Digitized b
Gurukul Kangri Collection, Haridwar

Digitized by Arya Samaj Foundation Chennai and eGangotri

VVRI.
S. V. SERIES,
VOLUME 2

VAIDIKA-PADĀ-
NUKRAMA-
KOṢA

(BRĀHMAṆĀS)

Sec. II, Pt. II

त-ह

१२०१
२ T(२)

VISHVA BANDHU

CC-0. In Public Domain. Gurukul Kangri Collection, Haridwar

Digitized by Arya Samaj Foundation Chennai and eGangotri

CC-0. In Public Domain. Gurukul Kangri Collection, Haridwar

Digitized by Arya Samaj Foundation Chennai and eGangotri

CC-0. In Public Domain. Gurukul Kangri Collection, Haridwar

Digitized by Arya Samaj Foundation Chennai and eGangotri

CC-0. In Public Domain. Gurukul Kangri Collection, Haridwar

Digitized by Arya Samaj Foundation Chennai and eGangotri

VAIDIKA-PADĀNUKRAMAKOṢA

R110.1/3II(2)
38919

OR

A VEDIC WORD-CONCORDANCE.

Being a universal register of Vedic vocabulary, with Introduction, Supplement, Reverse-Index and Appendices

BY

VIŚVA-BANDHU ŚĀSTRĪ, M. A., M. O. L.,

Director, D.A.-V. College Research Department and Viśveśvarānanda Vedic Research Institute; formerly, Principal, Dayānanda Brāhma-Mahāvidyālaya, Lahore.

CHECKED 1973

VOL, II.

(The Brāhmaṇas and the Āraṇyakas)

PART, II.

त–ह

LAHORE

1936.

CC-0. In Public Domain. Gurukul Kangri Collection, Haridwar

Digitized by Arya Samaj Foundation Chennai and eGangotri

शान्तकुटी-वैदिकग्रन्थमाला

दयानन्दब्राह्ममहाविद्यालयीयाचार्य्यपदप्रतिष्ठितचरणेण, दयानन्दमहाविद्यालयीयानुसन्धानालये विश्वेश्वरानन्दवैदिकानुसन्धानालये चाध्यक्षपदाधिकारिणा, एम्. ए., एम्. ओ. एल्. इत्युपाधिधारिणा

विश्वबन्धुशास्त्रिणा

सम्प्राप्तानेकविपश्चित्सायुज्येन

सम्पादिता

तस्यां चायं

द्वितीयो ग्रन्थः

लवपुरम्

१९९३ वि०

THE ŚĀNTA-KUṬĪ VEDIC SERIES

EDITED

WITH THE HELP OF VARIOUS SCHOLARS

BY

VIŚVA-BANDHU ŚĀSTRĪ, M. A., M. O. L.,

VOLUME TWO.

LAHORE, 1936.

CC-0. In Public Domain. Gurukul Kangri Collection, Haridwar

Digitized by Arya Samaj Foundation Chennai and eGangotri

वैदिक-पदानुक्रमकोषः

COMPILED

स च

वैदिकवाङ्मयीयसकलपदजातस्य वर्णमात्रानुपूर्व्या स्वरसंस्कारानुसारेण च सङ्कलितः, विविधविषयया भूमिकया पुरस्कृतः, मूल-विस्पष्टैष्टिप्पणैः सनाथितः, परिशिष्टचक्रेण परिवर्धितश्च

विश्वबन्धुशास्त्रिणा

एम्० ए०, एम्० ओ० एल्० इत्युपाधिधारिणा, दयानन्दमहाविद्यालयीयानुसन्धानालये विश्वेश्वरानन्दवैदिकानुसन्धानालये चाध्यक्षपदाधिकृतेन, दयानन्दब्राह्ममहाविद्यालयीयाचार्यपदप्रतिष्ठितपूर्वेण

सम्पादितः

अयञ्च तत्र

(ब्राह्मणारण्यकीयस्य)

द्वितीयस्य विभागस्य

उत्तरार्धः

त–ह

लवपुरम्

१९९३ वै०

CC-0. In Public Domain. Gurukul Kangri Collection, Haridwar

Digitized by Arya Samaj Foundation Chennai and eGangotri

(All rights reserved)

FIRST IMPRESSION, 1000 COPIES.

Published by Dr. Kedar Nath, L. R. C. P. &S., Secretary, V. V. R. I. Society, Shant Kuti, Simla and Printed (P. LVII–LXVIII & ऋ–ढ) by K. R. Jain at the Manohar Electric Press, Lahore and (P. 443–1163) by Ganapati at the Bhushan Press, Lahore.

गुरुकुल ग्रन्थालय काँगड़ी

CC-0. In Public Domain. Gurukul Kangri Collection, Haridwar

Digitized by Arya Samaj Foundation Chennai and eGangotri

CC-0. In Public Domain. Gurukul Kangri Collection, Haridwar

Digitized by Arya Samaj Foundation Chennai and eGangotri

A. C. WOOLNER

1878-1936

CC-0. In Public Domain. Gurukul Kangri Collection, Haridwar

TO

THE MEMORY OF

My dear Teacher

PRINCIPAL, DR. A. C. WOOLNER

Who did so much for the advancement of Sanskrit Studies in this Province and whose close association with and deep interest in this work was a source of constant inspiration and help to us all.

CC-0. In Public Domain. Gurukul Kangri Collection, Haridwar

Digitized by Arya Samaj Foundation Chennai and eGangotri

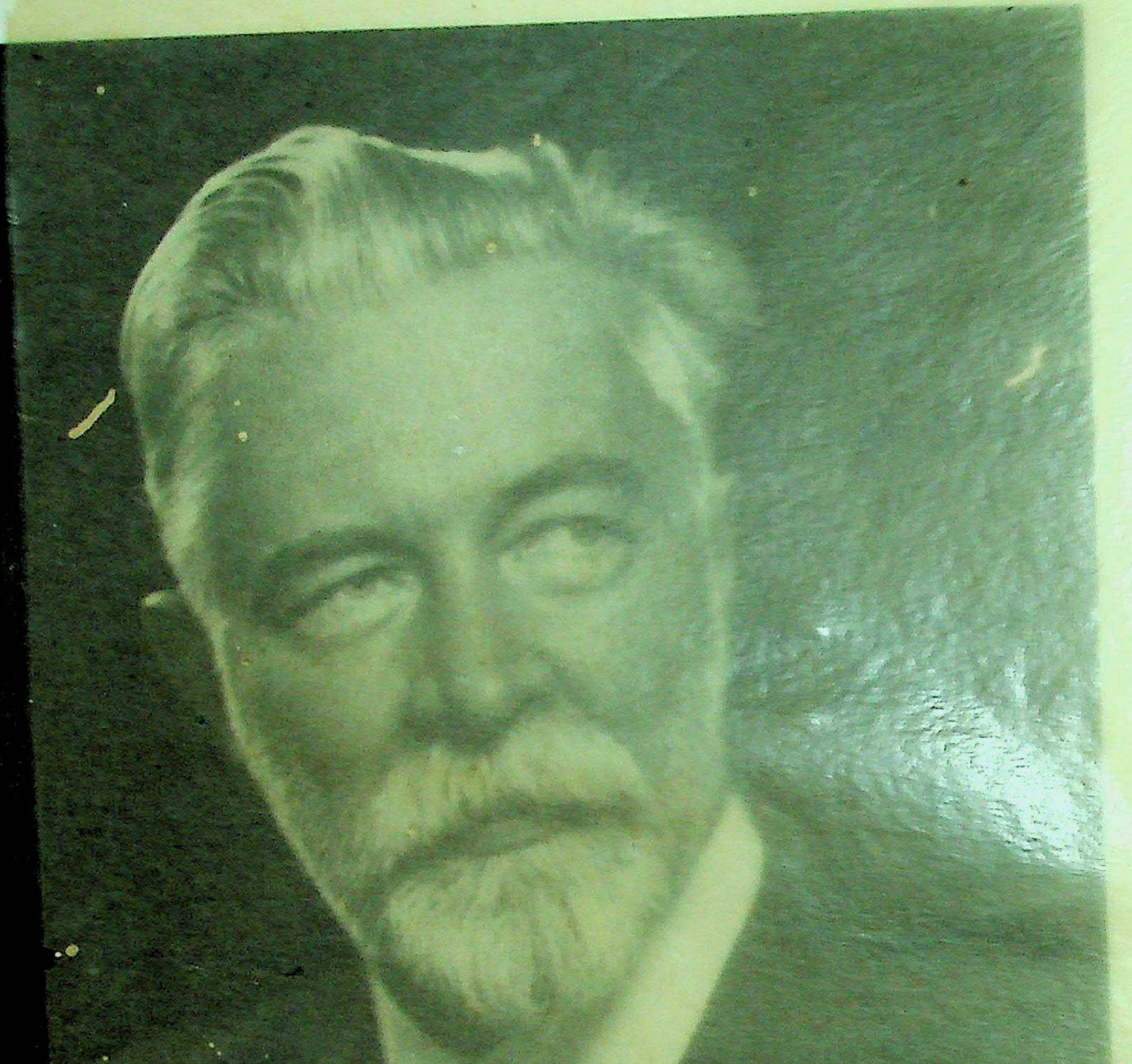

A. C. WOOLNER

CC-0. In Public Domain. Gurukul Kangri Collection, Haridwar

1878-1936

TO

THE MEMORY OF

My dear Teacher

PRINCIPAL, DR. A. C. WOOLNER

Who did so much for the advancement of Sanskrit Studies in this Province and whose close association with and deep interest in this work was a source of constant inspiration and help to us all.

CC-0. In Public Domain. Gurukul Kangri Collection, Haridwar

Digitized by Arya Samaj Foundation Chennai and eGangotri

CC-0. In Public Domain. Gurukul Kangri Collection, Haridwar

Digitized by Arya Samaj Foundation Chennai and eGangotri

TABLE OF CONTENTS

(विषय–सूची)

I	Preface to part II....	LXV.
II	Introduction (continued from Part I)	LXVI.
III	वैदिक-पदानुक्रमकोषः (उत्तरार्धः त–ह)	४४३–११४२
IV	परिशिष्टम्	११४३–११६३
V	उत्तरार्धीया संशोधन-पत्रिका	क–ठ
VI	पूर्वार्धीय-संशोधनपत्रिका-परिशिष्टम्	ड–ढ

CC-0. In Public Domain. Gurukul Kangri Collection, Haridwar

Digitized by Arya Samaj Foundation Chennai and eGangotri

CC-0. In Public Domain. Gurukul Kangri Collection, Haridwar

Digitized by Arya Samaj Foundation Chennai and eGangotri

PREFACE

I.

Apparently, an unconscious under-estimate of the actual bulk of the present Part led to the expectation that it would be out earlier. It might have been so if the surplus matter covering more than two hundred pages could have been withheld and reserved for a subsequent Part. By virtue of this enlargement, it has however been possible, though not without straining the already meagre finances of the Institute, to present entire Brāhmaṇa *cum* Āraṇyaka material in these two Parts. The supplement at the end seeks to register such vocabulary or subsidiary information about it as escaped previous notice or became available only after the main body of the work had been seen through the press. The Reverse Index and certain Appendices of supplementary nature will be supplied separately in a consolidated form as the concluding Part of the Concordance.

II.

The Institute has of late been got registered and is being re-organised on the executive as well as academic side with a view to ensure the continuity and steady progress of the work before it and look to the supply of necessary funds. It is hoped the Central and Provincial Governments of India and States may with their liberal help make it possible for the Institute to carry this project to completion. In presenting this Part, I have to express sincere gratitude of the management to Shri Raja Hemendra Sen Bahadur C. S. I., the enlightened ruler of Keonthal State (Simla Hills) for his active sympathy with this noble cause. It is noteworthy that the gift of a valuable piece of land at Simla by his father, the late Raja Bije Sen to Shri Swāmī Viśveśvarānanda Ji made it possible for the latter to build the Śānta-Kuṭī estate where this scheme originated and developed. It is in recognition of this association that the Śānta-Kuṭī Vedic Series has been so named. May his active co-operation lead to the enlistment of further patronage for this work.

V. V. R. I., Lahore, July, 12, 1936.

VIŚVA-BANDHU ŚĀSTRĪ.

CC-0. In Public Domain. Gurukul Kangri Collection, Haridwar

Digitized by Arya Samaj Foundation Chennai and eGangotri

INTRODUCTION

(Continued from Part I)

(A). P. S. to Ch. i. (P. XXI-II, ष.)

I. The Prapāṭhaka I. with Sāyaṇa's commentary, edited with Introduction and translated into German by Kurt Klemm. (Gutersloh, 1894). It has since been properly utilised.

4. Text with Sāyaṇa's Vijñāpana-bhāṣya, critically edited with Introduction and Notes by H. F. Eelsingh, Lieden, 1908.

This work has been very helpful in so far as it has enabled me to further check and at many places, correct my previous readings or, if I may say, decipherments based on the hopeless Calcutta edition. Thus, e. g. पृथु-बुध्नी→-ध्ना, यजमानमात्रा→त्री and नवच्छेदना→ °छुदना (३,४). The line प्राम्रवानीत्यूर्गुदुम्बर ऊर्गन्नं साम तस्मात् सामगेभ्योऽपचितिं (४,३) was found wanting in the same passage and has now been supplied. Where, however, Ee.'s readings have been incorrect or defective, the same have been accordingly noted. e. g., Cf. पर्जन्य- पुरोबलाक- (१,२), जन्य-,अदन्ति (१,७), उद्युङ्क्ते, विक्षुब्ध-and प्रवहंताम् (३,१), अग्निष्टोम-साद्यस्क-पराक- (४,३)- and अभ्यद्रवन्.(४,५). In the absence of any clear advantage on his side, his readings have been entered by way of पाभे., e. g. आज्याहुतीः (५,५).

(B). P. S. to Ch. I. (P XXII, मं.)

2. The Prapāṭhaka I. edited with Introduction, Guṇaviṣṇu's and Sāyaṇa's Commentaries and his own German Translation by H. Stönner and published from Halle, A. S., 1901.

3. Text edition by Hans Jörgensen (Darmstadt, 1911). It has not been procurable for the present work.

(C). P. S. to Ch. II. (P. XXV)

(k) A useful addition to the Vedic indexical literature has recently been made by the appearance of Renou's 'Indexe Vedique' in the local Journal of Vedic Studies. He has dived deep into a vast mass of learned contributions to research journals and critical apparatus of some of the recent text-editions and registered numerous new words and references.

(D). P. S. to Ch. V. (B)

पा. =पाठः; पाभे. =पाठभेदः

(E). P. S. to Ch. V. (C)

Ee=Eelsingh, H. F.; Kl. = Klemm, K.; Rn.=Renou, L.; St.= Stönner, H.

CC-0. In Public Domain. Gurukul Kangri Collection, Haridwar

Digitized by Arya Samaj Foundation Chennai and eGangotri

अथ

वैदिक-पदानुक्रमकोषे

ब्राह्मणारण्यकीये द्वितीये विभागे

(उत्तरार्धः)

CC-0. In Public Domain. Gurukul Kangri Collection, Haridwar

Digitized by Arya Samaj Foundation Chennai and eGangotri

CC-0. In Public Domain. Gurukul Kangri Collection, Haridwar

Digitized by Arya Samaj Foundation Chennai and eGangotri

ॐ

अथ वैदिक-पदानुक्रमकोषस्य

द्वितीय विभागे

द्वितीये हलादिखण्डे तकारादिशेषः

√तंस्,अतंसयत् श. १३, २, ९, ७; तै. ३,९,७,४. तन्तस्यमान- अद्र.

तंस्य···,तंस्यमान- √तन् द्र.

√तक्ष्,तक्षति ऐआ. १, ५, ३; ताष्टिऽइव ऐ. २,४; ततक्ष तै. २,५,४, २; तुतक्षुः तैआ. १,११,१; तक्षन् ऐ. ४,३२^{२}; शां. २०,४^{२};२२,२^{२}; अतक्षम् तै.२,४,७,४;३,६,८,२.

तक्षक- -कः तां. २५,१५,३;

तक्षण- -णेन जै. २६.

तुक्ष(त्←)ती- -ती तै. २, ४, ६, ११; तैआ. १,९,४.

तुक्षन्- -क्षा श. १,१,३,१२; २,३, १,३१; ३, ६, ४,४; का. २, १, ३,७; जै. १५१; –क्षाणः गो. १, २,२१; –क्षाणम् तै. ३, ४,२,१; –क्ष्णः श. ३,६,४,४.

तक्षु- -क्षवः जै.१९३. तष्ट-,तष्टृ-, अद्र.

√तट्,तटति ष. ५, ७.

तटाक- -कानि ष. ५,१२.

तण्डुल्- -लः श. १, १,४, ३; –लाः ऐ. १,१; श. २, ५,३,४;५,२,३, २; का. १,५,२,४; २,१, ३,२३; तै. १,१,६,६;३,८,१४,३; –लान् श. २,५,३,४;५,३,१,१३; २,७; ८; ११,१,४,२;३^{२}; का. १,५,२, ४; गो. २, १,९†; –लानाम् श. ६,६,१,८;१०; का. २, १, ३,८; –लैः तै. ३,८,१४,३^{२}.

१तत‡- -०त ऐ. ५,१४; ७,१४;१५; –तऽइति ऐआ.∫ १,३,३^{२};६^{२}.

तत-वती- -त्या ऐआ. १,३,३;६.

२ततु,तुा(√तन्)- -तः तैआ.७,६,२; –तम् शां. २०,३; २१,३; तैआ. २, ६,२; गो. १, १, १३; –ता$ तां. २१,१,८.

तत-मϕ- -म् ऐआ. २,४,३.

तत-वत्- -त् शां. २६, ८^{२}; १०^{२}; –न्ति शां. २६,८.

ततन्वस्- -न्वान् शां. २५,२; २६, ८; शांआ. १,२.

तति- -तिः शां. ७,९;१०,५;२६, ८; –त्यै ऐ. ६,२०; गो. २,६,२.

तत्वाय श. ६,३,१,१३.

ततस्(:),ततिथी-, तत्र,तथा तद्-अद्र.

ततुरि- -रिः श. १,८,१,२३^{३}.

तुद्(→तु-,सु-,सा-)→‖तत्,द् ऐ. १, १^{७};२^{४}; ऐआ. १,१,१^{४};२;३^{७}; शां. १,१^{७};४^{६}; शांआ. १,२^{२};३–५;४, १;२;५;६^{७}; श. १,१,१,१;२^{४};३^{२}; का. १,१,१,१;२^{२};३;४^{३}; तै. १,१, १,१^{२};२;३^{३}; तैआ. १,२,२;३;३, ३;४,१;५,२; तां. १,१,१;२,८^{२}; ५,६; १७; जै. १०^{२}; ११; १३^{३}; १४; जैउ. १,१,१,१; ४;८;२,३; ४^{३}; आ. १; २, २५, ७; ८^{२};९; १०; सा. १,१, ८; ११; १३;४, १६; ७, १; १६^{२}; सं. १^{७}; मं. १, १,४;१०;३,९^{२}; ५,७; ष. १, १^{५}; दै. १, २४; गो. १, १, १; २^{६}; तत्ऽतत् ऐआ. १, ३, ६; श. ७,१,२,५; १३,४,२,१७; १४,४,२,२८;३,२७; तां.२४,३, ३; तम् ऐ. १, २^{४}; १०; ऐआ. १,१,२;४^{३};३,५; शां. १,२^{३}; २, १;८^{२}; शांआ. १, ६^{२};८; २,१७; ३,५^{७}; श. १, १,२,१९; २२;३, ५; का. १,१,१,५;२,३;४,७;१५; २३^{४}; तै. १,१,१, २^{२}; [illegible] १०; तैआ. १,२,४; ६,३;१०,२; ११,५^{२}; तां. २,१०,१^{२}; ४,१,४;

---

† 'ताण्डुलान्' इति मुपा. चिन्त्यः । ‖'न गो···' पा. ६,१,१८२ इति विभक्तिस्वरप्रतिषेधो द्र. । ‡ =तात (पितृवाचकं प्राति.) । ∫=तात←तत←तद्- ऋ.१,१२०,१ द्र. । $'कृता' इति सा. Ly.-Ms.C. च । ϕ←'तत+तमप्-' (तकार लोपः) सा. शं. Bw. प्रभृ. । 'ततम्' इति Kt. मुपा. । तत्र च टि. द्र. ।

CC-0. In Public Domain. Gurukul Kangri Collection, Haridwar

३, १२; ५,२; जै. ११^{२};१२;१३; १४^{३};१६^{२}; जैउ. १, १, ४, १;६; २,१,६; ४,१,१;२; ६,२,९;११; सा. १,१,८^{७}; ३, ८; सं. ३^{२}; मं. १,४,९; ७,३; २,८, १४; ष. १, १;४^{२};५;३,१^{२}; गो. १, १,१;४^{४}; ५^{२}; ७^{४}; **तम्ऽतम्** शां. ६, १५; २०, ३^{२}; सं. १; **तया** ऐ. १, १३;२३^{५}; ऐआ. १, ३,३;६; शां. १,१^{२}; ४,१२; १५,३; श. १,३, ४,७;९;७,२,१७^{२};८,१,७; १०^{२}; १७; का. १,६,२,५; तै. १,२,१, ७;२२;३,४,४;४,१,५^{२}; तैआ. ४, १७,१; १८,१; १९,१;४२,२;५; ५,८,१०^{२}; तां. १, ६, ६^{२}; ८,३; ६; ८; जै. १३; १९^{३}; ८८; जैउ. १, १२,३, २;३; ष. ४, ५^{२}; गो. १,१,१६; २,१५;१८;५,२२; २, ३,१८^{७}; **तयोः** ऐ. १,१७; ३,९^{२}; ६,१५;२४;२८; ऐआ. १, ५, २; २,३,६; शां. ९,३; १२,४; २५, ९;१०; ११; २७, १; शांआ. ५, ५^{२}; श. १,२,४,४; ७,२,११; ९, १,८^{२}; २,५,२,२; का. १, ५,१, २;६;९;१३; २,५^{२}; तै. १, २,१, २४; ६, ३,९; ८, १०,२; २,१, २,९; ३,५,१०,२; तैआ. १,१०, ५^{२};६^{२}; जै. ३८;४६;५०; १५२; तां. ५,५,१४; ७,६,११^{२}; ८,९, २१; १०,४,३; जैउ. १, १७, १, २;१८,२,६; ३,२,२,७; ४,१,१, ८; गो. १,४, २०;५, ३; **तस्मात्** ऐ. १, ३^{५}; ४; ऐआ. १, १, १; ४; २, २^{३}; ३; ४^{४}; शां. ६, ११; १३^{३};७,२^{२}; शांआ. १,१^{२}; ४;५; २,११^{२}; श. १, १,१,१; ५;६;८; १०; १६; १७^{२}; का. १, १,१,१; २^{२};३^{३};४;५;८;१०; तै. १, १,४, २; १०, ४; २, ३, ३; ४, १; ३, ४,५; तैआ. १,५,२;७,३;४;१९, १^{५}; तां. २,१,३;२,४;६,३;७,३;

८,३; जै. १४; १५; १९; २०; २१; जैउ. १,१,४,२;३;४^{२};५;८; आ. १; सा. १, १, ४; ८; १३; २,९; सं. २; मं. २, २, ११; ष. १,१;२^{७}; गो. १,१,४;५;७;३९^{२}; **तस्मिन्** ऐ. १, १^{२}; २, ३; १०; १७; ऐआ. २,३,१^{२}; ३, १,२;५, १,१; शां. १,३; २,९^{२}; ४,१२^{२}; शांआ. १,२; ३,५;४,६; ११,१; श. १, १,४,१४; २,१,५^{२}; ३,४; ३,२,१४; का. १,१,२,६;२,३,४; ३,१,१^{२};३,२,४; तै. १, ३,५,२; ७,६,५; २,५,२,३; ७,१५,३;३, १,२,२; तैआ. १, ७,२; २२, ९; ३१,५;३२,१; ३,१४,२; तां. १, ३,१; २, १०, २; ६, ५, १; ७, ६;१४; ७,६,११; जै. १४; ३२; ४९; ६२; ८८^{४}; ११०^{३}; जैउ. १, २,१,१०;३,२;६,१,४; १४,४,५; ३, २,५,१; ष. १,२;६; २,१०; गो. १, १, ३१;, २, १; ७^{२}; ८; **तस्मै** ऐ.१,४^{२};१५;२,१;३५; शां. १,२; ६,१३;१४^{२};७,६^{४}; शांआ. ४,१;२; ११,८;१२,५; श. १,१, १,२;१३; २,१०;२,२, ६; ३,१, २७; का.१,१,३,८;२,१,१;९;२, ९;३,३;४^{२}; तै. १,१,१,५;४,८, ४;५, १२,१; २, २,४,४;१०,८; तैआ. १, ६,२;२७,३; ३१,६;२, ५,२;६,२; तां. ४, १०,१; ७,५, २;२०; १०,१०^{२}; ८,१, ११; जै. १४^{२};४०^{२};७३^{२}; जैउ.३, १,३,८; ५,२;३,४,३;६,३,२;२,३;सं.३^{२}; मं. २, १,१०; ४, ६;९; वं. २^{२}; ष. २, १०^{२}; ३, १^{२}; गो. १, १, ३२;२,५^{२};१८^{३}; **तस्य** ऐ. १,१२; २८^{२};२,१;६^{२}; ऐआ. १,४,२; २, १,२^{३}; ५; शां. ६,७–१०; १२^{३}; शांआ.१,१;२;३;८;४,१;श.१,१, १,१७^{२}; २,२२; २३^{२}; ४,१; का. १, १, २, ५; ७; ४, १; ४; १५;

१६; तै. १, १, ३, ८; १०; १२; ५,८; २, ३,३; तैआ. १, २, ४; ३,१;४,३; ५,२; ६,२;७,१; तां. १,६,१;४;९;१०^{३}; जै. ११; १२; १७^{२}; २७; जैउ. १, १,१,३; ४; ५;३,७;५,२;३; आ. २, २३, ९; सा. १,१,२; ३;५;६;१०; ष. २, ३^{२};३,१^{२};८; दै. ३,१६; गो. १, १, २; २, २;९^{४}; **तस्याः** ऐ. १, २५; ३, १८^{३}; २२^{२}; ऐआ. १, २,२; शां. २, ९; ४, ५;६;७;९; शांआ. ४,१२;५,५; श. १,१,४, ३;५;७,२,१८;१९; २, १,४,२८; ३,३, १६; का. १, १,१, ५; २, १०;४,१०;२५;४,१,३; १२;१७; तै.१,१,३,६; ४,१,५; २,१,२,४; ३,१०,२;३; तैआ.१,२,१;१०,७; २५,३; १०,१,८;११,२; तां. २, ७,५;१०,४; ५,७,१; ६,१,४;५, १४; जै. ६२;८९; जैउ. १,१,१, ७;७,१,३;६; ३,६,४,१; ४,१२, २,१^{२}; सा. २, ५,४; ३, ७,१०; ष. १,२^{४}; २,१^{५}; २^{२}; गो. १,३, १०;१६;५,४; २,१,१६; ४,१७; **तस्याम्** ऐ. १,११; २,१०^{२};३६^{२}; शां. १,३^{२};३,७; ४,४;६,१; श. १,६,१,८;३,७;७,१,९; ८,१,३; ८; का. १,१,१, ७^{३}; २,१,२; ४, ११; तै. १, ५,१२, ३;४^{२}; २,४, ६,११; ५, ८,७; ३, १,१, १२; तैआ. १,२७,३; ५,१०,५; ६,८, १^{२}; तां.१६,११,७;१६,१०; २०, ४,४; जै.१९;२४;५३; गो. १,२, १९^{२}; २, ६,९; **तस्यै** ऐ. १,७;९; २, २६; ३,१३; ४, ७;८^{२}; ऐआ. १,३,४;२,३,६; शा. ४,१२;१४; शांआ. ४, ३^{५}; श. १,१,३, ११; ४,१६; ६,२,७; ७,२, २०; ८,१, ७; का. १,३,१,१४;२४;२६;२७; तै. १,२,९,९^{२};२^{६}; तैआ. ४,१,१; ५,१,१; २,३^{२}; ६,१,३; तां. ६,

Digitized by Arya Samaj Foundation Chennai and eGangotri
CC-0. In Public Domain. Gurukul Kangri Collection, Haridwar

Digitized by Arya Samaj Foundation Chennai and eGangotri

७, ६; २०, १६, २; जै. ५३[२]; ८९[२];१०२[४]; जैउ. १, १३,१,४; ३,६,४,१; ४, १०,४,८; मं. २, ६,९; ता शांआ. १२,२;७; तै. २, ६,१३,३[२]; १५,२; ८,१,२;४,३; ४;५; तैआ. ६, ५, ३; जै. १८; ९१; १०३; ष. १,६; **ताः** ऐ. १, २[२];९[२];१०;११[२]; ऐआ. १,१,२[२]; ४[२]; २,२[३]; शां. २, ३;३, ५;८; ९[२]; ७,८[४]; शांआ. १, ४;६; २, १;२; ४,१२; श. १, १, १,१२; १८;२०;२१[२];३,५[२]; का. १,१,१, ३; २,२; ४,१०; २,२,२;३,२३; तै. १,१,३,८[२]; ५,४;९,१०; २, १,४; तैआ. १,३,४[२]; ४,३; १०, १;११,४;८; तां. ४, १,१[२]; २[४]; जै. ११;१८[७]; जैउ. १, १, २,७; ७,१;३,१,१;२;४,३; मं. १, १, ५;४,५; २,५,८;८,३; ष. २,५; ६;७; ४,१;४; गो.१,१,३;७[३];९; ११;२,५,१०[२]†; **ताःऽइव** श. १, ९,२,१२; **तान्** ऐ. १,१४[४]; २१; २३[५]; ऐआ. ५, १, ४[४]; शां. १, १; ५,२;६; ६, १; ७,६; ८,४[२]; शांआ. १, ७[२]; ३,२; श. १,१, १,१६;२,२२; २,४,११; ४,१२; १३[२]; का. १,१,१, ६;७;८; १०; ३,२; तै. १,१,२,३; १०,३[२]; २, १,२६; ३,४,२; ४; तैआ. १,७, २;४; १२,२; १३,३; २८,१; २, २,१[२]; तां. १, ३,३; २,१,४;२, २[२];३,५; जै. १४;१६;२२; २३[२]; जैउ. १,४,१,३;४,१; ३–७; सा. १,८,३;३,६,१;७,७;९,३;४; मं. २,३,१८;५, ३;५; ष. १,१; २[२]; २,१;३,१; गो. १,१,५[२];६[२];८[२]; **तानि** ऐ. १, १२[८]; ऐआ. १, १, २[२];४,२; २,१,१;३,४[२]; शां. २, ८;४,११;५,१; १०,३; २५,१२; २७, १;७; शांआ. १, २;५; २, २;७,२२; ८, १; श. १, १, २, ७; ४, २[६]; १२; ३, २, १६; ५, १६;६,१,१२[२]; का. १,१,२,१२; ४,१४[२];२,१,११;३,३,१५; ४,१, १९; तै. १, २,६;५; ३,८,१;४, १,३;७,६; ९,३; तैआ. १, ११, ३;२४,१;२, २,१[४]; ४,१;३,१२, ७; तां. ४,८,१०; ९,१७; ७,३, १९; ४,५;८; ८,४,१[२]; जै. ३२; ५३[३];६४; ७१;८१[२]; जैउ. १, १, १,८;६,६;७,३;४; ३,१,७;४,३, ३; आ. १; सा. २, ६,१०;३,४, ८;५,५; ६;७; सं. ३; मं. १, ३, १–३; २,४,५; ष. १, २[४];३;३, १;५,३; दै. १, २४[३]; गो. १,१, ३७;२,२;३,१४[४]; २,१,१८;६,१; **ताभिः** ऐ.१,२४; २,४;१४; १८; ३,१७[२]; ४,२४; ८,७; २४; २५; ऐआ. ५,३,२; शां. ३,८; ७,८; २६,७;२८,२; श. १,१,३,३;३, ३,४;३,४,३,२२;८,२,७;५,११; का.१,१,२,१०; तै.१,१,७,३[२];८, ६[४];३,५,३;७,१,५; तैआ. २, ९, १;४,१८,१; २२,१;२३,१; ५,४, १; तां. ९,३,२;१६,१,१२;६,३; ८;९; जै. २०; मं. १, ५,४; गो. १,१,२; २,५,८[२]; **ताभ्यः** ऐ. ६, २१; ७,२;१९; ऐआ. २, ४,२[२]; शां ८,६; श. १, १,२, १८;९, २,१२; ४,४,२,४;६; ६,४,४,२; १६; का. २, १,२, १४; तै. १, १,३,५;५,४; ३,५,४;७,६,८;२, २,९,७; तैआ. १, २३,७; ५,८, ७;८; तां. ७,५,२; ८, ८, १४; २१, २, १[२]; जै. १८; जैउ. १, १०,२,२; ष. २, ३; गो. १, १, ३; १०; ११; २, २, २; ६, ३; **ताभ्याम्** ऐ. १,१६; ४,१३; ५, ३०[२]; शां. ३,५;६; ७,१;११,४; १९,१; श. १,१,३,३;३,१,२२; ५, १, २५; ६, ३, १४; ४, ३; का. १,४,१,१३; ५,३,८; २,१, ३,१; तै. १, १,६,५;४,२,३; ४, १०;७,३,५; ८,५, ६; तैआ. ५, १,७;७, ३;६,३,१;तां.४,१,११; ५,१५;६,१४;६,४,७;७,५, ११; जै. १७[२];३०;३६;३८[३]; जैउ. १, १०,२,४; १७, २,३; १८, २,४; ३, २,३,३; ४,५,१, ४; सा. १, १,१७; ष. १,१; गो. १, २,१५; २,१, १७; ३, ११; **ताम्** ऐ. ५, १९;२३; २५; २७[४]; ऐआ. १,१, २;३, ७; ५,१; ५,१,६; शां. २, २; ३,३; ४,१३; ६, ११[२];७,४; शांआ. ३,४;७,२३; १३,१; श. १,१,४,८; २,५,२; १८;१९[२];२, १,१५; ४,१,१४[२]; का. १,१,१, ७[२];२,१०[३]; तै. १, १,१,१;३;३, ७[२];९,१;९; तैआ. १,२,२; ६,३; २७,३;२,९,१;३,११,५; तां. २, २,४;८,३; ९,३[२]; ४; १५,३; जै. ५३[३];७४[४]; जैउ. १, २, १, १२; ४,२,३;६;३,३; ४,४; ५;६; सा. १,८,५;२,६,६; ७; ३,५,७; मं. १,४,१–४;५,६; ष. १, १;२,१; २[५];३,१; गो. १, १,२५[३];३१;२, २[२]; २०; ३, १५; **ताम्ऽताम्** जै. ३२; जैउ. १, १,३,५; ष. १,५; **तासाम्** ऐ. १, १३; १६; २८; २९; ऐआ. ५, २,२; ३; शां. ३, २;७,८;१०; ८,६; १०,१; १५, १;३;४; श. १, २,१, २२;५,२, १७;३,१,३,९; ८,३,१४; ५,४, ५,२१; का. १, २,३, २३; ६,१, ४;२,७[२]; २,१,४,२०; तै. १, १, ३,५; ६,४,२; २,१,१,२; ५,२, २;७,५,१; तैआ. ५, ६,८; ६,९, १;७,५,१; तां. ४, १,१; २[२];६, १,४;७,५,२[२]; ८,१; १३,९, ५; जै. ९०; जैउ. १, ७,१,५; ११,

† 'ताः' इति पा. सुशोधः किमिव G. चकित इति न विद्मः ।

CC-0. In Public Domain. Gurukul Kangri Collection, Haridwar

Digitized by Arya Samaj Foundation Chennai and eGangotri

१,८; ३, १, ४, १०; सा. ३,६, ११; गो. १, १,३;२,२; ९; १०; २१; ३, ५^{२}; तासु ऐ. १, १०; २,१०;२०; ३,१७; ३६; शांआ. ६,१९;२५,७;२६,१; श. १, ३, १,९;८,२,७; ९,२,२६; २,१,१, ५;३,६,३,५; का. १, १,१,३;२, २; तै. १, ६,२, १; ३,८, २,१; १२,२,९; तां. ८, ४,८; ५,६;८; ९,१,८; ११,५,९; जै. २०; ५७; ६५; ७८; ८०; ष. ३,१; गो. १, १,३; ते ऐ. १,१; २; ७^{२}; ऐआ. १,१,१^{२};२;२,१;२; २,१,१; शां. १,१^{३};२;२,७^{२};३,४;६,१^{२};शांआ. १,४;६;७^{२};२,१८^{२}; ३,१; ४,१; २; श. १,१,१,७^{३};३,२;४, १४; १६;२,३,३;४;६^{३}; का. १, १,१, ४;२,९^{२};११^{२}; १२; तै. १, १,२, २;३; ५^{४}; ३, २^{२}; ४, ५; तैआ. १, ७,१;२; ४; ८, ६^{२}; १०, ४; १२,३; तां. १,७,५;२, २,२; ४; ८,३;१५,३; जै. ११^{२}; १२;१३^{२}; १४^{५};१५^{३};१६; जैउ. १, १,७,१; ४;२,१,२; ९^{२}; ३,६; ३,१,६;२, १;२;४, ४, ६; सा. १, १,१५^{२}; १७;५,१२; सं. ३; ष.१,१;२;४; ५;६^{३};२,५;५,२; गो. १,१,२३^{२}; २८;२,६;३, १५; १९; २०^{२}; ५, २२; २, ६,१४†; तेऽते तै. १,७, ८,३^{२}; तेन ऐ. १,६^{३};१४^{४}; ऐआ. १,२,२; ४; २,२,३^{२};४; ३, ८^{२}; ३,२,६^{२}; ५,१,२; शां. १, १;२, २^{४};६; शांआ. ३, २;४,९^{१०}; श. १,१,१,१; ९^{२};२, १९; ३,७^{२};४, ८;२,१,३; का. १, १,१,९;१०^{२}; [illegible],२;४; १४; तै. १, १,७, २; १०,५;६; ६, १,९; २,१,२, ८^{२}; तैआ. १,३०,१^{२}; २,२, १;३, १; ४,१^{२}; ११,१^{३}; तां. १, १,१; ८, २;१०;११;१३;३,९;३^{४}; जै. ११;

१२;१७^{२};१८^{२}; १९^{२}; जैउ. १,१, १,८;६,१;४,२,४;५^{२}; ११, १,४; सा. १,७, १६; २,४, २; ६,१०; ११;१६;३,४, १०; सं. १, १,३; ४;३,१०;५,२;६,७;७,३; ष. १, १;२^{७};४^{२}; दै. २, ८; गो. १, १, १; १३; ३२; ३७; ३९^{३}; तेभिः ऐ. ५,१२; तै. २, ५,४,६;८,३, २;३,५,७,५;६,११,४; तैआ. १, ७,५; ६, ६, १;२; सं. २, ६,३; तेभ्यः ऐ. १, १०; १५; २,३; ७; ३,३०^{४}; शां. १,२; ६, १५; श. १,२, ५,२५; ५,१,१२; ६,२,३; ८,१,२८; २,३,४,२; का. १, २, २,५;३,३,४;५; १०;४,१,१; तै. १,३,४,४;४,७,७; ६,७,२; १०, ४;२,१,१,२; तैआ. ५, २,१; ८, ८^{२};६,२,१^{३};७,३;१२,१; तां. ८, ३,१; १४,११, १५; १७, १,१; २२,१७,२; २३,१२,२; जै. ४७; ७४; जैउ. १, ३,१,५; ६,२, ९; १७,३,६;२,४,१,४;७; सा.१,१, १५;१७; ष. १, ५;७;२,३;५,२; गो. १,१,५^{२};६^{२}; ८^{२}; १०;२,१३; तेषाम् ऐ. २, १०^{४}; १३; ऐआ. २,३,१; शां. ४, १४; ५,३;४;५; ७;८; १०,५; ६; शांआ. ३, २; श. १, १,१, ११; ४,७; ३,१,२; ७, ३, ५; ४, ४; का. १, १, २, १२; २,२,५;६; ३,२; ३,३,१६; ४,२; तै. १, १,२,३;३, १०,९^{२}; ५,१२,१; २, १,१, १; तैआ. १, ३,१; ७, ४^{२};६; ९,५; तां. ४,७, ७;५,९,१३;१४; ६,८,४; ७,५, ६; जै. १४; १५;१७; ३४; ३७; जैउ. १, २,१, १२; ६,२,११;३, २; १२,४,३; १८,३, ९; सा. १, १, १७; ३,९,६; सं. २,१,१०–१२; २,१४; ष. १, ६;७; ४,१^{२}; दै. २, ३;४; गो. १, १, ३७;२,

४^{२}; १०; २२;३,१९; तेषु ऐ. ४, १८;८,१७; ऐआ. २, ३,२; शां. २९,५; शांआ. १,४; श. १, ३, ३,८;६,४, १७;९, १,३^{२};३, ८^{२}; का. १,२,२,६; ३,३, १५; तै.२, ३,८,३; ७,१८, ४; तैआ. २,७, १;७,११, ४^{२}; तां. ४, ४,२; ६, १०,३; ८,५, ६; ९,८,१२; १२, ४,९; जै. १६; जैउ. १, ५,१,२; ३, ५, ९, ३; गो. १, ३, ३; तेषुऽतेषु शांआ. ३,२; तैः ऐ. १, १३; २१; २, २; ३६; ४, २२; शां. ३,४;९,३; श. १, ३,१,२; ५,३,३^{२}; ६,१,१९; २,१,४,१४; २,३,३; का. १, ६,१,११; २,२, ४,२; तै. १,१,९,८; २,२,४; ३, ३,१;७^{२}; ८,४; ४,१, ३; तां. १, ३,४;८,१४; १५; ४,१,१३; ६, ६,६; ७,७,१७; जै. १५^{२}; ५३^{२}; ८४; जैउ. १,९,२,९; १४,३,५; सा. १, १,१५; ३,१, ७; ष. २, १०^{३}; गो. १, २, ४; २, १, २६; तौ ऐ. १, ४^{३}; २२; २९; ऐआ. १, ४,१; २,३,७; ३,१,६; २,४; शां. ३,५^{३};६^{२}; ७,२;४;५; शांआ. १,८;२,१;३,५;६,१९;७, १९; श. १, १,३,२;४,१५^{२};१६; २,३,७;९; ६,३, १४; १५^{२};१९; का. १,२,१,१; ३,२,६; ४,११^{२}; ४,१,२; तै. १, १,१,४; २,६;५, ६;२,३,४; ६,१, १०; तैआ. १, १०,२;५; ६^{२}; ७^{२}; तैआ. ५,१, ७^{२}; तां. ४,७,१; ५, १,११; ७, ८,१;१०,१;९,१,३६^{३};जै. १७^{४}; ४४^{४}; जैउ. १,१२,१,७; १३,२, ३;१७,१,६; २,८; १८,१,३; ष. ३,७^{२}; गो. १, २,५^{२}; २, २, ६; ३,१३^{२}; १४^{२}; १५^{२}; सः ऐ. १, १;२; ५;६;८^{४}; ऐआ. १,१, १^{२}; २,१;२; ३,१; ४;८; ४,२^{५}; शां.

† ते । नुत । इति द्वैपद्यं स्यात् 'तेऽनुत' इति वा ।

CC-0. In Public Domain. Gurukul Kangri Collection, Haridwar

Digitized by Arya Samaj Foundation Chennai and eGangotri

१,१;२^{२}; २,१; ६; ७^{२}; श. १,१, १,२;५;६^{२}; ७; का. १, १,१,१^{२}; २^{२};४^{२}; तै. १, १,१, ५^{३}; २,३^{२}; ४;५; ३,६, १,३†; तैआ. १,५, २^{३}; ६,२; ७,१; १४,१^{३}; तां. १, ७,६; २, २, १^{६}; जै. ११^{४}; १३; जैउ. १,१,१,२;३^{२};४; ५^{२}; सा. १, १,२;३^{२};६;१३;२,८;३,६,५; सं. ३^{२};४^{२}; मं. १, १,१०; २, ३;४; ५,१५;१७; ष. १, १;३^{३}; ४^{३};५; दै. १,२५; २,११; गो. १, १,२; ३; ४^{२}; ५; ६^{८}; सा ऐ. १, १^{२}; ७^{३}; ऐआ. १, २, २^{२}; ४;३, ४^{४}; शां. १, ३;५^{२}; २,२^{३}; श. १,१, २,९;४,३; १५; १६^{२}; का. १,१, १,६^{२}; ४,५;२५; २,१,२; तै. १, १,५,६; ८,५;९, १^{२}; २^{२}; तैआ. १,२,२;९,४;१०,७; २२,९; २३, ५^{२}; तां. २,२,३;३,१^{६}; जै. १९; २४;२५^{२}; ४४; जैउ. १, १,१,३; ७;५,१;३^{२}; सा. १, १,१२;२,६, १०^{२};३,८,३; सं. १^{८}; मं. १, ६, २८;८,८; २,२,१^{२};१५^{२}; ष. १, १; २^{५}; गो. १, १, २५^{४}; २, १५.

त(-द्ऽछ-)च्छन्दस्– -सम् ऐ. ३, ११.

तुत्काम– -मः श.१२,४,४,२;३; –माः जै. २०३.

तत्त्व(द्+त्व)– -म् गो. १, १, ३१.

तत्-पश्चात् तैआ. ५,१०,४.

तत्-पाप– -म् सा. १,७,१५.

तत्-प्रतिम– -मान् गो. २,६,१.

तुत्-सम– -मम् श. १२, ३,२, १^{७}; २^{४}; ३^{२};४; –मेन ऐआ. १, १,२.

तद((-द्ऽअ-)नुकृति– -त्ति ऐ.६, १^{२}; जै. १४९; तिः ऐआ. ३, २, ५; शांआ. ८, ९.

तद(-द्ऽअ-)न्तर्वेदि– -दि ऐ. ७, २७.

तद(-द्ऽअ-)पस्– -पाः ऐ.५,१३; शां. २५,८.

तद(-द्ऽअ-)मृत– -तः शांआ.४, १४.

तद(-द्ऽअ-)र्थ– -म् तां. १२, ११,१.

तद(-द्ऽअ-)ह– -हः सा.२,२,१; २;३, ३;४;५;४,९;६,१०; ७,८; ८,५.

तदा(-द्ऽआ-)त्मन्– -त्मनि, –त्मानम् ऐ. ४, २२‡.

तदि(-द्ऽइ-)तर– -रेण श. १, २,१,२२.

तदिद(-द्ऽइद्ऽअ-)र्थ– -र्थाः तां. ९,२,५; जै. ७९.

तदु(-द्ऽउ-)क्त– -म् ऐआ. १, ३,८; २,१,७.

तदु(-द्ऽउ-)प-वाद– -दःष.१,४.

तदु(-द्ऽउ-)प-हूत– -तः ष. २, ५–७.

तद्-देवत्य,त्या$– -त्यम् शां.१८, १२; श.३,८,३,१; जैउ. १,१८, ४,१२; –त्याः श.१३,६,२,१३.

तद्-दैवत– -म् ऐ.३,११.

तद्-भक्ष– -क्षः सा. २,४,९.

तद्-भूम– -मः गो. २,१,१७.

तद्-रूप,पा– -पम् ऐआ. १,४,२; शां.१८,१२; शांआ.१,४; –पाम् जै. १५१; –पेण शां. २०,२–४; २१, २–४; जै. १३२; १३४; १४४.

तद्र्यञ्च्¶– -ञ्चः जै. १६८.

तद्-वत्(वति) सं. २.

तद्-वन– -म् जैउ. ४,१०,४,६^{२}.

तद्-विद्– -दः श.१४,६,९,३४.

तद्-व्रत– -तः सा. २,४,९.

तन्(-द्ऽम-)मय– -यः शां. २७, ३.

तुन्मयी– -यी तै. १,४,३,३.

तु-तस्(:) ऐ. १,१४^{६}; २,१^{२}; ऐआ. २,२,४; शां. १, २;८^{३}; ३,९;५, ३; ६,१;७,६; शांआ. १, ६; २, ११; १७; ४, १४;६,११; श.१, १,१७^{२}; २, ३,५; ४, २; ८; ९; का. १,१,२,६; ९^{२};१०; ४,५;७; १५; तै. १,१,२,२;३; २,१,२२; ३,१०,१०;४,३,५; २,२,१०,३, ८; तैआ. १,८,५;७; २३,२;४^{५}; ५;६^{३}; ७;८; तां. ५,५,१५; ८, ५; १०,९^{४};१०^{४};११^{२}; जै. ११^{२}; १४^{२}; १७; १९^{३}; २०^{२}; जैउ. १,१,४,२;३;६,३;३,४,४; ४,४, ३; ११; १५,१, ३; आ. १; सा. २,२,१;४,९; ३,६,१; मं. २,८, ५; ष. १,१;३^{३}; ५^{४}; २,१०; ४, १^{२};५;५,२; दै. २,२^{२}; ३;६; गो. १, २, ९; १५; २०; ३, ६^{२}; १३^{५};तुतस्ततः श.२,१,१,१;१४, १,२,१; का. १,१,१,१;५.

तति(थ→)थी– -म् श. १, ८, १,५.

तु-त्र ऐ. १, १^{२}; २; १७; २, ३^{२}; १४^{२};१५^{२}; २१; ऐआ. २, ३, ६; ८^{४}; शां. ४,५; ७, ३ ९; ९, ४; १२,५; ७; १३, ८; शांआ. २,१६; ७,४^{२}; ८, ९; श. १,१, ४,९;३,१,९;५,१,१५; २२;२५; २,१५; का. १,१,१,९; [illegible] ४;१९–२२; तै. १, १,३, ४; ९;

† 'सुः । मर्ये' इति स्वरानुसारी पपा. स्यात्। 'सुमर्ये' इति पक्षान्तरे-एकं पदं कुर्वाणो भा. चिन्त्यः ।
‡ 'तद् । आत्मनि' इति भिन्नं पदं साधु स्यात् । सायणेन तु. समस्तमेकं पदमिति कृत्वा व्याख्यतम् । $ 'वु' इति मुपा. स्वरः ? । Bw. प्रभृतीनां मौनमपि चिन्त्यम् । तु. 'यद्-देवत्य-' अद्र. । ¶ पा. ६, ३,९२.द्र. ।

CC-0. In Public Domain. Gurukul Kangri Collection, Haridwar

२,१,२७;४,४,१०;५,२,१; तैआ. १,२,३;८,६[२]; २, ६,२; ६,१,२; ४; तां. ७, ३, १७; ६, १६; ९, ५,१३; ९,१५; १३, ९,१६; जै. १५; १७;१८;१०३; १०७; जैउ. १,१,४,७;३,२,६;२,८; ३,२;४; सा. १,५,१५; ३,३,५; ६, १२; ८,५;९,१; ष. ४,४; ५, ७; गो. १,१,३[२];१०;११;१४.

त-था ऐ. १,३;७[२];९;१०[२],१४; १८; २३[१०]; ऐआ. १, ३,३; ६; २,१, २[२];५,१; शां. १,४[२];२,४; ३,४; ५;८[२]; शांआ. १,४; २, १; १०; ४,१४; १५; ६,२०; ७,९; १०; ११;१५; श. १,१,२,१०; २,३, ५[२];४,१७;१८;५,१०; का. १,१, ४,२; ३;४[२];१९[२];२०[२];२१[२];२२[२]; २४[२]; तै. १,१,४,६;८,१;६;१०, ६;३,१,६; तैआ. १,३,४;१२,४; ३,१२,६;४,३७,१; ६,९,२; तां. ११,४,११; ९,७;१०, १५; १२, ३,१७; ४,२७;९, १७; जै. १३; १४[२];१५; १७; ३७; जैउ. १,१, ४,७;८;३,४,४; ४,१,२;२,७;६, २,१०;७,२,३[२];१२,३,६; ७;१६, १,४;५;आ.१;सा.१,३,६;५,१२; १५;३,२,१२[२]; सं.१[९]; ष. १,५; ६;२,१०[२]; गो. १, १, २७; २८; २,८;२४;३,१; ८; तथाऽतथा तै. ३,६,६,४.

तथा-क्रतु- -तुः श. १४,७,२,७.

तथा-विध- -धे तै. २,१,१०,१[२]; २[२];३[२].

त-द्रा ऐ.२,३१;५,३१;६,१६; ऐआ. ३,१,६[४]; शां. ७, ९;१०,६;१३, ३[२]; शांआ. ४, ५[२]; ६, १९; ७, १९[४]; श. १, ६,३,३९; ६,८,१, ७; जै. ५९; जैउ. ३, २,४, २[२]; ४; ष. १,१[२].

त-दानीम् श. ६, ७,४,९[२];१०,५,३, २;११,१,४,३; तै. २, ८,९, ३; ३,१०,१, ४; ९,९; १०, ४; जै. २१२.

√तन्,तनुते ऐ. ६, २३; ३२; ३३; शांआ. १, ८†; श. १, ३, २, १; ९, २, ३२; ३, १, ४, १२; ५,३, १; ५, ५, ५, १८; ९, २, ३,४;५; ११, १, ८,५; १२, ९, २,११; १३, २,५,२[२]; १४,७,२, ५; तनुते श. १, १,१, १७; ३, ९,३,२;६,३, १,२९; ७,३,२,६; ४,१, ३७; १४,७,२,५; का. २, १,१,१२; तै. २, २,१,६; ८,१; ८,७,२; तैआ. ८,५,१[२]; गो. २, २,११;१६;६,११; तन्वते ऐ. ३, ४५[२];५,१६; शां.१९,१;४[२];२९, ३;श.१,५,१,१२;६,१,२०;८,१, २८;९,१,२; २,२,२,१; ३,८,२, २;९,४, २३; ४, ३, ४,१; ५,१, १३;६, ७,१३; ८,१; ९, २१;५, ५,५, १८‡; १२, ९,३, १; १३, २,८,५;१४,१,३,३२; का. १,२, २,१; तै. ३, ९,६,३; तन्वते श. ३, ५, ३, ११[२]; ९, ३, १०; ४, १,५, १३; ३, २, ५; ६, ९, ७; २१[२]; ९, ५,१, १९; ११, १,२, १;५, ९, १२; १२, ९, ३, १०; तां. १०, ४, ६; १३, १२, ३; ततान ऐ. ४, २०; शां. २५, ८; तै. २,५,२, ३; तेनिरे श. ४, ६, ७,१३; १०,४,३, ४; ततन्थ तै. २,४,८,१; मं. १, १,५; तंस्यध्वे श. ७, ३,२, ५; तंस्यामहै गो. २,२,११; तनुताम् तै. ३, ७,६, १६; तनोतु श. १, ७, ४, २२; तनुतात् शां. ६,१३; गो. २, १, १; तन्वताम् तै. ३, ६, २, २; तनवै श. १,१, २, २;४, ५, १; ७.१,१५;३,२,३, ७; का. २, १, २, ३; जै. १०२; तनवामहै श. १,२,१,५;७,३, २६[२]; ८,१,४३; २,१-३;३, ५,३, १०; ९, ५,१, १८; का. २, १,४,३; जै. १०२; अतनुत ऐ. ५,३२; शां. ६, १०; जै. १४०; गो. १,३,२; अतन्वाताम् तां. २०, ११, ३; अतन्वत ऐ. १,२०; २,११;३१; ३, ४५[६]; ५,३२;६,४;शां. ६,१३; २९,१; श. ११,२,३,७;५,५,१२; तैआ. ३,१२,३; अतन्वत श. १, १,१, १७;६,२,४; ३,२,३,६; ८-११; ४,३,२,८[२];९; ७,३,२,५; ४,१, ३७;९,२,३,३; ५,१, २२; २४; २५;२७; का.२,१,१,१२; तै. १, ५, ९,२; ३[२];४; २,२,८,१; तां. १,८,९; मं. १, १,५; गो. २,२, ११;१५$; तन्वीत ऐ. ७,४; ५; तन्वीरन् श. ४,२,२,५; अतथाः, अतसि जै. ८६¶; अतंस्महि श. ३,२,३,२; ४.

तायते ऐ. १, ८; ३, ११; ४०; शां. ७, ६; ९; ८, ७; १०, ५; १५,१; १६,५; २०,३; २१, ३;२६,७; श. १, ८,२,७;९, २, २६;२७;२, २,४,१३; ४, १,२, २६[२]φ;२,४, १६;४,४,५; ५,५, १;६,१; ७,१; ५,१,४, १; २,२, १८; ३,३, १५; ५,१; ६, २,२, २६[२];४,१,९; १२, २, २, १२; तायते श. ४, ५,१,५; ९,४,४, १५;११,५,५,८; १२,२,२, १५; १७;९,१,१; का. १, २,४, १०; तै. ३,७, ११, २; जै. ८६; ९२; १६९[२]; गो १,१,२२;४, ६; २०; २४[४]; ५, १; तायन्ते जैउ. १, ११,१,९; त्रायेत जै. ९२[२].

तंस्यमान- -नाः श. ४, ६,९, १०;

† 'तद्वते' इति मुपा. चिन्त्यः । ‡ स्वराभावश्चिन्त्यः । $ 'अतनुताम्' इति G. मुपा. चिन्त्यः । ¶ Wh. Gr. 881. e. द्र. । φ पूर्वस्मिन् मुपा. स्वरश्चिन्त्यः ।

१५; –नान् श. ७,३,२,५. तत-, ततन्वस्-, तति-, तत्वाय गद्र.

तुन- -ना तै. २,६, १, २; –ने ऐ. १,२८;५,६.

तुनय- -यः श. ७, १, १, २७; तै. २, ५,३, ३; –यम् तै. २, ८,५, १; –याय तै. १, १,७,१^{२};८,४^{२}; २,८,२,५; ३,६, १०, ५; तैआ. १०, १, १६; –ये ऐ. २, ७; तै. २,४,३,७;३,६,६,४;मं. २,१,८.

तुनिमन्- -निम श. ३, ८,३,२५; –निम्नः श. ३,८,३,१७; –निम्ना तैआ. ३,२१,१.

तनु- -नुः जै. ६२; जैउ. ४, ६,३, ९; –नुम् जैउ. १, १४, ३, ८; –नूनिऽइव श.३,५,४,२१.

तन्वी- -न्वी तैआ. १०, ११,२.

तुनिष्ठ- -ष्ठः श.७,१,२,२०;–ष्ठम् ऐ. ६, ४; श. १, ८, १, १६; १८.

तुनीयस्- -यः श. ७, १, २, २०; –यांसः तां. २५, ३, ६;–यांसःऽइव श.२,२,२,९; का. १,२,२,६; –यांसि श. ८, ७,२, १०.

तनु-त्युज- -जः तैआ. ६,३,२.

तनू(-नुऽउ-)प(म→)मा†- -मा तैआ. १०,११,२.

तनू- -नुवः तै. १, १,६, ३;७, ३^{२}; ८,६^{३};२,१,१७^{२};४,८,२;२,४,५, ६;३,७,५,११;१३,२; तैआ. ४, ११,२;३^{२}; १८,१; २२,१^{२}; २३, १; ६, १,४; –नुवम् तै. १,७, ४,३;२,२,४,४; ३,२,८,६;३,१, ५; ५,१,१; ६,१; तैआ. ५, ४, १२^{२};६,४,२; १०,१,१६; –नुवा तै. १,४,७,३;५; तै. २,५,८,४; ८,३,२; ३,७,७,९; तैआ. ५,२, १३; ११, २; ६,४,२; –नुवाम् तै. २, ४, ७, ३; –नुवे तै. १, २, १,२४; २,४, ३, १२; ८,७; तैआ. ६,४,१; जैउ. ४, ३,१,२; –नुवै तै. २, १,६,१;३; ३,७,१, ४; ३,५; तैआ. ६, ३,१; ४,२; १०,१; –नुवौ तै. १, १, ७, २; ३^{२};३,७,३,५; तैआ. ५, ११,२; –नू शां.३,५; जैआ. २,१८,३‡; –नूः ऐ. १,२४^{२}; ५,२५; ८,२७; ऐआ. १,३,४, शां. १,१^{२}; ३,३; शांआ. १,४; श. १, १, ४,८^{२}; ५,३,१०; २,२,१, १४; ३,१,२, २०^{३}; २,२,२०; ४,९; ३,३,८^{२}; ४,१,९;१०;२,५;८;९^{२}; १५;१६; ४,३,९^{२}; ४,२३–२५;६,३,२१^{२}; ७,४,११^{२}; ९,४,१२; १३^{२}; २२; ६,७,२,६^{३}; ७, ३,१,२३; ४,१, १६^{२}; ५,२,३२; ८, २,१,६;११, ५,१,१३; का. १, २,१,९; १०^{३}; २,१,३,१३^{२}; तै. १, १,७,२; ९, १;२,१,२४;३,१, १^{२};२;४,७,३; ४;६,६,१; २, २,९,६;७^{२}; ८;५, ८,८;८,८,२;३,२,५,७^{२};८,१०^{२}; ३, ४, ६; ७, ९,३; तैआ. ५,२, १३; तां. ९,२,१७; १८, ६,२६; जै. ३८; सं. १,४,२–४; गो. १, २,१५^{२}; २, ४, ९; –नूनाम् ऐ. १, २८; तै. २, ४, १, ५; तैआ. १,२७,१; १०, १,१६; जै. ६२; गो. १,४,१७; –नूभिः श. १,९, ३,६; ४, ४,३, १४;४,८; ६,१, २,१७; तैआ. १,१,१;२१,३; २, ४,१; –नूभ्यः तै. ३, ७,११, ३; –नूभ्याम् श. १०,१,३,६;७;गो. १,२,१५; २, ३,५; –नूम् ऐआ. १,३,४; श. ३, २,२,२०; २१^{२}; ७,४,१,१६^{२}; ८,७,४,८; १०,१, ३,६;७; तै. १,२,१,८; तां. १२, १२, ३; गो. १, २, २१; –नूषु शां. २५,२;६; श. ७, ३,१,२३; तै, २, ४,२, ७; ३, ७, १४,३; –न्वः ऐ. १,२४; २,४;२७^{२}; ३, ४;३३; ऐआ. १, ३,४; शां. १, १; २५, २; २६, ११; २७, ४; शांआ. १,२; १२, १; श. ३,१, ३,२; २,४, १२^{२}; ४,२,९; १४; ७,४, ११^{२}; ४, ४, ३, १४;४,८; ६, १,२,१७–१९;७,५,२,३३–३६; १०, १,३,४; ५;४, २,१८; १२, ६,१, १; तैआ. १, १३,२; २,४,१; सा. १, ७,११; गो. २, २, २^{२}; ३; १०^{२}; –न्वम् ऐ. ८, २७; ऐआ.२,३,६^{२}$; शां. ३,४; श. २, ३,४,१९; ६, ६,४,१२^{२}; ८,२,९^{२}; १३, २,७,११; १४,३, १,९; का. १, ४, १, १५; तैआ. १, २७, १; तां. २४, १२, ६; जैउ. १, १४, ३, ६; ८; गो. २, २, १०; –न्वा ऐ. ८, ६; श. ३,८,१,१३^{२}; ५, ३,५,२५^{२}; ६, ३,३,२०^{२}; ८,१,९; ८, २,१,६; ७,४,८; तां. १,६,७; १२, १३, १; गो. २,३,५; –न्वाः श. २, ३,४,१९; का. १, १,४,१; ४,१, १५; –न्वाम् ऐआ.१,३,४; श.७, ४,१,१६; तैआ. १,६,२; –न्वि¶ शां. २१,२; –न्वै मं. २,१, १३; –न्वोः श. ७,५,२,३२;–न्वौ ऐ. १,१; ३,८; श. १२, ८, ३, ११; जै. ३८^{२}; गो. २,३,५.

तनू-कृत(√१कृत्)- -कृयः श. ३,६,३,७.

तनू-जु- -स्य तै. २,४,४,२.

तनू-दूषि- -षिः मं. १,७,१.

तनू-धा- -धाः तैआ. ४,७,४.

तुनू-नुपात्- -०त श. १, ६,१, ८; तै. ३,६,३,१; –त् ऐ. २,४;

---

†'अणूपमा' इति कलि. मुपा. । ‡ 'धर्मतनू' इति आ. मुपा. गद्र. । $ =ऋ. ८, ७७, १२. तत्र 'तनुं न्यूनाम्' इति सा. चिन्त्यस्तस्यैव ऐआ. -भाष्यविरोधात् । ¶'-न्वी' इति संहितायां दीर्घः । तु.=ऋ.१०,६५,७.।

CC-0. In Public Domain. Gurukul Kangri Collection, Haridwar

Digitized by Arya Samaj Foundation Chennai and eGangotri

श. १, ५,३,१०; ४,२; ६.१,८; तै. २, ६,८,१; ११,१; १८,१^{२}; ३,५,५,१; –तम् ऐ. २, ४; शां. ३,४; श. १,५,३,८;१०^{२};४,२^{२}; तै. १, ३,१,३; २,६, ७,१; १७, १; ३,६,२,१.

तनू-नप्तृ- -सा श. ३,४,२, ११; –प्तुः श.३,४,२,५; –प्त्रे श. ३, ४,२,११^{२}; गो. २,२,३.

तनू-पा(√२पा)- -पाः श. १,५, १,२५;२,३,४,१९;३,२,२,२३^{२}; का.१,४,१,१५; तै. २,६,१२,१; तैआ. २,५,३; मं. १,६,३४.

तनू-पावन्- -वानः ऐ. २, २७^{९}.

तन्ति- -न्तिः, –न्त्या ऐआ.२,१,६.

तन्ती- -न्ती मं.१,८,८.

तन्ति-चर्- -रः तै. ३,३,२,५.

तन्ति-संबद्ध- -द्धाः ऐआ.२,१,६.

तन्तु- -न्तवः श. ३,१,२,१८; तै. २, ४,७,११; –न्तुः ऐ. ३,११^{२}; ३८; श. ८, ६,३,२२; तै. २,४, २, ६; तैआ. ३, ५, १; तां. १, १; गो. १, १, ३४–३६; २, २,१३; –न्तुना श.१४,५,१,२३; तै. २,६,८,३; –न्तुम् ऐ.३,३८; ७, ९; १२; श. ८, ६, ३, २२; ११,५,५,१३; तै. २, ४,२,६;५, ४; ५,२,३; ६,८,४; ३,१,३,१; तैआ. २,६,१;२; ३,११,६; १०, १, ४; ६३, १; –न्तून् तै. २, ५,५,३; –न्तूनाम् तै. ३, ७,४, १२;–न्तोः ऐ. ७,१७.

तन्तु-नत- -ते ऐ. ७, ९^{२}.

तन्त्वोतु†- -तुनी जैआ. २, २१, ५; आ. २,१२,३.

तन्तुम ऐ. ६,२३; गो. २,६,५.

तन्तृ- -न्ता शां. २६,१५.

तन्त्र- -न्त्रम् शां. १,१;४,१३;१४; ५,८^{२}; १८,१४; श. १२, ८,३, १४; तै. २, ५,५, ३; ६, ४,१; तां. ०, ५,६; आ. १, ५५७; गो. १,४,२०;२,१,२६; –न्त्रम्ऽइव श.१४,२,२,२२; –न्त्रात् शां. १,४; ८, २; १८, १०; –न्त्रे श. १२, २,२,४; तां. २३, १९, १; जैआ. १,५५७.

तन्त्रातन्त्र- -न्त्रे आ.जैआ. १, ५२५.

तन्त्रायिन्- -यिणे^{२},–यी श. १४, २,२,२२.

तन्त्रि- -न्त्रयः ऐआ. ३,२,५.

तन्त्री- -न्त्र्यः शांआ. ८, ९; जै. १२८; –न्त्र्याः शां. २१, ६^{२}; २९,४.

तन्वत्- -न् ऐ. ३, ३८; ७,९;१२.

तन्वान,ना- -नः तैआ.१०, ६३,१; –नम् गो. २,३,१२; –ना तै. ३, १२, ९, ६; –नाः श. १, १२, ३;२,१,६; ३, १,५; ४,४,८; ३, २, ३,१^{२};३;५; ३.३, १६; ४,२; ५,३,१२;१५;६,१,२७; ७,२,२; ९,४,६; ४,१,१,६; २,४,१९;६, ६,१;७,२,२,४; का. २, १,२,५; ४,४;२,४,५; तैआ.३,१२,३; गो. २,२, १६; –नान् ऐ. २,११;६, ४; श. ४,१,५,१३; ११,२,३,७; का. २,१.१,१२; गो. २, ३,२३; ६,६; –ने तै. २, ४,८,५. ताय-मान अद्र.

तन्तस्यमान(√तन्तस्‡)- -नाःऽइव जैउ. १,३,१,९.

तन्द्राविन्- -णम् तैआ. ४,७,५.

√तन्द्रि,तन्द्रयते ऐ. ७,१५; तैआ. ३,१४,१;४.

तन्द्रि- -म् जै. १४.

तन्यतु(√स्तन्)- -तुः श. १४, ५, ५,१६.

तन्यु- -न्यवः तै. २,४,५,४.

तन्व$- -स्य शां. २२, १;२;३; २३, १; आ.जैआ. १,११९.

तन्वत्-,तन्वान-√तन् गद्र.

√तप्,तप्यते श. ६, १, ३, ३; ४; तप्यते तै.२,२,९,३; तपति ऐ.२, ४१;३,४१^{२}; ४४^{४}; ४,१८^{२};२०^{३}; २१;२५;५,२५;३२; ६, ३५; ७, १७;३४; ऐआ. १,२,४;२,२,१^{२}; ३; शां. २,१;३,४;४,३;५,२;५; ८; ७,४;६;८,३^{२};४;७; १४, १; ४;१५,४;१७,१^{२};३;१८,९; १९, २;२३,४; २५,१;३^{२};४^{५}; ६; ७; ९;१०; २७,५; ३०, ६; शांआ. २,१७; श. १,७,२,११;४, ३,२; ५,३,१०;९,३,१०; २,३,३,७;४, १२;६, ३,८; ९^{२}; ३, २,३,१८; ४,२, १५;५,१, १९;२०^{२}; ९,२, ६;९;४,१,१,२५; २,१,१^{२};८;३, १,१५;२६; ३, १७; ४, १,३;५, ५,७;९, ४; ६; ६,२,१;५, १;७, ११;१२; २१; ५,५,३,४; ७,१, १, २४; ३, २, १६; ५, १, ८; ८, ४,१, १४; ५, ३, ७; ६, ३, १९; ९,५, १, ३७; १०,२,२,१; ४,३;६,२;४,१,२२;२, २८;३१; ५,२,१;२^{२};४;६^{२};७;१८;६,५,८ ११,२,२,५; ४, १;२;२,६, ११; ५,९,१०;१२,२,२,१;६;४,४,६; १३,४,१, १३;२, २;१६;४,११; ५,४,२६; १४,१,१,२७;२८;३१-३३; २, १४; १५; २२; ३, ४-६;१७;२६;२८;४, २;९;१५; २, २,१२;१३;२२; २९;३,१,९;१७; २६;३१;५,३,३;८,१५,४^{२};९;का. १,१,३,२;२,४,५; ४,१,१०; ६, ३,७; तै. २,७, १५,२;३,१०,९, ४;१५;१२,९,७; तपति श.१,४, ३,१;२;६,४,१८;२, २,४,६; ३, ४,२,१५;९,२,१२;४,२,५,९;४,

† 'तन्तु ?ओतु-' शब्दयुक्त सामनीति सा. । ‡ दुःखार्थे कण्डूवा० ।°√तंसतेः कम्पनार्थे, √तनोतेर्वा? Mw. प्रमृ. । $ Kt. टि. द्र. । तान्व- अद्र. ।

CC-0. In Public Domain. Gurukul Kangri Collection, Haridwar

५,८;३,२,२;७,४,१,१८; ८,५,३,७;७,१, १७; २०; २, १; ९,२,३,१४; १०,५, २,२; १२, ८,३,२४; १४, ३, १, १२; ४, १,१५; ७, २, २८^{२}; ८, १५, ४; तै. १,५,३,२; ६,६,३; ३, २,७,६; तैआ. २, १३,१;५, १२, ३; ८,९,१; १०,१,१; १३, १^{२};६३,१; तां. १०, ५, २; ७, १; १२,१०,६; जै. ११;९०;१०६;११५;१२७;१२९;१४०;१६०^{२}; जैउ. १,१,५,७;६,१;३;४,४,१०;११; ९,१,२;१०,२,५;१७,२,८; ३,३;७;१०; १३;२,२,१,१; ष. ३,१; गो. १,२,८^{३};४,२०; २, १,२०^{२}; २३;२६;३,२०;४,१०^{४}; ५,७;८;६,६;१२;१४^{२}; तपतः श. १४, ७,२,२७; तैआ. १, २२, ३^{२}; गो. १,२,८^{२}; तप्यन्ते तां. २५, ५, २; गो. २,६,१२; तपन्ति ऐ. ७,३४; तपसि तैआ. १०, ६२, १; गो. २, ३, २; तपामि गो. २, २,६; ततापं श. ३, ४, २, १५; तेपुः का. १, १,२, १२; तप्स्यतः श. ७, ४, १, १८; तप्स्यामि श. १४,४,३, ३३; तपतु तै. ३,७,१०,५; तैआ. ४,४२,२; ६,१,४; तपन्तु श. ९,१,२,२८;२,१,२;१७; तप्यस्व श. ६,१,३,३;४; तपस्व तैआ. ६,१,४;गो. १,१,३४; तप शां. ८,४; तै. ३, १०,३,१; तैआ. ४,५,५^{२}; ८,४; ५, ७, ७; तप्यध्वम् शां. ६, १; श. ६, १,३,२; तप्यामहै जै. १४३^{२}; अतप्यत ऐ. २,३३;४,२३; ५, ३२; शां. ६,१;१०; श. २, २, ४, १; अतप्यत श. ६, १,१,८^{२};१३;३,१; ३; ४; १०, ४,४, १;५, ३,३–७;९;११;६,५,६; ११, ४,३,१;५,८,१; १३,१,७,१; ७,१,१; का. १, २,४, १;४,३,१; तै. १,१,१०, १; २,१,२,१;२,३,१;४,१;२^{२};३;४;५; ९,१^{७};५–८;३,८,१; ३,८,१०, १;११,८,६; तैआ. १,२३,२; ८,६,१;९,१,१;२,१;३,१;४,१;५,१; तां. ११,३,९;८,८;१०; १२,११,२५;१३,६,१०;११,१०; १४, ३,१९;९,३४;१२,५; जै. २०; २१; ७२;८०;१८२; जैउ. २,२,१, ३; ३, ४, १, ४; ष. ४,१; अतप्यत् गो. १, १,२;६;१२^{२}; अतपत् ऐ. ६,३५; शां. १,१; जै. ११; जैउ. १, १७, ३,४;७; १०; अतप्येताम् तां. २०,११,३; जै. ८४;१४७; अतप्यन्त शां. २५,१; श. ६,१,३,२; ११,१,६,१; तै. २,२,३,४; तां. १२,५, २३; जै. ६५; १४३; जैउ. ४,११, १, २; ष. ४, १; तप्येत श. १०,४,४,४.

तप्यते श. १०,४,४,४; १४, ८,११, १; तैआ. २, १४, १; तां. २५,१४,३; तप्यध्वम् श. १, २,१,१३; का. २,१,४,११; तै. ३,२,७,६; अतापि तै. २,१,२,१. ततपते तैआ. ६,२,१.

तपत्- -ते तैआ. ३, २०, १; –न् ऐआ. २,२,३; तै. ३,१०, १,२;९,६; तैआ. १, १४,१; २२, ३;५,१२, ३^{२}; –न्तः तैआ. ४, ५,२; –न्तम् तैआ. ३,११,४.

तपस्- -पः ऐ. १, ४; २, ३३; ३,२५^{२}; ४,१३; २३^{२}; ५,३२^{२}; ७,१३; शां. ६,१; १०^{२}; शां. २५,१^{२}; श. २,२, ४,१; ३,४,३,२^{२};३^{२};९;१०^{२};४,२७; ६,२,११^{३};३,२१;४,३,१,१९; ६,१,१,८;१३;३,१; ८,४,१,१४^{४}; ७,१,५^{३};९,५,१,२–५;६^{२};८;९;१०,२,५,३;४,४, १;२; ४^{२}; ५,२; ३,३–७;९;११;६,५,६; ११, १,६,१^{२};७,६;१८^{३};५,८,१; १३,१,७,१; ६,२,१०^{२};७,१,१; १४, १,३,१७^{२};८,११,१^{३}; का. १,२,४,१;४,३,१; तै. १,१,१०,१; ४,९,१;५,५,१;३;४;७;६,५,२; २,१,२,१;२,३,१;४;९,५–८;३,६,४;८,१;४,३,४;३,७,७,१; १०;८,१०,१;१७,३;९,६,३; १०,५,१^{२}; ६,१;९,४;५;६^{२};११,१,२;३,१;८,६;१२,३,१^{२};४,२^{५}; ७;७,४;५;९,३; तैआ. १,२३,२^{२};२५, १; २, २,१;१४,१^{२};३,११,९; ४,१,१;५,२;४;८,४;४२,५^{२};५,७,७;६,३,२; ७,९,१^{४};८,६,१^{२}; ९,१,१^{२}; २, १^{३};३,१^{३}; ४, १^{३}; ५, १^{२}; १०, ८,१^{२};२७,१; २८,१; ६२,१^{३}; ६३,१^{२};६४,१; तां. ११,३,९;८,८, १०; १२,५,२३;११,२५; १३,६,१०; ११,१०; १४, ३, १९; ९, ३४; ११,३७;१२,५; १५,९,९; २५,५,२;१४,३;१८,४; जै. २०;२१;६५;७२;८०;८४; १०२^{२};१४३^{३};१४७; १८२^{२}; १८५; २१२^{२}‡; जैआ. २, २४,१; जैउ. १, २,१,८;९;१५,२,७;२,२,१,३^{२}; ३,४,१,४;५,१,१३;१६; ६,४,४;७;४,१०,४,८;११,१, २^{२}; ४,१^{२}; सा. १,१,१७; मं. २,४,५; ष. ४,१^{२}; गो. १,१,३४; ३५;३६; २, १६;२,२,३; –पसः श. ३,३,३, ८^{३};६,१,३,९;१४,१,४,८^{२}; तै. १,२,१,१५;२,२,९,३;७,१७,१;३,७,७,१; ७,१४, १; २^{२}; १०, ३,१;११,१,१; तैआ. ४,५,२;६;७,३;५,४,५;१०; १०,१,१३; तां. १,५,१०; जैउ. ३, ६,४,५;८; मं. १, १,२; ६, २८; गो. १, १,९;२२; २,८; –प्सा ऐ. २, १३;३;३०;७,८^{१}; शांआ. ३,२;१३,

‡ एकत्र 'तपोज्योतिष्ठत्' इति समस्तो सुपा. ? ।

Digitized by Arya Samaj Foundation Chennai and eGangotri

१; श. १,२,१,१३; ३,४,४,२७; ६,१,१,१; ८,६,३,१८; ९,५,१, २; ८; १०,५,४,१६; ११, २,७, १८; १२,१,३,२३; १३,४,१,९; ६,२,१०; १४,१,१,४; ४,६^{२}; ४, ३,१; २^{२}; ७,२,२५; ९,१, १९; का. २,१,४,११; तै. १,५,५,२; ३; ५: ७; २,२,३,३; ४,१,११; ५,२,२; ८,८,५; ३,२,७,६^{२}; ७,७,२; १२, ३,१^{३}; ४,२; तैआ. २, १,१; ७,१; ३,११,२; ४,७,२; २१,१; ५,६, ६; ६,१,४; ३,२^{२}; ९,२,१; ३,१; ४,१; ५,१; १०, १,१६; ६३,१^{५}; तां. १, ३, ५; जै. १४; १४५; जैउ. १, २,१, १२; ३,१, ३,७; ४, ८,४, ६; मं. २, ३,२१; गो. १,१,३४; ३५; ३६; ४,१३; ५, २४; –पसि ऐ. ३,६; श. १०,२,५,३; १३,७,१,१; तै. १, ५,५,१; ३; ५; ७; ३,११,१, ३; तैआ. ३,६, १; १०, ६३,१; –पसे श. ३,१, ४,८; ४,३,१,१९; १३,६,२,१०; १४,१,३,६^{२}; तै. ३, १,६,४; ४, १,१; १२, ४,२^{२}; तैआ. ४,३,१; –पांसि तैआ. १०, ६२, १; –पोभिः तां. १, ३,९.

तपश्चित्(-स्√१चि)- -तः तां. २५,५,३.

तपस्-तनु- -नु ऐआ. ५, ३, २; जैउ. १, २,३,१.

तपस्-पति- -तिः श. ३,४,३,९; ६,३,२१; गो. २,२,३.

तपस्वत्(-स्+मतुप्)- -त् तै. ३, १०,१,२; –ते ऐ. ७,८^{२}.

तप-स्वती- -तीः शां. ८,४.

तपस्विन्(-स्+विनि)- -स्विनः शां. २, ८; –स्वी ऐआ. १,२,२; श. १४,१,१,२९^{२}; तै. ३, ७,६, ३; तैआ. १, ३२,३^{२}; २,१२,१; गो. १,५,२४.

तपस्वि-तम- -मः ऐआ. १,२,२.

तपस्वि-तर- -रः श. २,१,४, ७; का. १,१,४,६.

तपोजा(-स्√जन्)- -जाः ऐ.२, २७^{१}; श. ५, ३, ५, १६; १७^{२}; १४,१,४,८^{२}; तै. १, ७, ६, २^{२}; ३,७,९,४; ११,१, २१; तैआ. ४, ७,२; ५, ६,७; –जाम् तैआ. ४, ७,३; ५,६,७.

तपो(-स्ऽनि-)नित्य- -त्यः तैआ. ७,९,१.

तपो(-स्ऽअ-)न्वित- -ताःसा. १, ५,२.

तपस्य† - -स्यः, –स्याय श.४,३,१, १९.

√तपस्य,तपस्यति‡ श. १४,६, ८, १०.

तपस्यमान- -नान् तैआ.२,९,१.

तपु- -पोः ऐ. १,२०; ७,९.

तपिष्ठ- -ष्ठैः तै. २,४,१,७.

तप्त,प्ता- -प्तः ऐ. १, २२; श. ३, ५,१,२७; ९,२,१, १९; १४,१, ३, १४; १६^{२}; २९; २, १, १८; २, ४४; ४५; ३, १, १४; तै. २,६,१२,१; –प्तःऽइव श. ११, २,७,३२; १४,३,१, ३३; –प्तम् शां. २२,६; श. ३,५,२,८^{२}; ९, २, ३, ९^{२}; १४, १,१, २९; तां. २१, ३, ४; –प्तम्ऽइव श. ११, २,७,३२; १४,३,१,३३; –प्तस्य श. १०,६,५,२; ६; १३,१, ७,१; गो. १,१, १; २; ७; –प्ताः गो. १, १, ३; –प्तात् शां. ६, १; श. ६,१,३,१; गो. १, १,५^{२}; ८^{२}; २,८; –प्तान् जै. १६८; –प्तानाम् श. ६, १, ३,२; –प्ताभ्यः गो. १,१,३; १०; ११; –प्तेभ्यः श. ११,५,८,२; ३; ४; गो. १, १, ५^{२}; ६^{३}; ८^{२}; १०.

तप्त-कुय- -यः गो. २,६,१२.

तप्त्वा ऐ.४,२३; ५,३२; शां. ६,१०; २५,१; तैआ. १, २३,२; ८,६,१; ९,१,१; २, १; ३,१; ४,१; ५,१; जै. १८२; जैउ. २, २,१,३; गो. १,२,१६.

तप्यतु- -त्वै तैआ. ३,२०,१.

तप्यमान,ना- -नम् जै.१०२; –नस्य जैउ. १, २,१, १३; ३, ६,४,४; ष. ४, १; –ना मं. २, ३, २१; –नाः ऐ. ४, १३; तै. १, ४, ९, १; –नानाम् जैउ. १,२,१, १२; ष. ४, १^{४}; –नासु श. ११, १, ६,१.

ताप्यमान- -म् गो. २,२,६.

तेपान,ना- -नः श. ६,१,१,८; १३; –नस्य श. १०, ४,४, २; तै. ३, ८, १०, १; –नाः तां. १५, ९, ९; जैउ. ४,११,१,२; –नात् श. ६,१,३,१; ११, ४,३,१; ५,८,१; तै. २, २, ९, १^{२}; २^{४}; –नान् शां. ६,१.

√तम्,ताम्यति तै. १, ४, ४, २; ६; तताम श.४,२,२,११; जै.१४३; तमत् तै. ३, ७,२,७^{२}; अताम्यत् तै. २,२,४, २^{२}; ३–५; ३,८,१; तां. १०,२,१; ताम्येत् तै. २,१, ९,३; ताम्यात् का. २,२,१,१४. तमयन्ति श. ३, ८, १, १५; अतमयन् तै. १, १, ३, १२. तमयित्वा तै. १,२,१; ७.

तमस्- -मः ऐ. ७, १३; शां. १७, ६^{२}; ९^{२}; २४,३^{३}; श. २, ४,२, ५; ३,४,३,८; ४, ३, ४,८; २१^{५}; ६, ४,४; ५,१, २,१०; १२; १७; ५, २८; ३,२,२^{५}; ३; ७, २,१,१; २^{२}; ३; ४; ७; २,२,२१; १०,२,६,१९;

† '-स्+यत्' पा. ४, ४, १२८ द्र. । ‡ '-स्+क्यङ्' पा. ३, १, १५ द्र. । अत्र प्रत्ययस्वर('स्य')एव साधुरित्यस्मान् भाति तदधः तैआ. द्र. ।

CC-0. In Public Domain. Gurukul Kangri Collection, Haridwar

११, ५,५,२[२];३;४[३]; ५;६; १२; १२,९,२,७;८[२];१४,१,१,३१;३, १,२८[२]; ४,१,३२;६,७,२८[३]; ९, १६;७,२, १३[२]; का. १, ३,३,५; तै. १, ८,१०,३; २,४,५,५; ८, ३,१;९,४; ३,१, ३,२; ७,२,७; ८,३; तां.४,६,१३[२]; १४; १५[२]; ६,६,८;१०; १४, ११,१४; २३, १६, २; ३; जै. ६३[५]; जैउ. ३, २,४,२; मं. २,६,१२; ष. १, ४; गो. १, २,१७; २, ३,१९; ५,१; ३[२];५[२]; –मःऽइव ऐ. ४, ५; श. ११,१,६,८; ९; ११; तां. ९, १; १०;१४,११,१५; गो. २, ५, १; –मसः ऐ. ४, ५[२]; ऐआ. ३, २, ४; शां. २,९; २४, ३; २५,१०; शांआ. ८,५; श. ६, ७, ३,१०[२]; ७,२,२, २१; १२,९,२,८; १३, ८,४, ७; १४, ३,१, २८; ४,१, ३०;३२; ६,७,२८; तै. २, ४,४, ९; ५,६,३;६, ६,४;८,९,४; ३, ७,११,२; तैआ. २, ३,१;३,१२, ७;१३,१; ४,११,८; २०,३; ६, ३,२;४,२;६,२; ९,२; १०,१,१; जै. १२७; सा. २,४,९;५,३; ष. १,४; गो. २, ५, १[२]; –मसा ऐ. ३,१९; शां. २४,३;४; श. ४,३, ४,८; ५, १,५,२८; ३,२, २[२];३; ११,५,५,१; १४, ७,२, १४; तै. २, ७,१८,२; ८,९,४; तैआ. ६, १२, १; १०, ६३,१; तां. ४,५, २;६, १३; ६, ६, ८; १०; १४, ११,१४; १९, ७, १; २३, १६, २; ष. १, ४[२]; गो. २, ३, १९; –मसि शां. २, ९; श. १, २,४, १६; ९,२,३५[२]; १४, ६,७,२८; तैआ. ४, २०,२; तां. १६, १,१; –मसिऽइव तै. ३,२,४,७; –मसे तै. ३, ४, १,१; –मांसि श. १, ४,१,२९[२]; ६,४,४,२[२]; तै. २,८, २,७;४,५;३,५,२,२.

तम(स्→)इच्छाया– -या, –याम् ऐ. ७,१२.

तमोद्य†– -द्यः तैआ. १, १०,४.

तमो(-स्ऽभा-)भाज्– -जम् ऐ.५, २४.

तमो(-स्ऽह-)हन्– -नम् शां. २५,९.

तमितोस्(:) श. २,४,२,२१; तै.१, ४,४,२;५; २,१,९,३; तां. ५,४, ९;१२,११,१७.

तमिस्र,स्रा– -स्रम्ऽइव जै. १०३; –स्रा तै. २, २,९, ६; –स्रायै जै. १;२. तान्त– अद्र.

तरुगि(√तॄ)– -णिः तै. २, ५, ४, ४;७,१३, २; ८,७,३; तैआ. ३, १६,१; तां. १२, ४, ४; गो. २, ४,३; –णिम् तै. १, २, १, १९; –०णे तै. ३,६,१०,२.

तरत्– -त् तां. १३,७,१२; सा. १, १,७; –न् श. ५,२,४,१६[३].

तरध्यै ऐ. ८,११.

तरन्तु– -न्तस्य आ. जैआ.१,५००; –न्ता तै. २, ८,९,२.

तरन्त-पुरुमीढ– -ढाभ्याम् तां. १३,७,१२; –ढौ जै. ४४.

तरस्– -रः ऐ. ५, १८; शां. २५, २; २६,११; शांआ. १, २; तां. ८,३,३; ११, ४,५; १५, १०,४; जै. ४६;४७; –रसे तैआ. १०,१, १६‡; –रोभिः ऐआ.५,२,४; तां. ८,३,३;६; ११,४,५[२]; १५, १०, ४[२]; गो. २,४,३.

तरस्-वत्– -स्वान् तै.२,८,४,१.

तरस्-विन्– -स्वी तै. २,६,४,४.

तरित्रत्– -तः श. ५,१,५,२०.

तरुतृ– -ता ऐ. ४, २०; –तारम् ऐ. ४,२०.

तरुत्र– -त्रः ऐ. ६, ११; तै. २, ५, ८,१;३,६,१०,५; गो. २,२,२१.

तरस-पुरोडाश– -शः तां. २५, ७,२; –शाः जै. १७०;१९७.

तरुण– -णः शां. १३. २||; तै. ३,६, १३, १; –णस्य शां. २१, ३; –णाय का. १, २, १, १; –णेन तै. २,६,१०,१.

तर्म-व(त्→)ती$– -ती ऐआ. ३,२, ५; शांआ. ८,९[२].

तर्म-समुत– -ते श. ३, २,१,२.

तर्पयत्(√तृप्)– -त् सा. २,६,२.

तर्पयन्ती– -न्ती तै. ३, १०, १,२.

तर्पयितवै श. १,७,३,२८.

तर्पयितव्य– -व्याः तै. ३, १२,५, ११; –व्यान् तै. ३, १२,५,१०.

तर्पयित्वा श. ९, २,२,३;१३,२,७, १५; ३,५,४; तै. ३,९,१५,३.

तर्हि ऐ. १, १३;१६; १७; २७; २८; शां. १०,३; १४,१; २४,८[२]; श. १, १, २, ८[२]; २३[२]; २, ३, ८[२]; का. १,१,१,६; ९; ३, २[३]; ३[१०]; तै. १,४,३,४;५,३,१;२;३;६,६, ३; तैआ.२,१३,१; तां.४,६,१७; ९,१७; ५,१,१२; ५, १०; ८,९; जै. ९९;१०४;१२८;१३२;१५०; २१२ϕ; जैउ. १, १२,४,५;५,१; ३,४,२,३;४;५[२]; गो.१,३,२०;२, १,१७;५,९.

तलव– -म् तै. ३,४,१५,१.

तल्प– -ल्पः तै. १, २,६,५; २,२,५, ३; –ल्पम् तै. १,२,६;५;६;२,२, ५,३;३,४,५[२]; तैआ. ३, १०,३; तां. २३,४,६; २५,१,१०; –ल्पे तैआ. ४,३९,१; तां. २३, ४,२.

तल्प-सद्य– -म् तै. १, २,६,५[३];६[३].

तल्पे(ज→)ज्ञा– -०जे तैआ. ४, ३९,१.

---

† -स् √अदेः कर्तरि यत् । √द्यतेर्वा द्य इति भा. । ‡ अजन्तस्य सं.१. मन्यमानो भा. (१०,१,११) चिन्त्यः । || 'वैतरणः' इति आन. मुपा. प्रामादिकः । $√तृद्+मनिन्+मतुप् । ϕ तप्यासुः ? इति मुपा. ।

तल्प्य- -ल्प्याः तै. ३, ८,९,३; तां. २३,४,५; २५,१,१०.

तवश्रवीय†- -म् सा. २,१,७.

तवस्(√तु)- -सः तै. २, ४, ३, ५; –सम् शां. २६,१४^{२}; तै.२,४,५, ५;८,५,४; –से ऐ.५,१९;६,१८^{२}; शां. २६,१२; गो. २,५,१५.

तवस्तम(-स्+तमप्)- -मः ऐआ.५, २,१.

तवस्तर(-स्+तरप्)- -म् श. ६, ३, २,४^{२}.

तविषु- -षः तै. २,८,३,५;६;४,२; –षेभिः तै. २,५,५,४;८,२,८.

तविषी- -षीभिः शां. २२, ९; तै. २,४,५,२; –षीम् तै. २,८,६,१.

तवीयस्- -यान् तै. २,४,३,५.

तव्य- -म् तै.२,६,९,१.

तव्यस्- -से तैआ. १०,१७,१.

तव्यसी- -म् ऐ. ४, ३०; शां. २२,१.

तष्ट(√तक्ष्)- -ष्टःऽइव शां. १०, १; –ष्टानि ऐआ. ५, १,३.

तष्टृ- -ष्टाऽइव ऐ. ६, १८;२०; शां. २९,७; गो. २,६,१;२.

तसर(√तंस्?)- -म् तै. २,६,४,२.

तस्कर- -रः श. ७,२,१,९; तै. २,४, ६,९; –रम् तै.३,४,१,१; –रस्य श.७,२,१,९^{२}; –राः श. १३,२, ४,२^{२};४; तै. ३,९,१,३;४.

तस्थान,ना(√स्था)- -नः श. १२, ५,१,१–३; २, २; –नम् श. ३, ९,४,१४; १५; –नाः श. १, ६, ३,२२;३,९,४,१५.

तस्थिवस्- -स्थिवांसः तै. २, ४, ७, ११; –स्थिवांसम् श. ६, ७, ४, ५; तै.२,७,१६,४; –स्थुषः ऐआ. २, २, ४; ३, २, ३; शांआ. ८, ४; श. ४, ३,४,१०; ७, ५, २, २७; तै. २,८,७,४; तैआ. १,७, ६;२,१३,१; तां. ७, ७,१६.

तस्थुषी- -षी तै. २,८,६,६.

ताजक् तै. २, २,१,७; तैआ. ५,१०, ६; तां. १७,१२, २.

ताण्डबिन्द- -स्य शांआ. ८,१०.

ताण्डि(-ण्डिन्-)-शाट्यायनिन्- -निनौ, –निभ्याम् सा. ३,९,८.

ताण्ड्य- -ण्ड्यः श. ६,१,२,२५; वं. २; –ड्यात् वं. २.

तात‖- -०त ऐ. ७, १७; श. १४,९, १,६; –तऽइति ऐआ. १, ३, ३^{२};६^{२}‖.

तातृपा(ण→)णा(√तृप्)- -णा श. ११,५,१,१०.

तादीत्ना(←तदानीम्‡) तै. २, ५, ४,३.

तादृश्(←तद्√दृश्-)- -दृक्,ग् ऐ.१, १७;३,६;१०^{३}; ४,४;९^{२}; २०;५, १५;३०^{२}; ३१^{४}; ६,८; २३;३०; ७,१; शां. २, ९^{३}; शांआ. १०, ८^{२}; श. ६,१,२,३१;२,२,४०;३, १,७;४,२,८;६,१,६; ७,२,७;८; ४,९;१२; १५^{२}; ७, १,१,१९;२, २२; ४,१,३०; ८,१,३,५; ४,४, ९;७,२,१५;९,१,१,१६;२,२,३; ३,४१;३,१,२; ३,६; ४,८;४,४, १६; ५, १, ४३^{२}; ५४; २, १४; १०,३,५,२;५,५,२;४;११,५,४, १८; १२, २,१,१;५; ५,१, १३; १३, १, २, २; २, ३, २^{२}; ३, ३,९^{२}; तै. १, १, ६, ४^{२}; ८; ९, ९; १०, ६; ३, १,४; ६^{२}; ५,२, ६; ६,९, ७; १०,५; २, १,२,९; १२^{२}; ३,७;९; ३, २, ८, ३; ३, ६,४;८,८;८,३,४; २१,३^{२}; २२, १;३; तैआ. ५, ७,३; जै. ४; ५; ३४^{२}; ३६; ९६^{२}; १४३; १६४^{२}; १६८; जैउ. २, ५, ३,३; ३, ३, ३,५; ष. १,५; ३,१^{३}; गो. १,५, २^{७};२,६, ५^{२};७; –दृङ् श. १,३, ५,१२; तां. २, २,३; जै. १४७^{२}; १८८.

तादृश- -शः जै. १९८; –शम् श. ११, ७, ३,१^{२};२^{२}; ३^{२}; जैउ. ३, ६,६,५; –शेन जै. २०५.

तानूनप्त्र(←तनूनप्तृ)- -प्त्रम् ऐ. १,२४; श. ३, ४,२, ८; गो. २, २,२; –प्त्रस्य ऐ. १, २४; गो. २,२,२; –प्त्राणि श. ३, ४, ३, १२; –प्त्रेण गो. २, २,४; –प्त्रैः श. ३,४,३,१;१३^{२}.

तानूनप्त्र-त्व- -म् ऐ. १, २४; गो. २,२,२.

तान्त,न्ता(√तम्)- -न्तः श. ४,२, २,११; तै. २,३,८,१^{२}; जै. ४४; १४३; –न्तस्य तै. १, १,३,१२; २,१,७; –न्ताः गो.२,३,९;५,९; –न्तायाम् श. ४,२,२,११^{२}.

तान्तव(←तन्तु)- -म् गो.१,२,४^{३}.

तान्व(←तन्व)- -न्वे आ. जैआ. १, १२८.

तापश्चित(←तपश्चित्)- -तः श. १०, ३,५,३; –तम् श. १२,३,३,१०; गो. १,५,१०; –तस्य श.१२,३, ३,९; गो. १,५,१०; –ते सा. १, ४,७.

तापस(←तपस्)- -सः श. १४,७, १,२२; तां. २५, १५,३; –साय सा. १,२,५.

ताप्यमान- √तप् द्र.

ताम्र(√तम्)- -म्रः तैआ. १,१०,६; जैउ.४,११,२,७; –म्रम् जैउ. ४, ११,२,७;–म्रम्ऽइव जैउ. ४,११, ३,१२; –म्राय जैउ. ४,१,१,७.

ताम्र-रजत-जातरूपा(-पऽआ-)यसी- -म् सा. ३,५,७.

ताम्र-रथ- -श्राः तैआ. १,१२,४.

ताम्र-वर्ण- -र्णाः तैआ.१,१२,४.

† '…तव श्रवो…' इति मन्त्रगतपदमधिकृत्याह । ‖ ←१तत- टि. द्र. । ‡'-दीक्ना' इति बाह्वृचपाठाद् (१,३२,४.) भ्रष्टतां गतो मुपा. चिन्त्यः ।

ताम्रा(-म्रऽअ-)श्व- -श्वाः तैआ. १, १२,४.

तायमान,ना(√तन्)- -नः श. १, ३,१,१२; ३, ५,३,१; ६; ९,४, २३;४,५,७,३; का. २, २, ४,९; –नायाम् श. १३,४,२,१; –नेषु श. १३,४,२,८;११;१४.

तारक(√तृ)- -काः तै. ३, १२,८,१; –काणाम् तै. १, ५, २, ५; –के तैआ. २,६,१.

तारक-त्व- -म् तै. १,५,२,५.

तारण- -म् आ. १,२०४.

तार-तम- -म् तां. ७,१,७^{२}.

तारा(←र)-वर्ष- -र्षांगि ष. ५,९.

तार्यमा(ण→)गा- -गासु जै. २०४.

तार्क्ष्य- -र्क्ष्यः ऐ. ४, २०^{२}; २९; ३१; ५, १;४;७; १२; १६; १८; २०; ऐआ.१,५,२;३,१, ६^{३}; शां. ३०, ५; शांआ. ७,२०^{३}; श. ८, ६,१, १९; १३, ४, ३, १३; तैआ. १, १, १; २१, ३; १०, १, ९; जै. १७०; १९७; –र्क्ष्यम् ऐ. ४,२०;२९; ऐआ. १, ५, २; ष. ५,१; –र्क्ष्ये ऐ. ४, २०^{२}; शां. ३०,५;९.

तार्क्ष्य-सामन्- -मनी आ.जैआ. १, ३३२.

तार्प्य(√तृप्)- -र्प्यम्ः श. ५, ३,५, २०; तैं. १,३, ७, १^{२}; ७, ६, ४;३, ९, २०, १; २; तां. २१, १,१०^{२}; –र्प्ये तै. ३, ९,२०, १; –र्प्येण तै. ३,९,२०,१;२.

तालु- -लु ऐ. ५,२२.

तालुक- -के तैआ. ७,६,१.

तावत्(←तद्+वतुप्†)- -वत् ऐ. १, १३;३०;२,१४;१७;६,१५; ऐआ. १, ३,८; २,१,७^{३}; शां. ६, ११; २६,५; ३०,८;९^{२}; शांआ. ४,५; ५,२; ६,१९; २०; श. १, २,३, ७;५,४;४,१,१६; ४०; ५,४,१^{२}; ६,३,११;८,१,३; ९,२,१२;३५; २,१,४,२;७;२,१,१०;३,४,२१; ४,४,१४;६,१,१५; ३,४,१,५^{२}; ८,३,१५;४,५; ५,११; ४,४,५, २३; ५,१,२,१८; २,१,१०^{२}; ३, ५,१६; ६, २,२,३२–३४; ३,१, २१; २,१०; ५,१,१२^{२}; ४,९;६, १,१४;२,७;७,१.२४; २७^{२};२८; ३,३;४;६;९; ८,२,७;१०; ७,३, १,४७;३,२,९; ८,१,१,६; ३,२, ११;४,१,२८;६,३,१२; ९,१,१, ४१;२,८;४,४,१४; १०,१,५,४; २,१,४;५;७; ११, १,६,१;२;५, १,२;७,४,२;१२,३,२,८;१३,२, ७,१३–१५;८,१,१८;२०;३,११; १४,४,२,३०; ६,३,२^{२}; ८,१५, १–३;९^{२}; का. १, १,४,६;११;२, १,६;६,२,८; २,१,१,४;२,३,४; तै. २, १,११,१; ३,२,६,४^{२}; ९, ६;३,२,४;९,५^{२}; ७,१,३; तैआ. ४,३९,१; तां. ४,९,१४;१६,८, ६; १८,१,२४; २१, १,९; २५, १०,१६; जै. ९०; १११; १८१; जैउ. १, ३,४,१; ३,३,४,८; सा. १,२,७; ष. १, ५;६^{४}; गो. १,२, १९;५,२२–२४;२,५,५; –वत्ऽ- –वत् श.१,८,१,६^{२};६,१,२,२३; –वतः श. २,५,३,६;११;११,५, ५,२^{२}; ४^{२}; का. १, ५,२,५;१०; –वतम् श. १, २, ५, १२; १३; –वता ऐ.१,११^{२}; श.५,१,२,११; १२; ६,१,२,२८^{२};२,१,२१;२२; २३; २८–३०; २, ३; ४; ८; ९; ३,१,२१;२५;४०;३,२,५;१०;३, २१^{३}; ४,१,३;१२;४,५;११; १८; ५,१,८; १२; ६,१, १४^{२}; २,७^{३}; ३,१६; ७,१, २४; ३,१२; १६^{२}; ४,६^{२};८,२,५; ७, २,१,१४;१६; २,१५;१६;३,४; ४,३;४;६;८;९; ११;१५;१६; १८;२१; २२;२४; ३,२,९^{२};४,१,२१;३१^{२}; ३४;४१; ४२^{२}; ५, १,११; २,३८;८,४,२, १३;६,३,१२^{२}; ७,४,९^{२};९,१,१, १६;२६;३१;३८; ४०;२,२; ३१; २,१, १६; २,२;३;६^{२}; ७;३,६; १९;३३;४०;४१;४५^{२}; ३,२,८^{२}; ३,९;१३;४,२,८; १४;२४; २६; ४, ३, ११; १४; ४, ७; १४; ५, १, ३१; ५१; २, १०^{२}; १०, १, ३, ११; ४, ८; २, १, ३; ११; ११, ४,२,७; १४,७,१,२०; का. २,२, ३, ११; –वताम् जै. ७५; –वति श.८,६,२,८^{२}; तै.१,५,२, १; तां.२४,२,२; जै.७३; गो. १, २, ५; –वद्भ्यः ऐ. १, ३०; –वन्तः श. २, ३,४, १६;५, ३, १६;६,२,४; ८, ७,१,९; १०,४, ४,२^{२}; १२, ३,२,५^{५}; का. १, ४, १,१३; ६, २,२; तां. ६, ९,१६; १८, ६,३; जै. २१२; गो. १,५, ५^{७}; –वन्तम् ऐ.१,२३;२,१४;५, २४;२८;६,२९; श. ३,१,४,२३; २,२,४; ४,१,१,१५; १६; ७,१, १,३२^{२};३३; २,३,९^{२}; ९, ४,३, ६;११,२,६,१४,५,६,३;८,३,५; तै. ३,१०,११,६; तैआ. २, १४, १; तां. १४,१२,५^{२}; गो.२,६, ८; –वन्ति ऐ. ४,१२^{२};६, २४; ऐआ. १,५,२; २,२,४; ३,८; ५,३,१; शां. २७,२; शांआ. २, १७; श. २, ५,२,१४;२२; ६, २,२,२९; ७,३,१,४१; ९,१,१,४३; ३,३, १८; १२, ३,२,५^{४}; का. १,५,१, १२; १९; जै. १४७; गो. १; ५, ५^{४}; –वान् ऐ. १,१;१६;२,१७^{२}; ऐआ.१,३,८;२,१,७^{५}; श. ३,१, ३,३;२,१,३४; ५,३,१;६;६, ४, १६;१७;५,१,५,१३^{२};६,२,२,६; ७,२,३,४;५,१,१;१०,५,३,३-७;

† पा. ५,२,३९.।

Digitized by Arya Samaj Foundation Chennai and eGangotri

९; ११; **१३**, २, १३²; १४²; १५²; **१४**,१,१, ३३; ४,३, १८; १९; २०; ६,३,२; ९, ४,३; का. **१**, ३,३,१८; **२**, २,३, १२; तां. **१८**,६,२; जै. १३९; सं. ४.

तावती- -ती ऐआ. **१**, ३,८; श. **१**, २,५,७; ३,३,९; **३**,७, २,१; **१०**,१,५,४; **१४**,४,३,१८; १९; का. **२**, २,३, ७; तै. **१**, ५,१०, ४; तां. **२४**, १४,१; जैउ. **१**,१, ५,५; -तीः ऐ. **४**,१९; ऐआ. **५**, १,६;३,२; शां. **१३**, ८; श. **६**, २,२,२८; २९;**११**,५,९,११; तै. **१**,८,१०,१; **२**,१,१,१; -तीभिः श. **२**, २,२,३-५; का. **१**,२,२, २-४; तां. **९**,३,८;९; -तीम् श. **१**,२,५,१४; **६**,५,१,६;१२; **८**, ६,१,५; **१०**, २,३,७; का. **१**,३, ४,८; तै. **१**,७, ३, २; तां. **१५**, ७,५; -त्यः ऐ. **५**, २८; **६**, ९; ऐआ. **५**,१,३; श. **३**, ८,४,१८; **४**, ३,१,२५; **६**,२,२,२९; **९**,४, ३,९²; **१०**, ४,२,१; **१४**, ४,३, २०; तां. **४**.२,७; **९**,३,६; **१८**, ११,६; -त्या ऐ. **३**,४५.

तावत्-प्रिय- -यः तै. **३**,३,२,५.

तावद(-द्ऽअ-)प्रिय- -यः तै. **३**,३, २,४.

तावदा(-त्ऽआ-)वास- -साः जैउ. **२**,४,३,६.

तावद्वीर्य- -म् का. **२**,२,१,२०.

तावद्वीर्य-वत्- -त् श. **१**, २, ३,७.

तावन्मा(त्र→)त्री- -त्रीः श. **५**,४, ३,१२.

ताष्टि √तक्ष् द्र.

तास्पन्द्र- -न्द्रे आ. **२**, १०, ३²; जैआ. **२**,१८,९†.

तिऽइति ऐआ. **२**,१,५∫; श. **११**, ६, १,३‡; **१४**,८,६,२∫.

√तिज्,तितिक्षते श. **३**, १, २, १५; तितिक्षे श.**२**,३,३,२;तितिक्षिष्यते श. **३**,१,२,१४.

तितिक्षु- -क्षुः शांआ. **१३**, १; श. **१४**,७,२,२८.

तिग्म- -ग्मम् श.**४**,२,१,१२; तैआ. **२**,५,१; -ग्मेन तै. **१**, ५,५,१; ३;४;७; **२**,८, ४,४;**३**,५,१२,२; सा. **१**,७,३;८;१६;८,११.

तिग्म-जम्भ- -म्भः शांआ.**१२**,२.

तिग्म-ता- -तायै श.**९**,२,२,५.

तिग्म-तेजस्- -०जः श. **७**,२,१, १०; -जाः श. **१**,२,४,७; **७**,२, १,१०; का. **२**, २,२,५²; तै. **३**, २,९,१.

तिग्म-व(त्→)ती- -त्या श. **९**, २,२,५.

तिग्म-शृङ्ग- -ङ्गः ऐ. **६**,१८;१९; ऐआ. ५, २,२; तै. **२**, ४, २,६; **३**,१,१,१०; गो. **२**,६,१².

तिग्मा(-ग्मऽअ-)नीक- -म् तै. **२**, ८,७,४.

तिग्मा(-ग्मऽआ-)युध- -धाः जै. १८०; -धाय तै. **२**,८,६,८.

तिग्मे(-ग्मऽइ-)षु- -षवः तै. **२**, ४,१,१०. तेजमीन-,तेजस्-, अद्र.

तितीर्षमाण(√तॄ)- -णाः गो. **२**, ६, १४.

तित्तिरि¶- -रिः श. **१**,६, ३,५;९,५, ४,६; -रीन् श. **१३**, ५,१, १३.

तिथि- -थिः ऐ. **७**,११.

तिनी-कृत$- -तः मं. **२**,७,१.

तिमिर्घ- -र्घः तां. **२५**,१५,३.

? तिर्(√तॄ⊕)- →तीः तैआ. **१**, २७,२.

तिरस्(:) श. **१**,४,१,२९; तै. **१**,२, १,२७;२,५,८,७;**३**,५,२,२; गो. **२**,२,११²; तिरःऽइव ऐ. **२**, ७²; ४९²; ऐआ. **२**, ३,६; श. **१**,४, १,२९; ९, २,८²; १२; **२**,२,३, १६²; ३,१,३; ४,२, २१²; ६,१, १९²; २०²; २,१०²; **३**,१,१,८²; ३,४,६⁴;४,६,७,९;१०; **६**,४,४, १९²; ८,५,४,४; **९**,३,१, २४²; **१३**,८,३,२²; का. **१**, २,३,१३²; ३,१,१;३,१७²;६,१,१३⁴;२,५².

तिरःपवित्र- -त्रः तां. **६**, ९, १५; -त्रम् तै. **३**,७,४,१४.

तिरश्चि,श्ची(अङ्गिरस-)- -श्चिः जै. १७५; - श्ची तां. **१२**, ६, १२§; -श्चेः जैआ. **१**, ३४६; -श्च्याः‖ तां.**१२**,६,४; जै.१७५.

तिरश्च्या(-श्चि वा श्चीऽआ-)ङ्गिरस- -स्य आ. **१**, ३४६.

तिरस्√अस्, तिरः आसुः का. **१**, ४,१,३; तिरोऽसानि श.**१४**,१,१ ३३;४,२,६.

तिरस्√कृ, तिरस्…कुरुते का. **१**, ३,१,१; तिरस्करोति श. **१**, ९, २,१२²; ८,५,४,४; **९**,१,१,४२; **१३**, ८,१, २; ३, ८; तिरस्… करोति श. **२**,३,१,३; **१३**,८,३, २;तिरस्…कुरुतःश.**४**,२,१,१८.

तिरस्कृत्य तैआ. ५,६,१२.

तिरस्√धा,तिरोदधे तैआ. **१**, ११, १; जैउ. ४,१०,३,११; तिरस्… दधमहे† तैआ.**३**,१०,२; तिरस्… दधताम् तै. **३**, ७, ११, ३;

† 'तास्पन्द्य' इति मुपा. । ∫'सत्यम्' इत्यस्य निर्वचने । ‡ ←इति । काति (काऽइति) इत्यत्र द्र. । ¶ 'तित्ति' इति शब्दानुकृत्या निष्पन्नमिदं प्राति. । $'तनूकृत-' इत्यर्थ इति तट्टीकाकारः । ⊕३७७ पृ. द्वितीयं टि. द्र. । तत्र भा. अनुसारि प्राति. ज्ञेयम् । §C.तु स्वभाष्ये 'तिरश्चिन्-' इति प्राति. आह तच्चिन्त्यम् । तन्नाम्न ऋषेरभावाद् ऋ.-पा.- विरोधाच्च । ‖'श्रुधी हुवम् तिरश्च्याः…युः…सपर्यति' इति ऋ.८,९५,४.द्र.। '-श्ची(←तिर्यञ्च् Gw.प्रभृ)-' पुं.प्रयोगो द्र. तस्यच स्त्रीत्वसङ्केतं मृगयमाणः C.भ्रान्त इव स्यात् तां.१२,६,१२ टि.१ द्र. । †'…दध्महे' इति मुपा.? ।

तिरोधेहि तैआ.१,३१,१; तिरोऽधाः तैआ. १,३१,३^{२};४^{६}.

तिरोधा- -धाः तैआ. १, ३१,१.

तिरोहित- -तः ऐ.८,२७; शांआ. १,५; -तम्ऽइव श. १, १,१,२^{२}; ४,१८; ४,५,४; ७,१,७; ४,२१; ९,३, १९; ३, १, ३, ९; १५; २,१,१४;३,४,१६; ६,१,११;४, १४;७, १,४; ९,४,१६; ५,१,४, ९;३,३,१२; १४,१,३,२०; २१; ४,११; १४; ३,१,४; ६;८; १९; २३; ४,१,३२; का. २, १,१, २; ३,२०.

तिरस्√भू ,तिरोभवति श. १३,६, २,२०;तां.२५,१३,४; तिरोबभूव श.११,५,१,४; तिरस्''भविष्यति गो. १, ३, २०; तिरोऽभवत् तै. ३,१२,२,१; ३४,१; तिरोऽभवन् श. १,६,२,१;२;३,१,४,३;२,२, २;११;२८;४,३, १५; ७,१,२७; तिरोऽभूत् तै. ३, १२,२,१;४,१; तिरोभूत,ता- -तम् श.२,२,३,३; ३,४,२;११,५,१,१३; का. १,२, ३,२;४,१,१;-ताः श.२,३,४,४; -ताम् श. ११,५,१,४.

तिरो(-रस्ऽअ-)ह्न्य- -ह्न्यस्य तां. १,६,४; -ह्न्याः शां.१८,५;३०, ११^{२}; -ह्न्यान्, -ह्न्यैः श. ११, ५,५,११.

तिरोह्न्य-वत्- -वान् शां. ३०, ११.

तिरोह्न्य-वती- -ती शां. १८, ५; -तीम् शां. ३०, ११; -त्यः शां. ३०,८.

तिर्यञ्च्- -रश्चः जै.१७५^{४}; -रश्चा श. ६,३, ३, १९; -र्यक् श. १, ७,४,१२^{२}; ३, ७,१, १२; ८,७, २,१०; ११,४,२,५; तै. ३,२,२, ५;३,४; तैआ. १०,११,२; जैउ. १, १२, २, ६; गो. १, २, ११; -र्यङ् ऐ. ४, २५^{३}; ऐआ. ५, १, ३; श. १,२,४,७; ६,३, ११;७, १,१२; ३,१,३,३; ५, १,५,१३; ६,३,३,१९; ८, ७,१, २०; १३, १,४,२; का. २,२,२, ५; तै. ३, ९,१३,२; तां. १०, ५, २; १२, ६,१२^{२}; १८,६,२; जै. ९०;९२^{२}; जैउ. १, ९, २,३; १७, ३, १०; -र्यङ्ऽइव तै. १,१,४, ७; -र्यञ्चः श. १०,२,३,११; १४, ९,३,२; तां. १८,६,३; जैउ. १,१२,२,६; -र्यञ्चम् ऐ. २,३४; ऐआ. १, २, ४;२,४;५,१,४^{२}; शां. ६, १; श. ५,३,५,३०; तै. १,७,६,८;३,२, १०, १; तैआ. १०, १, २; तां. १०,५,१२; १८, ६, ५; -र्यञ्चि श. ८,७,२,१०; -र्यञ्चौ श. ७, ४,१,४४.

तिरश्ची- -श्ची ऐ. ४, २५; शांआ. ३,५; १२, ६; श. १,३. ४,१०^{३}; ६,२,२,२५; ५,२, १७; ७,१,१४; १२, ८, ३,५; १४,९, ३,३; तै. १, ७,६, ८; जै. २५; मं. १,५,६; -श्चीऽइव श. २,३, २,१२; -श्चीः ऐ. ४, २५; श. ७,१,१,१४; ८,१,३, १०; ७,२, १०; -श्चीभिः श.१३,२,१०,३; -श्चीम् श. ६, ५, २, ८; ११; ८, ५,१,१३; १०, २,३,४; तां. १०, ५,१२; -श्च्यः ऐ. ६, ३२; श. ९,४,३,३; -श्च्या श. ६,५, २,१५; -श्च्यौ श. १, ३,४,१०; ७,१,१,१८;४,१,४४.

तिरश्च-था श ३,७,३,७तिरश्चि-गद्र

तिरश्चीन- -नः तै. २, ८,९,५; -नम् जै. ११७; -नानि शांआ. ३,५.

तिरश्चीन-निधन- -म् तां.१४,३, २१; आ. १, ५११ϕ.

तिरश्चीन-वाय- -याः ऐ. ८,१७; -यान् ऐ. ८,१२.

तिल(√तिल्)- -लम् सा. १,८, १०; -लस्य गो. २, १,१७; -लाः श. ९, १, १, ३; तां. १६, १, १०; -लान् सा. ३,५,५.

तिल-तण्डुल- -लान् सा. १,३,७.

तिल-माषा- -षाः श. १४, ९, ३, २२; -षान् तां. १, ८,१५; -षैः सा. ३,५,१.

तिल-व(त्स→)त्सा- -त्सा तैआ. ६, ७,१.

तिलौ(-लऽओ-)दन- -नम् श. १४, ९,४,१६; -ने शांआ. १२,८.

तिल्वक- -स्य श. १३,८,१,१६.

तिष्ठत्(√स्था)- -न् ऐ. ३, ९; २२; ६,३^{२};७,१९; ८,१३; १८; ऐआ. ५,१,१;२;३,३; शां. ७,६^{२}; ९, ४^{२};६;२८,१^{३};२९,१; शांआ. १, ५^{२};८; श. १, १,१,१;४,२,१८^{२}; ४,७; ८;१२; ५,३; ५, ३, ६;७; २,३,३,१२; ४, २३; ३५; ४,२, ९;६,१,८;११; २,५; ३,१,१,६; ३,७;३,४,९^{२};४,४,१४; ५,२,४; ६,४,५; ८, २, १९^{२}; ४,३,२,४; ४,१४;५,२,१७; ६, ४,३,१०;६, २, १^{२}; २^{२}; ३; ४^{३}; १४; ३,१७; ७, २, १^{३}; १२^{३}; ७, २, २, ४; ३, १, २४^{२}; ४, १, २^{२}; ३१^{६}; ८, ७,४,१०^{३}; ९, १,१, १०;२, १२;१४^{२}; १५; ३४^{२}; ३,३, ४६; ३,१,९;१५;११,५,५,२;४; १२, ३,२,७; १३, २,७,६; ३,३, १; १४,६,७,७-३०; ७, १, ९; का. १,३,३,९;४,१, १७; २२^{२};६,१, ७;८;२, ३; २,१,१, १^{२}; तै. १, ६,५,४; २,३,२,१; ३,३, ७,५; ८, ५, १; २^{२}; ३; ७, १; ११,

ϕ '-श्चीनिध-' इति मुपा. । प्रकरणसाम्येऽपि पाभे. दुरूहः । ¶ वनस्पत्यादिवद् द्वैस्वर्यं बोध्यम् तु. अणुप्रियङ्गु-द्र.

Digitized by Arya Samaj Foundation Chennai and eGangotri

७,४; तैआ. १,७, ३; २,१२,१; १५,१; १०,११,२; तां. २१, ४, ५; जैउ. ४, ६,२, ३[२]; ष. १,१; ४,५; सा. १, ४,२१; ३, २, ८; ८,३; गो. १,२,१;२,२, ९; १६; –न्तः तां. १५, ३,२९; जैउ. १, ४,१,१; २; –न्तम् ऐ. ८, २८; श. ३, २,१,२२[३]; ५, ४,२, १; ९,३,४, १४; १५; –न्तौ श. ४, २,१,१८; २४;२५.

तिष्ठन्ती- -न्ती तैं. ३, ३,३, १; –न्तीभ्यः तां ६,९,२२; –न्तीम् श. ९,१,२,१५.

तिष्ठमान- -स्य श. १४, ६, ९, ३४.

तिष्य- -ष्यः तै. १, ५,१, १; ३, १, १, ५; –ष्यम् तै. ३, १, १, ५; –ष्याय तै. ३, १,४, ६[२]; –ष्येण सा. ३,१,६;७;५,१.

तीक्ष्ण,क्ष्णा- -क्ष्णः जै. १३१; –क्ष्णाभिः श. ७, ५, २, ५२[२]; –क्ष्णेन जै. १३१.

तीक्ष्ण-दंष्ट्र- -ष्ट्राय तैआ. १०, १,६.

तीक्ष्णीयस्(-क्ष्ण+ईयस्)- -सी तां. १३,४,४.

?तीथेनावा- -म् सं. २.

तीथेनावा-मर्त- -योः सं. २.

तीर(√तॄ)- -रम् ऐ. ४, १३[४]; श. ६,५,२,३; –राणि जैउ. १, ८, १,३; –रे श. १४, ५, २,४; ५; तां. २२,१८,७; जै. १५६; –रेण तां. २५,१३,२;४.

तीर्ण- -र्णः श. १४, ७, १, २२; –र्णाः श. ३,४,२,१४.

तीर्ण-तम- -म् दै. ३,१५.

तीर्त्वा तै. २, ८, ३, ७; जै. १४; १९०.

तीर्थ- -र्थम् शां. १८,९[२]; श. १२, २,१,१;५; तैआ. १०,१,१२;तां. १,१,७;९,४,१२; जै. १३९; ष. ३, १[२]; गो. १, ५, २[२]; –र्थानि जै. १५०; सं. ३; –र्थाभ्याम् शां. २, ९; –र्थे शां. २, ९; तै. २,१,८,३; ३, २,१०, ३; –र्थेन ऐआ. ५,१,३; १८,९[२]; श. १२, २,१,१[२];५[३]; १४,९,१,१०; गो. १,५,२[४]; २, १,४; –र्थेभ्यः शां. १२,१; तै. ३, ४, १२,१; –र्थेषु शां. १२,१.

तीव्र,व्रा(√तु→तिव्+र)- -व्रः तां. १९,५,१४; –व्रम् तै. २, ६,१२, ४; –व्रस्य ऐआ. ५,१,१; –व्राम् श. १२,७,३,५; तै. २, ६,१,१; –व्रेण श. १२, ७, ३,५; तै. २, ६,१,१.

तीव्र-सुत- -म् ऐआ. ५,१,१.

तीव्र-सोम- -मः तां. १८, ५, २; –मेन तां. १८,५,४;५,६;८–११.

तीव्रा(-व्रऽअ-)न्त- -म् ऐ. २, २०.

√तीव्रि,तीव्रयान्ति तां १८, ५, १२;१४;१५[२].

तीव्री√कृ,तीव्रीकरोति शां. १२, ६; श. १, ७,१,१८;२,४,४,१६; ३,८,३,३०; का. १,३,४,९.

तीव्री-कार- -रः शां. १२, ६; –राय शां. १३,२.

तीव्री-कृत- -म् शां. १२,६[२].

तीव्री-कृत्य श. १,६,४,६.

तु¶ ऐ. १,१०;१६; १७; २,७;३,१[३]; ऐआ. १,१,१;२,३,५[२]; ३, १,१; ३;४; शां. १,४; २,२; ४, १४; ५,६;८,३; शांआ. १,१;४,१;२; ५,२; ७,९; श. १, ८,१, ६; ९, १,१४; २,१२; ३,१६; २, २,२, ५;११; का. १,१,३,४;२,१,१२; ३,३;१४;४,३;४; तै. १,१,४,६[२]; ३,१,२;५,२,३;४; तैआ.१,२,४; ३,३;५,२;६,१; ७,६; तां. २,१, ४; २,३[२]; ३,६; ४, १,२; जै. ३६;१०२[३];१५१; जैउ. १, ४,४, ९;६,३,३; १३,१,३;२,३,३,९; ३,६,२,१;सा.१,३,२;८;४,१;९; ५,१३;८,८; सं. २;३; मं. २,४, ९;५,३;५; ष. १, ३; ४; ४,६[४]; दै.२,२;३;११;३,१५; गो. १,१, १;२२;२,११;१४;३,१३[६].

तुग्र- -ग्रः तैआ. १,१०,४.

तुच्- -चे सा. २,१,१०.

तुच्छ- -च्छेन तै. २,८,९,४.

तुज्(√तुज्)- -जः† ऐआ. ५,२,१.

तुजि- -जये तै. ३,५,१२,१.

तुज्यमान- -नासः जै. २०४.

तुथ- -थः श. ४,३,४, १५[२]; तां. १, ४,३;७; मं. २,४,६[२].

तुन- -नाय‡ सा. २,१,१०.

√तुर्,अतुर्यथुः§ तैआ. १,१०,१.

तुर- -०र मं. २, ६, १९; –रः ऐ. ४, २७; ७,३४; ८,२१; श. २, ३,४, ३५; ९, ५,२,१५; १०,६, ५,९; का. १, ४,१, २५; तै. २, ८,९,७; तां. २५, १४,५; –रम् शांआ. ९,१; तै. २, ८, ५, ६; तैआ. १,११,३; –रात् श. १०, ६,५, ९; –राय ऐ. ३, १९; ५, १९;६,१८[२]; ८,२; ऐआ. १, २, २;५, १,१; शां. १५, ३;२१,२; २४, २; २५,३; २६, १२; १६; २७,२; तै. २, ८,३, ४; ५, ५ गो. २,५,१५.

तुर-श्रवस्- -वसः, –वाः तां. ९, ४,१०.

तुरा-षाह्‖- -ट् श. ५,४,३,१४; तै. २,६,८,४. गो. २,४,२.

¶ 'तू' इति मु.पाठे संहितायां दीर्घो ज्ञेयः । †ष.१ इति Kt. । =अ. ६,३३,१. 'तुजे(च.१)' इति पाठः । 'ज-'? प्राति. इति सा. । ‡ ='तनाय' इति ऋ.८,१८,१८; साम. १,५,१,१,५. द्र. । §मैसू.भा. । कालि. सा. मुपा. तु 'अतुर्यथाः' इति । ‖पा. ३,२,६३ द्र. ।

CC-0. In Public Domain. Gurukul Kangri Collection, Haridwar

तुरायण(-रऽअयन)- -स्य शां. ४, ११.

तुरायण-यज्ञ- -ज्ञेन शां. ४,११.

√तुरण्य,तुरण्यति श. ५,१,५,१९.

तुरण्यत्- -तः श. ५,१,५,२०.

तुरीप- -पः तै. २, ६, १८, ४; -पम् तै. २, ८,७,४; ३,५,१२, १; -पाय श. १३, १,८,७‖; तै. ३,८,११,२.

√तुरीय,तुरीयति जै. ४७.

१तुरीय$- -०यφ श. ४, ३,५, १२; -यः श. ९,२,३,११^{२}; -यम् ऐ. २,२५; श. ४,१,३,१७; १४,८, १५,९; तै. १,७,१,३^{२};२,८,८,६; तां. ६,३,११; जैउ. १, १,७,३; ५^{२};१३,१,१;-ये ऐ. २,२५^{२}.

२तुरीया†- -यम् श. ४, १,३,१३^{२}; १४^{२}; १६^{५};५,२, ४,१३; १४,८, १५,४^{२}; -यम्ऽ-यम् श. ४,१,३, १५;१६; -ये श. १४,८,१५,५.

३तुरीय- -याय श. १४,८,१५,१०.

तुरीय-भाज्- -क् ऐ. २,२५.

तुर्य-वह्¶- -वाट् श. ८, २,४,१५; तै. २,६, १८,२; -वाहः श. ८, २, ४,१५; -वाहम् श. ८,२,४, १५; तै. २,६,१७,४.

तुला- -ला श. ११,२,७,३३; -लाम् श. ११,२,७,३३; सा. ३, ४,८; -लायाम् श. ११, २, ७, ३३; -लायै तै. ३,४,१४,१.

तुला(-लाऽआ-)धान- -म् श. ११, २,७,३३.

तुला(-लाऽअ-)वरार्ध्य- -म् सा. २, ७,९.

तुवि(√तु)-जात- -०त तै. २, ४, ७,४; -तः तै. २,८,२,७.

तुवि-नृम्ण- -०म्ण ऐ. ५, १३; -म्णः श. ४,२,१,१२.

तुवि-बाधु- -स् तै. २,५,४,३∫.

तुवि-म्रक्ष- -क्षासः श. १२,४,४,२.

तुवि-शुष्म- -ष्मः शां. २७, २; तै. २,५,८,९.

तुवि-ष्वणस्- -सम् श. १२, ४, ४,२.

तु(वि→)वी-मघ- -०घ तै. २, ४, ४,८.

तुविष्मत्§- -ष्मान् ऐ. ३,२२^{२}; तै. २,८,३,५;४,२; ३,१,१,८; जैउ. १,९,१,२;२,७^{२};८.

√तुष्,तोषयति जै. १८^{२}; अतोषयत जै. १८.

तुष्ट- -ष्टः गो. १,२,१८.

तुष- -षाः ऐ. २,९; श. ७, २,१,७; तै. १,६,५,५; -षान् श. १, १, ४, २१; -षैः ऐ. २, ७; तै. १, ६,५,५;३,२,५,१०;११.

तुष-पक्व- -क्वाः श. ७, २, १,७.

तुस्तूर्षमाग(√स्तृ)- -गः श. २,२,२, १४.

तूगव- -वे तां. ६,५,१३.

तूगव-ध्म(√ध्मा)- -म् तै. ३, ४, १३,१;१५,१.

तूतुजान(√तुज्)- -नः ऐआ. १,१,४; -नाः तै. २,४,३,७.

तूपर,रा- -रः श. ५,१,३,८^{२};६,२,२, २^{२};६^{२};७^{२}; ४५^{४}; १३,५,१, १३; तै. १,३,७,२; जै. १६१^{२}; -रम् श. ६,२,२,६^{२};७; १३, २,२,२; तै.१,२,५,३;३,८,२०,४;२३,१; ९,२२,४;-राः ऐ.४,१७;श.५,१, ३,७;८^{२}; तां. ४,१,२; जै. १६२; -रे श. १३, ५,२,१०; -रौ श. ९,५,१,५७.

तूय- -म् तै. ३,६,३,४.

तूर्ण‡- -म् तैआ. ५,१,१.

तूर्णि- र्णिः ऐ. २, ३४^{२}; श. १, ४, २,१२^{३}; तै. २, ४,८, २; ३,५, ३,१.

तूर्ण्य(-र्णिऽअर्थ→)र्था- -र्थाः ऐ. २,२०; शां. १२,१.

तूर्त- -म् श. ६,३,२,२; तैआ. ३, १४,३.

तूल- -म् ऐआ. २,१,८.

तूष्णीम् ऐ.७,१२^{२};ऐआ.३,१,६; शां. ६,११; २३,५; २६, ५; शांआ. ६,१९;७,१९; श. १,१, ४,२४; २,४,२१^{३}; ३,१,६; २,१८;४,४, ५^{२};१०; १५^{२};८,३,१९;९,२,१७; ३, २९; २, १,४, २५-२७; ३, १, २९^{२}; ४,१, १०; ११; १३^{४}; ५,२,४६^{२};६,१,४६; ३,१,२,८^{३}; ३,१६^{२}; ९,३,३३; ४, १,२,१९; २०;२,३,१७;१८;५,६;६,१,५^{५}; ७;६,५;५,४,४,७; ६,४,१,६;५, २,१४;४,३;४;६,४,९;१०;७,२, २,१४^{२}; १६;२०;३,३^{२};४, २९^{४}; ३०;३,२,२^{३}; ८,५,४,११; ९,४, ३,१०; १०,२,५,१३; ११,६,१, ५^{४};१०^{२};१२,४,२,१-४;९;५,१, ९;१२; १३,८,२,२;८;३,६;१४, १,२,१७^{२};१८; १९^{२}-२१^{२};२४^{२}; २५^{२};३,२७^{४};५,१,१३; का.१,३, १,२०^{२};३,९;४, २, ५^{२};६^{२};८^{४};५, १,३८^{२};२,१,३, २५;४,१०;२,२, १२^{३};४,५; तै. १,१,६,९;३,१०, ४;६,८,८; २,१,२,८; ३२;४,६; ९,१;२^{२}; ३,२,४,६;९,६; ७,२, ५; तैआ. ५,२,८; तां. ७, ६,१; जैउ. ३,४,२,२;३,४; सा. १,१, ३; गो. १,१,२८; ३,२०^{२}; २,१, ४; तूष्णीम्ऽइव श. १,[illegible],४,१०;

‖'-पु-' इति मुपा. स्वरश्चिन्त्यः । तु. =य. २२,२० द्र. । $ ←चतुर् वा.पा. ५,२,५१. द्र. । φ =ऋ. ८,५२,७; य. ८, ३; पपा. पृथक् पदम् । सं.१. द. । अविभक्तिकं निर्देशं सवन-मिलनेन सामानाधिकरण्यञ्च यद् उ.म. Bw. प्रभृ. आहुस्तन्न । आदिस्वरानुपपत्तेः । † भागेऽन् प्रत्ययः पा. ५,३,४८ द्र. । ¶=तुरीय वा. पा. ५, २,५१. द्र. । ∫सा. इत्यस्य 'तु । विबाधम्' इति पदविभागश्चिन्त्यः । §'-वि+मतुप् । ‡ तुर्(←√त्वर्)ऽन्न ।

CC-0. In Public Domain. Gurukul Kangri Collection, Haridwar

Digitized by Arya Samaj Foundation Chennai and eGangotri

तूष्णीम्ऽतूष्णीम् श.७,३,२,३.

तूष्णीं-शंस- -सः ऐ. २, ३१; ३२^{३}; शां. १४, १; शांआ.२,१; –सम् ऐ. २,३१^{३};३२^{२}; ३७;३९^{५}; ४१; शां. १४,१; शांआ. २, १; १७; –से ऐ. २,३१^{७};–सेन ऐ.२,३७.

तूष्णीं-सार- -रः ऐ. २,३१.

तूष्णीजप- -पः,–पम्^{२} शां. १४,१.

तृ(←स्तृ)†- →तृभिः तै.१,४,८,३.

तृंहत्- √तृह् अद्र.

तृच§- -चः ऐआ. १, ३,८; शां. २५, ५; शांआ. २,१; तां. २,२,२;३, ५; ११,६,८; १२, १,८; १०;७, १०; ८,५; १३,१,१२; ७, १५; १४, १,७;७,३; १५,१,४; १२; १६, ५,१२; जैउ. १, १७,३,३^{२}; दै. २, ११; –चम् ऐ. १, १३; १६;२९^{४};३०^{२}; २,५; ३,११^{३};६, ३६; ऐआ. १, १,१; शां. ८, १; ५; ८; ९, २; ६; २५,२; २६, ८;११;१४^{२}; २७, ४; शांआ. १, २;२,१५; श.१,४,१,३३^{२}‡;४०^{२}; २,३,४,३२; जै. १९९;गो.२,३, २३^{३}; ५,१३; ६, १६^{६}; –चयोः शां. २७,१; –चस्य गो. २, ६, १६; –चस्यऽ-चस्य जै. १३७; –चाः ऐआ. १, १,१; ५, २,५; शां. २३,२; तां. २,१,४; ९,१, २७; ११, १,५;६,७; १४, ७,९; गो. २,५,१०; –चान् ऐ. ६,२४; गो. १,१,५;८; –चानि शां. १४, ५;१४,१;२७,२; २९,५; शांआ. २,२;६; श. ८,६,२,२;१०,५,४, ७;–चे शां. २४, १^{४}; श. १३,५, १,९; ष. ३,७^{३}; जैउ. १, १८,१, १०; –चेन ऐ. ३, ४^{२}; ७, १६^{३}; ८,१३;१४^{६};१८;१९^{६}; श. ५,१, ५,२१; का. १, ४,१, २३; २६; जै. १०२^{२} –चौ ऐ. ३,४३; शां. ९,५; तां. ११,६,६; १२, १,६; ७,८; १३, १,९; ७, ७; ११,४; ५; १४, ५,४^{२}; १८,८,१७.

तृच-क्लृप्त(√क्लृप्)- -प्तः शां.२५, २; शांआ. १,२; –प्ताः शां. २६, १५.

तृचा(-चऽअ-)शीति- -तयः ऐआ. २,३,४; ५,२,५; –तिः ऐआ. १, ४,३^{३};५,२,३–५; –तिभ्यः ऐआ. २,३,४;५,३,३; –तिम् ऐआ. १, ४,३^{३}.

तृचिन्- -नौ ऐ. ३,४३.

तृण(√तृद्)- -णम् ऐ. ३,२२^{२}; शां. ६,१३; श. १, २,४,१५^{२}; ५,१, २३;८,३,१६;९,२,१६; ३,३,२, ८; ७,३,८;९; ८,१,१४; २,१२; १८;९,४,१७; ४,२,४,१३; १४; १५^{२}; २४;५,५;६^{२}; का. २,१,२, १२; २,३, २३; तां. ६, ७,१९; जैउ. ४,१०,३,६;१०; गो. २,१, १; –णस्य श. ३, ८,२,१३; ५, १,२,१८; १४,७,२,४; –णानाम् जै. ७५; –णानि ऐ. ८,२४; शां. ६,१४; श. २,२,२,१३;४,१, ८; ९;१३^{२};१२,५,१,१२; का. १,२, २,८;४,२,४^{२};८^{२}; तैआ. ६, १२, १; जै. १३५; मं. २,८,१४; गो. २,१,२;४,६; –णे श. २, ५, २, ४२; ३,८,१,११;४,२,५,३; का. १, ५,१,३७; –णेन श. ११, ६, १, १०; जै. ३; –णेभ्यः जै. ११५; –णैः शांआ. ४,१५; श. १,१,१,२२.

तृणक- -म् जै. २०८.

तृण-जलायुका- -का श. १४, ७, २,४.

तृणो(-णऽउ-)दक- -म् श. १४, ४, २,२९; तां. ११,५,२०.

१तृतीय,या‖- -यः ऐ. ४, १५; ऐआ. ५,३,३; शां. ११,२;१२,८;२६, ७;२७,७; श. १, १,३,३; २,२, ३,२५;४,१,५,१६; ५,२,४,१३; ११,२,६,४; ७,१०;२१; १२,२, १,३^{२};४,१५^{२}; १३,५,३,१०;१४, १,२,२४; का. १, २,३, २२; २, १,३,१; तां. १०,५,१; २;४;१७; १४,२,२;२४,२०;१^{२};२५,१,१^{२}; २,१^{२}; जैउ. ४, १२, २, ३; आ. २, २५,९; सा. १, १,८; १४;२, ८; ष. ३,७; गो. १, १, ३६; ५, २^{२};४^{२}; –यम् ऐ. १,२९; २,२५; ३,३४;४,१६;५,१;२^{४}; १२;२०; ६,२४^{२}; ७,५^{३};१५; ऐआ. २,५, १; शां. २,२;६,४^{२}; ९, ३^{२};१२, २; १६,३; १९,३; २०,४^{७};२१, ५; २२,३^{३}; ५;६^{२}; २५,७; २६, २;१२^{२};१६^{२}; शांआ. १,६;२,१; श. १,१,१,४; ५; २,४,१^{३}; १९; ६,३,२३; २,२,१, १६;५,१,१८; ३, १,४,१७; २,१,१२; ३,२,२; ७,१,२०;९,४,१; ४, २,३, १७; ३,३,९^{२}; १४;६,३,३; ८,१३;५, ४,४,११; ५,५,४; ६, १,३, ९; ५,१,३;७,४,३^{२};५; ८,६,३,१९; ९,१,२,५;३,१,२२;२३; १०,१, २,१;६,५,३^{२}; ११,१,२,७;२,१, १;३;७,७;८;११;२२;५,३,४;७; १२, २,४,४; १३,५,४,९; ७,१, ५;१४,३,१,७;७,१,९;८, १५,९;

† अथवा ससकारमेव पदं छिद्येत । तकारादित्वेऽपि बाह्वृचची प्रसिद्धिः (ऋ. ८, ५२,२. द्र.) समर्थिका भवति । तच्च सकारलोपेन वा √तृ इत्यत्र ह्रस्वापत्त्या वा निष्पादितं द्र. । सा. अपि द्वितीयकल्पस्य समीपतरो द्र. । संप्रसारणेन त्रीत्यतोऽन्त्यलोपेन √तृपेर्वा निष्पित्सुः भा., प्रमाददूषितपदपाठतः 'त्रिभिः' इति-पिपठिषुः (मै. ३,११, १०.) Sch. च न बह्वादरणीयौ स्याताम् । § ←त्रिऽऋच् वा. पा. ६,१,३७. । श. 'त्रिच-' इत्येवं मुद्रितमुपलभ्यते । ‡ 'त्रि-' इति मुपा. स्वरः प्रामादिकः । ‖ ←त्रि+तीय पा. ५, २,५५. द्र. ।

CC-0. In Public Domain. Gurukul Kangri Collection, Haridwar

का. १, ४, ३, १५; २, १,१, ४; २,१,१५;२,११; तै. १, १,६,८; ९,२; १०,२; ६,२,६; ८,२, ५^{३}; ५,१; २, १,२, ४; २,४, ३; ३, २,८,११; ९,६; ११,८,१;५; ६; तैआ. २, १५, १; ६, ६,१; तां. ५,६,१०^{३}; ६,६,८; ७,१,२;१०, ५,३;९;११;१२,१,८;२,१;७; ३, २;६;१९;२१;४,४;५,१; २;४;५; ८;१४^{३};७,३;१८,९,१^{३}; २०,१४, २^{३}; ७;१५,५;६;१४;१६,९;२१, ९,६;८; जै. ६३^{३}; १४३; १४८^{३}; १६०^{२}; १९६^{२}; १९८; जैउ. १, ११,१,१^{३}; ३, २,४,६; ३,१, ४; आ. १,१७;२२;३५;१०७;१२५; १५५;१५८; १५९;१६८; १६९; २३५;२५९^{२}; ३१७;३४२; ३४५; ३५२; ३८१; ३८५;३८६; ५१४; ५८१; २, १९,६^{२}; जैआ. १,२२; १५८; १५९;१६६;१६८; १६९; २३५; २५९;३४२; ३५२; ३८१; ४०२; ४६३;४६९; ५५५; ५८१; २, ८,१; सा. १,२,९; २, ३,९; ष. १,५^{३}; ४, ६; गो. १,१, ३६; ३९^{२};२,१९; २०;५,४; २३; गो. २,६,१५; –यया शां. ५,७; श. ८,५,२,१५^{२}; १३,५,४,१३;१८; ६, १,३^{२}; जैउ. ३,३,१, ७; गो. १, १, १९; २, १, २५; –यस्य ऐ. ५,१^{११};२^{९};१२;२०; शां. १३, २;१९,१०; २०,४^{३}; २२,३; ४^{२}; ५^{२}; २४,५^{३}; २६, १६; १७; तां. १०,६,३; ७,१; ८,१;९,१; ११, १^{२};१२,१,१;३, ६;५,१;१४;२१, ९,१२;१५; १६; १०,३; गो. २, ६,११; –यस्याम् श. १, ४, ३, १३; ११,५,४,१२; तै. १, १,३, १०; ३,२,१,१; –यस्यै तै. १,२, १,६; ३,७, ४,१; –या ऐ. ३, १८; ४,४; शां. १, १; २५,२; शांआ. २,१; श. ५, ३,५, २९; ६,२,३,६; ८,४, १,१; ५, २, ७–१०;१५;३,५;७,४,१४; २१; ९,५,१,३६; १०, १,१,७;५,३; २,५,११; ४,३,१९^{२}; ११, २,७, ६; १४,६,१,९;१२; तां. ३,११, २; १६,५,१६; २४, १०,२; जै. १३७^{२}; ष. २,२^{२}; गो. १,१,२५; –याः श. २, ५,१, २; १२, ८, ३,३०^{२}; का. १, ४,३,२; तै. २, ६,५,७; ३, ११, २,१; जै. ७१; –याभ्याम् श. ९, ५, २, ६; जै. १६२; –याम् ऐ. १, २३; शां. ७,४^{२}; श. १,३,४,९; ७,१,१७; ६,२,३,५;१०; ८, ३,१,१;२;३^{२}; ४;९;२,३;३,८; ४,१५; ४,१,१; ६,३,१; ७,४,१४; १०, १,३,६; ४,४; १२, ८,२,१०; ११: १३, ३,४,५; ४,२,१२; १४,९,३,३; तै. ३, ९,११, ४; ११, ८,३;४; १०,१; १२,२,९; ४,७; जैउ. १, १८, १, ९^{२}; ष. २,१; –यायाः तां. ८, ७,१४; ष. २,२; –यायै श. ८, ६,३, १; –ये ऐ. ५, १^{८}; २^{८}; ६, १९^{३}; २८^{२}; शां. ३, २; २४,५; ८;९;२८,५;३०,३;४;९; श. १,५,४,१४;८,३,६; ४,५,४, १३;८,१; ६, ७,४,५; ८, ६,३, १९; १०,२,३,५; १३, ४,३,७; १४,२,२,४४^{२}; ४५; ३,१,१; तै. १,२,२,३; ३,१०,५; ६,८,७;९, ४; ८, १,१; ६,६; २, ७, ११, १; ३,७,९,८; तैआ. २, १५,१; ५,१२,१;१०,१,४; तां. ९,८,५; १०,७,२; २०,१५,११;१३;१४; २१,९,९; सा. २, २,१; गो. २, ६, १^{३}; ८^{२}; –येन ऐ. ४, १; ५, १; १२; २०; शां. ८,९; २०,४; २२,५;६; शांआ.२,१; श. २,१, ४,२५; का. १,१,४,२३;२,१,२, १२; तै. ३,७,१,४; तैआ. ६,३, १:४,२; तां. १०, १२, १; २०, १६,१;२१,१,३;४^{२};५^{४}; ७^{३}; ८^{२}; ९, ९; जै. २३;१४९^{१८}; सा. २, ८,५; ३, २,५; ७, २; –येषु तै. ३,७,५,१; ११, २,१; गो. २,६, १२; –यैः श. १२, ८, ३, ३०^{२}; तै. २,६,५,७; –यौ श. ९,३,१, १२.

२तृतीय‡– -यम् श. ३, ८, ४,४^{३}; ४,२,३,५;६,७,३; का. २, २,२, १^{३}; तै. १,१,६,१^{३};३,५,२;७,१, २^{३};२,३,४,१;२^{३}; –ये श. ४,६, ७,३.

तृतीय-गुद– -दौ शां. १८,१२.

तृतीय-पदोदर्क– -म् शां. २२, ५.

तृतीय-पवमान– -ने ऐ. ३, १४; शां. २९,११†.

तृतीय-प्रभृति– -तीनाम् सं. ३.

तृतीय-वर्ज– -म् ऐआ. ५,१,६.

तृतीय-शस्(:) जै. १३९^{२}.

तृतीय-सवन– -नम् ऐ. २,२४;३९; ३,२७;२८^{२};२९^{२};३८;४,४;६,२; ४; १२^{३}; १५^{३}; १६; ८,१; ऐआ. ५,३,२; शां. ४,४^{२}; १२, ६; ७; १४, १^{२};४;५; १६,१^{६};२^{२};३;४^{२}; ६,८;९^{२};११; १८,६;२३,८;२४, २;२५.११^{२};१२; ३०, १^{६};३;९^{२}; श. १,७,३, १६^{२}; २,४,४, १३^{२}; ४,१,१,१२^{२};२,५,२०^{२};३,२,९^{२}; ३, १९^{२}; ५,१^{२}; १३; १७^{२}; १९; २४;४,१,११^{२};१८;२,३:५,३,५; ५,५,३,३; ९,५,१,२७; ११,५, ९,७^{२};७,२,३;१२,२,४,२–७;८, २,१०; १३, ५,१,११; १४,१,१, १५;१६;१७; का. १,३,४,८^{२}; तै. १,४,५,२; ५,११,४; ३,८,१२, २^{२}; तैआ.५,१,६;तां.५,१०,११; ६,३,११; ७,४,६; ८, ३,५;६^{२}; ४,१^{३};९;१०;५,६; १२^{२};९,७,७^{२};

‡ भागेऽर्थेऽन् प्रत्ययः पा. ५,३,४८. द्र. । † "तृतीये पवमाने" इति आन. मुपा. ।

CC-0. In Public Domain. Gurukul Kangri Collection, Haridwar

Digitized by Arya Samaj Foundation Chennai and eGangotri

११; ५, १; १०,२; १२, ६,३; १३,५,१;१४,५,१; ११,१;१५, ११,१;१६,१,५;६;२,७; १८,६, ७;९;२०,६,१;७,१;१४,१^{२};२१, ७,१^{३}; ८,१;१०, २;३; ११, १^{४}; २५,१४,४^{२}; जै. २३;४७; ४८^{४}; ६३^{२}; ८९^{३};१०२^{६};१०८^{३};१३०^{२}; १३३^{३}; १३९; १४१;१५३; जैउ. १,१२,३,४; ४,२,१,८^{२};१०; ष. १,४; ४, १; गो. १,४, ७;८;५, ४^{६}; २,२,१६; २२^{२};४,११;१५; १६^{३}; १७;१८^{३}; ६, ६;७; –नस्य ऐ. २,३२; ३,२९^{२}; ६,११;१२; ७,३४; शां. १६, ४; श. १, ७, ३,१६; १२,८,२,१०; १४,२,२, ७; तां. ८,३,५; ४,५; ५,६;११; जैउ. १, १२, ३, ४^{२}; गो. २,२, २२; ४, १८; –नात् ऐ. ४, ४; शां. १४,५; श.४,१,२,२५; २६; २,५,१३; ३, ५,२^{२}; ८;२४; तै. १,४,५,३; ३,८, १२,२; तां. ८, ४,५; ५, ११; ९, ७,९; –नानि शां. २४, ९^{२}; –नाय श. ४, ३, ३,१९^{४};५,२४; तां. १९, ४, ४; –ने ऐ. २,१३;२३;३,१०^{२};११^{३}; १२^{३};१३; २८; २९^{२}; ३०; ४४^{३}; ५०^{३}; ५,३४;६,२;४^{३}; ५;८^{३};९^{२}; ११; १२^{४}; १३; १४^{२};१५^{२};२३; २४^{२};३१; ७,३४^{३}; शां. १२, ६; ७; १३,२^{३}; १४,१;३^{२};५^{२}; १६, १^{२};२^{३}; २१,६^{५}; २५,१२^{२}; २८, ९^{२}; ३०,१^{३}; श. ३, ६,२,१९^{२}; ४,१,२,२५;२६;३,२, ११;४,१, ३;१६;१८; २,३;७^{२}; ५,९, १३; १२, ३, ४,५; १३,७, १,९; तै. १,३,८,५; ४,५,४;७,७; ५,११, ३; ८,१०, ३; २, ७, १,३; तां. १२,११,६; १३,८; १५,९,१५; ११,१०; १७,११,२; १८, ३,२; ४,२; ७,४; ११,८; २४, १३,४; जै. १३३^{२}; १३९^{३}; जैउ. १, ४, २,५; ष. २,७; गो. १,५, १४^{३}; २,२,१४; २२; ३, १०^{३}; २३;४, ५; १०^{३}; १८^{२}; ५,८; ११; १४; ६,६; १६^{२}; –नेन शां. १८, ९; श. १२,३, ४,१;८, २,१०; तां. १०,५, १७; जै. ४८; ८८; जैउ. ४,२,१,७; गो. १,५,११^{२}.

तृतीयसवन-भाज(न→)ना– -ना ऐ. ३,१८.

तृतीयसवनीय– -यान् जै. १८४.

√तृद्,ततर्द शां. २०, ४; तै. २, ५, ४,२; **तर्दः** ऐ. ५, १८; ६, ११; ऐआ. ५,१,१.

√तृप्,तृप्यति शांआ. १०,१–७; श. १०,३,५,१३; तै. १, ६,९, १०; २,१,८,३; २,८,३;४; ४, ६,६; ३,१२, ५, ११; तैआ. ६, ५,३; तां. २, १६,३; १६, ३,९; जैउ. १,७,२,४; ष. ४,७; गो. १, २, २२^{५}; ३, १४^{११}; **तृप्यन्ति** ऐ. २, ३७; ३,२२; श. १४,४,१,१९; गो. १,२,२२^{३}; ३, १४^{७}; **ततृपुः** तै. २,६,१६,२; **तृप्यतु** ऐआ. ५, ३, २; तै. ३, ७, ९, ५; ७; **तृप्यताम्** तै. २,४,८,४^{२}; **तृप्णुहि** तै. २,४, ८, २; **तृप्यतम्** तै. ३, ७,५,१२;८,३; **तृप्गुत** तै. १, ८, ६,४; **तृप्याणि** तै. २, ४, ६, ६^{२}; **तृप्यास** जै. १८२; **अतृप्यत्** तां. १६,३,८; **अतृप्यन्** श. १३, ५, ४,१८; **तृप्यात्** जै. १८२; **अतृपम्** तै. २,४,६,६.

तर्पयति ऐ. १,१०; ३,५; शांआ. १०,२^{५}–५^{५}; ६^{४};७^{४}; १०,१; श. ४,५,६,४; १२, ८,१,८; तै. १, ६,९,१०; २, २, ८, ३; **तर्पयति** श. १,७,३,२८; ११,४, २,१६^{३}; १७; ५, ६, ४–८; ७,६–९; तै. १,४,१,२; २, १,५,११; ८, ३^{२}; २,८,३; तैआ. २, १०, १^{२}; जैउ. १,७,२,४^{६}: गो. १, २,२२;२,३, १^{५}; **तर्पयतः** शांआ. १०, ५; श. ११, ६,२, ६–१०; **तर्पयन्ति** ऐ. ३,५^{२}; ८, २४; शांआ. १०, ५^{४}; ६;७^{२}; श. ११, ५,६, ४–८; ७, ६–९; तै. २, १, ५, ११; तैआ. २, १०, १; जैउ. १, ७, २, ४^{४}; **तर्पयाभि** श. ११, ६,२, ४; **तर्पयाञ्चकार** गो. २,५, १०; **तर्पयात्** जै. ७२; **तर्पयन्तु** श. १४,९,३, २; **तर्पयत** श. ३,९, ४,७^{२}; **तर्पयत** श.३,९,४,७^{१२}; तै. २,४,८, ४; मं. २, ३, १५; **तर्पयाणि** तै. १,४,१,२; **तर्पयेत्** तै. २, १,५, १०^{२}; सा. २, २,१; **तर्पयेयुः** तै. २, १, ५, १०; **अतीतृपन्त** श. १२, ८,१, ८; तै. २, ६, ३, ३; **अतीतृपाम** श. ४,५,६,४.

तर्पयत्-, न्ती-, तर्पयितवै, तर्पयितव्य-,तर्पयित्वा, तार्प्य- गद्र.

तृपत्† तै. २,५,८,९.

तृपल-प्रभर्मन्– -र्मा तैआ. १०, १,९.

तृप्त,प्ता– -प्तः शांआ. १०, २^{२}; ३^{४}; ४;५^{४};६;७^{२};८; जैउ. १, ७, २,३^{२}; गो. १,२, २२; –प्तम् ऐ. १, २५; शांआ. १०,४–७; जैउ. १, ७,२, ४^{२}; शां. १३,४; –प्ता शांआ. १०, २^{२};४; जैउ. १, ७, २,४; –प्ताऽइव जैउ. ३, ५,७, ४; –प्ताः शांआ. १०,५^{२};६^{२};७^{२}; श. ३, ९,३,१३; २४; ४, २,१, ३२;५,१,५,२४;११,५,६,४–८, ५,७,६–९; १४,९,३,२; तै. २, १,५,१०^{२}; तैआ. २,१०, १; तां. १९,३,२; जैउ. १, ३,४,४;७,२, ४^{४}; –प्तान् गो. १, २, २२; –प्तानि शांआ. १०,५; –प्तायाम् गो. १,२,२२; ३, १४^{३}; –प्तासः

†अव्य. Mw. प्रभृ. । तु. ऋ. २,२२,१ ।

CC-0. In Public Domain. Gurukul Kangri Collection, Haridwar

तैआ. १, ९,६; २७, २; –प्तासु गो. १,३,१४; –प्ते शांआ. १०, ५; श. १, ४, ४,२; गो. १, २, २२^{५}; ३,१४^{१}; –प्तेषु गो. १,२, २२^{२};३,१४.

तृप्ति- -प्तयः जै. १८२ –प्तिः शांआ ११,७; श. १,७,३, २८; ४,२,१,३३; १०, ३,५,१३; तै. ३, १०,१,२; जैउ. ३, ५,७, ४; तैआ.९,१०,२; –प्तिःऽइव शांआ. ११,८; –प्तिम् श. १, ७,३,२८; १०, ३,५,१४; ११, ६,२,४; तै. २, ४,६,५; तां. १६,३,८; जैउ. ३,५,७,४; ष. ४, ७; –प्तीः जै. १८२^{२}.

तृप्र- -प्रम् श. १२, ५,१,१–३;२,२; –प्रम्ऽइव श. १०,४,१,१८.

तृभि- -भीन् तैआ. १,११,३.

√तृम्प्, तृम्प ऐ. ८,२०; तृम्पन्तु श. ४,२,१,३३.

तृषिन्(√तृष्)- -षी† तैआ. १,११, ६.

तृष्ण-ज्- -जे शां २०,४.

तृष्णा- -ष्णा तै. ३,१२,९,६; तैआ. ४,२२,१; –ष्णायाः श. १, ७, ३,२८.

√तृह्, तृणेढि जै. १५१; अतृणहम् शांआ. ५,१.

तृंहत्- -ती‡ श. १२, २,२,२; गो. १,४,२०;२३ϕ.

√तॄ, तरति ऐ. २,३४^{२};४,२०;७,१२; शां. ११,४; १४,२; श. १,८,१, २२; ५,२,४,१६; १३,३, १,१^{२}; १४, ७,२,२७; तै. ३,१२,३,४; तैआ. १०,१,११; तरति श. १, ४, २, १२; १४, ७, २, २८^{२}; तां. १६,७,७; जै.३२;१९५; सा. १, ७, १६^{२}; गो. २, ३, ११; तरन्ति ऐ. ४,१३; शां. १७, ९; १९,१‖; श. १,४,२,१२; तरन्ति श. १,४,१,१४ तां. ४, ७, ६;५, ८, ६; १४, ५, १८; गो. १, ५, २५; २,५, ३; तरामि तै. १, २, १, १५; ततार तै. ३, १, २, १; तरिष्यामः जै. १६८; तर श. ६, ६,३,४^{२}; अतरत् तै. २, ८,३,८; अतरत् तै. २, ४, ६,१२;७,११; ८,३,६; ७; तां. १६, ७, ७; जै. १९५; अतरन् श. १३, ३,१,१^{२}; तै. १,५,२, ५; तरेयम् तै. १,२, १,५; जै. १९५; तरेम ऐ. १, १३; तै.३,१,१,११; तरेम तै.३, १,२,२;१२,३,४; जै.१९५; अतारीत् तां. ७, ६, ४; अतारीः तै. २, ५,४,४; अतारिषम् श. ११, ५,३,८; १२; अतारिष्म जै. ३२. तारयति तै. १, ७,४, ४; गो. २, २,५; तारयाञ्चक्रुः जै २०४^{२}. तरणि-, तरत्-, तरध्यै, तार्यमाण-, तितीर्षमाण-, तीर्ण-, तीर्त्वा गद्र.

तेक्ष्णिष्ठ(←तीक्ष्ण+इष्ठन्)- -म् तै. १, ५,३, २; ६, ६,३; तैआ. २, १३,१.

तेक्ष्णीयस्- -सा जै. २६.

तेजन(√तिज्)- -म् ऐ. १,२५^{४}; ३, २६; तैआ. ६, १०,१; तां. २४, १३,५.

तेजनी- -नी तै. ३, ८, १९, २; –नीम् श. १३, ८,३,१२; –न्या तै. ३, ८, १९,१; –न्याः ऐ. १, ११.

तेजमान- -नः श. ३,६,४,१४.

तेजस्- -जः ऐ. १,३;५;८^{२};२८; २, १;४;३,३६^{२};४,२; ७,१३; २४^{३}; ३२;८,४;८^{२};२०^{२}; ऐआ. १, १, ३;२,२;२,५,१;५,३,२; शां. १७, १^{२};५;९^{२};२१,४; शांआ. ३,६;४, ६;१२^{४};१३^{४};६,२; श. १, २,१, १३;४,७;२,२,२, १९^{२}; ३,१,५; ५,३,२^{२};४,३;८; ३, ७,१,८^{२};९, १,१९; ४,६,७, ११;५,२,३, ८; ३,५,८;६,७,१, ४^{२};९^{२}; ७,४,१, ३९;४१; १०,२,६, २; ६, ५,२; ११,३,१,१; ६,२,३^{३}; १२,२,१, ८^{४};७, १,२; २,१;४^{२}; ३, १२^{२}; ९,२,१०^{२}; १३, १,१, १; २,१, २^{२};६,३;४^{२};५^{२}; ६^{२}; ७;९^{२}; १२; ४,१,७^{२};४,७; ६,२, ११^{२}; १४^{३}; १४,३,१, २८; ६,७, २७^{२};९,४, ५;६; का. १, १, २, १२; २,२, १४;१५; ३,१,२; ३,७; ५,२,२; ३,३; २,१, ४, ११; २,२,५; तै. १,२,६,१; ३,३,३^{२}; ७; ४,३;५, १०,३;६, ३,४; ५, ६^{३}; ७,७,१; ८,४; ८,९,१;२,१,५,५; ६,१,३; ४^{२};५;४,४;६;६,५^{२};११,१; १४, १; २०,१;७, १,४^{२}; ७,३; ९,२; ३^{२};५;१८,३;८,९,१; ३,१,३,२; २,९,१;२; ३,४,२^{२};३^{४};४; ९,३; ७,५,५;६,६; ७,१३; १४,१^{३};२^{३}; ९,४,६^{४};७^{२};८; ५,२^{२};४; १०,१, २;११,१,३; १२,५, ११^{२}; ७,४; ९,२;४; तैआ. १,२४,२; ३,११, ८;४,१,१; ५,४; ८,४^{२}; ४२, २; ५,१, ३; २,४; १३^{२}; ३,२^{२}; ६; ४,१;२;६; ७, ८^{३}; ८, १२; १३; १०,२; ३^{२}; ११,४; १०, १४,१; तां. २,१७,२; ४,२,५^{२}; ८,८,९; १०;८,८,१०;९,६;७;१०,२^{२}; ९, १०,२; १०,५,४; ५^{२}; १२, १०, १८;१२, ७; १४,३,१६; ९,३४; १५,१,८^{२};१०,६^{४}; १६, १४,५^{२}; १५,७^{२};१६,६^{२}; १७,५,३; ६,३; ११,९^{२}; १८, ७,२; १९, ५, ८;

† भा. इत्यस्य पदविभागो भाष्यं च चिन्त्ये । ‡ मुपा. स्वरश्चिन्त्यः । '-ह्ती' इति लक्षणानुसारी स्वरः सम्पद्यते । यत्तु Mw. इत्यनेन मु. पाठे स्वरसंक्रमणपद्धत्या '-ती (स्त्री.२)' निर्दिष्टं तन्न, विशेष्यस्य देवचक्रस्य क्लीबत्वात् । ϕ'दृंहती' इति कालि मुपा. । ‖'चरन्ति' इति आन. मुपा. ।

CC-0. In Public Domain. Gurukul Kangri Collection, Haridwar

७, ७^{२};८,२;१०,५^{२};११,६^{२};१७, ६; २०,१०,१^{२}; २१, ३,७; २५, ६, ३^{२}; जै. ६^{८}; ५१^{२}; १२७^{२}; १३१;१४५;१४८^{३}; १८१;१८७; १८९; जैउ. १, १४,२,१; २,२, १,१; ३,५,१,१३; १६; आ. १; सा. १, १, २; मं. २, ४,५; ६, १५; ष. ३, ७; गो. १, १, १६; २,९;२०;३,१;२,१, २२; ५,३^{२}; ५^{२};८;६, ६; –जसः ऐ. ७, ३२; शांआ. ६,१०^{२}; १८; श. ४, ६, ७,११; १३,४,४,७; १४, ६,७, २७; तै. २, ७,३,३; ३,८,२,१; ९,२०,१; ११,१,२; तैआ. ५,१, ४;८,६,१३;मं. २,५,११; –जसा ऐ. १, २८; २, ४; ४, २३; ५, २९^{२};८,४; ७^{३}; श. २, ५, ४,३; ४, ३,४, २१; ५,३,५,८; ४,५; २;१८; ७,४,१,४१; ४३; ९,२, ३,३४; ११, ४,४, ११; ५,४,५; १२, ९,२,१०; १३, १,१,१;२, १,२; ६,९;६,२, ११; १४; १४, ३,१,३१^{२}; का. १, ५,३, ३; तै. १,१,९,६; ३,३,३; ५,५,१; ३; ५;७;६,३,४;६; ७,६,१;८,३;४; ८,३,१; २,५,७,१;६, ७,१;१९, १;७,७,३; ९,५; ३,३,१,१; ४, ३;९,२; ३^{२}; ५,१२, २; ७,५,२; ९,४,६;७^{२};५,१^{२}; २; ११, ७,४; ९,८; १२,९, ७; तैआ. २,१०, १;१९,१; ४, २१,१; ४१,१–६; ५, २,५;१३;३,२; ४,५; ८,१२; १०,३;६,३,२;१०,१,१; तां. १, ३,५;७,३; ८,८,११; ९, १०,३; १०,५,३; ५; १२, १२,८; १९, ८,२; जै. ३^{२}; जैउ. १, ६,२,७; मं. २, ४,१४; ष. ४,७; गो. १, १,२२;३,१; २,५,३; –जसि ऐ. ५,२९^{२}; ऐआ. १, २,२; ३,११, १; ४; श. १४, ६, ७, २७; तै. ३, ११, ९, ४; तां. ६, ६, ४^{२}; २०,१०,१; जै. ६^{२}; गो. २, १,२२; –जसी श. १३, २,६,४; तै. २, ९,२,९;६, ७, ३; –जसे श. १४,९,३,८; तै. २, ३,२,१; ६,१,४; ५,२; ७,७,७; ३,१,५, १०; ६,४; ४,९,१; ९, २२, २; तैआ. ६, १,३; तां. १, २,४;२, १७,२; ६,५, ३; ६,१७; ११,१, ७;५, २९; १४,१, १४;६, ११; १५,७,८; ११,१६; मं. १, ७,४; –जांसि श. ४,५,४,५.

तेजस्काम- -मः ऐ. १,५;२, १; २०; ४,२;११;तैआ.१,२६,६;तां. १४,९, ३४; जै. १३१^{२}; –मस्य तै. २,१,५,५; तैआ. ५, १०,२.

तेजोदा- -दाः तैआ. १०,६३.१.

तेजोमय- -यः श. १४, ५, ५, १^{२}–१४^{२};७,२,६.

तेजोमा(त्र→)त्रा- -त्राः श.१४, ७,२,१.

तेजोरस- -म् शां. ६,१०;११.

तेजस्वत्- -स्वत् ऐ. ५,२९; तै.२, ७,७,३^{२}; तां. १०,६,१;–स्वते तै. २, ७,७,२; –स्वन्तम् तै. २, ७, ७,२; –स्वन्ति तां. २४,१८, ३; –स्वान् तै. २, ७,७,३; ३, १०, १,१.

तेजस्वती- -ती ऐ. ५,२९.

तेजस्विन्- -स्वि तै. १, ५,३,१; २; ३^{२}; ७,५, ५; ३, ९, ९, ३; १०,१,२; तैआ. ८,१,१; –स्विनः श. १२, १, ३, २३; गो. १, ४, १३; –स्वी ऐ. १,५;८; २,१; ४, २; ऐआ. १, १, ३; श. ११, ६, २,३; १४, ५,१, ४^{२}†; तै. १,७, ८,३; २,१,५,५; ३, १,५, १०^{३}; ७,१,२; ९,१९, ३; ११,१९,८^{२}; तैआ. ३,७,४^{२}; ४,६, २^{२}; ५,५, ३^{४}; तां. २,५,४; ११,२; १७,४; १४, ९, ३४; १५, १०, ६; जै. १३९;१४०;१४५; १५१; १८०; १८१;१८९; जैउ. १,१४,२,११; ष. ३,७.

तेजस्विनी- -नी श. १४, ५, १, ४‡; –नीः तै. १, ३,१,१^{२}; तैआ. १, २४,२; –नीम् तै. १, ३, १, ४;६.

तेजस्वि-तम- -मः शांआ. ४,६^{२}.

तेजस्वि-तर- -रः तै. ३, ९,५,२; तैआ. १,२४,२.

तेज(स्य←)स्या- -स्याः तै. १, ७, ५,४; ८,९,१.

तेजिष्ठ(←तिग्म)- -ष्ठम् श.१,२,१, १३; ४,७; का. २,१,४,११; २, २,५; तां. २३,१६, ९; –ष्ठेन तै. ३,३,१,१.

तेतिजान- -नः श. ३, ६, ४, १४;

तेदनी- -नीम् श. १, ९, २, ३५; –न्याः श. १३,५,३,८.

तैजस(←तेजस्)- -सः श. १४,५,५, ५,९; ७,२,१२.

तैरश्च(←तिरश्चि,श्ची)¶- -म् जै १७५.

तैरश्च्य- -श्च्यम् तां. १२, ६,११; १२: –श्च्ये आ. १, ३४६ϕ; –श्च्येन तां. १२,६, १२^{२}.

तैल- -म् सा. १,५,१५; २,६,९.

तैला(-लऽअ-)भ्यङ्ग- -ङ्गः शांआ. ११,४.

तैल्वक(←तिल्वक)- -कः ष. ३,८.

तैष(←तिष्य)- -षस्य शां. १९,२^{२}.

तोक(√तुच्)- -कम् श. ७,५, २, ३९^{२}; –कम्ऽ–कम् गो.१,१,२८; –कस्य ऐ.१,२८; –काय तै.१,१, ७,१^{२};८,४;५;२,४,८,७;८, २,५; ३,६,१०,१; तैआ.१०,१,१६;मं. २,१, १३; –के ऐ. २,७; तै. २,

† 'ते-' इति W. मुपा. एकत्र, अज मुपा. चोभयत्र स्वरचिन्त्यः । ‡ 'ते-' इति मुपा. स्वरश्चिन्त्यः ।

¶तां. आ. पाठस्तु '-श्च्य-' द्र. । ϕ 'तिरश्चेः' इति जैआ. मुपा. गद्र. ।

११०.१
३II(२)

४,३,७; ८,६,९; ३,६,६,४; मं. २,१,८.
तोक्-वत्- -वत् ऐ. २, ४०; ४१; श. ११,४,३, १९: –वान् ऐ. २, ४०;४१.
तोक्-साति†- -ता तै. १, २, १,१.
तोक्मन्- -क्म ऐ.८,१६^{4}; –क्मभिः तै. २, ६, ४, १; ११, २^{2}; १०; –क्मानि ऐ. ८, ५; ८; श. १२, ७,२, ९;१०; ८,२,७; ९;९,१,२.
तोक्म-कृत- -तानि ऐ. ८,१६.
तोत- -तः$ श. ३,३,१,११.
तोत्र(√तुद्)-प्रजित,ता- -तया, –तेन श. १२,४,१,१०.
तोय- -येन तैआ. १०,१,१.
तोश‡- -शा गो. २,३,१५.
तौद(←तुद वा तोद)- -दानि आ. १,९७; –दे आ.जैआ. १,९७.
तौभ§- -म् आ. १, २०७.
तौरश्रवस(←तुर-श्रवस्)- -सम् आ. जैआ.१,२९८; –से तां. ९,४,९; १०; आ. २, १०, ५; जैआ. २, १८,७.
तौर्वश(←तुवर्श)- -शाः श. १३, ५, ४,१६.
त्मन्(←आत्मन्)- →त्मना श. ७, ५, २,३; तै. ३, ७,१३, १;११, २,१; मं. १,५,३; त्मन्या तै. २, ६,८,४.
त्यऽइति¶ जैउ. ४, ८, ३,६.
√त्यज्,तित्याज ऐआ. ३, २, ४; शांआ. ८,६; तैआ. १, ३,१; २, १५,१.
त्यक्त्वा सा. १,५,११.
त्यजस्- -सः शां. २६,१२.
त्याग- -गः मं. २, ४, ५; –गेन तैआ. १०,१०,३.
त्यद्‖- →त्यद् ऐऔ. ५, २,५; शां. २४,८; श. १४, ३,१,३१;६,९, १० तै. १, ७,४,२;२,७,१३,२; ३,७,९,४; तैआ. ४,२१,१;८,६, १; त्यम् ऐ. १,१९; ४,२०; २९; ३१;५,१;४^{2}; १२;१६;१८; २०; ऐआ. ५,३,१; शां. २२,८; २३, २; ८; २५, ३; ६; ८; २६, ९^{2}; शांआ. ३, ६; श. ३,३,२, १२; ४,३,४,९;६,२,२;१३,५,१,११; १४,५,३,१;४;८; तै. १,८,८,१; २,४,८,७; ३,१,३,३; ७,११,२; तैआ. १, १०, ३; ४, ११, ८^{2}; २०,३; ५, ९, ११; तां. १३,९, ५; १५,५,४; १८, ८, १२; जै. १५३; १९८; २०९; सा. १, ७, १३; २, १,५; ८,१; ३,६,९ मं. २, १, १६; ष. ५ ,१^{2}; १२; त्यस्मिन् जै. १४८^{3}; त्यस्य श. श. १४, ४, १, २६; ५,३, ५^{2}; ९^{2}; जै. १५१; त्यस्याः जै. ४४; त्या तै. ३, ७, १०, ४; ५; त्याः म. १,२, १३; त्याश्त् श. १,४, ५,१३; त्ये ऐ. १,२२; शां. २१, ४; तां. १५, १०, ३; गो. २,४, २; स्यः ऐ. १,२२;२८; ४,३२; ५,८; शां. ८,७;२०,४ २१,३^{2}; २२,५; २३,३; ८; २४,५; २६, १२; श. ५, १, ५, १९; १३, २,७,५;५,१,११; तै. २,१,२,१; ८,७,८; तां.१४,५,२; जै.१३७^{3}; १९३;१९८;२०९; सा. ३, ३,३; गो. २, १,२; स्या ऐ. १, २८; ३,३६; ५, १८; शां. २६, ११; जै. १५१^{2}.
त्युग्रϕ- -ग्रः तैआ. १,१०,२.
√त्रप्,अत्रप्स्यत ऐआ. २,४,३.
त्रपु- -पु तै. ३, १२, ६,५; जैउ. ३, ४,३,३; गो. १, १, १४; –पुणा जैउ. ३,४,३,३.
त्रय- त्रि- अद्र.
√त्रस्,त्रसति श. ३,१,२,१७.
त्रस-दस्यु- -स्युः तां. २५, १६, ३; जैउ. २,२,४,११.
त्रासदस्यव- -वे आ.जैआ.१,३७५.
त्रात(√त्रै)- -तः वं. १; –तम् आ. जैआ. १, ३३३∫; –ताः श. ४, १,२,१४; –तात् वं.१.
त्रातृ- -ता ऐ. ८,११; शांआ. १,२; श. २, ३,४, ३१; का. १, ४,१, २२; तै. ३, ६,१०,२; जै. ६२^{2}; १९०; –तारम् श. ४, ६,४, ६; जै. ६२; सा. १,३,९;२,१,५.
त्रि→तिसृ- -सृणाम् श. १२, ८,२,११; –सृभिः ऐ. १, १२; ३,२३^{5};४,६; श. ३,३,२, १३^{2}; ४,४,१,१५; ५,३,६; ६,१,४;५, ५,४,२८^{3}; ६,३,३,२५; ४,२,५; ७,२,४,१८;२४;५,१,४; ८,४,३, ४; ११,१,२,८; १४,६,१,९; तै. १, ८,६,६; २,२,६,१; तैआ. १, ११,८; तां. २,४,१^{3};५,१^{4};३;६, १^{4};७,१^{4}; ९,१^{4}; ११,१^{4};२;१२, १^{4};१३,१^{4}; १४,१^{5};१५,१^{6}; १६ १^{6};१७,१^{6}; ३,१,१^{3}; २,१^{5}; ३, १^{3};४,१^{6};५,१^{4}; ६,१^{6}; ७,१^{5};८, १^{3};९,१^{3}; १०,१^{3}; ११,१^{3}; १२, १^{6};१३,१^{6}; ४, ९,७; ५, ६, ४^{4};

† भा. तु '-सात-' इति प्राति. निष्ठान्तमाह। $ =य. ४, २२; पपा. अनुसारि प्राति. द्र. 'तोते' तैसं १,२,५,२। 'तोते' 'तोतो' ('←तव तव') इति अव्य.Mw.प्रभृ. साधु निर्दिष्टम्। समान एव स्थले मैसं.१,२,४; का. २,५, तु 'तव तव' इति पाठ उपलभ्यते। सा (श.), उ. म. च तममेवार्थमाहुः। पक्षान्तरे च 'तोक-=पुत्र-' इत्यप्याहुः। म सा. (तैसं), '=कलत्रं' इत्यप्याहतुः। भा (तैसं). तु 'त्वदृते' त्वया रक्षिते गृहे' इत्याह। √तु+तन् इति द. द्र.। ‡ 'तोषा' इति G. उपेक्ष्यः। § 'स्तौभ-' इति जैआ. पाठः। ¶ 'आदित्य-' इत्यस्यान्तिममक्षरम्। ‖ विभक्तिस्वरप्रतिषेधो द्र. पा. ६,१,१८२। ϕ =अत्युग्र-' आदिलोपो द्र. भा.। ∫ त्रात्रम् आ. पाठः।

CC-0. In Public Domain. Gurukul Kangri Collection, Haridwar

Digitized by Arya Samaj Foundation Chennai and eGangotri

९,८,५; १६, १६,४; जै. ११[६];
जैउ. १, १८,१,१०; ३, ३,२,१;
ष. ३,२;३[३]; ५[६]; ६[९]; गो. २,३,
२०[५];४,७;५,३; –सृभिःऽसृभिः
श. ७, २,४, १५; २१; १२, ८,
१, ११; –सृभ्यः तां. २, १,१[३];
२,१[३];३,१[३];५,१;६,१;९,१;११,
१;१२,१; १७, १; ष. ३,२[२];३[२];
५; –सृषु ऐ. ३, १७; ऐआ. ५,
१,५; २५, १३; तै. १, ६,९,७;
जै. १३७; गो. १, २, १५; –स्रः
ऐ. १,२३;२५[२];३०[२]; २,४[२];१०;
१७; ३,२३; ४५[४]; ६,१४; २६;
७,१[२]; ८, १०; ११; ऐआ. १,२,
२; २, १,१[३]; ५, १,१[२];६; २,२;
३[५];५[३]; शां. १,१; ३,८; ६,१५;
८,४;८[२]; १०, ३;६; १५, ३;४;
१६, ४;११; १८, २[२];३; २०,४;
२२,९;२५,७;८[२]; २८,५; शांआ.
२,३; ५;४,८;श.१,५,४,९[२];१४;
७,१,१७;९,१,१७;२,१,४,५; २,
१,१४; ५,१,४; ३,३,३,४;४,४,
१७; ९,४,१२; ४,५,८,१६; ५,
१,५,२१; ३,५, २९[२];५,५,१७[३];
६,५,२,२२;७,१,१,३३;२,१९[२];
२,१, १४; १६; ३, २,९; ८,५,
३,५; ४, १२[३]; ६, २, ६; १७;
७, २, १७; ९, २,२, २; ३; ६;
७[२];३,४०;४५[२]; ४८; ३,३,६;४,
२,१४; ५,१, २२[२]; १०,१,२,९;
२,५,८;४,२,५[२]; ५,३;५,४,१५;
११,१,२,७; १२, ५,२,३;७,३,
६[२]; १३,१,५,६[२]; ३,३,१; १०[२];
४, २,८;११;१४;३,५;४,१;६,२,
९;८,३,९[४] १४,१,१,२८[२]; ६,१,
९; १०[२]; १२[२]; ९, ४, ११; का.
१, १,४,४; २,१,९; ४,३,४; तै.
१,१,९,४; २,१,८; ३,१०,३;४;
५,९,४;५[२];६;७,६,८; १०,६;८,
५,४;५; २, ४,५,६;६,४,१;७,४;
८,३;१०,४[२]; ११,६;१२,४; १४,
४[२];१७,६;१८,३; २०,४[२]; ८,१,
६; ३, ३,११,३[२]; ६,२,२; ३,४;
१३,१[२];१४,२[२]; ७,४,९; ८,२१,
४[२];९,१४,४[२]; ११,८,२[२]; ३[२];९,
५[२]; तैआ. १,१०, ३; २५,३; २,
८,१;५,९,१;७,५,१; तां. १,२,
१; २, १०,२; १७,२; ३,४,३[२];
१३,३[२];४,४,३; १२,३,६; ५,१;
१६,६,३;७–९; २०,१२,२;२१,
४,५; १३, २; जै. १२१; १३०;
१३१;१४४[४]; १५५[३];२०७; जैउ.
१, ६,६,७; १२,३,१; १८,२,५;
आ. २, २४,६; सा. १,२,२; ४,
४; सं. १[३]; ष. ३, २; गो. १,१,
६;२७;३,५;१८[२];२१;५,२१; २,
१,२६: २,८[२]; ३,२०[३]; ६, १५;
–स्रःऽ-स्रः शां. ५, ७[२]; श. ४,
५,८,१२;७,२,२,१५; ११,५,१,
१४; गो. २,१, २५;

→त्रयः ऐ.१,५;३०;२,१७;१८[२];
३,७;४,९;१२;१८[६];२४;५,१;३;
१२;२०;२१;३२;७,१५;३०;ऐआ
१,१.१:२;२,३;३,२;८;५,१; २,
४,३[२];५,१,५;२,५;३,२; शां.१,
१; ३,८; ४,११;१४;८,८[३]; ११,
६[२];१४,५; १६,११;२०,४[३];२३,
२; शांआ. २, १७; श. १,२,४,
२०;३, ५,११;१३[२];५,४,९[२];१४;
७, १,१७; २,१,४,२५; ६,३,३;
३,१,३,६; ४,४,१७; ९,३, ३३;
३४; ४,५,३,६;४,१; ६,१,४;६,
१,१,६[२];२,२,३; ४,२,५;४,१३;
५,२, २२; ७,३, १६; ७, १,१,
३४; २,१५; ४,१, ३१; ५,१,९;
११; ८,४,१, १२;४,३,४; ९,४,
२,१०;५,२,१२;१०,२,२,५[२];४,
४;५,८; ४,२,२५; ११, १,२,८;
६,२५;३१; २,१,५; २,१;६,९[२];
१०; ११; ४,१,११; ३,१९;५,४,
११;१५; ८,१; ३;६,३,४[५]; १०[२];
१२,१,४,२[२]; २,२,६;२१; ३,२,
१[२];४,१,४;८,१,९; ११; २,२६;
२७;३२[२] ३३[३]; ९,१,७; ८; १३,
१, ७, ३; २, ८, ४; ४, ४, ५[६];
११;५,४, २६; १४, १,१, २८;
३,३०; ४,७[२]; ३,१, २१; ४,३,
११;१२; २४; ६,९, १[२];२[३]; ९[२];
का. १,१,४, २३;६,३,३; तै. १,
१,५,२;७; ८,६; ४, ६,७; ५,६,
६;६,३,१;७, ९,१;६; १०,६;८,
५, ३; २, १, ९,१; २,३,७; ६,
१;३,१०,१; ६,७,४; ११, ६;७,
९,५;११,१; ३,२,३,६;४,६; ७,
३;३,४,४; ७,३; ११;९, २; ८,
१०,३०;१६,३; १७,२; २०, १;
९, ३,२;६,२;९,३;१६,४[२]; तैआ.
५,२,८;३,३; ६,१;९,१; ४;१०,
१०,२; तां. ४, ४,११; ५,८[२];९,
७;७,१,१: ३,२०;७,७; ८,१,४;
१०,१,१०;५, १; १३, ४, १७;
१४,७,९; १६,१६,४; २०,५,३;
१५,२[२]; २१,४, ७;५,१; १३,२;
२२,२,३; १५,१[३]; १८,१; २३,
१६,१[२]; १७,२; २६,१; २८, १;
२४,१,१;९; ३,१[२]; ४,१; ५,१;
१४,१[३];१८,१[२]; २०,१[६]; २५,१,
१[४]; २, १[३];६, १[३]; ३[४]; जै. ३४;
४८[२];८८; ११०[२]; ११६; ११८[२];
१२१;१२२;१३९; १५५;१६९[२];
२१२; जैउ. १, ६,३,५;८,३,३;
७; २, २,३,३; ४, ३[२]; आ. १,
४८५; ५२५; २, ४,४;७; जैआ.
१,४८५; २, १४,४; ष. १,३;२,
१;३,१२[२]; ४,७; गो. १, १,२४;
२९;३९; २,१६[२];३, १०;१६;५,
३[२];५[२]; २,१,१[४];२, १३;३,३;५,
७;त्रयःऽत्रयः तै. १, ६,८,९; ३,
९, ३, २; त्रयाणाम् ऐ. १, २२;
३, ४६[२]; ७, २९; शां. १८, ३;
तां. ८, १,९; १४,११,१९[२]; जै.
६३;१५९; जैउ. ३, २, ४, १०;
सा. ३, ९,५; त्रयाणाम्ऽत्रयाणाम्

CC-0. In Public Domain. Gurukul Kangri Collection, Haridwar

तै. ३, ९, ३, ३; त्रिभिः ऐ. ३, ४६; ४, १८^{२}; शां. ६, ५; ११; श. १,४,१,२३;४,३,२,८; ६,३, १,२५; ४०^{४}; २,५;१०^{२};४,४,५; ११^{२};५,१,१२^{२};७,३,१६;८,२,५; ७,१,२,१७;४,१,३१;५,१,११^{२}; ९,४,२,८;१०;४,७;१४; १०,२, १,१३; १२,८,१,९;१३,२,७,६; ३,३,१; १४,४,१,२४; का. १, १,४,१४; तै. १,१,५,२;३;२,६, ८,१;७,९,५; ३,१०, ११,३;४; १२,९,१; तैआ. १, १०,३; तां. ४,४,११;७,३,२^{८};८,४,३; २१, ४,५; जै. १०२; सा. १, ५,१४; सं. ३; गो. १,१,६^{२}; २८; ३,२; त्रिभ्यः श. ४,२,३,६^{२};५,८,१६; ष. २, १; त्रिषु ऐ. ८, ९; ऐआ. १.३,४; श. ७,४,१,२८; ८,४, १,९;७,३, २१; १०, ४,२,२६; २९; १२, ५, २, ३†; तै. १, २, १, २३; ८, ६, १; २, ४, ३,४; ३, ११, ६, २; गो. १,१, २६; त्री‡ ऐ.५, १; शां. २२, ४; २६, १६^{२}; श. ११, ६, ३, ४^{४}; १४,६,९,१^{२};२^{२}; तै. २, ७, १२, २; त्रीणाम् श. २, ३, ४, ३७; का. १, ४,१,२६; सा. २, १,५; त्रीणि ऐ. १,२५;२,१७^{३}; २४;३, २५;४६; ४,९;१२^{२}; १५^{२}; २८^{६}; ५,३२^{२}; ६,१९; ७, २; १७; ८, ९; ऐआ. १, १,२; २, ३,३; ४; ३,१,२^{२}; २,१^{२};२^{३}; ५, १,१;३; २,२;५; शां. ३, २^{२}; ४,११; ५, ७; ६, १०; ११,७^{२};८; १८,३^{२}; १९,८^{२}; २७, ३; शांआ. २, २; ३;५; ४, ७; ७, ४^{२}; ८, १^{२};२^{३}; श. १, १,३,३;३,५,९^{२}; ६,३,१; २,१,२,२;५,१,२१;२,४६;४,२; ३,१,३,२०^{२};६,१,२२^{२}; ८,४,१; ९,३,३३; ४,१,३, १७; ३,२,७; ११;४,४,५;६;५,८,१^{३}; ६,३,३; ५,५,४,२; ५, १६^{२}; १८^{२}; ६,३, १,११;५,४,५; ८,१,३,५; ३,३, ८; ७, ३, २१; ९, १, १, ४३^{२}; ३,१, १७;३,१८^{२};१०,२,५,१५; ६,१६; ४,२,२^{२}; ४;३,८^{२}; १३^{२}; १९^{३}; ५,४,४^{४}; ५^{२};७^{२}; ८;१०^{४}; १२^{४};१४^{४}; ११,१,२,१०^{२}; ११^{२}; ५,५; ६,३१; ५,२,१०; ५,८,२; ३;४; १२, २,२, २१^{३}; ३,२,३^{४}; १३,१,७,४; ३,३, १०^{२}; १४,१, ३,३०;३,१, २१; ४,३,१;८; का. १,१,२,१;४,१४^{२}; ४,३, १७;५, १,३८; ३,२; २,१, ३,१; तै. १, १,५,१०;६,८;५,६,६^{३}; १२,१^{२}; ८,६,६; २,४,६,१; ७,१२,२;८, ८,६; ३,२,१,२^{२}; ७,३;४; ७,७, ११; ९,५; ८,१०, २; २१, ४^{२}; १०, ९. १३^{२}; तैआ. १०, १,४; १०,२; तां. ७,३,१९; ८,४,१^{२}; ९,१,२६;३,५; १२, १,२; १३, ३२; १९,१४,४–७; २०,१५,४; १३; २१, १०, २–४; २४, ११, १;१५, १^{४}; जै. १९; ३४; ४८^{२}; ६४;७७;८९;१०१; १०२;१०८^{२}; १४७^{२}; १६९^{२}; १८६; जैउ. १, १,७,३;४;६,१,६;८; १२,२,७^{२}; १३,१,१;१७,३,१४^{२};३,३,२,६; ४,१, ६–८; ४, ३, १, १^{२}; आ. १,४;२१;६१; ९७;१००; १०९; १२०;१२४;१२५; १३३; १४२; १५५;१६१;१६३; १६५; १६६; २२७; २३७; २४६;२५०;२५१; २५३;२५४; २५५;२६९; २७१; २७२;२८८; ३१७;३४३; ३७२; ३७३; ३८५; ३८८–३९०; ४०२;४०६; ४११;४१७; ४२७; ४२८; ४३३; ४३८; ४६३; ४७९–४८२; ४८७; ४९५; ४९८;५०३;५१६^{२};५१८;५३३–५३६;५४१; ५४६; ५४९; ५५०; ५५५^{२};५५९;५६२; ५६४;५६९; ५७६;५८०^{२};५८१;५८२; ५८४; २, ४, १; ७, १; ९, ७; १०; १४, १; १९, ६; २०, ७; जैआ. १,४; २१; ६१;९७;१००;१०९; १२०; १२४; १२५;१३२;१३३; १४२;१५५; १५६; १५९; १६१; १६३; १६६;२३७;२४६; २४८; २५०; २५१;२५३;२५४; २५५; २५९;२६९; २७१;२७२; २८८; ३१७;३४३;३७२; ३७३, ३८८; ४०६;४११; ४१७;४२८; ४३३; ४४०;४६३;४७२; ४८०; ४८१; ४८२;४८७; ४९५;४९८; ५०३; ५१६;५१७^{२};५१८; ५२३;५३३; ५३६;५४१; ५४६; ५४९;५५०; ५५५^{२};५६२; ५६४;५६९;५७६; ५७८;५८०^{२}; ५८२;५८४; २,२, १; ३,८; ९,१; १५,६;१९,१;७; २३,१०; सं.४; मं.१,२,८; ष.२, १०; ४, ६;७; गो. १, ४, २४^{२}; ५, ५; २३^{२}; २, २, १०; ६, १; त्रीणिऽत्रीणि श. ११, ५, २, ७; तै. १, ६,८,९; त्रीन् ऐ. १,२५; २,१८; ६, १९^{३}, ८, २७^{२}; शां. ३,८; ६, १०; ८, ७;९; २४,१; २५,१०; श. १,३,३,१३; ३,४, ४,२६^{२};२७;५,१, १;२६;३,१९; ४,५,५, ६;९; ५, २, १,२४; ५, ४,२३;२४;२६; ७,२,४,६; ११; ५,१;९; ९,४,४,१३; ५,१,३;९; १०, २,३;१;८–१०; १२; १३^{२}; १४;४,२,५; ११,५,८,२;४; १२, ८,१,६; ९,४,१५; १४, ३,१,२; ८,१५,९; तै. १, ६,८,८; २,३, १०,३; ३,३,७,१; ७,४,९; १०, २,१^{३}; ११,४; तैआ. २, ११,१; तां. २,५,२; ७, ७,७^{३}; १६,४, १२^{४};१९,१४,३; जै. १४; ११६;

† 'त्रि-' इति. W. मुपा. स्वराश्चिन्त्यः । ‡ त्रीणीत्यर्थः तु. ऋ. ५,२९,१ ।

CC-0. In Public Domain. Gurukul Kangri Collection, Haridwar

१५५; १८२; जैउ. २,२,४, ३^{२}; ३,४,१,५; सा. १,२,१,१०;३,१; ६,४; ७;८;७,९; १२; २,१,११; ३, १, ४; ६, ६; ९, १; ष. १, ५; गो. १,१,६^{६};३१^{२}; २, ६,१^{३}; त्रीन्ऽत्रीन् श. ७, २, ४, ३; ८; १३,८,४, ३; तां. २१,१४,१०.

तिसृ-धन्व- -म् शां. ४,२; श. ११, १,५,१०^{२};१४,१,१,७; तै. १,८, ३,४; २,७,९,२.

त्रय||- -यः श. ५, ५,५,१२; –यम् ऐ. ६,१०; ऐआ. ३, २,१;५,२, १; शां. १, ५; शांआ. ८,१; श. ५,१,५,१; ६,५,१,६;३,४;८,१, ३,४; ९, २,१,१; १०, ५,२,६; ४, १२; १२, ३, ३, १४; १४, ४,४,१; ३^{२}; ८,२,४; जै. १२५; १७४^{२}; १८२; जैउ. १, २, १, ३, ४; १०; ३, ४, ५, २; गो. २, २, २०; –यस्य ऐआ. ३, २, १;२; शांआ. ८,१; श. ९,५,२, २; जैउ. १, १, १, २; आ. १; –याः श. १, ३,४,१२; ८,३,८; ४,३,५,१; ५,५,४,२८, १२,८ ३,२८;२९^{२}; १४,१,३,२४; ३१; २,२,११; १४;३५;८,२,१†; का. १,६,१,६; तै. १,८,५,२; २,६, ५, ७; –याइ: तां. २०, १६,६; –याणि श. ६, ७,४, ४^{२}; तै. १, ८,५,२; –यान् श. २,६,१,१५; का. १, ६,१, २७; –येण श. ५, ५,५, १५; १०, ५, १, २; जैउ. १,१,१,१; २,१,१.

त्रयी- -यी ऐ. ५,३३; श. १,१, ४,३;४,६,७,१^{२};६,१,१, १०;३, १,११^{३};२०; ७,५,२,५२; ८,५, २,४;९,३,३,१४^{२};५,१,१८; १०, ५,२,२^{२}; १०, ८,१५, २;९; का. २, १,३,८; तै. ३,१०,११,५†; तैआ. १०, १३,१; ६३,१; जैउ. १,२,१,५; ४,४,१०; ५,१,२;७, १,५; २, ३;३,७; ३, ४, ४, ४, ५, ४; –यीः श. २, ५, १,२; –यीभिः श.९,१,२, २२; –यीम् शां. ६,१०;१२; श. ६, १,१,८; ७,५,२,५२; १०,४,२,२२; २७: ३०; तै. १, ४,९, २; तैआ. २, ११, १; जै. १५३^{२}; जैउ. १, ७, १,६;३,४, १, ९; –य्यः श. ९, १,२, २२; १३, २,१०, ३; का. १, ४, ३, २; –य्यः‡ तै. ३, ९, ६, ५; –य्या ऐ. ५, ३३^{२}; शां. ६,१२^{२}; श. २, ६, ४,२–७; ६, १,१,१०; ३,१, १०; ११, ५,८, ७; १२, ३, ३,२; का. १, ६,४, ३–८; तै. ३, १०, ११,६; जैउ. १,१८,३,२; ३,४,४,४; ५,२;५; गो. १,५,२५; –य्याः का. १, ६, ४,६–८, –य्याम् श. १०, ४,२, २१; २२; जैउ. १, १४, ४, ३; –य्यै ऐ. ५, ३२^{२}; ८, ११; शां. ६, १०;११; १२; शांआ. ४, ६; श. २,६,४,५; ५, ५,५,९; ११, ५, ४, १८; ८, ४; जै. १५१; जैउ. ३, ४,१,९; ५,६.

त्रयःपञ्चाशत्- -म् श. १२, ३, ५,१२^{२}.

त्रयस्त्रिंशत्- -त् ऐ. १, १०; २, १८^{२}; ३७; ३, २२; ६, २; शां. ८,६^{२}; १०,३^{२}; १२,६^{२}; १४,२; १८,५; श. ३, ५,१,८; ४,५,७, २; ५,१,२,१३; ३,४,२३; ६,२, २,३६; ९, ३,३,१९; १०,५,४, ८; ११, ६,३,४,५^{२}; १२, २,२, ७; ६,१,३७; ७,१, १४^{२}; ८,३, १३^{२}; २९; १४, ६,९,२;३^{२}; तै. १,२,२,५; ८,७,१; २, ७,१,३^{२}; ८,८,१०; तां. ४,४,११; ५,१३; १०,१,१६; १२, १३,२४; १७, १,१७;११,३; २०,१५,१३;२२, ७,४; २३, १९,९; २४, १,१३; ४,३; जै. ९०; १३९^{२}; जैआ. २, ५,९; गो. २,२,१०;१३; –तः ऐ. ६,२; –तम् शां. २०,४; श. ४, ५,८,१^{३}; –ता श. ८,४,३, १९; तां.४,४,११; –ताऽ-ता तां. १७, १,१७.

त्रयस्त्रिंशच्छत- -म् ऐ. ८, २३.

त्रयस्त्रिंशत्सम्मित-चतुस्त्रिंशत्सम्मित- -ते आ. २,१८,३.

त्रयस्त्रिंशदक्ष(र→)रा- -रा ऐ. १,६; २, ३७; ३,२२; शां. १४, २; १८, ५; श. १०, ५, ४, ८; –राः तां. १२, १३,२०;१५,१२, ७; –रासु तां. ४, ८, १४; १५, १२,६; –रे ऐ. १,१०^{२}.

त्रयस्त्रिंशद्-देवता- -तासु तां.४, ८,१४.

त्रयस्त्रिंशति- -त्या ऐ. ६,२.

त्रयस्त्रिंश(-त्,ति+डट्)- -शः ऐ. ५,१२; शां. १२,६^{२}; २६,१; श. ८,४,१,२२^{४};२,१२; ३, १९; ९, ३,३,३;१२,२,४,१४^{२}; १३,७,१, ११; तै.३,७,४,१२; तां.३,३,२^{२}; ४,२;४,५, १६; ८,१०; ६,२,५; ७; १३,७,२;१६; १२,१६; १५, १२,२;६;८; १९, १०,१०; २०, २,१;३;४;३,१; ८,१;९,१; ११, २; २१,६,१;९,१; १०,४; २२, १४, १; २३, १९,९; जै. १४५; १६८; गो. १, ५,३^{२}; २,२, १३; ६, ११; –शम् शां. २३, ८; श. १२, ८, ३, २९; १३, ५, ३,१०;४,१०;१२;२०;७,१, ११; तां. ३,७,२^{२}; २०,२, ३;४; १४, १; २१,७,१;८,१; ११, १; १३, १; २२,७,१;४; २३,१९,१^{४};९^{२}; जै. ९०^{२}; १४५; १५७^{२}; गो. १, ५,३; २, ५, ७; –शस्य तां. ३, ३,२;५,१; ६,१; ७, २; १०, १,

|| त्रि+अयच् पा. ५,२,४३ । † '-त्र-' इति मुपा. स्वरश्चिन्त्यः । ‡ शाखाभेदात्स्वरभेदोऽत्र द्रष्टव्यः ।

१६[२]; ६, ६; –शाः श. १२, ८, ३, २९; १३, ५, ४, १६: १७; तै. २, ६, ५, ७; २३, १९, ३; –शात् श. ९, ३,३, ३; तां. ४, ५, १६; १६, ५,२७; जै. १६८; –शानि तां.२५,४,१; –शे तै. २, ६,१९,२; तां. २०, २, ४; –शेन ऐ. ८,१२;१७; श. ८,४,२,१२[२]: तै. २,२,४,६;७: तां. २५,३,१[२]; गो. १,५,२३: –शेषु तै. ३,११, २, ४; –शैः जै. १६०; –शौ शां. २६,७; श. ११, ६, ३, ५; १४,६,९,३; तां. ६, २,५; १९, १०,१०; १२; २३,३, ५.

त्रयस्त्रिंशी– -श्यौ श. ४,५,७,२.

त्रयस्त्रिंशस्तोम– -मेन श. १३, ५,४,१६.

त्रयस्त्रिंशा(-शऽअ-)न्त– -न्ताः श. १२,३,१,५

त्रयस्त्रिंशारम्भण– -णः तां. २३, ३,१;६,१; १६,१; २४, १८, १; २०,१[२];२५,१,१;२,१.

त्रयस्त्रिंशिन्– -शि तै. १, २, २,४.

१त्रयोदशन्– -श ऐ.१,१६; शां. ७,१०;१०,६[२]; १४,३; २७, ३; श. २,२,३,२७[२]; ३, ६,४, २४; ९,३,३४[२]; ४,३,१,५[२]; ५, ४,५, २३[२];५,५, १९[३]; ६, ६,३, १६[२]; ७,१,२८[२]; ७,१,१,३२[३]; ३३;२, ३,९[३]; ८, ४,१, १७; २५; ६,३, १२[३];९,१,१,१६:३, ३,९[३]; १०, २,३,१५:६,१;११,२,१,५; १२, २,४,१३[२]; ३, २,२[२]; १३,५,१, १५;८,३,६;७[२]; १४,१,३, २८[३]; ३,२,१६[२]; का. १, २, ३, २३[२]; तै. १, ५,४,१; तां. २३, १, २; २,४; जैउ. १, २,३, ६; गो. १, ५, ३; ५[२]; –शऽ-श श. १३, ५,१,१५; –शभ्यः तां॰ ३, ५,१; ६,१.

२त्रयोदशन्– -शसु श. ९,३,२, ८; १०, २,५, १५; –शभिः श. ८,४,३,९.

त्रयोदश-कपाल– -म् ऐ. ७,९.

त्रयोदश-धा श. १०, ४, २, १२.

त्रयोदश(-शऽऋ-)र्च– -म् शां. ३०,९.

त्रयोदशाक्षर– -म् तां. १२, १३; २९; जै. ७४.

त्रयोदशारत्नि– -त्निः श. १३, १, २,२; तै. ३, ८,३,३; –त्निम् श. ३,६,४,२४[२]; –त्नीः तै. ३,८, ३,३.

त्रयोदश(-न्+डट्)– -शः ऐ. १, १२; शां. १, १; ५,८; ७, १०; १९,२; २५,११; श. ६, २, २, २९[२];८,४,१, १९;३,९; ९,१,१, ४३;३,३,१८; १०, ५,४,५: ७; १०;१२;१४;१२,८,२,३१: १३, १,२,२; तै. ३, ८, ३, ३; तैआ. ५,४,१०[२]; गो. २,१,२६; –शम् शां. १ १;५,८;१९,२;२५,११[३]; श. ४, ३,१, २०[२]; १२, ८,२, ३१; १३,१,२,२; तै. ३, ८, ३, ३; तैआ. ५, ४, १०; तां. १०, ३,२[२];२३,२,३; गो. २, १,२६; –शस्य श. ६,२,२,२९; १२,२, १,८[२]; –शाः तै. ३, ११, २, २; –शात् ऐ. १, १२; –शेषु तै. ३, ११,२,२.

त्रयोदशी– -शी श. १२, ३,२२; तां. २३, ३,३; –शीम् शां. ७, १०.

त्रयोविंशति– -तिः शां. २५, ८; श. १३, ६,१,२; तां. २३, १८, ३; ४; –त्या श. ८, ४, ३, १४.

त्रयोविंशति-धा श. १०, ४, २, १६.

त्रयोविंश(-ति+डट्)– -शः श.८, ४,१,१७[४];३,१४;–शाःतै.३,११, २,३; –शेषु तै. ३,११,२,३.

त्रिंशत्– -त् ऐ. ३, ४१[३]; ४, १६; ८, ४; ऐआ. १, १,२; ५, २,४; शां. २४,९;२५,८; २७,३[२]; श. २, १, ४, २९; ६, २,२, ३७; ७, १, २, १६; २, ४, २५; ९, १,१,४३[४]; २,३, ४७;३,३, १८; १०,४,२,२३; २४; ३,१८;५,४, ५; ४, ७; ८; १०; १२; का. १, १,४, २६; तै. १, ६,३,४; २,४, २,७;७,१२,२; तां. १२, १०,९; २३, २५, ३;४; गो. १, ५, ६[२]; २३[२]; –तम् श. १२, ३,५,१३[२]; १३,१,७,४; शां. १०, २,३, ४; ११,१,२,१३[२]; तै. ३,८, १०,४; –ता श. ४, ४,१,१५; तै. २,६, ८,१; तैआ. १, ११, ८; –ति ऐ. ५, २१; श. ४, ५,८, १२; तां. २४,१,९.

त्रिंशत्तम– -मे श. १०, ४, २, २३[२];२४[२].

त्रिंशत्तमी– -मी श. ८, ५,३,८; ९, २,३, ४७; –मीम् श. ८, ५, ३,८.

त्रिंशत्-प्रक्र(म→)मा– -माम् श. १०,२,३,९.

त्रिंशदक्ष(र→)रा– -रा ऐ. ४, १६;८,४; श. ३,५,१, ७; ७,२, ४,२५; ८,५,३,८; १०,५,४,८; १३,१,७,४; तै. १, ६,३,४; ३, ८,१०,४; तां. १०,३,१२.

त्रिंशदिष्टक– -कान् श. १०, ४, २,१७; –कैः श. १०,४,२,१८.

त्रिंशद्विक्र(म→)मा– -मा श. ३,५,१,७.

त्रिंश(-त्+डट्)– -शम् तां: २५, १,१; २,१; –शाः, –शेषु तै. ३, ११,२,४.

त्रिंशक– -काः तैआ. १,३,२.

त्रिंशि(-शिन्→)नी– -नी तां.२४,

CC-0. In Public Domain. Gurukul Kangri Collection, Haridwar

Digitized by Arya Samaj Foundation Chennai and eGangotri

१०,२;–न्यः ऐआ. १,२,२.
त्रि-ककुद्- -दम् श. ३,१,३,१२.
त्रि-ककुभ्- -प्,ब् श. ८, ५, २,४[२]; तां. ८,१,४[२];२२,१४,६;७.
त्रि-कद्रुक- -काः तां. १६, ३, ८; –केभिः तैआ. ६, ५, ३; –केषु ऐ. ४, ३; ऐआ. ५, १, १; शां. २७,२; श. १३,५,१,९; तै. २, ५,४,२;८,३; सा. १,७,२.
१त्रि-कपाल- -लः ऐ. १,१; श..५, २,५,४; तां. २१,१०,२३; –लम् श. ५,२,५,१; ४, ५,१६.
२त्रि-कपाल†- -म् तै. १, ७, २,२; ३,१,५,७.
त्रि-क(ग)र्त- -र्तानाम् जै. १५६.
त्रि-काण्ड,ण्डा- -ण्डः जै. २०७; –ण्डा ऐ. ३, ३३[२]; –ण्डेन श. २,१,२,९; का. १,१, २,६.
त्रिका(-कऽआ-)द्य- -द्ये आ. २,७,१.
त्रि-खर्व- -र्वाः तां. २,८,३.
त्रि-गुण- -णे ऐआ. ५,१,३.
त्रिच-,त्रिच-शस्(:) तृच- गद्र.पद्र. च
त्रि-चक्र- -क्रः ऐ. ५,२; ऐआ. १,५, ३; शां. २२,५[२].
त्रि-चित्- -तम् श. ७,१,२,१५.
त्रि-च्छ(←छ)न्दस्- -न्दाः ऐ. ३, १७[३]; ष. १,३.
त्रि(त्रिऽन-)णव- -वः ऐ. ५, ६; श. ८,४,१, २०[५]; २,९; १२, २,४, १३[२];१३,४,४,१;५,३,१०;७,१, १०; तां. ३,१,२;६,२,३;१०,२, ५;१३,१,१२;६,१६;१९,१०,९; १८,३;२०,२,१;३; ३,१;८,१;९, १;११,२;२२,१४,१[२]; जै.१४५; १६८; ष. ३, ३–६; गो. १, ५, ३[२]; –वम् शां. २३,३; श. १३, ४,४,१;७,१,१०; तां. २,११,२; २०, २,१;३; ३,१;८,१[२]; ९,१[२]; ११,२; १४,१; २१, ७,१; ८,१; १०,३;११,१[३];१३,१[२]; २३,१९; १[२]; जै. ९०;१४५;१५७[२]; १६८; –वस्य तां. ३,१,३; २,१; ६,२, ३;१०,१, १३; ६,५; –वाः जैउ. ३,१,४,१०;–वानि श. १३,५,४, २०; तां. २१,६,१;९,१; –वे श. १२,२,४,१३; तै. २, ६,१९, २; तां. २१, १३, १; गो. १, ५, ३; –वेन ऐ. ८,१२; १७; श. ८,४, २,९;१२,३,१,६; तै. २,२,४,६; ७; तां. २५,३,१[२];४,१; –वैः जै. १६०; –वौ तां. १९, १०,८; ष. ३,८;९.
त्रिणव-त्रयस्त्रिंश- -शाभ्याम् श. ८, १,२,८[२]; ६, १, ८; –शौ श. ५,४,१,७; ८,१,२, ८[२]; ६,१,९; गो. १,१,२१.
त्रि-णि(←नि)धन- -म् तां. ७, ३, १७;१९;२०;२१[२];९,१,१४;१३, ३,२१;२१,२,७; जै. २३; आ. १, ५१४;जैआ. २,१४,१.
त्रिणिधना(-नऽआ-)यतन- -नः, –नम् तां. ९,१,१५.
त्रि-त,ता- -तः श. १, २, ३, २; का. २,२,१,१५; १६; तै. १,७, ४,४; ३, २,८,११; ७, १२, ५; तैआ. २, ३,१; –ता दै. ३,१५; –ताय श. १,२,३,५; का. २,२, १,२०;–ते तै.३,७,१२,५; तैआ. २,३,१.
त्रि-दिव- -वम् गो. १,५, २५; –वे जै. १०२.
त्रि-देवत्य- -त्यः तां. ९,१, २६.
त्रि-धा तैआ. १०,१०,२;३; गो. १, २,१६[२].
१त्रि-धातु- -तवः तै. २, ६, ७, ४; ११, ६; –तु ऐ. ५, १; २०; शां. २२, ४[२]; जै. १६४[२]; जैउ. ४, ११,२,६;७; सा. २,२,२; –तूनि तै. २,८,५,६.
२त्रि-धातु- -तुः तै. ३, ३, ७, ११; –तुःऽइव श. ५,५,५,६.
त्रि-नाभि- -भि तैआ. ३,११,९.
त्रि-निवित्क- -म् ऐआ. १,५,२[२].
त्रि-पञ्चाशत्- -तम् गो. १,५,६[२].
त्रि-पद्- -दात् तैआ. १,८,३.
त्रि-पाद्- -त् तैआ. ३, १२, २[२]; गो. १, २, ९; ३, १; ५, २५¶.
१त्रिपदा- -दा ऐ. १,६; तै. ३, २, १, २; तैआ. २, ८, १; तां. १०, ५, ४; –दाः तां. १५, १२, ७;१६,११,१०; –दाम् ऐ.१,१७; ष. ४,५.
२त्रिपदा- -दाः श. ९,३,१,१७; १०,५,४,८[२]; ११, २,२,१.
त्रिपदी- -दी श.१४,८,१५,१०; –दीम् श. ४, ५, २, १२; –द्या ऐ. ४,२१[२].
त्रि-पच्छस्ः(←पाद्+शस्) शां. २५,७[२].
त्रि-पशु- -शुः शां. १६,१०.
त्रि-पुत्र- -त्रः जैउ. २,२,३,३.
त्रि-पुर- -म् ऐ. २, ११[२]; श. ६,३, ३,२५[२].
त्रि-पुरुष,षा- -षम् ऐ. ८,७; –षाम् श. १०,२,३,१२.
त्रि-पूरुष- -म् तै. १,५,१०,१.
त्रि-पृष्ठ- -म् सा. १,४,२०.
त्रि-प्लक्ष- -क्षान् तां. २५, १३, ४.
त्रि-भाज्- -भाक् ऐ. २,२५.
त्रि-भृष्टि- -ष्टिः,–ष्टिम् जै. ९०.
त्रि-मद्वत्(√मद्+मतुप्)- -त् श. ४,३,२,११.
त्रि-महाव्रत- -तः श १२, १, ३, २३; गो. १, ४, १३; –तम् श. १२, १, ३, २३; गो. १, ४, १३.
त्रि-युग- -म् श. ७, २,४, २६; तै. ३,७,४,९.

† अर्थभेदे स्वरभेदः शाखाभेदेन परंपरागतलेखप्रमादेन वा द्र. । ¶ 'तृपात्' इति सुपा. ? ।

CC-0. In Public Domain. Gurukul Kangri Collection, Haridwar

त्रि-रात्र(-त्रि+टच्)– -त्रः तै. ३,१०,१,४; तां. १०,५,४^{४};१७;१४,२,२;९,२७;१६,८,२; १०,३;११,४;१७; १७,१३,१२;२०,१४,८; १५,२; १६,२;५;६^{२};९; २१,३,१^{२};४,६^{२}; ७,२; ष. ३,७^{२}; –त्रम् ऐआ. ५,३,३; शांआ. ९,८; १२,८^{६}; श. १३, ४,१,१; तैआ. २, १६, १; तां. १०,५,३;१०;११;१६,१०,३; ११,१; २; ४;१७; २०, १४, ५; सा. १,५,९;६,६;२,१,२; –त्रस्य तां. १२,१,२;५,२४;१३,६,१४; १६,१०,३; २०, १४,५^{२};१६,७; २१,७,४;–त्राः तां.१०,५,१; –त्रे श. ४, ५,८, १; तां. १२, ७,२; १६,८,२;४; सा. ३,८,३; –त्रेग जै. १५२; सा.२,५,६; –त्रौ तां. १४,९,२७.

त्रिरात्रा(-त्रऽअ-)न्त– -न्ते श. १४,९,४,१२.

त्रिरात्रा(-त्रऽआ-)यतन– -म् तां. १६,११,१.

त्रिरात्रा(-त्रऽअ-)वर– -म् सा. १,५,१३.

त्रिरात्रोपोषित(-त्रऽउप√वस्)– -तः शांआ.१२,८; सा. २,६,१४; ३,२,१;३,४^{२};६,१२; गो. १, १, २२.

त्रि-रूप,पा– -पः श. १३,४,२, ४^{२}; –पा श. ४, ५, ८, २; –पाः तां. २०,१५,१४.

त्रि-वत्– -वत ऐ.५,१^{२};२;१२;१३; २०; २१^{२}; ऐआ. १,५, ३^{२}; तां. १०,६,३; –वान् ऐ. ५, १;२०; शां. २२,४.

त्रि-वत्स,त्सा– -त्सः श. ८, २, ४, १४; तै. २, ६, १८,२; तां. १६, १३, ९; १८, ९,२०; –त्सम् श. ८,२,४, १४; तै. २, ६, १७,२; –त्साः श. ८,२,४,१४.

त्रि-वन्धुर– -रः तै. २,६,१०,५; ८, ७,७.

१त्रि-वरूथ– -थः तै. २, ६,१०,५; १४,४.

२त्रि-वरूथ– -थः तैआ. २,५, २; –थम् तै. २,५,८,५;८,४,१.

त्रि-वर्ग– -र्गः सा. १,४,१२; –र्गम् सा. १,३,२.

त्रि-वितस्त– -म् तै. १, ५,१०,१.

त्रि-विध– -म् शां. ९, ३; श. १२, २,४,९.

त्रि-विष्टप– -म् जैउ. ३, ४, ५, ७; गो. १,५,२५.

त्रि-विष्टि– -ष्टि ऐ. २,५; तै. ३,६, ४,१.

त्रि-वीर्य– -म् तां. ८,१,७.

त्रि-वृत(√वृत्)– -त् ऐ. ३, ४१^{२}; ४३^{२};४,२९;७,२४^{४};८,४^{२}; ऐआ. १,४,१;२,१,५^{२};३,४;शां२,१;३, २;५;१७,३; २२,१;२६,१; २८, ५;२९,५; श. १,१,४,२३;२,५, १४; ३, २,१८;३,१०^{२};४,४,१४; ३,२,१,१२^{३};३९;२,७;३,४,१७; ६,१, २२^{२};४, २१^{२};७,१,२०;८, ३,३;७;४,२,२,११;५,१,४,११^{२}; २,२, १५;४,१,३;५,३,४; ६,१, १,१४;३,१, २५;२७; ४०;२,५; १०;४,४,५;११; ५,१, १२;३,२; ५;७,१,७; १६; २,६;३,१६; ८, २,५; ७, १,१,३३;२,१,१४; २, २,३;१५; ४,३;६; ८;११; १५; १८;२१;२४; ३,२,९; ४,१,३१; ५, १,११; १०, १,२, ७; ८,१, १,५;६^{३};९;२, ३;६;९; ४,१,९^{३}; २७; २,३; ४,४;६, १, ५;२,२^{२}; ६;१७;९,१,२,२; २,२,२; ३;६; ७;३,४०; ४५;४,२,८; १४;४,४, ७;१०,२,१,११; १२,२,२, १२; ४,९;३,१,१; ६; ८,२,२६; १३, ५,३,१०^{२};४,९^{२};१०^{२};२०^{२}; १४, २,१,१४; ३,१, १९^{२}; २५; का. २, १,३,२४; २,३, १२; तै. १, २,६,२; ५,१०,४; ११,१; ६,३, १; २,७.१,१^{२}; ३, २,३, ३^{२};३, ११,४;७,४,११;१०,६;११,९,५; ६; तैआ. ५,४,११;९, ६; तां. १, १०,९; २,१५,३^{२}; १६,४; १७, २;३,६,३;५,१,२;३; ६,१,६;२, २;३,१५; ८,७, १४; ९,३,४;८, १५; १०,१,१^{३}; ३; १३; १५;२, ५;५,४^{२}; ११,१,७; ५,२९; १२, ५,२;१३,१,१२; ६,१६; १६,१, ४;४,१२;१३; ८,८; १३,२;१७, ३,२; ५,४;६; ६,१; ३;१०, १; १२,२;३^{२}; १९,१०,५;१४; ११, २;३; १७,२;३; १८,२; २०, १, १^{२};६; २,१^{२};३; ३,१^{३}; ४,१^{२};५, १^{२};६,१;७,१^{२}; ८,१^{२};९,१^{२};१०, १;११,२;१३,१; १४,१^{२}; २१,६, १;७,१^{२}; ८,१^{२};६; ९,१; १०,१; ४;११,१^{२}; १२,१; १३, १; १४, १;७;२२,२,१; ५,२;६; ७,१;८; १४,१^{२}; १५,१; २३, ३,९;७,१; ४; ५; ८, १; १९, १; ९; १०; २४,३,४;१४,२^{२}; २५,१, १^{६};६; ७;२,१^{३}; ३,५;६, ३; ११, १;४; जै. ९०^{५};१२९^{२}; १३०^{६}; १३१^{२}; १३५; १३९^{२}; १४०; १४५; १५२^{२}; १५७^{३}; १६८^{२}; जैउ. १,८,१,७;२,१; ११,१,१; ९;२, १;३, १,४, ११; दै. ३,१६; ष. ३,३;४;५;८^{२}; ९^{३}; १०; गो. १, ५,१;५,३; १५; २४; २,२, १४; ४, ७; ६,१५; –तः ऐ. २, १७; ३,४१^{२};४,९;५,३; ७,२४; ऐआ. १,१, २; २,३; ३,८; श. ६, ३, १,२७; ५,३,३; ८,१,१,५^{२}; ७, २,१७^{२}; तै. १, ५,१०,२;४^{२}; ३, १२,९,८; तैआ. ५, १२,२; तां. २,१,१;५; २,१;३,१; ९,८,१४; १५; १०,१,१; ६,१; १७, ३,२; २१,५,१; २२, १५,४; २४,१५, ४;२५,१,१; १०;२,१^{३}; ६,१;३;

Digitized by Arya Samaj Foundation Chennai and eGangotri

७;१;८,१;१७,१; १८,१; ष. ३, २;८;–तम् ऐ.७,२३; शां.२२,१; श. ६, ३,३,२४; ७,२,६; ७,३, २,१९; श. ८, १, १, ५; तै. २, २,३,१; ३, २,३,३; ११, ९,४; तां. २,५,३;११,२;१६,२; ६,१, ६;१६,८,८;१८,१०,८[३]; २०,२, ३;२३,१९,९; १०; जै. ८; ९०[३]; १४५; सा. २, २, १;२;३,३; ४: ५;७,१२; ८,५; ष. ३, १०; गो. १,१,१२[२]; १७; ५,१६; –ता ऐ. ३,४२; ८,१२;१७; शां. ३, २[२]; १७, ३; श. ३, ३,१, ५; ७,१, २०[२]; ६, ४, ३, ७; ८, ४, २, ३;६, १, ५; तै. १, ५,१०, २[३]; ३;४[२]; २,६,१९,१;७, १४,१;३, २,७,५; तां. २, १६,४;३,६,३[२]; १७,५,३; १९,१०,१४[२]; २०,१, ५[२];३,२;१०,१; २३,३,८[२]; २४, ३, ४[२]; २५, ३, १[२]; ५[२]; ४, १; जै. १३१[२]; १४०; –ति तां. २१, ६,१; ९, १; –ती श. ६, ७, १, ६; तां. २१, १३,१; –ते तां. १, १०,९; –तौ शां.३,५; श. ८,४, १,२७; तां. २, १७,२[२];१९,१०, ४;२५,२,१; –द्भिः श. ६, ७,१, १५; तै. १, २,१, ८; जै. ८८; १६०; –द्भ्याम् जै. १३०[२]; –न्ति तां. १६, २,७; १९, १४, ४;१५, ३; २०, ६,१; २२,९,१; २४,११,१;१५,१.

त्रिवृच्छिरस्- -रः श. ९, ३, ३, १९.

त्रिवृत्ता(-त्+तल्)- -त्ता श. ६, १,३,१८.

त्रिवृत्-त्रिणव- -वाभ्याम् ष. ३, ३;५.

त्रिवृत्-पञ्चदश- -शः जै. १३१; –शौ शां. २६,७; तां. १४, १, १३;१६,१,६;१०,५;२०,१३,२; जै. १३१.

त्रिवृत्पञ्चदश-त्रिणव- -वैः ष. ३,४.

?त्रिवृत्-प्रत्यय†- -म् गो. २, ६, १५.

त्रिवृत्-प्राय- -याः श. १२, ३, १,५.

त्रिवृत्-प्रायण,णा- -णा तां. २, १५,३; –णाः श. १, ३,५,६;२, ३,४,१७; का. १,४,१,१४.

त्रिवृद(-त्ऽअ-)ग्निष्टोम- -मः तां. १७,११,१;१२,१;१३,१.

त्रिवृदु(-त्ऽउ-)दय(न→)ना- -ना तां. २,१५,३[२]; –नाः श. १, ३,५,६; २,३,४,१७; का. १, ४, १,१४.

त्रिवृद्ध(त्→)ती- -तीभ्यास् श. ८,४,४,९; –तीम् श.८,४,४,१; ३; –त्याम् श. ८, ४, ४,२; ३; –त्यौ श. ८,४,४,४[२].

त्रि-वृत्त- -म् गो. १,५,३.

त्रि-वेद- -दः, –दाय जैउ. ३, ७, ५,१.

त्रि-शङ्कु- -ङ्कोः तैआ. ७,१०,१.

त्रि-शल- -म् तै. १,५,१०,१.

त्रि-शिरस्- -सम् तां. १७,५,१.

१त्रि-शीर्षन्- -र्षा श.१,६,३,१; ५, ५,४, २; –र्षाणम् शांआ. ५, १; जै. १४०.

२त्रि-शीर्षन्- -र्षा तै. ३, ६,१३,१.

त्रि-शुक्र- -क्रः तै. २,७,१,२.

त्रिशुक्रिय- -म् ष. २,१०.

त्रि-शुच्- -क् श. १४,३,१,३१[२]; तै. ३,७,९,४, तैआ. ४, २१,१.

त्रि-शोक- -कः जै. १७६;२०३[४].

त्रिशोक-नभाक- -कौ जै. १७६[२].

त्रि-श्रेणि- -णिः ऐ. ३, ३९[२].

त्रि-षंयु(←सम्ऽयु-)क्त,क्ता- -क्ताभिः श. १२, ९, ३, १२;१५; –क्तेन श.५,२,५,१;५[२];९; –क्तेषु श. ५,३,१,९.

त्रि-ष(←स)त्य- -त्याः तै. ३, २, ३,८;५,८; १२,५,१०; तैआ. २, १८,१; ष. १,१‡.

त्रि-ष(←स अद्र.)न्धि- -न्धि आ. २, ६, १$; –न्धिः ऐ. १, २५; –न्धीनि श. ११,५,२,७[२].

त्रि-ष(←स)मृद्ध- -म् ऐ.२,१६.

त्रि-षवण(←सवन)- -णः जै.१६९; गो. १, ४, २४ –णम् तैआ. १, ३२,१. त्रिसवन- अद्र.

त्रि-ष्टुभ्(√स्तुभ्)- -ष्टुक् तै. १,७, ६,८;९,२;२,२,७,२;३,३,९,८[२]; –ष्टुप्,ब् ऐ. १, ५; ६: २१[२]; २८; २,२[२];१६; ३, १२[२]; २५[२]; २८[४];४७;४८; ४.३[२]; ११; २७; २८;३१; ६,१२;१५; ७,२३;८, २[२]; ऐआ. १,१,३;४;५;५,१;२, १,६;३,४; शां. ३,२;५; ७,२[२]; १०;८,२; १०,२;५;११,२[२];१५, १;३; १६,१;२; ४;७;११; १७, १;९; १८,५[२];६; २०,३; २२,२; २५,१; २९,१;४; ३०,२; ११[२]; शांआ. १,२; २,४; ७; १६; श. १,३, ५,५[२]; ७,२, १५; १६;३, १७;२४; ८,२,१२; २,२,१,२०; ३,४,१,१०;६,४,२२[२];७,१,१५; ४,१,१,१०; २,५,२०[२]; ३,२,७; ८[२]; ५, ३, १, १२[२]; ४, १, ४; ६,२, १,२४; ४, २, ६; ६, २, ७[२]; ७,२,१,१५;४,१, ३४; ४२; ५,२,२४[२];८,१,१,८; २,४,११[२]; ३,१,१२; ३,६;४,११;५,१,१०; ११;९,२,३,६;३,१,१७;४,३,७; ५,१, ३२[२];३३; १०,२,३,२[२];३, १,१;९; ३,२,२[३];५;११,२,२,२; १२,७,२,१८[२];१३,२,५,४[२];६,५;

† अथवा 'त्रिवृत्प्रति । अयम् ।' इति द्वे पदे स्याताम्, यद्वा'प्रत्यहम्' इत्युत्तरपदम् । ‡ '-त्याः' इति सुपा. चिन्त्यः । $ 'त्रि-सन्धि-' जैआ. पाठः अद्र. ।

CC-0. In Public Domain. Gurukul Kangri Collection, Haridwar

४,२, १३; ६,१, ४[३]; ५[३]; २,४[३]; ६[३];१५[३];१७[३]; १४,१,१,१७; का. १,२,१,१२; तै. १,५,१२,४; ५; २,६,१८,३; ३,७,६,२; ९,२,४; १२,१; ९,६,४; ४,७; तैआ. ३, ९,१; ६, ५,३; तां. ४, ४, १०[२]; ६,१,८[२];३,१३; ७,३,८;९:८,४, ३;१०,५,१३; १२,१,२; १४,१, ५; ६;५,१९[२]; ७,१०; १२,१०; १८, ८,१३;१०,७[२]; २०,१६,८; जै. १९;८९[५];९५; १००; १०१[४]; १०२[३]; १३३[४]; १६९; जैउ. १, १७,३,३; १८,२,१; ४,२,१, ५; दै. २, ८;३, १४; ष. २, १; २; ३;३,७[२]; गो. १,५, १५; २,१, १८;२,९; ३,१०[२]; ४,१८; ५,५; –ष्टुप्सु ऐ. ३, १७; शां. २५, ४; तां. २४, ११, ७; –ष्टुब्भिः शां. १७, ९; २९,२; श. ६, २, १,२४; ७,२,१,१५; ४, १,३४; ९,२,३,६; तै. १, १,९, ६; गो. २,५,५; –ष्टुब्भ्याम् श. ६, ४, २,७;७,४,१,२१; ९,२,३, १९; –ष्टुभः ऐ. ३, १७; २५; ४,६; २७[२];५,५; ६, ११; १२[२]; २१[३]; ३२;७,२३; शां. १०,१;५; १६, ११;१७,९;१८,३[२]; २१,६;२२, ७;२७,३;२९,२;४; ३०,१;११; शांआ. १,२; श. ४, ३,२, ११; ६,२,१,२४[२]; २,२,५; १०;७,४, ६[२];८,१,१,८[२];६,२,३;७;८; १०; १०,३,१,७; १२,२,४,३; तै. ३, ८,१२,१; तैआ. ५,४,२; तां. ६, ९,२५;७,४,८; १०,५,१३; ११, ८,२;५; १०,५; ६; १२,३,७;९, ६[२];११,७; १३,३,४;५,७;९, ६; ११,७;१४,३,२;५;५,२;३;९,२; ५; १५,३,४;१२,७; १८,८,१३; जै. १०२; ष. २, ३; ३,७[३]; गो. १, ५,४; २, ५,५[२]; १०; ६,३[२]; –ष्टुभम् ऐ. १,२८; ३,१२[२];१३; २१;२७; ४, ३;४;११; ५, १७; ७,२४; ऐआ. १,२,२;३,५;५,१; शां. ९,२; ११, २; १५,२; १६, १;२; १७, २; १८,६; २२, २; २६,१०; ३०, १[२]; ११[३]; श. १, ७,३,१९; ३, ४,१,१०; ८,१,१, ८[२]; तै. १,७, १०, ३; २,६,१७, ४; ३,७,७,३; ८, १२,२; तैआ. ५,१२,३; तां. ७, ४,२;८; ८,४, १; २०, २,३; जै. ८; २४‡;८९; ९५[२]; ९९; १०२; १३३[२]; जैउ. १, ४,४,५; ष. २,१; गो. २, ३, १०[२]; –ष्टुभा ऐ. ३, २२; ४, ११[२]; ८,६[२]; शां. ८, २; १४,३; १६,१;४; १७, ४; १८,२; २६, ७; २९, १; श. १, ७, २, १६; ३,२४; ३,७,१, १५[२]; ४, ३,४, १०; ६, ६,२,७; ८,२,९; ७,२, २,५; ३,१,४६; ४,१,१४; ५,१, ३०; २, २४; ८, ५, १, १०[२]; ११[२];७,३,१२;११,२, २,२;४,१, १३; तै. १,४,४,८; ७,६, ८; ९, २; २,६,२०,३; ३,२, ७,५; तां. ४,४,७;८; जै. १४[२]; ८८;१३३[२]; जैउ. ३,१,४, ४[२]; गो. १, ३,९; २,३,१२; ६,११; –ष्टुभाम् तां. १३,३,४; ९,६; १४, ३,५;९,५; १५, ३, ४; आ. २, ३, ९; ष. ३, ७[२]; दै. २, २; –ष्टुभि शां. १४,३; श. १४,३,१,६[२]; तै. २, २,३, ७; तां. १८, १०, ६; सा. १,१,१३; ष. १,३; –ष्टुभे श. १, ३,२,९¶; तै. ३,७,६,२; तां. ९,४, ६; –ष्टुभौ ऐ. १,४; ५[२];९[३];१७; ३,१७; शां. ७,२[२];१०;८,२[२];९; १८,३; शांआ. २,७; श. १, ७, ३,१७[२];१९; २,२,१, २०; ६,३, ३,२१; ४,२,६; १३,४,२, १३; का. १,२,१,१२.

त्रिष्टु(-भ्ऽश-)प्छत– -तम् शांआ. २,१६; –तानाम् शां. १८,३.

त्रिष्टुप्-छन्दस्– -न्दसः तां. १,५, १३; –न्दसम् श. ११, ५, ९,७; –न्दाः श. १२,३,४,४; तै. १,१, ९,६;४,२,४; तां. १,५,१२; जै. ८; गो. १,५,१३[२].

त्रिष्टुप्-तृतीयसवन– -नः शां. २७,७.

त्रिष्टुप्-प्रातःसवन– -नः ऐ. ५, १६[२];१८[२];२०[२]; शां २७,७.

त्रिष्टुप्-सहस्र– -म् एआ.२,३,५.

त्रिष्टुबा(-भ्ऽआ-)यत(न→)ना– -ना गो. २,६, १६.

त्रिष्टुब्-जगती– -तीभ्याम् श. १, ३,२,१६; –तीनाम् ऐआ. १,५,२; ५,३,१; –तीषु ऐआ. १, ५, २[२]; तां. ४,५,२३; –त्यः ऐआ. १, ५, २; शां. २५, ३; ६; –त्योः शां. २५,३;६; –त्यौ शां. २६,८; तां. ८,४,२; गो. २,३,११.

त्रिष्टुभ्-भा(ग→)गा– -म् ष. २, २.

त्रिष्टुभ्-मध्यन्दिन– -नः शां. २७,७.

त्रिष्टुभ्-व(त्→)ती– -तीभ्याम् शां. ८,७.

त्रि-ष्टोम(√स्तु)– -मः तां. २२, १७,१[२].

त्रिस् (:)पृ. ४७४ अद्र.

त्रि-सन्धि φ– -न्धिः जैआ. २,१६,१.

त्रि-सप्त– -प्तासः तै. २,५,२,३.

त्रि-सवन– -नः श. १२, २, २, २१; त्रिषवण- द्र.

त्रि-सुपर्ण– -म् तैआ. १०, ४८, १[२]; ४९,१[२];५०,१[२].

त्रि-स्थिन्(√स्था)§– -नम् तै. ३,४,

‡ मुपा. 'भ' इति नोपलभ्यते ¶ 'त्रि-' इति मुपा. स्वराश्चिन्त्यः φ '-त्रिष-' आ. मुपा. गद्र. §-ष्ठिन्-' इति य. ३०,१४.।

CC-0. In Public Domain. Gurukul Kangri Collection, Haridwar

Digitized by Arya Samaj Foundation Chennai and eGangotri

१०,१.

त्रि-हविष्- -विः शां. ४, १४; –विषम् श. १३,३,८,६.

त्रि-होतृ- -ता तैआ. ३,७,१.

त्रीड(←त्रिऽइडा)- -म् तां. ९, ३, १०;१२,५,२४; १३,६,१४.

?त्रीणि(षष्टिशतानि)$ शां. १६, ९^{२}.

त्री(त्रिऽइ-)न्द्रिय- -म् तां. ८,१,७.

त्री(त्रिऽइ-)ष्टकु- -कः श. १०, ५, २,२१^{२}.

त्रिस्† ऐ. १, १३^{४}; १६^{४};२८^{४};२९^{४}; ३०^{२};२,२^{४};७; १६;१९; ३७^{२};३, १९^{२}; ४,११; ५,२१;२४; ८,९^{२}; ऐआ. १,१,२^{२};४^{२}; २,२^{२};३,४;५; ८;५,१,१; ३; ४;६; शां. २, १; ३,२^{४}; ७,१०^{२}; ८,१^{२};२^{२};९,२^{२}; ४^{२};६^{२}; १०,२^{२};३;४^{२};६^{२}; ११,५; ६;१२,३^{२}; १४,२^{२}; १७,३^{२};९; १८,२;१९,३;४^{२};२२,२;४; २५, ७;८; शांआ. १, ६^{२};७^{४}; २, १; १६;१७; ४, ७;११^{२}; श. १, १, ४,२३;२, २,११; ४, २०^{२};३,२, १८^{२};५,६^{४}; १३^{२}; ४,४,१५;८,२, ५^{२};२,३,४, १७^{४};२२;४०; ६,१, १५^{५};२१^{२};३४;४१^{३};२,१२; १५^{३}; ३,१७; ३, १,४,१७;३,१,५; ३, ८^{२};४,१७;८,३,३^{२};७;९,४,१९^{२}; ४, २,२,११; ५,५,६; ९;६, ९, १२; ५, १,५,४^{२};२, १, २४; २, १५;५,४,१०;२२; ६,३,३, २४; ७,२,२,१^{२};४, २६; ३,२,९;१९; ८,१,१, ४०;४१; ३, ५; ९, १, १, ४०^{२}; ४१^{२}; २, २; ६; ८^{२}; ४०; ४१; ११, २, १, १^{२}; ४^{४}; ७, ७;८; ५, १, १; ६,३; १२, ३,४,१;५,१,८^{२}; १३, २,८, ४^{२}; ५,१,९;१७^{२};१४,१,३,३०–३२; २,१,७;१४; ३,१,२५;९,४,१८; २०;२५; का. १, ४,१,१४^{२};१७; ६,१, ११^{२}; १४;२३; २७^{२};३,८; २,१,३,२४;२५; २,१,८;२,१२; ३, ११^{२}; तै. १, १,८,६; ३, ७, ८;१०,३–५; ४,६,७^{२}; ९,२; ६, २,२; ८.७^{२};९,१^{२}; २, १, ३,४; ९,१^{२}; ४,३,५; ५,५,४; ८,३,३; ३,२,३,८;४,६; ५,४;५;८; ११; ८,५;३,४,४; ५;७,३^{२};४^{२};११;७, ६,२०; ९,६, २^{२}; तैआ. २, ११, १^{३};१३,१;१६,१; १८,१; ३,१२, ३;४,२८,१; ५,२,८; ४,२;११^{२}; १२^{२};१३;६,१;९,४; ६^{२}; तां. ६, २,३;९,२,१४; ८,९; १०,४,६; ७;९;२१,३,५; २३, १५,३; जै. ४८; ११४; ११६^{२}; १७९; जैउ. १,१४,३,६;९^{२}; ३.२,३,९; १०; ३,१, १^{२}; सा. १, ३,७; ४,२१: ५,७; १५;२,६,१०;१२;३,३,४; ष. १,१; २, १; ३, १^{३}; गो. १, १,१४^{३};३९^{२}; ३,११; १२; १५^{२}; ५,१; २,१, १^{३}; २४^{२}; ३, ११^{२};

त्रिःऽत्रिः शां. ८,८; श. १,३,२, १८; ४,४,१४; ८,२,५.

त्रिःप्रच्युत- -तस्य श.३,८,३,३; –ते श. ३,८,५,८.

त्रिःसप्त- -प्तानि श.३,१,३,२१.

त्रिःसमृद्ध- -द्धम् शां. १२, २; –द्धेन शां. ७,२^{२};१२,२^{२}.

त्रिषमृद्ध-त्व- -त्वाय तै. ३,२, ५,३;३,४,६.

त्रिरेकादश- -०शाः तै. ३,७,५, १: –०शाः तै. ३,११,२,४.

त्रिस्त्रयस्त्रिंश- -०शाः तै.३, ११, २,४.

त्रुटि- -भिः तैआ. १,८,१.

त्रेणी(←त्रिऽएत)- -ण्यां तै. १,५,६, ६. =श्येनी-अद्र.

त्रेता- -ता ऐ.७,१५;–तायै तै.३,४, १६,१.

त्रेधा ऐ. २,२९; ३,२८^{२};४६: ऐआ. २, ३,४; शां. १३, ९; १९, ३; शांआ. २,२^{२}; श. १, ६,३, २२; २,५,१,१८^{२}; ६,३,१^{२}; ३,३,१, १३^{३};५,३,१३;२१;८,३,१८; ४, ३;४; ६,७,४,४^{२}; १०, २,१,९; ४,१,४;१५; ६,५,३; १३, १,७, २; १४, १,१,१५; का. १,४,३, १५^{२}; ६, ३, १^{२}; तै. १, १, ५, ८^{२}; ६,१;२,६,३; ६,३,१; ७,१, २^{२};८,२,५; २,६,१२, ४; ३,१, २,६; ३,९,२; ८, १०,४; तैआ. ५,१,६; तां. १८,९,१; २०,१४, ५; १५, ७; जै. १४^{२}; १४८; १६०^{२}; १९६; ष. १,५; गो. २, १,९;३,७.

त्रेधा-विहित,ता- -तः श.३,१,३, २०; १०, ५,१,२^{३}; ३; ६,५, ३; १२,८, २, २७; ९, १,७; –तम् श. ८, ५,३, ३; १०, ५,१, ३; १२, ९,१, ८; का. १,४,३,१५; –ता श. ६, ५, ३,४; ७, १,२, २१.

√त्रै,त्रायते श. १२,७,१,१४;१४,८, १४,४; त्रायते श. २,२,४,७;४, ३,४,२४; २६; १४, ८, १५,७; का. १,२,४,६; तै. ३, २,१, ५; जैउ.३,७,१,५; त्राति गो.१,१,२; त्रायन्ते श. १०, ४, २, १८; तत्रे श. १४, ८, १५,७; तत्रे श. १४,८,१५,७^{२}; त्रास्येथे श. १४, १, १, २३; त्रास्यावहे श. १४, १, १, २३; त्रायाति जै. १५१; त्रायताम् तै. ३, ७,७,२; मं. १, १,११; त्रायस्व श. ३, १, २,७; ६,४,१०;८,२, १२; तैआ. ४,५, २;५,६;५,४,५;१०; मं. १,६,५; त्रायेथाम् श. ३, ८, १, ५;

$ =त्रीणि शतानि षष्टिश्च (३६०) अथवा पृथगेव पदे स्यातां 'षष्टिः' इति 'शतानि' इति च । † पा. ५,४,१८; द्र. ।

CC-0. In Public Domain. Gurukul Kangri Collection, Haridwar

Digitized by Arya Samaj Foundation

अत्रायत ऐआ.२,२,१[२]; श.२,२,४,७; का. १, २,४, ६; अत्रायत श. २,२,४,९; का. १, २,४, ७; जैउ. ३, ७,१, ४[२]; अत्रायन्त श. १२,७,१, १४; तां. ५, ३, १०; अत्रासताम् श. ५, ५, ४, १२; अत्रास्महि श.१२,७,१,१४त्रात-, त्रातृ- गद्र.

त्रैककुद(←त्रि-ककुद्)- -म् श. ३, १,३,१२[४]; तैआ. ६,१०,२.

त्रैककुभ(←त्रि-ककुभ्)- -भम् तां. ४,२,१०; ८,१,३;४; १५, ६,४; ५; -भानि आ.जैआ. १, ३८९.

त्रैत(←त्रित)- -तम् तां. १४, ११, २१; -तानि आ.जैआ. १, ३८४; ४१७.

त्रैध(←त्रि-धा वा त्रेधा)- -म् ऐआ. ५,१,२.

त्रैधातवी(←त्रि-धातु)- -वी श. ५, ५, ५, ६; ११; १३, ६,२,१७.

त्रैधात्व- -त्वस्य तां.१३,३,१२.

त्रैपद(←त्रि-पद)- -दे तां. १६, १३,१२.

त्रैयम्बक(←त्रियम्बक)- -कैः गो.२, १,२५.

त्रैवर्गि(←त्रि-वण[र्ण])- -र्णिः श. १४, ५,५,२१;७, ३,२७[२]; -र्णेः श. १४,५,५,२१;७,३,२७[२].

त्रैविद(←त्रि-विद्या)- -दाः तै. १, २,१,२६.

त्रैविध्य(←त्रि-विध)- -ध्याय शां. २,१.

त्रैवृष्ण(←त्रि-वृषन्)- -ष्णस्य जै. १८०.

त्रैशोक(←त्रि-शोक)- -कम् तां. ८, १,८;९; १२; १२,१०,२०; १८, ११,१०; २१, ९, १२; आ.जैआ. १, ३७०; -केन तां. १२, १०, २२.

त्रैष्टुभ(←त्रिष्टुभ्)† -भः ऐ. १, २८;७,२३;८,२; ऐआ. १, २,२; शां. ३,२; ८,७;९; १४,३; २२, ७[२]; २५,१;२; ४; शांआ. १,२[२]; श. ३,३,२,६;७,४,१, १४;२१; ४२; ८,५,१,११;७,३,१२;९,२, ३,१९;४,३, ७;५,१, ३३; तैआ. ४,८,४;५,७,५; तां. ५, १,१४[२]; जै. १३३; गो. २, १,१८; -भम् ऐ. १,२१[२];३,१२;१७; ४७;४८; ४, ९;३१;५,४;५;६;८;१२;१३; १६[३]; १७;१८[३]; १९; २०[३]; २१; ६,११;१५; ऐआ. १, १,३; शां. १४,३;१५,१[२];३; २५,३;५; ६[२]; ८;२९,२[२]; शांआ. १,२; ११,७; श. ४,१,१,१०;३,२,८;५,३,५; ६,३,१,३८; ७,२,१४[२]; ८,३,४, ११;५,१, १०; ११,५,९,७;१४, २,१,१६; तै. १, ८, १०,३; ३, ८,१२,१; तैआ. ४, ५,७; ५,४, ११; तां. ५, १,१४; ६, ३,११; ७,४,६; ११,६,३; ८,२;५; १०, ५;६; १३,४,१०; १४, ३,२;९, २; १५,७,१; १८, ११,८; २०, १६,५;२१,९,८; जै. ८९; १०२; जैउ. ४,२,१,५; ष. १, ४[२]; गो. १,१,१८;२९;२, २४;५, १७;२, ४, ४; १८; -भस्य तां. १०, ६, २; -भाः शां. ८, २; १०, २; २६,१५; तै. ३, ९,२,४; -भात् ऐ.३,१२; शां.१४,३; तां.१२,९, २४;१३,३,२६;९,२९; -भानाम् शां. २६, १२[२]; १६[२]; -भानि ऐ. ४, २१;५, १६-२१; शांआ. २,१; गो. २, ४, ४;१८; -भे शां. ८,६;१४,३;१८,३; २२,४; २५,३; शांआ. १, ३; श. ८,३, ४,१५; तैआ. ४, ११, १; -भेन ऐ. ८,१२;१७; ऐआ. ५, १, ४[२]; शांआ. १,७; २, १[४]; ११,८; श. १,२,५,६; ९,३, १०;१२; ३,४, १,२३; ६,३,१, ३८[२]; ५,२, ४[२]; ४,१७; ७,५,२, ६१; १३,२,६, ५;१४,२,१, १६; का. २, २,३, ६; तै. २,७,१५,५; ३,९,४, ७; तैआ. ४, २,६;३,३; ६,१;५,५, १[२]; तां. १, २, ७; ६, ६,७; जै. ८८; गो. १, ५, १३[३];२५; -भेषु शां. २४, ८; -भौ शां. १५, १.

त्रैष्टुभ-जागत- -तः तां. ४, ६, २३†; -ते शां.२६,९.

त्रैस्वर्योदात्त(←त्रिऽस्वरोदात्त)- -त्तः गो. १,१,२५.

त्र्य(त्रिऽअ-)क्षर,रा- -रः तां. २, १०,२; १७,२; २०,१४,८; -रम् ऐ. ५, ३[२]; ऐआ. १, ३, ४; श. ६,३,१,४३[२]; १४, ८,४,१;६,२; तां. १०,५,१०; २०,१४,८;१५, २; जैउ. १,४, ३,२; गो. २, ३, १०;-रा ऐ.३,२५;२८[२];तां.८,४, १; जै. १०२; -राः तां. १२, १३,२१; -रेण ऐ. ३,१२; ५,३; तां. १२, १३,२९; जै. ७४; गो. २,३,१०.

त्र्य(त्रिऽअ-)ङ्ग- -ङ्गाणि श. ३, ८, ३,२९[२]; -ङ्गेषु श. ३, ८,३,१८.

त्र्यङ्गय,ङ्ग्या- -ङ्ग्यस्य श. ३, ८,३,१९; -ङ्ग्यायै श. ३,८,३, १९.

त्र्य(त्रिऽअ-)ङ्कुल,ला- -लम् श. ३, ३,२,४; १४,१,२,१७; -ला श. १,२,५,९; का.२,२,३,८; -लाम् श. १,२,५,९; का. २, २,३,८; -ले श. १, २, ५, ९; का. २,२, ३,८.

त्र्य(त्रिऽअ-)नीक- -कः ऐ. ३,३९[२].

त्र्य(त्रिऽअ-)म्बक- -कम् श. २, ६, २,११;१२;१४; का. १, ६,२,६; ७[२]; तै. १, ६,१०,५; -काः श. २,६,२,९; का. १,६,२,५; -कैः शां.५,७; श.२,६,२,१; का.१,६,

† '-ष्टुब्-' इति मुपा. सा. च चिन्त्यौ ।

CC-0. In Public Domain. Gurukul Kangri Collection, Haridwar

Digitized by Arya Samaj Foundation Chennai and eGangotri

२,१; तै. १,४,१०,९[२];६,८,१[२]; १०,५.

त्र्य(त्रिऽअ-)रत्नि- -त्निः शां. १०, १; श. १,२,५,१४; ११,७,४,१; का.२,२,३,१२; -त्निम् श. ११, ७,४,१.

त्र्य(त्रिऽअ-)रुण- -णस्य तां. १३,३, १२; जै. १८०[२].

त्र्यु(त्रिऽअ-)वि- -वयः श. ८, २, ४,११; -विः श.८,२,४,११; तै. २,६,१८,१; -विम् श. ८,२,४, ११; तै. २,६,१७,१.

त्र्यह(←त्रिऽअहन्)- -हः ऐ.४,१५; २५[२];५,३; ४; १६[२]; १७[२];१८[२]; १९[३]; २०[२]; २१[२]; शां. २२, १; २;३;७[२];८; २३,१[३];६; ७; २६, १०[२];१३[२];१७[२];२७,७[३]; २९,५[२]; श. ४,५,९,१;१२,२,२,१२; तां. १४,९,४; २२,२,३;८,३;१३,२; २३,४,१;३; ७,१;६; ८,१;९,१; ३;१७,१;२३,१; २४,४,१;९,१; १९,१;२५,१२,१; ६; गो. १,५, १; -हम् ऐ. ५,२; शां. २४,३[३]; श. १४, ९,४,१२; तां. ४,१,९; सा. १,२,३[३]; गो. १, ४,९; १०; -हस्य ऐ. ५,४-६; ८,१२; १३; १६-२१; शां. २४, ९[२]; -हाः ऐ. ४,२४;२५; -हे शां. २९,५; श. ४,५,४,१३;१४[५]; ११,५,४, ११; तै. १,१,९,१०; -हेण शां. २१,१; -हैः ऐ.५,२;४;१०;१५; १६; गो. २,६,१०.

त्र्यह-मुख- -खेषु जै. १६८.

त्र्यह-रूप- -पेण शां. २४, ५; २६,८.

त्र्या(त्रिऽआ-)युष- -म् जैउ. ४, ३, १,१[२]; मं. १,६,८[५].

त्र्या(त्रिऽआ-)लिखि(त→)ता- -ता श. ६, ५, ३, २; ४; -ताः श. ६,५,३,३;५.

त्र्यालिखित-त्र(त्→)ती- -त्यः श. ८,७,२,१७[२].

त्र्या(त्रिऽआ-)वृत्- -वृत् श. १२,२, २,१२; तै. २,१,३,४; ३, २,५, ४;५;११; ८, ५; ३,४,५; ७, ३; ४; तैआ. ५, ४, २; ११; तां. ७,१,१[२]; १०,४,६; ९; जैउ. ३, ३,१,५; -वृतः श. १३,१,७,२[२]; तै. ३,८,१०,४[२]; ९,३,३[२].

त्र्यावृत्ति- -त्तिः गो. १,५,१.

त्र्यु(त्रिऽउ-)दय- -यः शां. २४,१.

त्र्युं(त्रिऽउ-)द्धि- -द्धिम् तैआ. ५, ३,३.

त्र्ये(त्रिऽएत→†)नी- -नी श. २, ६,४,५[२];६;७.

त्वच्- →त्वक् ऐ. २, ९;११;१४;६, २९; ऐआ. १,४,१;२,१,६;४,१; श. १,१,४,५[३]; २,१,१४; १५[२]; ३,८; ३,१,२,१३; ३,७;३,४,१; ४, ३,४,२६;३०; ६, १,२,१७; ५,२,१,६; ७, ५,२, ३५; ४३[३]; ८,१,४,५; १०, १,३,४; ४,७[२]; २,३,५; ४,१,१७;५,४,१२;१२, २,४,९; ८,३,३१;९,१,२; १४, ५,४,११;६,२,९;७,२६[२]; ९,३०; का. २,१,३, १०[३]; १२[३]; ४,१२; १४[२];२,१,२१;तै.१,५,९,८;२,६, ४,१;५,८; ३,२,५,५;५,७;६,१; २; तैआ. १, २३,३;७,७,१; तां. ५, १,३; ४;६,११; ९,२, १४[२]; जै. १४४; जैउ. १, १२, २, ६; ४, ११,५,१; गो. १, ५,३; २,६,८; त्वचः श. १३, ७,१,९; त्वचः ऐआ. २, ४,१; शां. १८, ७;१२; श. २, ३,१, ६[२]; ५,२, ४७;४,४,५,२३; ६,९,१३; ११, २,६,१३; १२, ७,१,९; १४,६, ७,२६;९,३१[२]; का. १, ३,१,२[२]; ५,१, ३८; गो. २, ४,६; त्वचम् ऐ. २,६;६,१; ८,६; ऐआ. २,४, २; शांआ. १२, ५; श. १,१,४, १;२,२,१२[२]; ३,१,२, १३; १५; १६[२]; १७[२]; ४,३,२-५;९; ४,३, ४,२६; ७, ५,२,३५; १४,६,७, २६; का. २, १,३,८; २, १,९[२]; तै. ३,२,५,६; ६,१; ८,४[२];६,६, २; ७, ५,२; १३, १; १०, ८,१; तैआ. ६, १,४; तां. ४, ९, ५[२]; २१;५,६,११; ९,८,८;२३,१६, ५; २५, १५, ४‡; जै. १४४; १४६[२]; १६२; त्वचा ऐआ. २,४, ३[४]; श. ३,१,२,१६[२];३,७; १४, ६,२,९; तै. ३,२,८,४; जै. ९३; जैउ.४,११,५,७; ष. २,१; त्वचि ऐ. २,१२; ८, २४[२]; श. १४,६, ७,२६; तै. १, ५,५,४; २,४,४, २;६,४,२; ३, ६,७,२; तां. २४, १८,३; जैउ. ४,७,२,२.

त्वक्-चर्म-मांस-रुधिर-मेदो-मज्जा-स्नायु- -यवः तैआ.१०,५४,१.

त्वत्- →त्वः श. ६,८, २,९[२]; त्वत् शां. १७, ४; श. १, ३,२,१४[२]; १५[२];२,३,२, ९[२];१०[२];४, ३,२[२]; ११[२];१२[२]; १३,८,१,५[२]; का. १, १,१,१[३]‖; ३,२,२;३[२];११[२];६,३, ६[२]; त्वत्ऽइव जै.६७; ?त्वान्ऽइव जै.६७; त्वे शां.१४,५§;२४,८.

त्वत्, त्वम् , त्वया,त्वाम्, युष्मद्- द्र.

√त्वर् ,अत्वरन्त श. ९, ५, १,२२; त्वरेत श. १, ७,२, १७; गो. १, ५,८; त्वरेरन् श. १३, ५, ३,५.

त्वरत्- -न् तै. ३,१०,१,४.

त्वरमाण- -णः श. ६, ३, २,७; तै. ३,१०,१,४.

त्वष्टृ- -ष्टः तै. ३, ११, ४, १; -ष्टः श. ३, ७,३,११[२]; ८, ३, ३७; तां. २१,१०,२२; -ष्टा ऐ.

† पा. ४,१,३९. । ‡ 'तचम्' इति मुपा.? । ‖ त्वत् इति मुपा. स्वरश्चिन्त्यः तु. =श. २, १, १, १ ।
§ 'त्वाम्' ? इति आन. मुपा. ।

CC-0. In Public Domain. Gurukul Kangri Collection, Haridwar

२,४; ६,१०; शां. ३,९; श. १, ६,३,६;८; ९,२,१०;३,६; २,२, ३,४; १५; ३, ७,२,८; ३, ११; ८,३,११[२]; २९; ४, ४, २, १६; ३,१४;४,८;९; ५,१,४,९; ४,५, ८;५,४,७;७,५,२,३५;११,४,३, ३;६;७;१७[२];१२,७,१,१;८,३,१; १३,१,८,७;१४,९,४,२०; का.१, २,३,३;१३: तै. १,४,७,१;८,१, २;२,५,३,३[२];४,२;७,४;६,७,५; ८,४;१२,४;१४,४; १८,४;७,२, १; ८,७,४[२]; ३,१,१,९; १०;४, १२;७,३,६;७[२]; ८,११,२; तैआ. १,२०,१; २,४,१; ३,३,१;८,२; १३,१; ६, १०,१; तां. ९, १०, ३; जै. ९३; दै. १,१; गो. १,४, ८; २, २,१; ५, ६; –ष्टारम् ऐ. २, ४; ६, १०; शां. ३, ९; १९, ६; श. १,९,२,१०[२];३,७,३,११; तै. २,६,७,५; ११,७;१७,६; ३, ५, १२,१; ६,२,२; ३,४; तैआ. ३,११,२; गो. १, ४,८; २, २, २०; –ष्टुः ऐ. ७, २८; श. १, ६,३,१;२,२,३,४; ३,८,३,११[२]; ५,५,४,२; ७,५,२,२०;३५; का. १,२,३,३; तै. १.५,८,१; २,८, ७, ४; ५; आ. जैआ. १, १०१; १४७; १७९; गो. १, ४, ७; ८; –ष्ट्रा श. ४, ४,२,१६; ५,४,५, २;८[२]; तै. १, ८, १,२; –ष्ट्रे श. १३, १,८,७[३]; तै. ३,१,४, १२[२]; ८,११,२[३]; तैआ. ३, १०,३; तां. १,८,८.

त्वष्टृ-मत्- -मन्तः श. १४, १, ४, १६.

त्वष्टृ-मती- -त्या शां. २८,३[२].

त्वष्ट्री-मती¶- -ती तैआ. ४, ७, ५;५,६;१२.

†त्वा-दात(√दा)- -तम् जै. १९९.

त्वा-वसु- -म् गो. २,४,१;६,३.

त्वाव(तु+वाव) श. १२, ४,१, ४; जै. ४७;१४४.

त्वाष्ट्र(←त्वष्टृ)- -ष्ट्रः शां. १९,६[३]; श. ५,५,२,६;१४,५,५,२२[२]; ७, ३,२८[२]‡; तै. २, ७,२,१; –ष्ट्रम् ऐ. ७,२८; शांआ. ५,१; श. १, २,३,२; ३,७,२,८; ५,४,५, ८; ११,४,३,५; १२, ७,१,१; ५,५, १७; का. २, २, १, १६; तै. १, ४,७,१;८,४,१; २,१, ८,२; तां. ९,१०,३; १७, ५,१; जै. १४०; गो. १,३, १२;४,७; २,२,१[२];५, ६; –ष्ट्राणि श. २, २,३,४; का. १, २,३,३; दै. १, १०; –ष्ट्रात् श. १४,५,५,२२[२]‡;७,३, २८[२]‡; –ष्ट्रान् तै.३,९,९,३; –ष्ट्रेण शां. १९,६; तै.१,८,१,२; गो.१,४,८; –ष्ट्रौ श. १३,२,२,८; तै. ३,८, २३,३.

त्वाष्ट्री- -ष्ट्री श. ७, ५,२,२०; –ष्ट्रीम् तैआ. १, ३१,१; –ष्ट्र्यः तां. १२, ५, १९; २१; –ष्ट्र्याः आ.जैआ. १,२९९.

त्वाष्ट्री-सामन्- -म तां. १२,५, १८; २०; आ. १,९४; १४६; १७५; २०१; ५४७; जैआ. १, ९४;१४६; १७५; –मनी आ. १, ५४७[२]; जैआ १, २०२; ५४७; –मानि जैआ. १,५५२.

त्विषि- -षिः शांआ. ८, १०; श. ५, ३,५,३[५];४,१, ११[५]; ११, २,७, १०; १२,७,१,६; तै. १, ७, ८, १[३]; २,६,४,६; ५,४; ७,७, १[२]; ३,७,७,८; १२, ९,५; तैआ. ३, ९,२; तां. २५,१८,४; जै.१६५; –षिम् श. ५,३,५,३;४,१, ११; १२,७,२,१५; तै. १, ७, ८, ७; ८,५,३; २,६,११,५;१४,३;२०, ३; ३,८, ७,३; जै. १६५; –ष्यै तैआ. ४,१०,२;५,८,६.

त्विषि-मत्- -मन्तः तै. ३, ८, ७, ३; –मान् श. ११, २, ७, ११[२]; तै. ३,८,७,३.

त्विषी(←षि)-मती- -म् तै. २, ४,५,४.

त्वेष- -षः ऐ. १, २८; श. ६, ४, २,७[२]; ७,१, १, २३; –षम् श. ३,४,४,२३; तै. १, २, १, १२; ५,९,५[२];६[२];२,४,३,५;७,१२,३.

त्वेष-दर्शत- -ता तै. २, ८,९,२.

त्वेष-नृम्ण- -म्णः ऐआ. ५,१,६.

त्वै(←तुऽवै) श. १३, २, २, १२; का. १,४,३,२; तै. १, ४, ५,४; १०,३;७; तैआ. ५,१०,२.

√त्सर्,त्सरति,अत्सारिषम् श. ११, १,६,१२.

त्सरत्- -न्तःऽइव तां. ६,७,१०.

—:०:—

थ

थम्‖ श.१०,४,१,४;२१;२२;२३;६, २,८;९;१०; जैउ.१,१८,२,७[२];८.

—:०:—

द

द्ϕ- →दःश.१४,८,२,२;३;४;४,१.

√दं(→द)श्$,दशन्ति श. ७,४,१, २९; दशम् गो. १,५,२४.

दंशुक- -काः जै. ६२.

दंष्ट्र- -ष्ट्रः मं. १, ६, ४; –ष्ट्रयोः तां. १०, ४,३; –ष्ट्राः श. ११, ४,१,५;१३; –ष्ट्राय मं. २,१,५; –ष्ट्राभ्याम् श. ६,६, ३,१०; तै. ३,९, ११,१; –ष्ट्रौ तां. १०,४,

¶ =त्वष्टृ- । 'त्वष्टी-' इति मैसू. मुपा. तैसं. १,२,५,२; च । † त्वा ←युष्मद् । ऋ. द्र. । ‡'त्वा-' इति मुपा. स्वरोविमर्शापेक्षः । ‖ 'उद्गीथम्' इत्यस्यान्तिममक्षरद्वयम् । ϕ 'दाम्यत, दत्त, दयध्वम्' एतेषामाद्यमक्षरस्वरूपम् । $ √दंश भ्वा. √दशि चुरा. दंशने ।

CC-0. In Public Domain. Gurukul Kangri Collection, Haridwar

Digitized by Arya Samaj Foundation Chennai and eGangotri

३; गो. १,३,७;९.

दंष्ट्र-द्युम्न- -म्नः जै. १५२[३].

दंष्ट्रिन्- -ष्ट्री शांआ. १२,३.

दंष्ट्वा तां. ८,४,१[२].

दुंसस्§- -सः श. १४, ५, ५, १६; –सोभिः श. ७,२,३,८.

दंसना- -ना तै.२,४,४,८; –नाभिः श. ५,५,४,२६; तै. १, ४,२,१; २,८,७,९.

√दक्ष्,दुक्षते तै. ३, ११, ८, ८[२]; ददक्षे श. २, २,२,२;४,३,४,२; का. १, २, २, १; दक्षिष्यामहे, अदक्षत, अदक्षन्त तै. ३, ११, ८,८.

दक्षयति शां. १५,१[२]; श. २,२, २, २–५; ४, ३, ४, २; ११, ७, २, ५; का. १, २, २, १–४; दक्षुयति श. ४, ३, ४, ३; दक्षयन्ति गो. २, ३, १७; दक्षयाञ्चक्रुः का. १, २,२,१; दक्षयिष्यन्ति श. ४, ३,४,३; अदक्षयताम् श. ८, २,१,१५; अदक्षयन् श. २,२,२,२;४,३,४,२; का. १, २, २, १; अदक्षयन् श. २, २, २,२; ४,३, ४,२; अददक्षत् श. ११,७,२,४.

दुक्ष- -क्षः शां. ४,४; श. २, ४,४, २;६; ४,१,४,१[२]; ५,२; ९,४,४, ५; १४,३,१,३१; का. १, ३,१, २२; ४,१;४; तै. ३, ७, ९,३;४; १०,४,३; तैआ. ४,११,६;२१,१; जै.१५०; जैउ.३,७,४,१;४,९,२, १;–क्षम् ऐ. १,१३;३०; तै.२,४, १,८;५,३; तैआ. १, २३,८; ४, ११, ८;४२,२; जै. १८०; –क्षाः जै. ४४;१८०; –क्षाय श. २,६, १,३९; का. १,६,१,२६; तै. ३, ११, ८, ८; तैआ. ४, ५,१; तां. १४,५,१३; १५, ५,५; जैउ. ३, ७,४,१; ४,९,२,१; –क्षे तै. ३, ७,७,९; –क्षैः श. ८, २,१, ६; १५; तै. १,४,८,३; २, ४,३,८;

दक्षा- -यै जै. ४४.

१दक्ष-क्रतु†- -तुभ्याम् तै. १,५, ४,२.

२दुक्ष-क्रतु†- -तवः श. ३, २,२, १३;१८.

दक्ष-जयन्त- -न्तः,–न्ताय जैउ. ३,७,५,१.

दक्ष-णि(←नि)धन- -नम् तां. १४,५,१२; आ. १,१४१.

दुक्ष-पितृ- -ता श. ८, २,१,६; १५; तै. ३, ७, ७,९; –तारा तै. २,४,६,४.

दक्ष-साधन- -नः तां. १२,९,१.

दक्षस्- -क्षसः शांआ.२,१०;–क्षसे तां. ८,६,५;६;७,१.

दक्षो(-सूऽनि-)णिधन- -म् जै. ४४[२].

१दुक्षिण,णा- -णः ऐ. ४,२२;७,१[२]; ऐआ. १,४,२; २,३,४; ५,१,२; २,२[२]; शांआ. ४,१३; श. १,२, ४,६[३]; ३,४,३;३,५,१,५; ५,१, ४,९[२]; ७,१,२,१३;८,२,४,१९; ६,२,१२;१०,२,३,११; ४,५,२; ११,२,६,४;५; ७,३३;४,१,१६; ५,२,३;१२,१,४,२;२,४,२; १५; ७,३,७; १३,८,३,९; का. २, २, २,५[३]; तै. १, ६,४,२; ५,४; ७, १०,१;८,४,३; २,१,४,८; ३,२, ९,१;३,१,५; ६,९;९,५,१; १०, ४,१; ११,७,१; १०,३;४; तैआ. १,२४,२; ४,१९,१; ८, १,१;२, १; ३,१; ४,१; ५,१; तां. ५,१, १३; जैउ. ३,१,३,२; ष. २,१०; गो. १, ३,१०;१४; १८;.४,१८; ५,३;४[२]; –णम् ऐ. ७,१[३]; ८.६; २७; ऐआ. २,२,३; ५,१,२;४[२]; शां. ९,४[२]; शांआ. १,७[२]; २,४; ७;४,३;८;९; ९,८;११,४;१२,८; श. १,३,४,३; २,४,२,१; ३,१, २,५;६; ३,१४; १६; ३,३,१०[२]; ५,३,८[२];२१; ४,६[२];७[२]; ७,२,५; ६[२]; ४,२,४,१९[२]; ५,७,५; ५,४, ३,२४;५,४,२१[२]; ६,८,१,८; ७, १,२,१३;८,२,४,१९; ९,२,१२; ७,२,१३;३,५; ९,१,२,२९;३०, ३६[२]; ११, २,७,३३; ५,२,१;४, १२; १२,४,४,६; ७; १४,९,४, २५; का. १,३,३,१; ६,२,८; तै. १,६,४,२[२];२,८,२,५; ३,२,१०, ३; तैआ. २, १,१; मं. २, ८,७; गो. १, ३,१८; ५,४; –णया ऐ. ५,१३; ऐआ. ५,१,३; शां. २३, ८; श. ३, ३,१, १२; ५,३,१३; ४,३,४,१७; १२,७,३,७;१३,४, १,८; –णस्य शां. ९,४[२]; श. २, ५,३,९; ३,१,२,४; ५,३,१३;४, ३;६,३,१८; ४,६,९,१३;१२,८, १,६; का. १,५,२,६; ८; तां. ५, ६,४; ष. १,४; –णस्याः गो. १, १,१०; –णस्याम् ऐ. १,१४;८, १०;१४[२]; १९; श. २, ५,२,६[२]; १७;१८; ३,५,२,११; १२,८,३, ६; का. १, ५,१,४;१४; १५; मं. २,१,२; –णा ऐ. १, ८[२],१३; ६, ३; ३५[२]; ७,१; ८,५; शां. १,५; ४,२;३;१३; ५,८; १५,१; १९, ३[४]; श. २, २,१, २१[२]; ३,२८[३]; ४,३,१३;५,१,२१;२,१०[२];६,३, ९; ३,१,१,७;२,३,१७; ४,१६[३]; ५,१,२;१९; २,८; १०; ४,२,२, १६; ३,४,२;६;५,१,१५[२];६,१, ११;१३; ५, २,३,५; ६[२];७[२];८[२]; ९; ४,९[२]; १३[२]; ५,४; ८[२]; १२; १७[२]; ३,॰,२[२];३; ४[२];५;६[२]; ७[२]; ८[२];९;१०; ११;१३; २,२[२];४,३,

§ √दसि भाषायाम्, √दसि √दस दर्शन-?दंशनयोरिति चुरा. द्र॑. । तत्र च दंशनेऽर्थे √दंशेरेव प्रयोगो नैतयोरित्यस्मन्मतम् । द्रु. दसं-, दस्म-, दस्र- अद्र. । † तस.बस. -भेदाद्वैविध्यम् ।

CC-0. In Public Domain. Gurukul Kangri Collection, Haridwar

६;१३;२६; ४,२३; ५,२०;५,१, ८^{२};९^{२};१०^{२}; ११;१२^{२}; २,३;४^{२}; ८;९;४,३५^{३}; ५,१६;१९^{२}; ६,६, २,४; ८,३,१,१२;१४; ६,१,६^{२}; २०;९,१,१,३८;४,१,११^{२}; १०, १,१,१०;५,४,१६; ६,५,३; ११, १,५,११^{२};६,२२^{२}; २,६,४;४,३, १८;४,३,६; १२,७,२,२१; ३,७; ८,३,६; ९,२,११; १३, २,३,२; ४,१,१३;१५; ४,२,७;१०; १३; ५,४,२४;६,२,१८; ७,१,१३;८, ४,१०^{२}; १४,१,१,३२;६,९,२२^{२}; १०,५;का.१,२,१,१२^{२};१३;२,१; ३,२३;३,२,११;४,३,१७; ५,१, ८^{२}; ६,३,७; तै. १,४, ३,३; ४, ११; ६,१,४; ५^{२};६;७^{२}; ९;११^{३}; ३,२;७;७,१,२;४; ५;९; २,१;२; ४;५^{२};६; ३,२;३^{३}–५^{३};६^{२};८; ८, ३,४;४,३;६,३; २,१,५,३;२,५, १^{२};६;७,८,२; १६,२; ३,१२,५, ७; तैआ. १,३२,३; ३,१०,२;४; १०,६३,१;६४,१; तां.६,१,५;९, ८,२; १६,१,१२; १३; १४;११, ११; १७,१३,५;१३;१८,१,२०; २,१०; जै. ११७; १३२; १३४; १४३;जैउ. १,५,१,२;९,१,५; ष. ३,१; ४, १;७;५,१०; गो. १,२, १९;३, १८^{२}; ५, १५; २, १,५; १३;१७; ३,१८;६,१४^{३}†; –णाः ऐ. ३,२५^{२}; ५,२८; ३४^{२}; ६,३; ऐआ. १, २, ३^{२}; शां. १५, १^{२}; २९,२; २,२,२,२^{२}; ५;६; ३,२, ३,१७; ९,४,४^{२}; ४,३,३,५^{३}; ४, २;४;५^{२}; ७;१४; १९; २४;५,८, १६; ५,४,३,६;५,२३;८,१६;८, ७,४, १५; ९, ५,१, ४९; ११, १,५,११;५,९,११; ७,२,४^{२};५^{३}; १२, ७,१,१४^{२}; १३, ५,४, १५; १४, ६, ११, ५; का. १, २, २, १^{२};५; तै. २, ७,१,३; ६,२; ३,

३,८,७;८; ११;११,९,८;९;१२, ५,७;८;११; तां. ७,४,१;४; ९, ३,२;५,१०; ९,१५; १६,१,११; ८,३;११,२;३; १३,११;१६;१८, ५,१३;९,१७; १९,१३,६; २२, १८, ६; जै. १०२^{२}; १३५^{२}; १३९^{२}; जैउ. ३,४,३,४^{२};५; ४, ६,१,९; २,७; ३,१; सा. १, ५, ११; ष. १,१; २, १०; ३,१;८; गो. १,१,१३; १४;३३^{३}; ३९;२, १७;३,२;३;४;५,८;२५;२,१,५; ३;१७^{३}; –णात् श. ३,५,३,२२; श. ९,१,२,४^{२}; तैआ. ५, १,२; –णान् ऐआ. ५,१,१; श. ४,२, ४,१९; तां. १, ७,९; ८, ७,१०; गो. १,३,१२^{२}; –णानाम् ऐ. ६, ३५; श. २,२,२,५;७; ७, २,२, २१; ९,४, २, ११; १३, ५, ४, २४; ६, २, १८; ७, १, १३; १४, ३,१, ३२; का. १, २,२,५; तै. २,४,६,६; तैआ. २, १५,१; तां. १७,११,३; जै. २३; १३९; गो. १,१,१३;१४;३,२;३; २,२, ५;३,१७; –णाभिः शां. १५,१^{२}; श. २, २,२,२^{३}; ६; ४,३,४,२^{३}; ४; ८, ७,४,१५; ९, ४,१,११^{२}; १०,५,४,१६; ११, ७,२,५; का. १,२,२, १^{२};५; तैआ. २, १५, १; ३, ८, २; ४, ४, १; जैउ. १, १८,३,५; ष. १, १; गो. २, १,६; –णाम् ऐ. १,७;१४; ६,३; ३५; शां. ७,६; १५,१^{२}; २२,२; ३०,६; श. १,२,३,५;९, ३,१^{२}; २,६,१,९^{२}; ३,२,१,२९;३,१७^{२}; ५,१,१८ १९;६,१,२९; ४,३,४, ६;२०^{३};२१; ५,४,१,४; ५,१,४; ६,२,२,४०; ७, १,१,२७; ३०; २,२,४; १२; ३, १, २१; ८,२, १,९^{३};५,१,१३; ९, ४,१,११;५, १,५७; ११,१,३,७;५,१०^{२};११^{२};

६,२२^{२}; २,७,७; १३,५,४,२७; ८,१,५;१४,१,१,३२; ६,९,२२; तै. १,४,७,७; ९,४; २,२,५,१^{२}; ६^{२};३,२,१;४,६,७;७,१७,२; ३, ९,२१,१; ११,८,७; ८^{४};१२,९, १; तैआ. ६, १, १; तां. ६, ४, १४; १६,१२,४; जै. १३६; जैउ. ३, ३,१, ३; ६; ष. ३,१; ५,४; गो. १,१,४; १०; २०;२,२१;३, ५;५,१९; २,१,२६;६,१३;१४^{२}; –णाय तै. ३, ११,८,७; गो. २, ३,९; –णायाम् श. ३, ५, ३, १३;१४; ९,२,१४; ४,२,१,१५; ७,३,१,२१; ९, १,२,१२; १०, २,६,३; ११, ६,१,९; १३,४,२, १;२; १४,६,९, २२^{२}; तै. १,६, ५,१; जैउ. १,१०, १,४; ष. ४, ४; –णायै श. ३,६,४, १२^{२}; ७, ३,२,११; तै. ३, ३,६,४; तैआ. २,२०,१; –णासु श. ४,५,१०, ७; ९, ५,२,१६; तै. ३, ११,८, १; ९,८; –णे ऐआ. ५, १, १; शांआ. २,४; ४,११; ६,२; १७; श. २,५,२, २५; ३, ५,४, १६; १७; ४,५,८,१०; ९, १,२,३६; ४०;४,४,४;१३; १०, २,३,११; १३; १२, १,४,२; ८,१,३; १८, ९,३, १२^{२}; १५^{२}; १३,४,२,१५; तै. १, ६,५, ४; ८,६,५;२,५,४, ४;३,७,३,२; तां. १२, १०,१२; जै. ५३; १५६; १६५; जैउ. ४, ११, ३, १२; गो. १,५,३; –०णे तै. २, २,५,२; तैआ. ३,१०,१; ४; तां. १,८,२–४;८; १०–१२; १४–१६; –णेन ऐ. ३, २७; ७, ५;८,६; शां. २,२;१३,७; शांआ. १,७; श. ३, २,१,८; ५, ३, ८; ८,२,१३;९,२,१४; तै.२,६,९,१; ३,१,१,९;५,७;४;७,१३,१; तां. ५, ६,२; २५, १३,२; १३, ४;

† एकत्र विसर्गान्तो मुपा. ?।

Digitized by Arya Samaj Foundation Chennai and eGangotri

सा. १,३,२;३,५,७; ष. २,४; गो. १,२,४; –णैः ऐआ. ५, १, १; –णौ ऐ. ७, १; शां. ३, ७; गो. १,३,१८.

२दक्षिण,णा† – -णम् श. ७,२,२,६: ९,३,४,७; –णस्य श. ३,८,३, २७; –णान् श. २, ६, २, १५; १८; ५, ४,३, १३; –णायाः श. ३,८,३,२७; –णे श. ३, ३, ३, १०;५,३,३,११; १२,५,२, ७^{२}; १४,५,३,९; ६,११, २; ८,६,३: ५; तैआ. १०, ६४,१; –णेन श. १, १,३,७;४,६; २,४,५; ३,४, १३;८, ३,१; २, ५,२,३८; ११, ४,२,१; ३^{२}; १४, १, २,८; का. २,२,२,४.

दक्षिणा‡ ऐ. १, १४;८,१०; शां. ७,६^{४}; ९,६; १९, ३; श. १,८, १,१३; २,१,३,३;४; ४,६;४,२, ९^{२};१८;६,१, ८^{२};९; १६^{२}; ३,२, ३,१७;५,१, २;५;६,१,३; ४,५, ८,११; ५, २,१,९; ३,२; ६,३, ३,१४; ७,१,१, २७; ३,२,११; ४,१,३५;३९;४१;८,१,१,७^{३};४, २;५,३,५;६,१,१७^{३}; ७,४, १०; ९,१,२,१२;२८; ११,६,१,२;४; १२,५,१,७; १३, ८,२,४; ६;९; १४,२,२,२८;९,१, १९; का. १, १,३,२;३;४,५^{२};३,३,९^{२};१५; ६, १, ७^{३};११^{२}; तै. १,६,८,५;७;२, १,३,४;४,८;५,१,३;८,१,६; ३, २,९, ७;८; ७,२,६; ८,४,२; ५, ३; ११, ५, १; ७, १; तैआ. १, २३,५; २,१३,१; १६,१;१८,१; ४,६,१;२; ५,८,४;९,२; तां. ६, ४,१४; १६, १३,१२; १७, १२, ५; दक्षिणाऽइव श. ३,४,३,१९; १०,५,२,७;९;१३;१९;२३.

दक्षिणेनφ श. २,४,२,१३;६,१, १०; ३,२,१,१;८; ४, ३,४,१४; ५,८,५; ५, ४,३,१३; १२,५,१, ११; १३,४, ३,१^{२}; का. १,६,१, ७; तै. १, ५,२,७; तां. ५,६,७; गो. १,३,१३.

दक्षिण-तस्(:) ऐ. १,७; ५, २३; ६,४^{५}; ऐआ. ५, १, २; ३^{२}; शां. २,१;२; ६, १०^{३}; ९,१; शांआ. २,५; श. १,२,१,१२;५,६;११; १७^{२}; ४,४,८^{२}; ५,३; ७,४, ६^{२}; १८;९, २,३२^{२};३,१^{२};२,३,२,२^{२}; ३,१४;१६; ५,२,१०;३,१८; ३, १,१,२^{२}; ३; २,४,१५; ५,२,६^{३}; ३,१५^{२}; ६,१,२७; २,२१; ७,२, १;२;८,२,१९;२०;३,१०; ४,२, ४,१९;३,४,२२;५,२,८;६,६,१– ४;५^{४}; ८,५;५,१,२,१४; १६;२, १,९^{२};४,३,२६; ५,२२; ५,१,९; ६,३,१,२९; ३०^{२}; ३,१४^{२}; ४,२, २;१०^{२}; ४,१८; ८,१,७;१२; ७, १,१,२१;३०; ३,१,२१; २,१०; ४,१,३५; ३७^{५};४१; ५,१,६^{४};७; ३८^{२};२,१६;१९;२१; ८,१,१,७; ९;३,६;९^{२}; २,२,९; ४,१७–१९; ३,४,१३;४,१,१०;४,१;८; ११^{३}; ५,१,१०^{३};१३; २,८;१२;६,१,६; १७;२३^{२};२,१२;१६; ३,३;७,४, १०; ९, १,२,१५; २, ३,२–६; ११; ३, १, १८; २०; २२; ४, ११^{२};४,३,५;८^{२}; १०, २,१,१०^{२}; १,६,२२^{२};५,३,४;७;४,१४; १२, ६,१,३८^{२}; १३,३,१,२; ४,२,८; ११;१४; ३,१;५; ५,३,८; ६,२, १२;८,१,९; २,५; ३,९; १०;४, १;२; १४, १,२,९; ३,२;७; ८; २०;२४;२,२,४३;३,१,२१; २२; ६,१,११; का. १,३,३,१२;५,१, ८;२,१७: २,१,४, १०; २,३,६; १०;१६; तै. १,४,६,६;६,४,२^{२}; ८,२;९, ४; २, १,२, २; ८, १; २,१,३–५;१०,५; ६^{३};७^{२}; ३,९, ५^{३};७;८^{२};१०,२;४; ७,६,२;१५, ५; ३, १,२, ७; २, ९, ७; ११; १०,१;३,३,२;८,५,२;७,१;२०, ३;९,५,१^{३}; ११,९,४;५; १२,५, ५; तैआ. १,२०,१; २३,५;२४, २^{२}; २,१,१;११,१; ४, ५,३; ६, १;१४,१;३२,१^{२}; ५,४,७;५,१^{२}; तां. ५,१,१३;१५;८,७,१०;१२, १०, १२; १९, १३,९; २१, ४, १३; जै. १४१; जैउ. १, १, २, ५;१७,१,३; २, ३,१,२; ३, १, ३,२;५,२,२; सा. ३, ३, ५; ष. २, ४; १०; गो. १, १,१५^{२}; २, १९^{४};२४^{२};३,१; ११; १२; २२; ५,२४; २,१,३;४;१८;२,५;१६; ३,२३; ६,६; दक्षिण इव श. १, ३,१,१७; का. २,२,४,१४.

दक्षिणत(-स्ऽउ-)उद्याम्– -मः श. ८,५,१,१३.

दक्षिणतः-सद्– -सद्भ्यः गो. २, १,६.

दक्षिण-दिश्य– -श्यस्य तैआ. १, १८,१.

दक्षिण-पू(र्व→)र्वा– -र्वस्याम् तैआ. १,१९,१.

दक्षिण-वाम– -मयोः तैआ. १, २,४.

दक्षिण-सद्– -त्,द् श. १४,२,२, १६^{२}; तैआ. ४,९,२; ५,८,१.

दक्षिणसात्(-ण+साति) ऐ. १, २२.

दक्षिणा(-णऽअ-)ग्नि– -ग्निः ष. ४,१; गो. १,२,५;३,१३; –ग्निम् ष. ४,१; गो. १, ३, १३^{२}; –ग्नेः गो. १, २,२२; –ग्नौ ष. ४, १; गो. १,३,३.

दक्षिणा(-णऽअ-)ग्र– -ग्राणि श. १२,५,१,१२.

दक्षिणाञ्च्(-ण√अञ्च्)– -ञ्चः गो. २,१,२५; –ञ्चम् गो. १,३,२२.

---

† अर्थाभेदे स्वरभेदो विमृश्यः । ‡ -ण+आच् पा. ५,३,३६ । φ-ण+एनप् पा. ५,३,३५ ।

CC-0. In Public Domain. Gurukul Kangri Collection, Haridwar

दक्षिणाची- -च्यः गो. १,१,७;२, १०.

दक्षिणा-स्त्र- -म् गो. २, ३, १७.

दक्षिणा(-णऽअ-)प(र→)रा- -रस्याम् तैआ. १,१९,१.

दक्षिणा-प्रवण,णा- -णः श. १३, ८,१,४; –णम् श. ३, १, १,२; –णस्य श. १३,८,१,८; –णा श. १, २,५,१७; का. २, २,३, १६; गो. १, ३,१; –णे श. १३, ८, १,७.

दक्षिणाप्रवणी-भूत- -तः गो. २, २,५.

दक्षिणा-प्रष्टि- -म् श. ५,१,४, ९;९,४,२,११.

दक्षिणा-मुख- -खः ऐआ. ३,२, ४; शांआ. ११, ४; गो. २, २, १६.

दक्षिणा-युग्य- -म् श. ५, १,४, ७;४,३,८; ९, ४,२,११.

दक्षिणा(-णऽअ-)र्धे- -र्धः तैआ. ५,१,१; –र्धम् ष. १,७; –र्धात् तै. ३,७,५,६; –र्धे श. २,६,१, ९; ४,१,१,२७;२,१,९; ५,५,१, १; १४, २, २, ३५; का. १, ६, १,७; तै. १, ६,८, २; –र्धेन श. ७,२,२, ९; ९, १,२, २५; १३, ८,२,६.

दक्षिणार्ध-पूर्वार्ध- -र्धे श. १,६, ३,३९.

दक्षिणार्ध्य- -र्ध्यः श. ३, ७,२, ७; –र्ध्यम् श. ३,७,२,५; ९,१, २५; गो. २,१,१; –र्ध्ये श.५,२, ४,५.

दक्षिणा-वत्- -वत् जै. १३९; –वता श. ३, ४, २, १५; तां. १६,१,१४; गो. २,१,६; –वद्भिः गो. १, ५,८; –वद्भ्यः गो. १, ५, ७; –वन्तः गो. १, ५, ७; –वान् तैआ. १,७,४.

दक्षिणावती- -ती तैआ. ६,७,१.

दक्षिणा-वह्- -वाट् तै. २, ८, २,५.

दक्षिणा(-णाऽआ-)वृत्†- -त शांआ. ४. १५; श. ६, ४,३,५; ७, १,१, १३; २,२,१२; १४;४, १,३५; ८,७,२, ५‡; १२; १३^{२}; ७, ३,४;५; ४, १०; ९, १, २, ३^{२}; २८; २९; तै. § १,६,८,२^{२}; ५:७.

दक्षिणा(-णऽआ-)शा-गमना-(-नऽआ-)दि- -दीनि शांआ. ११,४.

दक्षिणा-शिरस्- -सम् सा. २, ५,३.

दक्षिणा-संस्थ- -स्थः शां. ५,७^{२}; गो. २,१,२५^{२}.

दक्षिणा-सद्- -दः श.५,२,४,६; –द्भ्यः श. ५,२,४,५.

दक्षिणा-समृद्ध- -द्धान् गो. १, १,१३.

दक्षिणो(-णऽउ-)त्तर- -रे ऐआ. ५,१,३; –रौ तैआ. २,११,१.

दक्षिणोत्तरिन्- -रिणम् शांआ. १,७.

दक्षिणीय,या- -यम् श. ४, ३, ४, १५; –या गो. १, २, १७; –याः श. ३, ५, १, १९; –याय श. ४,३,४,१५.

दक्षिण्य,ण्या- -ण्यः तै. १, ३, ३, ७; –ण्यम् तै. २, १, ५, ३; –ण्याम् तै. २,१,५,२.

दग्ध(√दह्)- -ग्धः श. १२,५,२, ३; ष. ४,४; गो. १,२,२१.

दग्धुम् श. २,३,३,१; जैउ. ४,१०, ३,६.

दग्धृ- -ग्धा श. २,२,३,६; का. १, २,३,४.

दग्ध्वा श. ९,५,२, ६^{२}; १२,५,१, १३; तां. ९,८,१.

दङ्क्ष्णु(√दंश्)- -क्ष्णवः श. ८,६,१, १६^{२}; तै. ३,९,८,३.

दण्ड(√दम्)- -ण्डः शांआ. ८, ९; श. ३,१,३,२५;२,१,३२; ७,१, २६;२,२; ७,४,१,३६; ९,३,१, १७; जै. १२८; –ण्डम् शां. ६, १४; श. ३, २,१, ३२; ११,१, ५,११^{२}; तै. ३, ३,१,४; गो. २, १, २; –ण्डस्य ऐ. २, ३५; श. ३, ७, १, २६; –ण्डेन श. ११, ५,१,१; १२,४,१, १०; ७,३,१; तां. १७, १, ९; जै. २६; २०८; जैउ. २, ५, २,३; –ण्डैः श. १, ५,४,६; ५,४,४,७^{२}; जै. १५५^{२}.

दण्ड-पाणि- -णये ष. ५, ४; –णिः श. ११,६,१,७;१३.

दण्ड-प्रजित,ता- -तया, –तेन श. १२,४,१,१०.

दण्ड-वध- -म् श. ५,४,४,७^{२}.

दण्ड-हत- -तः तां. २२,१४,३.

दण्ड-हस्त- -स्ताः तैआ. १, १२,४.

दण्डो(-ण्डऽउ-)पानह्- -हम् शां. ४,३; जै. ६; जैउ. ४,६,१,४.

दण्डिन्- -ण्डिनः श. १३,४,२,५.

दण्ड्य- -म् जै. १४५.

दत्-, दन्त- अद्र.

दत्त,त्ता(√दा)- -त्तः श. ११, १,४, ४; का. १,४,१,२; –त्तम् ऐ. ५, २८; शां.२५,१५;श.४,५,८,१४; ९,५,१,४९;१४,७,३,११; तै.२, १,५,२;५,७,१;३,७,५,४; तैआ. २,६,१;२; ३,१४,४; जै. १२४; १८१; मं. २, ५, १२; –त्ता तां. २१,१, ६; जै. १४९; –त्ताः श. ४,३,४,१५;–त्तेन श.२,६,१,७; ११, १,४,४; का. १, ६, १, ६;

† PW. प्रभृतयः '-णा ।'वृ-' इति विग्रहं चक्रुः तत्पपा. विरोधित्वाच्चिन्त्यम् । तु. ऋ. १, १४४,१ ।

‡'-दृ-' इति मुपा. स्वरः । §.'-णा-' इति सर्वत्र मुपा. स्वरश्चिन्त्यः ।

CC-0. In Public Domain. Gurukul Kangri Collection, Haridwar

Digitized by Arya Samaj Foundation Chennai and eGangotri

–त्तेभिः तै. २,८,६,८.

दत्त्वा ऐ. ५,२८; ७,१५; ८,२२; श. ३, ९,१, १२; तां. ६, ७, १३; २५,१०, २२; मं. १,२,१४; गो. १,५,८.

दत्व– -०त्व, –त्वः[३], –त्वम् जै. १५२.

दत्वत्(←दत्←दन्त+मतुप्)– -ते तै. ३,८,१८,४.

√दद्(←√दा), ददते जैउ. १,११, २,७; १०; ददन्ते जैउ. १,११,२, ६; ददसे मं. २,४,१२; ?ददै जैउ. ३,२,१,२; ?ददा३ जैउ. ३,२,१,४.

ददत्– -त् ऐ. ४, २५; श. ५, १, ५,२८; ११,४,३,७; १३, ४,१, ११; का. १, ३, ३,७; तै. २,५, ५,२; ३,१०,५,१; तैआ. २, १४, १; जै. १०२; १२४; १३९; –तः श. २,४,२,७; तै. २, ८, ८, ६; ३,७, ५,७; तैआ. २, ६,२; गो. २, १,७; –तम् ऐ. ४, २५; श. १४, ६, ८, ९; –ताम् तैआ. १, ३,४; –ते तै. ३, १,४,११; –न् श. ११,५,६,३; तैआ. १०,६३,१.

ददती– -ती श. ११,४,३,७.

ददापयितृ– -ता तैआ. १०, ६, १.

ददि– -दिः ऐआ. ५,२,५.

ददितृ– -तारः श. ४,२,१,२२.

ददिवस्– -वान् जै. १४३; –वांसम् श. ६, ३, ३, १४; –दुषः ऐआ. १,१,४; –दुषि श. ४, १,२,४.

द-द-दφ– -दः श. १४,८,२,४.

ददृशुषी(←ददृश्वस्,√दृश्)– -षीः तैआ. ४,११,७.

दद्राण– -म्¶ ऐआ. ५, ३, १; तैआ. ४,२०,१‡; तां. ९,६,३.

दद्राण-व(त्→)ती– -तीषु तां. ९, ६,५.

√दध्(←√धा), दधतः तै. २,६,४,२.

दधि(→धन्)– -धनि‖ गो. २, १, ९; –धि ऐ. ७, २९[२]; ८,५; ८; १७; २०; शां. ४,२; ८,९[२]; १३, २; श. १, ६, ४,८; ८,१,७; ९; ३,३,३,२; ८,४,७; ४,२,४,१८; ५, १८; १९; २२; ३, ५, १३; १४[२]; ५,२,४,११; १३[२]; ३,२,६; ६, १,२,३०; ७,४,१, ३८; ४२; ५,१,३[२]; ९,२, १,१; ११; १२; ११, १,४,१; ३; १४,९, ४, २५; तै. १,६,१,८[२]; ७,६,५; २,१,५, ६; ७,२,२; ३, २,३, १०; ७,४, १३; ६, १३; तैआ. ५, ९,७; तां. ९, ५,५; जै. १२०; ष. ५, २; –ध्ना ऐ. ३,४०[२]; ८,२०; श. ७, ४,१,३८; ४२; ५, १,३; ९,२,१, ११; १३; ११,४,१, १५; १२,३, ५,६; १४,९,३, २२; तै. १, ४, ७,६; २,१,५,६; ७,२,२; तैआ. ५,९,७; तां. ५, १०,९; १८,४, २; गो. १,३,९; ५,९; २,४,७[२].

दधन्वत्(मतुप्)– -न्वा श. १२,८, २,१२; तै. २, ६, १, २; –न्वाऽइव तैआ. १,१२,२.

दधि-घर्म– -र्मम् ऐ. २,४; ३,४०; –र्मस्य श. १४, ३,१, ३०; –र्मे ऐ. ३, ४०; –र्मेण शां. १५, १; २९,२; श. १४,३,१,२९.

दधि-द्रप्स– -प्सः श. ९,२,३,४.

दधि-भाग– -गाः तैआ. ६,८,१.

दधि-मधु– -भ्याम् शांआ. ९,८.

दधिमधु-घृत-मिश्र– -म् सा. ३, १,५.

दधिमधुघृता(-तऽआ-)क्त– -क्तानाम् सा. ३,१,१२.

दधिमधु-सुमनोजातरूप– -पैः सा. ३,५,१.

दधि-वत्– -वान् तैआ. ६,८,१.

दध्यञ्च्– -धीचः श.$ १४,५,५, २२; ७,३,२८; तै. १,५,८,१; तां. १२,८,५; –धीचे श.$ १४,५,५, १७; –ध्यङ् श. ४,१,५,१८; ६, ४,२,३[२]; १४,१,१,१८; २०; २५; ४,१३; ५,५,१६[२]; १७; १८; १९; २२; ७,३, २८; तां. १२, ८, ६; जै. १८६; गो. १, ५, २१[३]; –ध्यञ्चम् जै. १८६.

दध्यो(-धिऽओ-)दन– -म् श. १४,९,४,१४.

दधि-क्रा†– -क्राः ऐ. ६, ३६; ७,३३; श. ५,१,५,१९.

दधि-क्रावन्– -वाऽइव तै. २,८, ९,९; –व्णः ऐ. ६, ३६; ७,३३; श. ५, १,५,२०; १३, २,९,९; ५,२,९; तै. ३, ९,७,४; तां. १, ६,१७; सा. १,५,५; गो. २, ६, १६.

दनु– -नुः श. १,६,३,९.

दनायू– -यूः श. १,६,३,९.

दन्त(→दत्)– -तः श. १, ७, ४,७; १६; तै. १,२,६,५; ३, ८,१,२; –द्भिः श. १, ७,४,१६[२]; ३,५, ४,२४; ४,४,३,११; १३,३,४,१; –द्भ्यः तै. ३, ८,१७,४; –न्तः श. १,६,३,२९; ३०; –न्ताः ऐ. ५, २२; ७, १४[१२]; शांआ. १, ४; श. ३,५, ४,२४; १०,१,१,८; तै. १, ४; ६,१; जैउ. १, १२,२, ७; गो. १, ३,७[२]; ९[२]; २, १,२; –न्तात् शांआ. १२, ८; –न्तान् शां. ६, १३; श. १०, ३, ४,५; –न्तेषु मं. १, ३, ४; –न्तैः तां. ८,४,१[२]. दत्वत् गद्र.

दन्त-परिमित– -तः मं. १,७,१५.

दन्त-पवन– -म् सा. २, ६,३; ३, १,१३.

φ ‘द-’ इत्यत्र टि. द्र. । ¶ =ऋ. १०,५५,५ । =साम. ४,१,४,३ । √दमेः ‘दमनशीलम्’इति या. २,१८; √दारयतेरिति सा. √द्रातेरित्यर्वाञ्चः । ‡ √द्रियतेरिति भा.सा.? द्र. । ‖ ‘दधति’ इति पाभे. चिन्त्यः । $ ‘-धी-’ इति मुपा. स्वरश्चिन्त्यः । † ←दधत्,√क्रम्, √क्रन्द् या. निघ. १,१४; द्र. ।

CC-0. In Public Domain. Gurukul Kangri Collection, Haridwar

Digitized by Arya Samaj Foundation Chennai and eGangotri

दन्त-मूल- -लैः श. १३,३,४,१.
दन्ता(-न्तऽअ-)ञ्जि- -ञ्जये,-ञ्जिः मं. २,४,६.
दन्तावल(-न्त+वलच्)- -लः गो. १, २,५[२].
दन्ति- -न्तिः तै. ३,८, ९,३; तैआ. १०,१,५;१६.
दन्ताल- -लः,-लस्य जै. १२५.
दन्दशूक(√दंश्)- -कम् श. १४,९, १,१९; -काः श. ५, ४, १,१; २[२]; तै. १, ७,८, २; -कात् तै. १,७,८,२; -कान् श. ५, ४, १, १; तै. १, ७,८, २; -केभ्यः तै. ३,१,४,७.
√दभ्,म्भ् ,दभ्नोति तै. २, २, १०, ४; दभ्नुवन्ति ष. १, ६; देभुः तैआ. १०,१,९; दभाति तै.२,४, ६,९; अदभन् श. ११,५,९, ५; अदभाम श. ११,५,९,५; दभ्नुयाम श. १,१, ४, १४; का. २, १, ३,१७;१८; दभन् श. ३,३, ३,११;६,३,१८;४,३,५,८; तैआ. ६,८,१[२].
दम्भयेयम् जै. १७६.
धीप्सति, धीप्सन्ति जै. १४; दिप्सात् तैआ. २,५,२; धिप्सात् श. ६,६, ३,१०; धीप्सतात् जै. १४.
दभ- -भाय ऐ. ५,१८.
दभीति- -तये तै. २,५,८,११.
√दम्,दाम्यत श. १४,८,२,२;४.
दमायन्तु तैआ. ७,४,२.
१दम- -मः तैआ. ७, ९,१; १०,८, १; ६२,१; ६३,१[२]; ६४,१; जैउ. ४,१०,४,८;११,४,३;५,१५; सं. ३; -मम् तै.२,७,१२,१; ३,१२, ७,५; -मे श. २, ३,४,२९; का. १, ४,१,२२; तै. २,५,५,४; ३, ६,१०,३; तैआ. १०,६२,१;६३, १;-मेऽ-मे श.४,४,५,१२; -मेन तैआ. १०,६३,१[२].

२दम- -मम् श. १४,८,२,४;-माः तै. २,७,१२,१.
दम-मय- -यः शां. ९,१.
दमितृ- -ता तै. २,८,३,७.
दमूनस्- -नाः ऐ. ३, २९; ५, ८; शां. २३,३; श. १३, ५,१,११; तै. २,४,१,१.
दम्पति(-म्ऽप-)- -ती तैआ. १,१०, ५;६[२]; मं. १,३,१२.
दम्य- -म्येभिः ऐ. १,२८.
√दय्,दयते तै. २, ४,३,४; गो. २. ४,१७; दयसे तैआ. ४, ५, ७; दयस्व श. १४,२,१,१०;दयध्वम् श. १४, ८, २, ४[२]; दयेत ऐआ. २,३,६; तै. २,८,८,२.
दयमान,ना- -नाः तै. ३, ६,१३,१; -ने तै. २,६,१०,३.
दया- -म् श. १४,८,२,४.
दरिद्र(√द्रा)- -०द्र श. ९,१,१,२४; -द्रः श. १,६,१, १८; -द्राः तां. २४,१८,७.
दरिद्रीकृत्यऽइव श. ११,३,३,५.
दर्प(√दृप्)- -र्पः ऐ. ६,२६.
दर्भ(√दृभ्)- -र्भऽ-र्भऽइति जै. १३३[२]; -र्भः ऐआ. १,२, ३; तै. ३,३,२,२;७,४,११; जै. १३३[४]; -र्भम् तै. ३, ७,४,१८;जै.१३३; जैउ. ३,७,२,८; -र्भाः श. १,१, ३,५; २,२,३,११;३,१,३,१८[२]; ५,२,१,८; ७,२, ३,२[४]; १२,४, ४,६;७; १३, १,१,२; का. २,१, ३,२;तै. १,३,७,१; २, ७,९,५: ३,२,३,४;५,१;३,२,१; ७,३,४; ८,२,३; तैआ. २,११,१;५,१०, ६[२]; -र्भाणाम् तैआ. २, ११,१; ६,९,१; -र्भान् तै. ३, ७,३, ३; ४[२]; जै. १३३; सा. १, ३,२; ष. ५,२; -र्भे तां १२, ४,४,६; ७; -र्भेण तै. १, ४,४,१; -र्भेषु सा. १,३,२; -र्भैः श. २, २,३,११[२]; ५,२,१,८; ५, ४,२२; ७, ३,२, ३; ९,२,१,१२; १३,८,३, १३; तै. ३,२,५,१.
दर्भ-तरुणक- -कम् श. ३,१, २,७; ८; ६,४, १०; -के ऐ. ७, ३३; श. ३,४,१,२१.
दर्भ-नाडी- -ड्या ष. २,९.
दर्भ-पर्ण- -र्णयोः जै. १२४.
दर्भ-पवित्र- -त्रेण श. ३, १, ३, १८[२].
दर्भ-पिञ्जूल- -लानि शां. १८, ८; -लैः ऐ. १,३.
दर्भ-पुञ्जील- -लैः तै. १, ७, ६,४; २,७,९,५[२].
दर्भ-मय- -म् तै. १,३,७,१[२];३,२, ३,३.
दर्भमयी- -यी श. १३,१,१,२; तै. ३,८,२,३;४.
दर्भ-मुष्टि- -म् श. ९,२,१,१; सा. १,३,२.
दर्भ-स्तम्ब- -म्बः श. १०, ४, ३, १४; ५, ५,१०; तै. २, २,१,५; ३,७,३,३; -म्बम् श. ७, २,३, १;२;४,२९; ८, ३, १, ११; ९, ५,१,३६; तै. २, २,१, ४[२]; तां. २१, ३, ५; -म्बान् ऐ. ५, २३; -म्बे तै. २, २,१,२[२]; ३;७,१७, ३;३,७,३,३.
दर्मन्(√दृ)- -र्मा श. ४,६,९,१४.
दर्वि- -०र्वि श. २, ५, ३, १७; का. १, ५,२, १६; -र्व्या श. २, ५,३,१७.
दर्वि-होम- -मान् श. ९,२,३,९; १०;५,४,१४;५,१०;११.
दर्विहोमिन्- -मिणो जै. १८६[२].
दर्व्य- -म् श. १४,६,८,९.
दर्श(√दृश्)- -र्शः श. ११, २,४, १-५; गो. १, ५, ९; २, १, १२; -र्शम् श. ११, २, ४, ८[२]; तै. १, २,१,१४; -र्शस्य तै. ३, २,३,४; -र्शाय श. ११, २,४, ८[२].

CC-0. In Public Domain. Gurukul Kangri Collection, Haridwar

Digitized by Arya Samaj Foundation Chennai and eGangotri

दृर्शा- -र्शा तै. ३, १०, १, १; ९,६; १०,२.

दर्श-पूर्णमास्- -सयोः ऐ. ३, ४०; ७, ११; शां. ३, १; श. १, २, ३,५;३,५, ११;५,२, १९; २,४, ४,१७; ११,१,३,७; ६, २८; २, ४,४;१०;६, १२; ७,२७; ४,१, ४–७; का. १, ३,४, १०; २,२, १,१९; तै. २, २,२,२; ३,६,२; तैआ. १, २२,९;२६,१; ५,४,६; गो. १,३, ७^{१२}; –साभ्याम् ऐ. १, १; शां. ६, १५; श. २, ४, २, ११; ३,१३; ४, १७; ६,१, ३७; ११, १,२, १०;२,५,५; ४, १०; का. १, ३,२, ११; ३, १०;६,१, २५; तै. २, ३, ६, २; तां. १७, १४, १; २५, ४, १; जै. १२२; गो. १,५,७;८; २,१,८; –सौ ऐ ३,४०; ऐआ. २, ३, ३; शां. १, १;३,७;९;६,१५; श. १, ७, २, २३; १०,१,५,२; ४,३,४; ११, १,६,१६; २,४,५; ४,६;७^{२};८^{२}, ९^{२}; १०;५,५; १४,२,२, ४८;३, २,२७^{४};४,३,३; का. १,३,४,१०; तै. २,२,२,१^{४}; ४,२; ११,६; ३, ७,२;३,९,२३, १;२; तैआ. १०, ६४,१; तां. ८,६,५; २५, ४,२; जै. १२०; सा. १, ३,५; गो. १, ५,७; २,१,८;१२;२,२४.

दर्शपूर्णमास-याजिन्- -जिनम् तां. १७, १४,१; –जी श. १०, १,५,४.

दर्शत,ता(√दृश्+अतच्)- -०त ऐ. ४,२९; ऐआ. १,१,४; शां. १४, ५; –तः श.१,४,१,२९; तै. ३, ५,२,२; तैआ. ४, ११,६; ५,९, ९; जैउ. ४, १, १, १; –तम् शांआ. २,१८; श. ६, ४, २,९^{२}; १४,८,१५,४^{२};९; तै. २,६,४,२; ८,९,२;३,६,१०,२; तैआ. ४,५, २; –तस्य श.७,३,१,३२^{२}; –ता तै.३,१०,१,१; –ताय श.१४,८, १५,१०; –ते श. १४,८,१५,५; तै. २,६,१७,४.

दृर्शन- -नम् गो. १, १,१९; –नात् शां. २७,६; ष. ४,५; –नाय श. ६,४,३,९;–नेन श.१४,५,४,५.

दर्शनीय- -यः तै. २, ७, ९,४; जै. ५३^{२};–यम् जैउ. १,१८,५,३;२, २,१,७; ष. २,३; –येन जै. ५३; –यौ जै. १९०.

दर्शनीय-तम- -मः श. १३,२, ७,८.

दर्शयित्वा गो. १,२,२०^{३}.

दविद्युतत्(√द्युत्)- -तत् श.८,६,३, २०.

दविद्युतती- -ती तां.१२,१,२;–त्या तां. ६,९,२४†; २५†; १२,१,१; १८,८,११.

दविध्वत्(√धू)- -ध्वतः तै. २, ४, ५,५.

दवीयस्(दूर+इष्ठन्)- -यः श. ३, ६, २,३; –यसि श. १०,४,२,२६^{२}; २९^{२}

√दश् √दंश् द्र.

दश(→श्‡)न्- -श ऐ. १, १९^{२}; ३, ४१^{५}; ४, १८^{२}; ५,४; १९; २१; ६, ९;२०; ३६; ८, २२^{४}; ऐआ. १,१,२^{२};४^{२}; ३,४;५^{२}; ७;८^{२}; २, ३,४^{३}; ५,१,१; शां. २,३; ९,२; १३,४^{२}; १४, २^{३}; १७, ३; १९, ५;७; २२, ७; २५, ८; २९, १; २^{२};८; ३०,१;७; शांआ. २,१७; ५,८^{२}; श. १,१,१,२२; २,३,१, १८; ३,१,४,२३^{३}; ३,३,३;८,१, ३;४;४,१^{३}; ९,४, १९^{३}; ४,४,५, १९; ५, २,४,१०^{२};४,५,४;६,२, १, २३^{२}; २,४^{२}; ९; ३४^{३}; ३,१, २१^{३}; ८,२,१२^{३}; ७,१,१, ३३^{२}; ८, १,१,२^{२}; ३,२,१३; १४^{२}; ३, ११^{२}; ४,१२^{२}; ४,२, १३^{३}; ३,८; ९–१२;१३^{२}–१७^{२}; १८^{३};१९^{३};५, २,११^{२};६,१,२२; ९,१,१, ३१^{३}; ३८^{७};३९; २,१६^{२}; ४,३,६;११^{३}; १०,२,३,५; ४,२,११;२०; २५; ४,३,८;२०; २१; ५, ४,८; ११, १,२,२; २,१, २; ६, १०;४,३, १८^{४}; ६,३,७; १२, ३,२, १४^{२}; ३,२,५; ८,१,२२; १३, २,५,४; ५,१,६^{२}; १४,१,३,१;५,५,१९^{२}; ६,९,५; ९,३,२२; का. १, ३,१, ११; २, १, २,१; तै. १, २, १, १९;४,१^{२};८,८,१;२,१,१,३^{२};८, ७,४; ३, २,७,५; ७,५,११; ८, १४,६; २१,२; तैआ. ४, ६,१^{५}; २^{५}; ५,७,१२; तां. २, ७,८; ४, ८,५;६;६,१,३;१३,९,५;१६,१, ९;१२^{२}; १७,१४;१^{३};१८,८,१२; ९,४^{२}; २२,१४,४; २३, २,१;३, ३;५,१; २;८,१; ३;९,१;४;११, १;४;१२,१; १४,१; ५^{२}; १७,१; १८,१;२०,१;३; २२,१;६; २३, १;२५,१; २६,१;२८,१; २४,१, १;५;२,१;४,१;५,१; ६,१; ८,१; ९,१;११,१; १२,१; १३,१;१४, १;६;१५,१;१६,१; ६; १७,१;४; १८,१;१९,१; २०,१; २५,१,१; १०; २, १; ४, १; जै. १०३^{२}; १२८;१५६; १६९^{२}; २०५; जैउ. १,६,१,६; २,३^{२}; १४,३,१; ५; २,२,४,९^{३}; ४, ११,४,६; जैआ. २, ९,५; आ. २, ५, १; मं. १, २, १९; ष. ४, ४; गो. १, ४, २४;५,५; २०; २,१, १८;६,२^{३}; १५; –शऽ-श श. ३, ४,३, १८; ५,१,३४;५,४,५,३; ८,१,१,२^{४}; २, ११; ५, १,५; २,२; ९, १, १,३६;३,१९; १३,६,२,३; १४, ६,१, २; तै. ३, ८, ६, ५; तां. १८, ९, ४; २५, १५, १;

---

† 'द्यूतत्या' इति मुपा. अशुद्धः तु. ऋ. ९,६४,२८ । 'झल्युपोत्तमम्' (पा. ६,१,१८०;) इत्युदात्तो द्र. ।

CC-0. In Public Domain. Gurukul Kangri Collection, Haridwar

Digitized by Arya Samaj Foundation Chennai and eGangotri

–शुभिः ऐ. १, २२; ४, २४[६]; ६, ९; ७,१३; ऐआ. ५, १, ४; श. ३,३,३,१८[२]; ८,१,४; ४, ४,१, १५; तै. १, ३,७,४; ८, २, १; तैआ. १, ६,३; ११, ८; तां. ३, ९,१;१०,१; ११,१; १३, १[३];३[२]; १५,७,६; ८,२; १७, १४, २[१०]; १९, २,६; –शुभिःऽशभिः श. ८, ७,२, १२; –शुभ्यः शां. १०, २; श. ४, ५,८, १६; ५,४, ५, १३; ८,३,४, १४; –शुसु ऐ. ५, २५; श. ९, ३,२,८; १०, ४,२, २०; तां. ४,१,१.

दश-कपाल– -लः श. ५, ५,२, ६;१२,७,२, २०; तां. २१, १०, २३; –लम् श. ५, ४,५,८; ११, ४,३,५[२]; तै. १, ७, ३,४; ८,६, ३;३,१,५,९.

दश-कृत्वस् (:) श. २, ४, ३,१०†; ३, ३, २, १७†; का. १, ३, ३, २,१०†; तै. २, ३,६, ४; तैआ. ४,२८,१; तां. १२,१०,८.

दशत– -त श. ८, ५,२, १५; –तः ऐआ. १,३,८; २,३,४; ५,३,१; श. ४, ५,८,१६[२]; ८,५,२, १६; १३,२,५,४[२];६,१,३[२]; २,४; तै. ३,९,२, ४; तां. २०, १५, १२; –तम् श. ४, ५,८,१६[४]; १३,४, ३,१४; तै. १, २,१,१४; सा. १, ४,२;६; ९; –ता श. ८, ५, २, १५; १३,६,१,३[२]; सा. १, ४,३; ४;५; –तौ श. ८,५,२,१६.

दशतय(-श+तयप्)– -यान् गो. १, १,५[२];८.

दशति– -ति श. ११, १, २, ९; –तीनाम् ऐआ. १,५,२;५,३,१.

दश-दशिन्– -शी तां. १९,२,४.

दशदशिनी– -नी शां. २,३;१७, ३;१९,५;७; ३०,७; श. ४, ४, ४,२‡; ११, ४, ३,१८.

दश-धा श. १, ८, १, ३४; तै. १, ८,१,१;५,१; २,२,४, १; तैआ. ३,११,१; जैउ. १, २,३, ४;९, १,३;५;७;९; २,१;३;५; गो. १, ५,२०.

दशधा-विहित– -तः श. ५, २, ४,१०;११,१,२,३.

दशनी– -म् गो. २,१,१९.

दशंदशिन्=दशदशिन् गद्र.

दश-पदी(←पाद्)– -दी जैउ. ४, ११,४,५.

दश-पुत्र– -त्रः जैउ. २,२,३,१०.

दश-पुरुष– -म् श. १२, ९,३,१;३.

दश-पेय(√१पा)– -यः श. ५, ४, ५,३[२];४; तै. १, ८,२, २; ८,४; तां. १८,१०,९.

दश-म– -मः ऐ. ३, १; ऐआ. १, ३,७; शां. १२, ८; १४, २; श. ४, १, ५, १६; ४, ४, २; ९, ४, ३, ६; तैआ. ५, ६, ९; तां. ६,८,२;३; जैउ. २,२,३,१०; ४, ९;४,११,२,७; –मम् ऐ. ३, १; ५,२२[७];२५; शां. १४, २; २६, ७;२७,१[२];२[२];३;७[४]; २९,५; श. १२,१,२,३;३,२०;२,३,९; १३, ७,१,१२; तै. २, २,६,१;३; ३, ११,१; तां. ४,८,७; १०,५,१७; १५, ७,१;८,३; ११, १२; १४; २४, ११, १; अ. २, २२, १०; गो १, ४, ९; १०; –मस्य शां. २७,३; –माः तै. ३, ११,२, २; –मात् ऐ. ६, २४; शां. २९, ५; तां. १८,९,४; आ. २, २२, ८; –माय शां.२७,२;–मे ऐ.४,१७; ७,१३; शां. २७,१[२];४;२९, ५; शांआ. २, १७; श. ४, ६,९,७; ५,४,५,३; १३, ४,३, १४; १४, ९,४, २१; तै. २, २, ६, १; ३; तैआ. ५, १२, २; जै. १६२; –मेन तां. १५, ४,३; जै. १४३; –मेषु तै. ३,११,२,२.

दशमी– -मी श. १,४,१, ३७; ६, ३, १, २१; ८, ५, २, ७–१०; ९, ५, १, ४४; ११, २, ७,६; तै. १, ३,७,४; ८,५, ३[२]; २,२,१,७; तैआ. ५, ६,१०; तां. ६,८,३; १८,९,३; –मीम् ऐ. २, २०; ऐआ. १,४,१; शां. २३,२; तां. २२, १४,३; जै. १५८[२]; ष. ४,६; गो. २, ४, ३; –म्या श. ५, ४,५,२; –म्याम् श. १,४,३, २०.

दश-मास्य– -स्यः श. ४, ५,२,४[३]; ५[३]; –स्यम् श. ४,५,२,४; १३, ५,४,२२ –स्यानि ऐ. ४,२२.

दश-रात्र(-त्रि+टच्)– -त्रः श.१२,१, ४,३;२,१,४;२,२; ३,१;२; ११; ४,१६;१३,७,१,२; तां.२२,१५, १; जै. ११८; गो. १,४,१२;१४; १५; २२; २३; ५, २–४; –त्रम् शां. २६,२;२७,७; श.१२,१,२, २;३,१७;२,३,८;९;३,१,९; जै. १५८; गो. १,४,१०;२०[२] –त्रस्य शां. २७, ७; श. १२, २, ३,२; तां. १५,११,१३; –त्रात् गो. १, ४, १४; –त्राय श. १२, २, ३, ११; गो. १, ४, २२; –त्रे ? जै. १२८; –त्रेण सा. २,५,६.

दशरात्रिक– -म् श. १२,१,२,२.

दश(-शऽऋ-)र्च– -र्चः तां. १३,७, ९; १५,१,५; –र्चम् ऐ. ६,२०; शां. २९, ८; गो. २, ६; २[२]; –र्चा३म् ऐ. ६, २०; –र्चान् गो. १,१,५; –र्चौ तां. १३,७,८.

दश-वाजिन्– -जी जैउ. १, १,४,३.

दश-विध– -म् शांआ. १०,८[२].

दश-वीर– -रम् श.१२,८,१,२२; तै. २,६,३,५; तां. २५, ७,४; –राः तां. २५,७,४.

दश-शत– -तानि ऐआ. २,३,४.

† एतानि स्थलानि भ्रान्त्या 'कृत्वस्' इत्यत्र मुद्रितानि । ‡ '-शंद-' इति मुपा. ।

CC-0. In Public Domain. Gurukul Kangri Collection, Haridwar

Digitized by Arya Samaj Foundation Chennai and eGangotri

दश-सनि- -निः, -निम् मं.१,७,६.
दश-स(स→)ा- -सा तां. २,७,१.
दश-समृद्ध- -द्धः तां. १८,९,४.
दश-स्तोभ- -म् तां. ४, ६, १६; जैआ. २, ९,१५; आ. २,१८,६.
दश-हविस्- -षम् श. ९, ४,३,११; ११,४,३,५; तै. ३,९,१६,४.
दश-हूत- -तः², -तम् तै. २, ३, ११,१.
दश-होतृ- -ता तै. २,२,१,१; ६; ३,२; ९,३²;३,१,२;३;६,४;११, १,तैआ. ३,७,४; तां. २५,४,२; -तारः तै. २, ३, ५, १; -तारम् तै. २,२,१,१²; ६²;७;४,१;८,३; ११,१²; ३,२,१;२; ७,४;१०,२; ४; ३, १२,५,५; तैआ. ३, ११, १; -तुः तै. २,२, ११, १; ६; -तॄणाम् तै. २, ३,५,६; ३,१२, ५,१; -त्रा तै. २, २,१,६; ४,१; ८,५.
दश(-शऽअ-)क्षर,रा- -रम् शां. १७,१; तां. ८,५,१३; १२,१३, २९; जै. ७४; -रा ऐ. ६, २०; ३६; श. १, १,१,२२; २, ३,१, १८; ५,१,२०; ३, ३,२,१७; ३, १८;५,१,३४;९,४,१९; ४,५,८, १२; ६,२,२, ३४; ३,१,२१; ८, २,१२; ८,१, २, ११; ३,२,१३; ३,११;४,२,१३; ५,१,५; २,२; ६,१,२२; ९, १,१, ३१; ३८;२, १९; ४,३, ११; १०,४,३, २१; ५,४,८; ११,१, २,३; १२,२,२, १४;७,२,२०; १३,६,२,३; ७,१, २; १४, १, ३,१; का. १, ३,१, ११;४,३,१६; २,१,२,१; तै. १, ८,२,१;३ ,८,६,५; १४,६; २१, २;९,१६,४; तैआ. ५, ६,१०;७, १२; ६,८,१; तां. ३,१३,३; ४, ५,१६; ६,८,२; ८,५,१३; १२, १०,८; १३,७,८; १५,१,५;११, १३; १९, २,४; २०, १५, १२; जै. ५६; १४३; १६९; गो. १,४, २४; २,१,१८; ६,२;१५; -राम् जै. ५६; -रे ऐआ. १,३,७.
दशाक्षर्र(त्रि ?)-निधन- -म् तां. १५,११,१३.
दशा(-शऽअ-)ङ्गुल- -म् तैआ. ३, १२,१.
दशा(-शऽअ-)तिरात्र- -म् गो. १, ४,७;८.
दशा(-शऽअ-)नुगान- -म् जैआ. २, ९,५; आ. २,२१,१²;२३,९; सा. ३,७,७.
दशा(-शऽअ-)रत्नि- -त्निः शां. १०,१.
दशा(-शऽअ-)वर- -म् सा.१,५,४.
दशाह्(-शऽअहन्)- -हान् श. १३, ४,३,१५.
दशो(-शऽउ-)त्त(र→)रा- -राः श. ७,१,१,३३.
दशिन्- -शिनः श. १३, २, ५, ३; तै. ३,९,२,३; -शिभिः श. १३, २,५,३²; तै. ३,९,२,३².
दशिनी- -नी ऐ. ३,५०;५,१९; २१; ऐआ. १, ३, ४; तां. २२, १४,४; २४, १०, २; -नीभ्याम् ऐआ. १,४,२; -नीम् ऐ. ३,२३; गो. २, ३,२०; -न्याम् ऐ. ३, २३;५०; गो, २,३,२०.
दशस्यत्(√दशस्य)- -न् तै. २, ४, ३,५.
दशस्या- -स्या श. ३, ५, ३, १४; -स्ये तैआ. १,८,२.
दशा- -शाभिः श. ४, १,१,२८; ३, ५,१७³; -शाम् तै.१,३,१०,७.
दशा-पवित्र- -म् ऐ. ७,३२; श. ४,२,२,११.
दशा-होमीय- -ये श. ४,३,४,६;७.
?दशान् जै. १४४.
दस्म(√दं,दस्‡)- -०स्म तै. ३, ६, १०,१;-स्मम् ऐआ. ५,२,४; तां. ११,४,३; गो. २,४,२.
दस्म-वर्चस्- -र्चाः तै. २,८,५,४.
दस्र- -०स्रा तै. २,८,७,७; -०स्रौ ऐ. २,१८; श. १४,५,५,१७.
दस्यु(√दस्)- -स्युः जै. १६८; -स्युम् श. १, ६,३,१३; -स्यून् शांआ. १२, ३; सा. ३, ६, ९; -स्यूनाम् ऐ. ७,१८.
दस्यु-हन्तम(-न्+तमप्)- -म् श.६, ४,२,४.
√दह्,दहति ऐ. ३, ४⁴; श. ६, २, १,५; ६,३,११; का. २,१,४,३; दहति श. २, २,३,६; ४,८; का. १, २,३,४; ४,७; ६,३, १०; तै. २,८,८,१; तैआ. ५,१०, ६; तां. १७, ७, २; जै. २०७; जैउ. ३, ६,४,५;८; सा. ३, ७,२; सं. ३; गो. २, ४, ९²; दह्यन्ति ष. ५, ९; दहतः तै.१,५,१०,४; दहन्ति श.१,२,१,४; दहन्ति श. १२,३, ५,२;५,१,१४-१६;दहामि तैआ. ५,१०,६; दह ऐ. २,२;श. २,२, २,१३²; का.१,२,२,८²; तै.१,४, ६,५; २,४,१,७; जैउ. ४,१०,३, ६; दहतम् तै.२,८,४,५; अदहत् श. ६, ६,३, ११; जै. ६१; गो. १, २, २१; दहेत् श. १२, ४,४,४; दहेत् श. ३,७,४, ११; जै. ६१; १००†; गो. १, ५,२२; दहेयुः श. १२,५,२,३; दहेयम् जैउ ४,१०,३,५. दग्ध-,दग्धुम्, दग्ध- गद्र.
दहत्- -न् श. १, ४,१,१४, २,६, १,७; १२, ४,४,२;३; का. १,६, १, ६; तां. ५, ३, ९; जै. ९७; -न्तम् श. १,४,१,१४.
दहन- -नात् ष. ५,१०.
दह्यमान- -नात जै. २०७.
दहर(←दभ्र)- -म् तैआ. १०,१०,३.

‡ दंसस्- इत्यत्र टि. द्र. । † अस्पष्टोऽयं पाठः ।

CC-0. In Public Domain. Gurukul Kangri Collection, Haridwar

दहरक- -काणि शां. १९,३.

दह्- -ह्रम् जैउ ४, १०, २,१; –ह्रे तैआ. १०,१०,३.

√१दा(→√दद्)†,दत्ते ष. २,१०; दुदाति ऐ. २, २; शां. १,१; ४, २^{२};१२;१४;५, २; ४;५;७; १५, ४;२५, १४^{२}; १५; श. १, ७,२, ५;९,३,१; २,२,२,५; ७; ४,२, १९;६,१,३६;४०; ३,५,१,२५^{२}; ४,३,४,६; १९; २०^{२}; ३२; ३३: ४,४,४;५,१,११; ८,१;६; ५,२, ५,३;४;७;८; ११;५, ५,१२; ६ ३,३,१३;१४; ७, १,१,४; ९,४, १,११; ४,२, ५; ११,१,५, १०; ११;१२,९,२,११; १३, १,१,३; ४,१,११;१४,४,२,२९;६,८,१०; का. १, २,२,१;६,१,२७; तै. १, १,२,४;४,९,४; २,१,५, ३; २, ५,५;४,६, ९;७,९,२; ८, ८,१; ३, ८,२, ४; ११, ६,४; १२,५, ८; तैआ. २, १०,१; १३,१; ९, १०,६; ददाति श. २, २,१, ४; २, २; ४,२, ७^{३};८^{२}; ११; १८^{३}; १९;६,१, ३६^{३}; ३,९,४,४;४,३, ४,२; ११; २०^{२};२१^{२}; २२; २३; ३२; ५,१,४,११^{२}; ५,२८; २,३, १;५,२;६;१०; १२; ४,३, २६^{२}; ५,२२^{२}; ५,१,८^{२}–१२^{२}; ५,१६^{२}; ७,१,१,३;४; २,२,२१; ८,१,३, ५; ९, ४, २, ११; ११, १, ४, ४;५,१०; ११; १३,१,१,४; ५, ६;४,१,६;१४,३,१, ३२^{२}–३५^{२}; ६,९,२२; का.१,२,१,२;२,५;३, ३,७^{२};३,८^{२}; १०; १५^{२}; १६^{२};६, १,२४^{३}; तै. १,१,६,९;१०;११^{३}; ३,३,७; ४,३,३;८,२,३;२,२,५, ५; ३,८,२,२; ४;९,१४,४;१२, ५,७;८^{२};१०^{२}; तैआ. १०,६३,१; तां. ६, १,५; ७, १५; ९,३, २; १६, ५,२; ६; २३; ६;१; ८,७; १८,३,२^{२}; २१, १, ६; जै. ७५; ८६;१२४^{२};१३२^{३} १३४; १३९^{५}; १४३^{२}; १४४^{३}; १८०; जैउ. २, ५,२, १०; ३,५,१,८; १६; २, १४;५, ८; ७,४; मं. २, ६,११; ष. १,२;४,१; गो. १, २, २१^{४}; २,१,२२;२३;२६;३,१८^{८}; १९^{९}; दत्तुः श. २, ३,४, ३; तां. २५, १५,३; जैउं. ३, ५,३, ८; दुदते श. ७, ४, २, ७; जै. ११८^{२}; दुदति ऐ. ३, ११; ऐआ, १, १, ४; का. १, ३, ३, १२; ददति श. ४,३,४,३; ११,४,१,८;१३, ५,४,२७; तै. १, ३,१०, ७; तां. १७,१,१६;२१,१,६; जै. १०७; जैउ. ३,५,३,४; ६,४;८; ७,८; ८, ८; १७; ष. २, १०; दुदासि श. २, ३,४, ६; का. १, ४, १, ५; मं. १,५,४; ददे तै. १, २,१, १४; दद्मि शांआ. ६, १; दुदासि ऐ. ५, १४; ७,१५; २०; ८,९^{३}; २२; ऐआ. २,२, ३; श. २, ५, ३,१९; का. १,५,२,१८; तै. २, ४,६, ७; ददामि श. ७, ३, २, १४; ११, ३,१,४;६, २,४; १३, ४,१,१०;१४,६, १०,४;७; १०; १३; १६; १९;७, १, १६; १७; ३९;४०;२,१०;३०; तै. ३, ११, ८,१; गो. १, १,३२;३,८; दद्महे तां. १३,७, १२; दद्मः ऐ. ७, ३४; श. ९,५,१, ४९; दद्मः श. १, २, ५, ४; ११, ४, ३, २०; १४, ५, १, १; ९, १, ८; का. २, २, ३, ४; जै. ६; ददौ ऐ. ७, १६; श. ४, १,२, ४;३, ४, २३; ६, १, १३^{२}; ११, ६, २, १०;१४,७,१,१^{२}; का. १, ४, १, १; तै. ३, ११,८, १; जै. २०४; गो. १, २,५; ददुः ऐ. ७, १६^{२}; तै. २,४,४,७; ददुः श. ११, ५, १,१२; तै. २, ७,५,२; तैआ. १, २७,३; जै. १७६; १८६; दातारः श. ११,५,१,१२; दास्यति ऐ.५, १४; श. १,९, ३,१६; २, ३,४, ६; ४, ३, ४, २३; दास्यन्ति ऐ. ५,१४; दास्यसि तै. ३, ११, ८, १; दास्यथ तै. ३, २, ९, ७; दास्ये का. १, १, २, १०; दास्यामः तै. १,३, १०,१; दुदातु ऐ. ५, २१; ७, २१^{२}; ऐआ. ५,२, १; शां. २६, १७; श. २, ६, १, ३९; का. १, ६, १, २६; ददातु श. ४, ३,४, २८–३१;५, २,२, ११; ११,४,३,७; १३,८, २,४; तै. २, ५,३,१; ३; ७,३^{३}; ४^{७};८,१,४;३,१; ५,८; तैआ. १, २७,६; ३१,६; ३,७,१^{२}; २^{३};३^{२}; ४^{२}; ११,८^{२}; १०; ६,६,१; १०, ४०,१; ष. २, १०^{५}; मं. १, ५, ३; दत्ताम् श. २, ३, ४, १२; ददतु ऐ. ६, ३५; जै. १३६; ष. २,१०^{२}; गो. २, ६,१४; देहि ऐ. ४,२५;७,१७;२०; श. २, ३,४, २;५,३,१९; का. १, ४,१,१; ५, २,१८; तै. २, ७, १७,२; तैआ. ५, ७, ३; १०, १, ८; देहि श. १, ९, ३, १६^{२}; २, ३, ४, २; १९^{२}; ३, १, ३, ९;१५; ५, ३, ४, ५^{२}; ६^{२}; १०^{२}; ११^{२}; ६, ६, ४, ७^{२}; ९, ३, २, ५; का. १, ४, १, १; १५^{२}; तै. २, ४, १,८;५,६,४; ३,७,६,२२; ११, ४,१; तैआ. ४, ४२,२; १०, १, १२; तां. ६,४,११; २४, १८,८; जै. १८६; १९८; जैउ. ३, ५,१, ७;८;१५;१६; २,९; १०;१४;५, ७;८;७,३; ८,७;८; १६;१७; ष. २,१०^{५};देहिऽदेहि तैआ.१०,६०, १; दत्तम् का. १,४,१,१०; जैउ. ३,५,३,७; दत्त ऐ. ५, १४; ७,

---

† '√१दा दाने; √२दा लवने इति विवेको द्र. ।

Digitized by Arya Samaj Foundation Chennai and eGangotri

CC-0. In Public Domain. Gurukul Kangri Collection, Haridwar

१६^{२}; श. २, ४,२,२४; ३,९,३, २५^{२}; ५,३,४,७; ८^{२}; ९; १२^{२}–२०^{२};२१;१४,८,२,३;४; का. १, ३,३,२०^{२}; ६,१, २८^{२}; जै. ४०; जै. ३,५,३,३;४,३; ७;५,३; ६, ३;४;७;८;७,८; ष. २,१०^{२}; मं. २, ३, ५; १२; दत्तन शां. २६, १७; ददानि शां. २५, १४; जै. ६;१२४^{२}; १३४; मं. २, ३, २०; ददाव जै. १५१; ददामहै श. ११, ४,३, २; ददाम शांआ. ४, १;२; तां. ७,१०,१०; जै. १७६; १८६; अददात् ऐ.५,१२;७,१४; ८,२२^{२};२३; श.२,३,४,२;४,३, ४,२३–३१; ११, ४,३, ८–१७; १३,१,५, ६; ४,२;८; ११; १४; जै. १८६; मं. १, ८, ५; अददुः ऐ. ६,३५; शां.१,२; तै. २,८,५, ४; अददुः श. ४, ३,१, ११; तै. १,१,९,१;२^{२};३; ३, १०, १; २; तां. ६,५, १२; जै. ४०; १३२; अददाः तै. ३, ९, १४,३; दद्यात् ऐ. ३,११;४६; ५, २७; ६,३५; ७,१;३; १८; ८,२०^{४}; ऐआ. २, ३,६^{२};५,१,५; शां. १,१; शांआ. ११,८; १३, १; श. २, २,२,५; ४, २,७; १४; ४, ५,१, ११;८, १५;५,३,५,२६; ५,५, १२; ६, २,२,४०^{२}; ११,१, ३,७; १४,९, ४,७^{२}; दद्यात् श. २, १,४,३;२, २,३–५; ४,३,१४;५,२,४७; ३, ५,१,२५^{२};४,३,४,५; ५,१, १६; ८,१२^{२}; १३;१४^{२}; १०,६; ७;६, २,२,४०^{२}; ९, ४,२, ११; ५,१, ५७; १०,२,५,१६; ११,१,४,४; ५,११;५,६,२; १२, ४,१,९; २, १;५,२,१४; १३,६,२,१९;८,४, १०; का. १,१,४,२;२, २,१; २; ३;४^{३};३,२,१३;५,१,३८; तै. १, ४,३,२;७,७;५, २,३; ३,१२,२, ९;४,७; ५,६^{२};११; तैआ. १,२, ४;३२,३;१०,४८,१;४९,१;५०, १; तां. ९,५,२;१३;९,१५; १६, ११,१; जै. १०७;१३२^{२}; १३९^{३}; १४३; सा. १,३,६; ३,५,३; सं. ३; ष. २,९;१०^{२}; गो. १, २,६; २२;२,३,१९;६,१४; दद्युः ऐ.७, १; एआ. २,१,५; दद्याम् तै. ३, १०, ११, ३; जै. ६; दद्याम तां. ६,५,१०;देष्म मं२,३,१३;अदात् श. ४,१,५,९; तै. १,२,१, १६; अदात् श. ३,२,२,२५;४, ३,४, ३२^{४}; तै.२,२,५,५;तैआ.१,२७, ५;३,१०,१;४;तां.१,८,१७^{२}; जै. १८६^{२}; मं.१,१,७;२,२,१९; दात ऐ.७,२१^{२}; तै.२,८,४,२;दाताम्‖ तैआ.६,३,२; अदुः ऐ. ५, १४^{२}; श. १,२,५,५; का. २, २,३, ५; तै. २, ६,१५,२; ३, ६, १५,१; अदुः श. १, २,५,५; का. २,२, ३,५^{२}; मं. १,२,१६;१८; अदूः ऐ. ५,१४; दाः श. २,३,४,३१; १४,१,३,१९–२३; का. १,४,१, २२; तै. २, ५, ६, १; ८,२, ६; तैआ. ४,५,३^{३};४^{३};१०,४; ५; ५, ८,१०^{२};सं.३;अदाम् श.११,५,३, ७; तै.३,११,८,२; अदाम जै.६. दीयते तै. १, ४,३,३; दीयते श. ४,३,४, २४; तै. ३, ९, २१,१; तां. १६,८,४;२०,१५, १२; जै. १४९; गो. २, १, ५; दीयन्ते तै. १,३, ६,३; तां. ७, ४, १^{२}; ४^{२}; २०,१५,१२^{२}; २१,१,९; गो. १, २,१७;२,१,५.

दापयति श. ५,२,२,६.

दिदासिथ ऐ.८,२१; अदित्सताम् तां. १३,७, १२; अदित्सन्त तां. ७,५,६.

दत्त-,दत्त्वा-,ददत्-,ददि-,ददिवस्-,गद्र

दा- →दाः तै. २,४,६,२ϕ.

दातव्य,व्या- -व्यम् ऐ. ३, २८; -व्या ऐ. ६,३५.

दातुम् ऐ. ८, २१; श. १३, ७, १, १५; तैआ. २,६,२; जै.१४३.

दातृ- -ता शां. ४, २; श. ३, २, २,२५;४,३,४, ३२; ५,२,५,२^{२}; ३;४;६^{२}; ७;८; १०^{२}; ११; १२; ६,६,४,७; ७,५,२,१३; ११,१, ४,४; १४, २,१, १५; तै. २,२, ५,५;६;५,३,३; ३,१,१,८; १०, १,१;९,७;१०,३; तैआ. ३, १०, १;४; तां. १,८,१७; गो. २,१,९; -तारम् श. २,३,४,७;६,६,४,७; का. १,४,१,६; तै. ३,१,१,९;६, १२, १; तैआ. १०, ६३, १; -तारौ श. २, ३,४,३; १२; का. १, ४,१,२; १०^{२}; -तुः श. १४, ६,९,३४¶; -त्रे शां. ४,२;श.३, ९,४,१२;४,३,४,२८–३१; ११, १,४,२; तै. २, २, ५, ४; तैआ. ३,१०,१;४; तां. १, ८,२;३; ६; ८;१०;११;१३–१६;गो. २,१,९.

१दान- -नम् श. २, ३,४,३८; ४, ३,५,१०; १४,८,२, ४; का. १, ४,१, २७; तैआ. ६, ५,२; १०, ८, १; ६२,१; ६३, १^{२}; -नात् तैआ. १०, ६२, १; -नाय श. ३,२,२,२५;४,३,४,१४^{३}; ५,२, २,९;११,४,३,७; जै. २०९; मं. २,५,६; -ने तैआ. १०, ६२,१; ६३, १; -नेन ऐ. ८, २२; श. ११, ५,७,१; १४,९, १, १९§; तैआ. १०, ६३,१^{२}; जै. १५२; सं. ४. २दान- अद्र.

दान-काम,मा- -माः तै. १, १,२, ३;४; २,३,१,४;९,९.

दान-प्रतिग्रह- -हः सं. ५.

‖ मुपा. ? । तु. =ऋ. १०,१४,१२ । ϕ ऋ. ६, १६,२६ । ¶ 'दा-' इति मुपा. स्वरः । मुद्रणप्रमादस्तृनो वा रूपम् । §'-नु' इति मुपा. स्वरश्चिन्त्यः ।

Digitized by Arya Samaj Foundation Chennai and eGangotri

दामन्- -ने तै. १,५,८,३.
दानु- -नवः तैआ. ४,८,३;१,७,४.
दाय- -यम् ऐ. ७,१७;१८; श. १, ७,२,२२; ३,२,१,१८; ९,५,१, १२; तां. १६, ४, ४; -यस्य श. ४,४,२,१३^{2}.
दायाद- -दः श. १२,४,३,९.
दावन्- -वने शांआ. २१,३; जै. १९९.
दास्यत्- -न् श. २, ६,१, ३४; ४, ३,४, १२; ५,८,१५;१६^{4};९, १, ४,११; का. १, ३,३, १०; ६,१, २३; तैआ. २, ६,२; तां. ६, ७, १४;९,५,१३;९,१५; जै. १२४.
दित्सु-,देय- अद्र.
√२दा,दाति तै. ३,२,२,४; दान्ति श. ५,५,४,२४; तै. २,६,१,३.
दाक्षायण- -णाः श.२,४,४,६; का.१, ३,४,४.
दाक्षायण-यज्ञ- -ज्ञः ऐ. ३,४०; श. २,४,४,२; का. १,३,४,१; -ज्ञस्य शां. ४,४^{2};५; -ज्ञे ऐ. ३, ४०; -ज्ञेन शां. ४,४^{2}.
दाक्षायणयज्ञिन्- -ज्ञी श.११,१, २,१३.
दाक्षायण-हस्त- -स्तः श.६,७,४,२.
दाक्षासा(?:) जै. ६२^{4}.
दाक्षिण(←दक्षिणा)- -णम् श. ३,५, १,१८; -णानि श. ४, ३, ४,६; -णेषु शां. १५,१; २९,२.
दातव्य-,दातुम्,दातृ- √१दा गद्र.
दात्र(√२दा)- -त्रम् श.५,३,४,१८^{2}; तै. १,७,६,२;३.
दाधिक(←दधिक्रा)- -म् आ.जैआ. १,३५८†.
दाधिक्री- -क्री शां. ३०,८; गो. २,६,१६‡; -क्रीम् ऐ. ६,३६; शां. ३०,८; गो. २,६,१६^{4}.
दाधीच(←दध्यञ्च्)- -चः तां. १२, ८,५; १४,६,१०.

१दान- √१दा गद्र.
२दान(√दो)- -ना शां. २४,८.
दानव(←दनु)- -वः श. १, ६,३,९; ३,१,३,११; -वम् तै. २, ८,३, ७; -वस्य आ. १, ६२; २६०; -वाः श. ११,५,५,१३.
दानु- √१दा गद्र.
दान्त,न्ता(√दम्)- -न्तः शांआ.१३, १; श.१४,७,२,२८; -न्ता तै.१, ७,१,४; -न्ताः तैआ.१०,६३,१.
दामन्(√दो)- -म श. १४,५,२,२; -मनी तां. १७,१,१५; -मभिः ऐआ.२,१,६; -मानि ऐआ. २,१, ६; -म्ना का. १,१,२,९.
दाम-तूष- -षाणि तां.१७,१,१५.
दामन्-, दाय-, √१दा गद्र.
दायित्वम् जै. ६२^{2}.
दार(√दॄ)- -रान् सा. १,३,६; ६,७; ३,१,२; जै. ७४; -रे तां. १५, ३,७^{2}‖; जै.२०५^{4}.
दारु- -रु श. ३, ८,३,१५; ४,५$: तै. २,५,५,७; जैउ. ३,४,३,३^{2}; ६,४,३; -रुणः शां. ६,१२; शांआ. २,१; -रुणा जै. १३०; -रुभिः श. १, ८,३,१८; २, २,३,११^{3}; का. १, २,३,९^{3}; -रूणि श. २, २,२,१३; ५,४,३,१६^{2}; ६,६,३, ५; १४,६,९,३२; का. १,२,२,८; -रोः तै. १,४,७,३; -रौऽ-रौ श. १२,४,३,१^{2}; -र्वोः जैउ.३,२,१,७.
दारु-पात्र- -त्रम् तै. ३, २,३,८; -त्रेण तै. ३,२,३,८^{2};९;१२.
दारु-भूत- -म् शांआ. ४,१४.
दारु-मय- -याणि तै. १, ४,१,३; ४^{2}; -ये तै. २,२,९,७.
दार्व(-रुऽअ-)न्न- -न्नः श. ६,६, २,१४. =द्रूवन्न- अद्र.
दार्वा(-रुऽआ-)हार- -म् तै. ३, ४,८,१.

दारुण- -णः श. १३, ४, ४, ९; -णःऽइव श.१,२,३,८¶; का.२, २,१,२१; जै. १३८^{2}; -णम् श. १,२,३,८¶; -णम्ऽइव श. १३, ४, ४, ९; का. २, २, १, २१.
दार्ढच्युत- -तानि आ. जैआ. १, ५०३.
दार्ढजयन्ति(←दृढजयन्त)- -न्तये जैउ. ३, ७,५,१^{2}; -न्तिः जैउ. ३,७,५,१.
दार्तेय(←दृति)- -यः वं. २; -याः तां. २५,३,६; -यात् वं. २.
दार्भ्य(←दर्भ)- -र्भ्यः ऐआ. १,२,३^{2}; जै. १००; १२४; १३७^{3}; १४३; १५३^{2}; जैउ. ३, ६, १, १; २; -र्भ्ये ऐआ. ५,१,३.=दाल्भ्य- द्र.
दार्शपौर्णमासिक(←दर्श-पूर्णमास)- -के शां. ५,२.
दार्श्य(←दर्श)- -म् तै. ३, २, ३,४.
दाल्भ्य(←दल्भ)- -०ल्भ्य जैउ. १, १२,४,१; १८,४,३; -ल्भ्यः शां. ७,४^{2}ʃ; जै. ११५; जैउ. १,२,२, ३; ४, ६, २, २; -ल्भ्याय तां. १३,१०,८. =दार्भ्य- द्र.
दाव- -वाः श. ११,२,७,३२.
दाव-प- -म् तै. ३,४,११,१.
दाव-सु- -सुः तां.१५,५,१४; -सोः आ. १,११९.
दावसु-निधन- -नम् तां. १५,५, १२.
दावन् √१दा गद्र.
√दाश्,दाशत् तै. २, ४, ३, ४; दाशात् तै. २,८,७,१०; दुदाशति तै. २,४,३,९; दुदाशत् तै. २.८, ३,१; दाशेम जै. ६२.
अदाशयत् श. १,६,२,५.
दाश§- -म् तै. ३,४,१२,१.

† 'दधि-' इति जैआ. पाठः। ‡ 'दधिक्री' इति G. मुपा. ?। ‖'अदारसृत्-' गद्र.। $ '-रु-' इति W. मुपा. स्वरश्चिन्त्यः। ¶ '-रु-' इति अज. W. मुपा. स्वरश्चिन्त्यः। ʃ 'दार्म्यः' इति आन. मुपा.। § =दास-।

CC-0. In Public Domain. Gurukul Kangri Collection, Haridwar

Digitized by Arya Samaj Foundation Chennai and eGangotri

‖दा॒शस्पत्य,त्या– -त्यम् तां. १३, ५,२६; –त्या तां. १३, ५,२७; –त्यानि जैआ. १,५३८; आ. १, ५४०; –त्ये आ. १,५३८.

दाश्व॒स्– -शुषः ऐ. २, ३७; ऐआ. १,१,४; शां. १४, २; श. २,३, ४,४०; ४, ३,१,२७‡; का. १,४, १,२९; तै. २, ५, ४, ५; –शु॒षे ऐ. ५,८; श. २,३,४,३८; ४,३, ५,१०; ७, ३,१,२९; ५,२,३९; १०,१,३,११; का. १, ४,१,२७; तै. २,४,४,३;६,१३,२; ८,२,२; ५,६;८; ३,६, ४,१; सं. १,५,४; २,२,१९; –श्वांसः ऐआ. १,१, ४; श. २,३,४,४०; ४,३,१,२७; का. १,४,१, २९; –श्वांसम् ऐ. ५,१६; –श्वान् श. २,३,४,३८; ७,३,१,२९;५,२,३९.

दाश(←दश)-त(य→)यी– -भ्याम् शां. ८,७.

दाश-राज्ञ– -ज्ञः गो. २, ६, १२; –ज्ञे जै. २०९.

दाश-रात्र– -म् गो. १,४,९.

दा॒शरात्रिक– -म् श. १२ ,१, ३, १८; गो. १,४,९§;१०.

दाशवाज(←?दश-वाजिन्)– -जे आ. १,१६२.

?दाश-शीरोह¶– -हे जैआ.१,५५८.

१दास(√दस्)– -सम् ऐ. ६, १८; १९; शां. २१, ४; २२, ४; गो. २,४,२;६,१^{२}.

दा॒सी– -सीः तै. २,८,३,३.

२दास– -साय ऐआ. १,३,४.

दा॒सी– -सीनाम् श. १४,९,१, १०; –स्याः ऐ. २, १९; शां. १२,३.

दास-शिरस्– -सी आ. १,५५८¶.

दास-सरस– -से आ. १,५५८.

दासी-शत– -म् सा. ३,५,३.

दासी-सहस्र– -स्राणि ऐ. ८, २२.

दास्यं– -स्याय श. १४,७,२,३०.

?दासुक– -कः जै. ६२. दंशुक-c.

३दासϕ(←दस्)– -म् जै. ६२.

दासनु– -०नो तां. १,७,९.

दास्यत-√१दा गद्र.

दा॒हुक(√दह्)– -कः तै. १, १,२,२.

दि॒ति(√दो)– -म् श. ५,४,१,१५^{२}.

दित्य-व॒ह्– -वाट् श. ८, २,४,१२; तै. २, ६,१८,१; –वाहः श. ८, २,४,१२; –वाहम् श. ८,२,४, १२; तै. २,६, १७,२.

दित्यौही– -ही तां. २१, १, ८; जै. १४९.

दित्सु(√१दा)– -त्सु$ जै. १९९.

दि॒द्वासत्– -तः तै.२,८,८,६.

दि॒द्यु– -द्यवः श. ५, ४, २, २; –द्यून् श. ५,४,२,२^{२}; –द्योः श. १,९, २,२०.

दिद्यो॒त् 卐 तै.१, ७,८,२.

दिद्दक्षि॒तृ(√दृश्)– -तारः श. ११,२, ७,१२.

दिद्दक्ष॒ेण्य– -ण्यः तै. २,७,९,४.

दिधि॒षु(√धा)– -०षो तै. ३, ६,१२, १; –षोः तैआ. ६,१,३.

दिधिषू-प॒ति– -म् तै. ३,४,४,१.

दि॒न(√दो)– -नम् तै. १, ६,८, ६; –नानि श. २,४,२,१७^{२}.

दिनर्दिन*– -म् जै. ८८.

√दिव्,दीव्यध्वम् श. ५,४,४,२३.

दि॒व्– -०वः तै. २, ४,६,१०; –व॒ः ऐ. १, २०;२२; ३२^{२}; २,९; ४, ९; ५, १;१९; २०; ३२; ६, ७^{२}; ७,९; ऐआ. २,१,७;३, १,२^{२};२, ५; शां. ६, १०; २०,४^{२};२१,४^{२}; २३, ३; २५, ५; २६,१३; १४; शांआ. ८,८; श. १, २, १, ११; १६^{२}; ४,१८; ८,२,१०; २,३,४, ११;३,२,१,३^{२}; ३,४,२४; ४,१, १२;५,३,२२; ६,२,८;२२;७,१, २२; ८,३,३०; ९,४,१०; ४,२, ४,२४;३,१,१६;५,२,१७; ५,४, ५,१४; ६,२,३,६;८; ४,१,८^{२},७, ४,३^{२};५^{२}; ७,१,१,२४^{२};४,१,९^{२}; ३०;४१;५,२,२१^{२}; ८,२,३,६;४, १,२;२,६;१५; ५,१,१; ६,१,५; ३, १९^{२}; ७, १,९^{२}; १७^{२}; २१^{२}; ३,९;१८^{२}; २१; ९,२,१,१५; ३, १७^{२};१८^{२};२४^{२}; २६^{२};३,१,६;३, १५;४,४,१३; १०,६,३,२; ११, १,६,१६; ७,४,४; १२, ४,१,७; ५,२,४; १३,४,१,१३;५,१,१२; ६,१,१०; १४, १,३,२९; ४,८^{२}; ४,३,२८;६,८,३;४;६;७; का. १, १,१,४;४,१,९;२,१,४,१५;२,२, १०; तै.१,१,१,२;२,१,२;६;१८; २२; २३;४,६,२;५, ५,२;७,१?; ६,४,५^{२}; २,१,१,१;४,५,४;५;६, १०; ८,१;५,८,११; ६,७,१; ८, २,१;८; ३,६;५,४^{२};७,१;३;८;९, १^{२};३,१,३,२;२,३,२;६,२^{२};९,५^{२}; ६;३,२,१;९,९;५,७,१; ३; १०, १;६,२,१;१०,३; ७,४,१;५, ९; ६,१९; ७, १४;९, ६,५; २०,२; ११,१,९; २, १; ६,२; तैआ. १, १०,५;११,३; २९,१; ३,१०,४; ११,२;४, ७,२; ८,४; ११,२;५, ६,६;७,९;९,१^{२};६,२,१; ३,१;७, ३; तां. १,२,९;७,६; ४,६, १८;

‖←दाशः(दाश्-ष.१)ऽपति-। ‡'-द्रा-' इति मुपा. स्वरश्चिन्त्यः। §'दशरात्रिकम् ' इति कालि. मुपा.? । †'-स-शि-' अद्र.। ¶'दाश शीरोहे ?' इति जैआ. पाठः गद्र.। ϕ'जातवेदस्' इत्यस्योत्तरार्ध-(-दस्-)सम्बन्धि। $ =ऋ.५,३९,३। 'दिक्षु' इति मुपा.चिन्त्यः।मन इत्यस्य विशेषणमिति द.Pw.प्रभृ.च। सा. स१. इति प्रानादिकम् । 卐=तैसं.१,८, १४,१।सम्बुद्धौ रूपमिति सा. यदाह तन्न। षाष्ठिकस्याऽऽमन्त्रिताद्युदात्तस्य वाक्यादौ दुर्वारत्वात्। 'दि॒द्योः' इति मुपा. इति यदाह Kt. तत् सम्भाव्यतेतरामिव (तु.ऋ. ६,४६,९, प्रभृ.) 'विद्योत्' (य.२०,२) पाभे.? । *अहर्वाचि-शब्दः।

CC-0. In Public Domain. Gurukul Kangri Collection, Haridwar

६,६,१७;१०,१६;१८; १२,११, १;१४,२,१;२;९,४; २०,१४,२; २५, १२,५†; जै. ११७; १६५; जैउ. १,१,३,५;६;५,५; ४,१,६; १४,२, १०; ३,६; ९;३,४,१,६; ४,११, ३, १३;५, १२;१३; आ. २,५,१;२०,७; सा. १,५,१२;२, ६,६;८; गो. १,१,६;२,७; २,२, ७;५,१३; –वम् ऐ. १, २३; ३, ३३;४,२४^{२};५,३२;७,५; ८,२३; ऐआ. २,४,१;३,१, ३;६; शांआ. २,१५^{२};७, ११; १५; १०,४; श. १,१,२, १३; २,१, ११; ४, १४; १८^{४};१९;४,१, २८; ७,३,१; २; २२–२४; २५^{२};२६; ४,१; ८,३, १५^{२};९,३,९;११^{२}; २,१,२, १३; ४, ११; २९; २,४, १८; ३, ४,३६;३,१,१, १;६, १,१५; ६, ३,३;४,१४;७,१, ३२;९,३, ३०; ४,५,७,८;६,७, २^{२};९, १२^{२}; ५, २,२,६; ६,१,२,४;३६; २,३,५; ३,१,१५;५,२,५^{२};७,२,६; १५^{२}; ४,७; ७,३, १, २०^{२}; ४,१, १९; २०;८,५,१,२;२,१५;३,३; ७,३, ९;१८^{३};४,१४; ९,१,२,३७;२,३, २६; ३४; १०,१,२, १;६,१,९; ११,१,६,७^{२};६,२,७^{३};७,४,१;८, १,२; १२, ८,२,३२;१३, २,६, १४;५,४,१४; २३;६,१,३^{२}; का. १,१,४,११; २६;२,४,१३;४,१, २६;२,१,२,१२; ४,९^{२}; २,२,८; १०^{३};११; तै. १, ५,७, १; ७,६, ६; २, १,५, ८;२, ४, ३; ३,९, ४^{२};४,६,८; ७, १०;५,२,२; ६, १०,४;६;८,८,२; ९,२; ३,१,१, ६;२,६;२,७,२; ३;९, ५^{२}; ३,९, ४;७,६, २२; ९,५, ३; २०, २; १०, २, १; ४, ३^{२}; १२, ८, १; तैआ. १, ६,३; ७,१; ४;,९, ६; १३, १; ४, ३, १;५, ६; ८, ४; ९,३;४२,५;५,४,१०; ७,९;८,३; ६, ९,२^{२}; १०,१,१; १४;६२,१; ६३,१; तां. १,९,३;६,४,२;२०, १५, ११; जै. ११^{३}; २६; ४५; ६२^{२};८८;१७६; जैउ. १, ११,२, ७; १०; १५, ३, २; ३, ५, ७, १^{२}; ष. १, ५^{२}; २, १; ५, ९; १०; गो. १,१,६; १९;३९; २,९; १२;१७;५,१८; २५^{४}; –वम्ऽइव शांआ. १२,१; –वा ऐ. ५,२४^{२}; ३०; शां. १०,३; शांआ. १०,४; श. १,८ १,१९^{२}; २,१,४,१; ४, २,१,१९^{२}; ८,५,३,३; ११,५,१, ४; का. १,१,४,१; तै. ३, ५,८, १^{२};१३,१^{२}; ७,१२,६; तां. १०, १,१; जै. ७३; २०५; जैउ. १, १४,२,१०; ४, ११, ३,१३; सा. १, ६,१; ७, १; मं. १, ६, २६; ष. ४,१^{२}; गो. १,१,३६; –वाऽइव ऐ.४,२५^{२}; जै. १७६^{३}; –वाम् तै. ३,१०,७, १; –वि ऐ. १, ९; २,९;४,७;५,१२;२०;७,९;ऐआ. ३, १,२;२,३; शां. ८,८;२५,३; ६; १०; २६, १५; १७^{२}; २७,१; शांआ. ४, ८; ५,१; ७,४; ८,४; १२,१; श. १,९,३,१०;१२¶;२, २,१,१४;१५; ३, २,४,१; ३,४, ७^{३}; ४,३,१३; ४,३; ५,१,९; ३, २०;६,२,२;८;२,१५;९,३,५^{२};४, २;१२;४,१,२,८;२,२,९;५,१५; ३,५,१२; ६,१, २,८; १०;३,२, २;७,४,५; ७,१,१,२३^{२};३,१,९; ४६^{२}; ४,१,२८;५,२,५६^{२}; ९,१, १,३५;२,१,१५;५,२,६; ११,२, ३,१; ७,२,६;८; १२, ८,१, २^{२}; १४,१,४,१४;२,२,१७^{६}, का. १, २,१,९;१०; तै. १, १,३,१०;३, २,७;५,८,२;२,४,३,३; ६,३,१; ७,१२,४; ६;८,१,५; ३,२; ९,१; ३, २,१,१;३,५; ८,६;३,११,३; ५,७, १;२; ९,१; ६, २,२; १३, १;१४,३; ७,५,११; ६,१०;१०, १;१२,६;९, ४,२^{२};११,१,११;६, ४;१२,८,१^{२};९,१; तैआ. १,२०, १;२,३,१;६,१; ३,४,१; १२,२; ४,७,३;९,३^{२};११,१; ५,६,७;८, ३^{२};९,१;६,६,२;१०,१०,३;६३, १; तां. ७,५,२; जै. १४;१८०; १८५^{२}; जैउ. १,१,२,२;४,१,८; सा. ३,३,५; मं. १, ५, ११; ष. १, २; गो. १, २,८;१७;३,१४^{२}; ५,२४; –विऽइव ऐआ. १,५,२; श. ३,७,१, १८^{२}; –वे ऐ.१,२६; ३,४८; श.३,६,१,१२; ७,१,५; ९,३,५^{२}; १४,१,४,१४; ३,२,८; ९, ३, ६; तै. २, ८, ५, २; ३, ३,६, ३;४, १७, १;७, १०, ३; ८, ७, ३; तैआ. २, १५, १^{२}; ३, ५,१; ४,७,२; ९,३; ५,८,३; १०, २,१; ३,१;४,१; तां. १,९, ३; गो.२,२,४; द्युभिः ऐ. १,२१; का. १,१,४,२६; तैआ. ४,४२,३.

द्यौः द्यो- अद्र.

दिवःश्येनि– -नयः तै. ३, १२, २,९.

दिवस्तम्भनी– -म् जैउ. १,२,३, ९;१०.

दिवस्पृथिवी– -व्योः श. १, ९, १,४.

दिवा(-व्ऽआ-)यतन‡– -म् शांआ. ७,११.

दिवि-क्षय(√२क्षि)– -यः तैआ. ३,११,८.

दिवि-चर– -रः सं. ४.

दिवि(-व्ऽइ-)ष्टि– -ष्टयः ऐ. ५, ६; –ष्टिषु तै. २,४,७,६.

दिवि-सद्– -दम् श.५, १,२,६.

दिवि-स्पृश्– -क् ऐ. ३, ४२; तैआ. ४,८,४;५,७,८; –शम् ऐ. ५,६; तै. ३,३,७,८.

† 'दिवि' इति सा. । ¶ आद्युदात्तत्वं चिन्त्यं तु. ऋ. १, ६,१ । ‡ 'दिव्यायतन-' ऐआ. अद्र.

Digitized by Arya Samaj Foundation Chennai and eGangotri

दिवि-स्पृष्ट- -ष्टः शां. २६, १७.

दिवो(-वःऽदा-)दास- -सः जै. ८२[२]; -सम् तां. १५,३,७.

दिव्या(-विऽआ-)यतन† - -म् ऐआ. ३,१,३.

दिव्$- -वेऽ-वे ऐ. १,३०; ६, ३५; शां. ९,५;२०,४;२२,४; श. २, ३,४,२८; ४,४,१,६; ११, ४,३, १९; का. १,४,१, २२; तै. २,७, १५,१; तां. ८,९,२; १२, ९,३; जै. ६९;१३६; गो. २,६,१४.

दिव-त्व- -म् तां. २०,१४,२.

द्विवा श. २,१,४,१;२; ३,९,२,६[३]; ८[२]; ४,३,१,८; ६,५,४,१०[२]; ७, ३,२,१९;१२,७,३,१;३;९,२,२; १३, १,४,३; ५,४; ५; २, १,७; १४, १,२,२१[२]; तै. १, १,४,३; ७,१,७[२];२,१,२,९; १०;२,६,४; ९,९;३,८,३[२];४,२,४;४,९;६,६, १;११,५;६;१२,३[२];३,७,६,२१; १०,४; ८,१६,४; ९,१३,३;१४, २;३; ११,६,४; तैआ. १,११,२; २, १२,१; ५, ११,२; तां. १,६, १०;५,८,९;८,१,१३[२];९,१, ११; १२, ६, ८[२]; १०, २२; द्विवाऽइव श. ३,९,२,६;११,१,६,७[२];११.

दिवा-कीर्त्य- -र्त्यम् ऐ. ४, १९; ५,३१; शां. २५,१;१०; तै. १, २,३,१;२; तैआ. ५, ८,१३; तां. २३,१६,१; २४,१४,१;४[२]; १८, १;२०,१; २५, १,१; ८[२]; २,१; षः ३, १२; -र्त्यस्य ऐ. ४, १८; -र्त्यानाम् श. ४, १, ५, १५; -र्त्यानि ऐ. ४,१९; तै. १, २,४, २[२]; तां. ४, ६, १३[२]; -र्त्यैः तां. ४,६,१३.

दिवाकीर्त्य-सामन्- -मा तां. ४, ६,१२.

दिव्यु,व्या- -व्यः शांआ.१२,५; श. ५,१,१,१६; ६,३,१,१८[२];९,४, ४,३; ११, १,५,१; तै. २,४,७, १; तैआ. २,१९,१; ४,११,५;७; ५,९,८; मं. १,१,१; -व्यम् श. १,९,१,१६; २,३१; ३,८,५,३[२]; ४,३,३,१४; ६, २,१,२६; ९,४, ४,३; तै. १,४,८,३; २,४,२,६; ८,३,४; ३,५,१०, ५;७,५,१०; आ. १: गो. १, ५, २४; -व्यस्य तै. २, ५, ६,३; ८, ६,७; तैआ. १,५,१; -व्या श. ७,५,१,८[२]; १४, ३,१, ४[२]; तै. २, ८, ६,६; -व्याः ऐ ८,११[२]; ऐआ. १,३,५; श. १२, ४,४,२; तै. २,१,५,१; ७,१५,४; ८,६,४; ३, १,२,३; तैआ. १, १,३; २१, ३; ३१,६; जै. १४६; जैउ. ३, ५,६, २;४; -व्यान् जै. ९७; जैउ. १,२,३,९; ११,२,६; १४,४,१; ३,५,६,१[२]; -व्यानि शां. २५, ५; श. ६, ३, १,१७[२]; ८, ६,३,२१; -व्याभ्यः तां. १, ३,२; ६, ७,२; -व्ये तै. ३,५,८,३;१३,३;६,३,३; -व्येन ऐ. ७,७; श. ६, २, १, २६; तै. १,४,८,३; २,७, १५,४; ष. ४, ६; -व्येभ्यः श. ४,१,१,२२;२, २१; -व्यैः ऐ. १,२८; -व्यौ तै. १,१,२,६. दीव्यमान- अद्र.

√दिश्,दिशन्तु तै. १, ४,८,५; दिश तैआ. १०, १,५; दिशोत तै. ३, २,२,४.

द्विश्- -क् ऐ. १,८[२]; १४; ४, २५[३]; शां. ७,६[५]; १८, १०; श. १,२, ५,१७[३]; ७,१,१२[२]; ३,२०;८,३, १८[२]; ९,३,१३; २,३,१,२३; ४, ३६; ६, १,९; २,५; ३,१,१,२[३]; ६;७[३]; २,३,१५-१९; ४,२२;६, १,२३;४,१२[२]; ४,३,५,७; ५,१, १,४; ३,१,२; ४, २,१०; ५,१, १२;६,३,३,२;४,४,२२;६, २,३; ८,१,८; ७, २,१,८; ८,२,१,९[२]; ३,१,१२;१४[५];५,३,५; ६,१,५[२]; ६[२]-९[२]; १६-२०; ९,१,२,९;२, ३,२५; ३,४,११;१३; १०,६,५, ३[२]; ११,१,६,२१;२२; ८,३,६[५]; १३, २,२,१९; ४, २,१५; ५,४, २४;६,२,१८;७,१,१३; ८,१,६; ९;१४,१,२,२;२,२,३८; ६,११, ५[६]; का. १,३,१,१४;३,९; ४,१, २६; ६,१,७; २,३;४; २, २,३, १६[३];तै.१,६,१,२;९,७;१०,२;७, १,८;८,६;२,१,३,५; ३,८, २०, ४;११,५,१[२]; २[२];३[३]; १२,९,१[२]; तैआ. १, २३,५;६[२];७;५,८, ९; तां. ५, २, ३[२]; ६, ५, २०; जै. ११७[४];११८; जैउ. १, १०,१,२; ष. ३,१[६]; गो. १, २, १९; -क्षु ऐ. १,८;३,३१; श. ३,८,३,३५; ५,२,४,७[३];११;१२[२];१४[२]; ६,१, २,९;१०; ३,१, ४४[४]; ७, २,२, १३;४,१,२०;५,१,१५[२]; ८,२,२, ४[२];२,३,२[२];३,१,११[२]; २,१[२];५, १,५; ६,१,४; ९,२,३,८; ५,१, ३५[२]; १०,२,४,५;५,४,४[२]; १२, ८,३,१७;२६; १३,१,१,४;८,१, ५[३];२,७; १४,५,१,१०; ५,५,८; ६,७,१४; तै. १,८, ३,१[२]; ३,३, ८,६; ७,६,३; ८,२,१; २;५,४; १२, ७,१; तैआ. १,२०,१; २४, ४[२]; ५,२,१;४,१३;८,४; तां. ६, ४,१५; जैउ. १, १४, १, ७; ष. १,२; गो. १,३,१४[२];२,३,१६;४, १८;५,७; -ग्भिः श. ३, ९,४, २०;२१; ६,१,२,१९;२,३,४;४, ३,५[३];५,२,११;१४[२]; ७,१,१५[२]; १६;१७; ८,३,१,११; ४,१,२६; १०, २,६,३; तै. ३, ८, १२,२; तां. १२, ४, ९; -ग्भ्युः ऐ. ७, ३४[२]; ऐआ. २, १, ७[२]; शां. ८, ४; श. २, ४,४, २४; ३,५,१, ३३; ८,३,३५; ५,३,५,३०; ६,

† 'दिवायतन-' इति शांआ. मुपा. गद्र. । $ ऋ. १,१,३; तत्र च सा. द्र. ।

CC-0. In Public Domain. Gurukul Kangri Collection, Haridwar

३,३, २६; ५,४,३; ७, २,४,२; १४; ३,२, ११;४, १,३२; ३३^{२}; ३४; ८,१,२, ५;२,३, २;५; ९, ३,४,४^{२}; ११, ८,४, ६; १२,१, २,२; ८,३, १७; १३,१,१,४;८, १,५^{२}; १४, १,३,१६;३,२, १०; ६,७,१४; ९,३, ६; का. १,३,४, १४; तै. १, ३,७,७^{२}; ७, १,५^{२}; ६,८^{२}; २,३, ९,४; ५, ४,५: ३, ४,१८,१; ८,२,१; ५,१०; तैआ. १०,२,१; ३,१; ४,१; तां. १५, ३,२५^{२}; १६, १३, ११; गो. १, ४,८; २,४,१६; –शः ऐ. १, ७; १२;१४^{२};२,६; ३,३१; ४,२४^{२}; ५, २८; ६,३२^{४}; ८, ११; ऐआ. २, १,१; ५;६;७^{२};२,३;४,१; २; ४,१,१; शां.७,६;२१,२;२४,१; ३०,७; शांआ. ४, १२;५,३; ६, २०;७,५; १०, १;६^{२}; ११,१;२; ५;६; श. २, ४,४,२४^{२};३,२,३, १४;५,१, ३२; ८,३, ३५^{२};९,४, २०;२१^{२};५,२,१,१५^{२};३,५, ३०; ४,१,३;८; ४,६^{३}; ५,१,२; ६,१; २,४;१९^{२}; २९;२,२, ३४^{२};३,४; ३,१,११^{२};२१^{४}; ४४^{२}; ३,२६;५, २,६^{७};११;१४; २२^{२};४,३; १२^{२}; ७,१,१५^{२};१६^{२}; ४,७;८,२,१०^{२}; १२^{२}; ७,२,२,१३; ४,२; १४;३, १, १३^{३};१४^{२}; १५^{२}; १६; २४^{७}; २७^{३}; ४,१, १४; २०; ५,१,१५; २,२०^{२}; ८,१,२,४^{३}; ४,२^{२};२,१, ८^{८};३,१, ११^{१०}; १२–१४; ३,९; ४,२,१०^{२};१३^{२};५,१, १०; २,३; ४;१३^{२};३,६^{३}; ६, १,४; १४^{४};९, १,१,३१^{२}; ३८^{२}; २,३,८^{३}; १३; २३;३४;३,४,४;४,३,१०^{२};११^{३}; ५,१,३६; ३९^{३}; २,८; १०,२,३, ५;४,४;३,३,७;८^{२};५,११; ४,५, २;५,४,४^{५};५,६;७;६,३,२;४,१; ११,१,६,२६^{२}; २,७,८; ७,४,१; ८, २,१; १२,१,३, १८^{२}; ८,३,

२६; १३, १,२,३; ४,१; २,१०, ३^{३};५,४,४; ६,१,१^{३}; ८,२,७;३, ५^{२};१४,१,४,१०;३,२,१०; ४,१, १६^{२};५,५,८; ६,२,१३; ७,१४^{३}; ९,२०^{२}; १०, १२^{३};११,५; ९,१, १४; का. १, ३,४,१४^{३}; ४,३,४; तै. १,१,३,७;३,६,१;६,८,५;७, ७,१^{३}; १०,५; ८,३,१^{३}; २,१,५, २;३,५,६^{२};९,४^{२};६^{२}; ६,११,४^{२}; १२,३; १८,२;७,१५,४;८,१,३; ३,८^{२};६,२; ३,१,१,५; २,७,३^{२}; ६;३,८,६;६,६,२;७,५,७^{२};७,७, ६;८;१०;१२; ८,५,४०; १२,२; ९,६,५^{२}; १०,२,१;४, २^{३}; ८,६; १२,५,१;२;७,१; तैआ. १,७,४; ९,७;१८,१;२३,९; २५,३;३,९, २;१२,६; ४, ३,२;४२, ५;५,२, १;३,६;७;८;४,७;८,५^{२};६,७,३; ९,२^{३};७,७,१;१०,१,४^{२};५; ६३, १; तां. ५, ४,३; ६,५, २०; ८, ८,१३;१२,३,११;४,७;२१;१३, ४,२;१६,१३, १०; जै. १५;४६; ८१^{३};९२^{२}; ११७^{४}; ११८; १३०; १५५^{२}; १६९; जैउ. १, १,२,५; ५,४;५,१,२;६,२,२;३,४; ६;९, १,९;११,२,६;१२,२,९; १५,२, ५^{२};१८,२,४;२,१,२,४; ४,२,५; १२;३,१,१,९;२,८;४,२; ४,३, ६;८^{२};५,३,१^{२};२;४;४,११,१,९; ११;३,७; मं. २, ५,११; ष. १, २;२,१^{२}; ४,४;५, ९; गो. १,१, १०^{२};२,११;२२; ३,१४; ४,१०^{२}; २,३,१६^{४}; ४,४^{३}; १८^{३};५, ७;६, १२;–शुः श.१,७,३,२०;२,१,२, ३^{२};५,१,५; ३,६,४, १२^{२}; ६,७, २,१६^{२}; ७,३,२, ११^{४};८, ६,१, ५–९; का. १, १,२,१; तै. १,८, ८,५;२,५,१,३^{२};३,२,२,३; ११, ५,१;२^{३}; तैआ. ६, ९,१; –शुःऽ-शः श. ५,५,१, ६; मं. २,६,५^{२}; –शम् ऐ. १,७;१४^{४}; ८,९;१०^{२};

शां. ७,६^{९}; १८,१०; २२, १;२; ५;९; २३, ३; ८; श. २, ३,४, ३६; ६, १,९^{२}; २, ५^{२}; ३,२,३, १५^{२}–१९^{२}; ४, १, १, २७; २, १,९;५,१, १,५^{२}; ६;७;५,१,३–७; ६,८,१,८^{२}; ७,२,१,८; १८; १९;३,१,२०–२३; ८,२,१, ९^{२}; २,३,५^{२};१४; ९, १,२,९; ३,४, ११; ११, १, ६, २१; २२;२३^{२}; २४;२,७,७^{२};८^{२};५,३,४;७, ११^{२}; १२, ९,२,६^{२}; १३,८,१,९; ३, ४;४, ५^{२}; १४,२,२, २८; ३,१, २७^{२};६,८,९;१०,३; १२; का.१, १,२,१;३,३,९; ४,१,२६; ६,१, ७;२,३; तै. १, ६,१,२;८,५; ९, ७;१०,२; ७,१,८; २, ३,९,९^{२}; तैआ. ६, ९,१; तां. ६, ४,१४^{२}; १२, ४, ११; जै. १०९^{२}; ११७; १५५; ष. १, ५^{२}; २, ४; ३, १; ५,३; ५; ६^{२}; ११; १२; गो. १, १, ४^{३}; १७–२१; २, १८^{२}; –शाम् ऐ. ६, ३२; ८,९; ऐआ. २,१,७; शां. ८,४; १९,७; ३०, ७; श. ८, २,१, १०^{२}; ९,१,१, १८^{२};४, ३,१०; ५,१, ३७;३८^{२}; १२,१,३,१८; १३,६,१,३; १४, ४,१, ११; ५,५,८; ९,३,१४;४, २१; तै. १, १,६,६;७,७,१ ८, ३,१; २,८,४,२; ३,७,५,७; ८, २,२^{२};११,५,१;२^{३};३^{२}; तैआ. ६, ७,३; तां. ६,४,१४;१५^{२}; ७,४, २;१२, ३,११;४,५;७; ११;१२; २१;१४,१०,३; १६, ४,१; १३, १२^{२}; जै. १६६; जैउ. १, ६,३, ४; जैआ. २, ९,५; १५,९; आ. २,५, १; २१,१; सा. ३, ७,.७; गो. १,२,२०; ५,१६; १७; १८; १९; २, ६, १२^{२}; –शि ऐ. १, १२^{२};१४^{६};३,३१; ८,१०^{५};१४^{११}; १९^{६}; ऐआ. २, १, ६; शां. २, २^{२}; ५,७; ७,६ १०^{२}; १८,१०;

Digitized by Arya Samaj Foundation Chennai and eGangotri

CC-0. In Public Domain. Gurukul Kangri Collection, Haridwar

Digitized by Arya Samaj Foundation Chennai and eGangotri

२८,४; श. २, १,२,३; ३,९,३, १७;४,४, ५,९;५,२,४,२०; ६, ३,३,२^{2};४,४, २२; ६,२,४; ७, २,१,८;३,१, २०;२१;२२;२३^{3}; ५,२,१५^{2};१६^{2}; ३१;३७^{2}; ८,४, ४,१०;५,१,५; ७,२,४; ९,१,१, १०^{3};२,९; ३,४, १३; १०,२,६, ३; ११,६,१, ८–११; १३,२,२, १९;४,२,१५; ८,१,५; १४,२,२, ३८;३, १, १३; ६,९, २१–२५; का. १, १,२,१; तै. १, ६, १,२; १०,२;७,१,८; ८,६; ३,८, २०, ४;१०, ४,२; तैआ. १, १९,१^{4}; २, ११,१; ५,८,९; १०,५; तां. १६, १३,१२; जैउ. १, १०, १, ३–७;९;४,६,२,३; मं. २,१,१; २;३;४; ष. २,४; गो. २,१,२५; –शिऽ-शि श. ३,८,३,३५;९,१, १,३९;–शे तैआ.२,२०,१^{6};–शौ श. ६,४,३,५^{2};१३,८,१,५.

दिक्तस्(:)ऽदिक्तस्(:) श. १३, ५,४,८.

दिग्भ्राज्– -जः तैआ. १,७,५.

दिग्वत्(-श्+मतुप्)– -त् तां.१०, ६,३;१२,४,१०.

दिग्वासस्– -सः तैआ. १,१२,४.

दिङ्निधन– -नम् तां. १०, १०, १; –नेन तां. १०,१२,३.

दिश्या(-श्+यत्)– -श्याः श. ६,२, ३,४;८, २, २,४;३,२; ३, १,११^{2};१२; १३;२,१३; १०,४, ३,१६;–श्याभिः श. ६,२,३,४; –श्याभ्यः श. ८, ३, २, १; २; –श्याम् श. ८, २,१, ९^{2}; ५,१, १३.

दिशत्– -न्ता तै. ३,६,३,४.

दिष्ट– -ष्टाय तै. ३,४,३,१.

दिष्टि– -ष्टिः तां. २५,१८,४.

√दिह्,अदिहन् जै. १८६; अधिक्षन् जै. १८६.

दिह्यते तैआ. १,२,४.

दिग्ध,ग्धा– -ग्धम् श. ६, ७, १, १६; –ग्धा श. ६, ७, १, १५; –ग्धे श. ६, ७, १, २६; –ग्धेन शांआ. १,८.

दिग्ध-वि(द्ध→)द्धा– -मूऽइव श. १४,९,४,८. देह्य- अद्र.

√२दी† →दीदी- दीदि, दीद्यति ऐ. १,८;४,२५; दीद्यन्ति जै. १८९; दीदयुऽइव श. १,४,१, ३२; ३, ७; दीदाय ऐ. १, २८; २, ४०; ४१; ३,८; श. ६, ८,१,१४; तै. ३,७,४,६; ११,६, ३; तां. १०, ५,२; १५, २,३; गो. २, ३, ५; दीदायऽइव ऐ. ४,११; तां. १३, ११, २३; १५,२,३; जै. १८९; दीदयत् ऐ. ४, ११; श. ३, ७, ४, १०; दीदयाम जै. १८९; दीदिहि शां. १९,९; श. ६, २, १,२६; ९,२, ३, ४०; तै. १,१, ७,२;८,६; २,१, २१;२४; २,५, ८,९; ३, १०,३,१; तैआ. २,५, २; तां. १२, १०, १९; १३,११, २३; अदीदेत्ऽइव ऐ. ३, ३४.

दीदिवस्– -०वः श. २, ३,४, ३१; ९,१,२, ३०; का १, ४, १,२२; –वांसम् ऐ.२,४०;४१; श. २,५, ५,४; तै. २,५,२,४;३,६,१०,२; ३; –वान् ऐ. १,२८; श. ६, ४, २,७.

दीदिवि– -म् श. २, ३, ४, २९; का. १,४,१,२२.

दीद्य(-दिऽअ-)ग्नि– -ऽग्नी तै. २, ७,१२,१.

दीद्यत्– -त् ऐ. १, २८; तै. १, २, १, १३; ४, ८, १; –तम् श. १,४,१,३२;३,७; ६,४,१,२; तै. २,४, १,४; ३,५,२, ३; –न् तै. २,४,१,७.

दीद्यान,ना– -द्यानः श.९,२,३,२५; तै. १, १,७,१; २,१, २२; २,७, १३,३;३,६,१०,३;–द्यानाम् तां. २१,३,७.

√दीक्ष्,दीक्षते ऐ. २, ३;४,२६;२८^{2}; ७,२०; २२; २३; ८,५; शां. ७, १^{2};३;४;१०,३; श. ३, १,१,१; ८;१०; २,१,६; १६; १७^{2}; ३१; २,३;१०; १२;१९; २२; २९;३, ३,१२;४, २१^{2};४,३, १६; ६,३, १; १९^{2}; ८,१,२; ६,२, २,२७; १०,१,५,१; ४, २, २९; १२,१, १,११; ८,२, ३; तै. २, ३,५,४; दीक्षते श. ३,६,३,१; ५, ३,२, २;४; ३,१;४,५, १३; ६, २,२, २६;२७; ३०; १२, १,१,१; तां. ९,३,१; जै. १२६; जैउ. ३, ३, १,३; गो १.४,१; दीक्षन्ते शां. ७, १; ४^{2}; श. १२, १, १, १; १०; ३, १; ३, ५, १; ३–१०; दीक्षन्ते श. ४,६,८,५; १०;१५; १२, १,१,१;२,१,१; का. २,१, ३,८; तां. ५, ९, २; ४;८; ११; २५, १०,१;१८,४^{2}; जै. १२५^{2}; १५६; ष. ४, ६; गो. १,४,१^{2}‡; ६^{2};५,२; ९; दीक्षे शांआ. ७,१; ९,१; दिदीक्षे तै. ३,७,१४, १^{2}; जै. १२४; दिदीक्षाते जैउ. ३, २,२, ७; दिदीक्षिरे श. १२, ३, ३,१; गो. १, ५, १०; दिदीक्षुः तां. २४,१८, २; दीक्षिष्यति गो. १, ३, २०; दीक्षिष्यध्वे गो. १, ३,२०^{2};दीक्षिष्ये श.१२,२,१,९; जै.१२५^{3};दीक्षिष्यामहे श. ३,१, २,३; जै.१२५; दीक्षताम् शां.७, ४^{6}; दीक्षध्वम् ऐ. ४, २५; दीक्षै श. ३,१,२,२; २, १०^{2}; ३, १; १८^{2}; गो.१,३, २०;५,२; दीक्षा-

†√१दी(=√डी) (विहायसा) गतौ; √२दी दीप्तौ; √३दी क्षये, इति विवेकः। ‡ 'दीक्ष्यन्ते' इति G. पाठान्तरम्।

CC-0. In Public Domain. Gurukul Kangri Collection, Haridwar

Digitized by Arya Samaj Foundation Chennai and eGangotri

सहे जैउ. २, १,१, २;३;५; ८; ११;१४;१७;३, १,२;४,१,२;३; ६;९;१२;१५;१८; अदीक्षन्त ऐ. ४,२५^{२}; शां. ६, १; श. ३, ६, २,१०; ६,१,३,७; तां. १६,१२, १; जै. ५६; जैउ. २, १, १, ३; ६; ९; १२; १५; १८; ४, १, ४; ७; १०; १३; १६; १९; अदीक्षामहि ऐ. ४, १७; दीक्षेत ऐ. १,१; ४,२६; श. ३,४,२,१५; ४, ५,१०,६; १२, १,१, २–५; दीक्षेत श. २,६, ३,१२; ३, १, २,१; १९; ४,५, १०,७; ११,१, १,७; १२,१,१,२^{२}–५^{२};११; का. १,६,३,८; तां. ९, ५, १२; ९, १५^{२}; १०, ३, ३; ४; जै. १२५; गो. १, २, २^{३}–५^{३}; दीक्षेरन् ऐ. ४,२६; शां. १९, २;३^{२}; श. ३, ४,२,१५;१२,१,१, ११; तां. ५, ९,१;७; १०; १२;९,३,१; १०, ३, ३^{२}; २३, ६, ६; अदीक्षिष्ट ऐ. २, १९; ७,२५^{२}; अदीक्षिषाताम् जैउ. ३,२,२, ८^{२}; अदीक्षिषत तै. ३,१०,११,२.

दीक्षयति शां. ७, ४; श. ५, ४, ५,१४; १२,१,१,२;३;४^{२};५;६^{४}; ७;८^{४};९^{५}; १०; गो. १, ४,२–५; ६^{७}; दीक्षयन्ति ऐ. १, ३^{४}; तै. १,८,२,१; जैउ. ३, २,४,४; ५, ५; दीक्षयामि तै. ३,७,७,५^{२};६^{३}; ७^{२}; दीक्षयाञ्चकार, दीक्षयाञ्चक्रुः जै. ८७; दीक्षयिष्यथ गो. १, ३, २०^{३}†; दीक्षयन्तु तै. ३, ७, ७, १०; दीक्षयत जै. ८७; अदीक्षयन् ऐ. ३,४५; तां. १०, ३, २; दीक्षयेताम् ऐ. १, ४; अदिदीक्षः श. ११,७,२,६. दिदीक्षिषेत ऐ. ४,२५.

दिदीक्षाण- -णः तां. १०,३,२.

दीक्षणीय,या(-ण+छ)- -यम् ऐ. १,१; श. ३,३,४,२१; ६,३,१९; ५,२,३,६; ६, ६,१, २; ३^{२}; तै. १, ५,९,२; –यया गो. १,४,८; –या ऐ. ३, ४०; शां. ८, २; ष. ४, १; –याम् शां. १९, ४; श. ९, ५, १, १९; गो. १, ४, ७; –यायाः गो. १,५,२२; –यायाम् ऐ. ३,४५; श. ६, ६,१,६.९,३, १,२; १३, ४,४,२; तां. १८,३, २; गो. १,५,२२.

दीक्षणीया-प्रायणीया(-याऽआ-)-तिथ्यो(-थ्यऽउ-)पसद्- -दः शां. ८,२.

दीक्षमाण- -णः ऐ. ७, २३; शां. ७,३;४; श. ६, ७,४,१३; –णम् तै. ३,७,७,७^{३};८^{७};९; –णस्य ऐ. ७,२३; –णाः श.१२,१,१,१०‡; –णात् जै. १२०; –णेन शां. ७, १; –णेषु ऐ. ४, २५; –णैः शां. ७,१.

दीक्षयितृ- -तारौ ऐ. १,४.

दीक्षयित्वा ऐ. ४,२५; तां. ९,८,१.

दीक्षा- -क्षया ऐ. ७, ३१; शां. ७, १^{२}; श. ५, ४,५,१३; तै. २,४, ३, ३; ३,७, ७, ५^{४}; ६^{७}; तैआ. ३, ८, १; तां. १०, ३, २; १०; –क्षयाऽइव श. १२, ८, २, ३; –क्षा ऐ. १, १; ६^{२}; ३, २५; ४, २६^{२}; शां. ७, १; ४; श. ३,४, ३,२;३;६, २,१०; ४,६,८,१;२; ४;५;९; १०; १४;१५; ५,४, ५, १३;६,२,२,३९; ८,४,२,३;११, ७,२,६; १२,८,२,४; ६^{२};१३,१, ७,१;२; ४,४,१; १४,६,९,२४^{२}; तै.२,७,१७,१^{२};३,७,७,१;४;५^{२}; ६^{३};७;८,१,१;२;५; तैआ.२,१७, १;३,६,१;९,१; १०,६४,१; तां. २४, १८,५; जै. १२४; १५६; गो. १,३,१९; ४,६;२,२,९;११; –क्षाः श. १३,४,४,१; ६, १,२; तां. १०, ३, ९; २५, १०, २; –क्षाणाम् गो. १,३,१९;–क्षाभिः श. १२, ३, ३,११–१४; गो.१, ५,१०^{४};–क्षाम् ऐ. १,४; ३,२५; ४, २६; ७, २५^{३}; शां. ७, ४; शांआ. १२,४; श. ३, ४,३,१^{२}; २^{२}; ३;९^{२}; ६,३,२१; १२, १,२, १; १३, १,७,१^{४}; २^{२};४; तै. २, ४,३,४; ३,७, ७,२; ४; ८,१०, १^{२}; २^{२};५^{२}; १७,२; तैआ. २,८, १; ३, ११,९; तां. २४, १८,६; जै. १०२;१२४; जैउ. १,१२,५, १; मं. १,२, ५; गो. १, १,३९; ३,२२; २,२,३; –क्षायाः ऐ. १, ४; ४,२६; ७,२१;२३;२५; श. ३,१,४,१^{२}; ८, ४, २,३; गो. २, २, ११; –क्षायाम् ऐ. ४, २६; शां. ९,१; श. १४, ६, ९, २४; तां. २४, १८,७; –क्षायै श. ३, १,४, ८; १२,८,२,४; तै. ३,७, १४,१;२^{२};तां. १,५,१०; –क्षासु शां. ७,३; श. १२,६,१,७.

दीक्षा-तपस्- -सी तै. १, ८, २, १^{२}; –सोः श. ३, १, २, २०^{३}; –सौ श. ३,६,२,९.

दीक्षा-पति- -तिः श. ३, ४, ३, ९;६,३,२१; गो. २,२,३.

दीक्षा-पाल- -लेभ्यः तै. २,४,३, ४; –लौ ऐ. १,४.

दीक्षा-प्रसव- -वान् शां. १९,२.

दीक्षा-रूप- -म् ऐ. ४,२६.

दीक्षो(-क्षाऽउ-)पनामु(क→)का- -का जै. १०२.

दीक्षो(-क्षाऽउ-)परिष्टात् जै,१३२.

दीक्षो(-क्षाऽउ-)प-सद्- -सत्सु शां.२८,४; श.४,५,७,६;६,८,५; १०;१५;१२,६,१,२; जै. १२०^{२};

† 'दीक्षयिष्यत' इति कालि. मुपा. । ‡ स्वररहितो मुपा.चिन्त्यः । यद्युत्तरतः '-णाः' इत्यत्र स्वरसंक्रान्तिस्तदशुद्धम् । वस्तुतो मुद्रणप्रमादः ।

CC-0. In Public Domain. Gurukul Kangri Collection, Haridwar

Digitized by Arya Samaj Foundation Chennai and eGangotri

–सदः तां. १८,२,२; –सद्भिः श. ३,४,३,१३[२].

दीक्षित,ता– -०त श. ३, २, २,२६[२]; –तः ऐ. २,९; ४, २४; ७, २४; शां. ७,१;२[२]; ३[३]; श. ३, १,३, २८;२,१,३१[३]; ३७;३९[२];२,२४; ३०; ६,२,२,२७; २८;३९;६,४, ४; ९,५,१,१; १०,१,५,१; १२, २,२,८; १३, ४,४,१; तै. ३,७, ७,७[४]; तैआ. २, ८,१[६]; ५,२,२; तां. ५, १०, ३; ९, ८, ३; जै. १२४[३]; १६८; गो. १, २,१[२]; ३, १८;१९[३]; २१;२२; –तम् ऐ. १, ३; श. ३,२,१,३१;२,१५[२]; १४, ६,९, २४; –तस्य ऐ. १, ३[२]; २, ९; ७, २५[२]; शां. ७,२; ३[२]; श. ३, १,१,७;१०; २,१,१५;२,२४; ६,३,२१;११,७,२,६;७; १२,३, ५,२; तैआ. ५, २,२; गो. १,३, २१; २३; –ता तां. २५, ४, १; गो. १,३,२३; २४; –ताः ऐ. ६, ७; श. ३, ६,२,१४; तै. ३,१२, ९,२; तां. २५, ५,१;२; गो. १, ३,२०[२];५,२४; २,५,१३; –तात् गो. १,३,२१; –तान् शां. ६,१; श. ३, २, १, १०; –तानाम् श. ३,४,३,६; ६,१,२९; १२,१,३, २२;२,२,२; तै. १,४,६,५; ७,१; तां. ५,६, १०; ६, १०,१;२; ९, ८,१; ११, ८,१०; १४, ३, २२; गो. १,४,२०;५,२४; –ताय श. ३,२,२,२५[२]; गो. १,३,२३; –ते ऐआ. ५, १,५; –तेन ऐ. १, ६; शां. ७, १[२]; श. ३, २, २, २०; २१; तैआ. ५,१,४.

दीक्षित-यशस्– -शः जै. १२७†.

दीक्षित-यशस– -सात् जै. १२७.

दीक्षित-वसन(√२वस्)– -नम् श. ३,१,२,१८; ३,६; २,१,११; ५,३,५,२५[३] –नात् श. ५,२,१, ८[२]; ३,५,२५; –ने श. २, ५,२, ४७; का. ६,५,१,३८.

दीक्षित-वाच्– -चम् तां. १७, १,९.

दीक्षित-वाद– -दः शां. ७,३.

दीक्षित-विमित– -तम्[२], –तात् ऐ. १,३.

दीक्षित-व्रत– -तः शां. ४, ४; –तम् ऐ. ७,२३.

दीक्षित्वा शां. ७,१, शांआ. ९, ८; श. ६, २,२,२८;२९; ९, ५,१, २[२];८[२].

दीक्षिष्यमाण– -णः ऐ. ७,२०[२]; तै. २, २,२,५; –णस्य शां. १९,१; –णः शां. ९,१; १९, १; श. ४, ६,८,३;५; १०; १५; गो. १,४, ६; –णान् गो. १,३,२०‡.

दीक्ष्य– -म् तां. ५,९,६.

दीदिवस्-, दीद्यग्नि-, दीद्यत्-, दीद्यान- √२दी गद्र.

दीधिति(√दीधी)– -तिभिः ऐ. ५, ५; ऐआ. १, १,२; शां. २२, ७; २५,११; शांआ. १,२.

दीध्य(त्→)ती– -त्यः ऐ. ३, ३६.

दीध्यान– -नाः ऐ. ५, २०; शां. २५,२;२६,८;११; शांआ. १,२.

दी(न→)ना(√३दी)– -नाः गो. २, ५,१०.

दीन-दक्ष– -क्षः शां. २६, ६; तै. ३,७,११,५.

√दीप्, दीप्यते शां. ७,६; शांआ. ४, १२[४];१३[४]; श. ६, २,१,५; ६,१, २२; १०,२,६,४; ५,१,५; २,१; ३;६;७; दीप्यते श. ६, २,१,५; ८, ७,१,१८;२०; १०,६,२,११; १४,४,१,१३; तैआ. १०,१३,१; जै. ९०;१०६; जैउ. १,१४,२, १०;२,२,२,२[२]; ३,२,१,२;४,८, २,६;१०; ११, ३, १३; दीप्यते-ऽइव श. १४, ६,१, १०; दिदीपे जै. १८१[२]; दिदीपै जै. १८१; दीप्यताम् श. ८, ६,३, २१; तै. २, ४, १,१२; दीप्यस्व श. ६, ४,२,९; ७,३,१,३१; अदीप्यथाः श. ७,१,१,२८.

दीपयति तां. १६, १,४; दीपयः शां. २५,५.

दीपयत्– -न् तै. ३,१०,१,२.

दीप्त– -प्तः तै. ३,१०,१,२.

दीप्ता(-प्तऽअ-)ग्र,ग्रा– -ग्रः जैउ. २, २,२,१;३; –ग्रा जैउ. २,२,२,३.

दीप्ति– -प्तिः श. १०, ६,२, ११; तैआ. १, ८, ३[२]; तां. १३, ३, २२; जै. १८०; –प्तिम् तां. १३, ३,२२; सं. २.

दीप्ति-मत्– -मान् जै. १८०.

दीप्यमान,ना– -नः श. ४, ३, ४, ३३; ६. ३,३, २०; ४,२,७; ४, २१; ८,१,१४; ७,३,१, ३२; ८, ६,३,२०; २१; ९,१,१,१; २;२, ३,२५; तै. ३,१०,१,२; तां. १०, ४,५; –नम् श. ६, ३, ३, १९; ४,१,२; –ना श. ४, ३, ४,३३; ६,३,३,२५; ११, ४,३,१; –नाः ऐ. २,११; –नाभिः ऐ. ८,२४; –नाम् श. ११, ४, ३,१; तैआ. ३,१९,१; –नैः श. ६,८,१,९[२].

दीर्घ,र्घा– -र्घः ऐ. ३, ४९[२]; शांआ. ७,२; श. १३, ३,७,१०; तै. ३, ९, १९,३; –र्घम् ऐ. ३,८; शां. ३,५,[२]; श. २, ४,१,२; ७,२,३, ७; १०,२,६,६[२]; का. १,४,२,१; तै. २, ५,६,४; ८,१२; ३,१,२, ७;८; तैआ. ६, ५,१;१०,१; तां. १३,११,१२[२]; जै. ११६; मं. १, १, ६; वं. ३; गो. २, ३,५; –र्घाम् श. १, २,१,१९;२१; का. २, १,४,१८; १९; तै. ३, २,६, ४; –र्घाय तै. १, ५, ८, २; –र्घे आ. जैआ. १,५८२.

†'दीक्षते । यशः' इति पा. साधीयान् स्यात् । विधेयवाक्ये 'उत्थिते यशः' इति पा. सद्भावात् । ‡'-माणानाम्' कालि. सुपा. ।

CC-0. In Public Domain. Gurukul Kangri Collection, Haridwar

Digitized by Arya Samaj Foundation Chennai and eGangotri

दीर्घ-कर्षण- -णानि,-णेषु सं. २.

दीर्घ-जि(ह्वा→)ह्वी- -०ह्वि जै.५३^{२}; -ह्वियम् जै.५३; -ह्वी ऐ.२,२२; तां.१३,६,९; जै.५३^{२};-ह्वीम् जै. ५३.

दीर्घ-जीविन्- -वी ऐआ. १, २,२.

दीर्घजीवि-तम- -मः ऐआ. १, २,२.

दीर्घ-तमस्- -मसः तां. १५,३,३४; जैआ. २, १,८; १३,७; आ. २, ३, ४; १९, १२; सा. २, ३,६; -मसे शांआ. २, १७; -माः ऐ. ८, २३; शांआ. २, १७^{२}; जै. २०४.

दीर्घ-तर- -रौ गो. १,३,७;९^{२}.

दीर्घ-प्रयज्यु- -ज्यू तै. २,८,४,५.

दीर्घ-प्लुतो(-तऽउ-)दात्त- -त्तः गो. १,१,२५.

दीर्घ-मु(ख→)खी- -०खि तैआ. ४,३२,१.

दीर्घ-श्मश्रु- -श्रुः गो. १,२,१^{२}.

दीर्घ-श्रवस्- -वाः तां. १५, ३, २५.

दीर्घ-श्रुत्तम(-त्+तमप्)- -मः तैआ. १,८,७;८.

दीर्घ-सत्र- -म् श. ४, ५, १, १२^{२}; ५,५,५,१३^{२};११,३,३,२;१२,४, १,१; गो. २,४,९.

दीर्घसत्रिन्- -त्रिणः श. १२, ४, १,२; -त्री श. १२,५,१,१;१३.

दीर्घा(-र्घऽअ-)ध्व- -ध्वे ऐ. ६,२३; गो. २,६,५.

दीर्घा(-र्घऽआ-)यु-त्व- -त्वम् श. १, ९,१,१३^{२};-त्वस्य तै.३,७,६,२२; -त्वाय तै. १,२,१,१९; २,५,७, २;७,७,७; तैआ. १, ३०,१.

दीर्घा(-र्घऽआ-)युस्- -युः सा. २, १,१०;११^{२}; मं. १,२,२; -युषः तै. ३,९, १९,३; सा. २, ८, १; ३^{२};४.

दीर्घायुष्ट्व(-स्+त्व)- -ष्ट्वम् मं. १,५,५;-ष्ट्वाय मं.१,६,७.

दीर्घायुष्य- -म् आ.१,७३;३९५;

दीर्घा(र्घऽअ-)रण्य- -ण्यम् श. १३, ३,७, १०; -ण्यानि ऐ. ३, ४४;६,२३; गो. २,४,१०;६,५.

दीर्ग(√दॄ)- -र्गे तां. ९, ६,५; गो. १,३,७;९.

दीव्यमान(√दिव्)- -नाः श. १,८, ३,६.

दुःख(दुस्[:]ऽख)- -म् शांआ. ५,७^{२}; श. १३,७,२,१५.

दुःख-चक्षुस्- -क्षुःऽइव तैआ. १, ३,४.

दुःख-निध(न→)ना- -म् तैआ. १,२७,१.

दुःशंसा(-सऽअ-)नुशंस(√शंस्) - -साभ्याम् तैआ. २,४,१.

दुःशस्त- -म् ऐ. ३,३८; तां. ५, ८,६;१४,५,१८; जै. ५१.

दुःशिप्र- -म् शां. २,७^{२}.

दुःष(←स)म- -म् ऐ. २, २९; श. ३,२,१,३०; गो. २,३,७†.

दुःस्वप्न- -प्नेषु सा. १,८,७.

दुःस्वप्न-नाशि(शिन्→)नी- -नी तैआ. १०,१,७.

दुःष्वप्न-हन्- -०न् तैआ. १०, ४८,१.

दुःष्वप्न्य(→प्निय तैआ)- -प्न्यम् श. १३,८,४,४; -प्नियम् तैआ. १०, ४९,१.

दुग्ध,ग्धा(√दुह्)- -ग्धः तै.२,४,३, ११; तां. ९,६,७; १५,८,२;१६, ५,२३; -ग्धःऽइव तां. ९, ६,८; १५,८,२;१६,५,२३; -ग्धम् ऐ. ५,२६;२७; ७, ३;४^{३}; श. २,३, २,८;११,१,४,१;३; ५,३,२;५; तै. १, ४, ३, ३; २, १, ७, १; ८,२;६,४, ६; ३,७,१,६;४,१३; गो. १,३,११;१२; -ग्धा श. ६, ६,३,३;१२,८,२,२;-ग्धानिऽइव तां. ४, ९, १७; -ग्धाम् तां. ४, ३,११; -ग्धे श. २, ६, १, ६; ११,१,४,३; का. १, ६,१,५; तै. १,६,६,३;८,४; २,६,१६,२; ३, १, ६, २; गो. २, ३, ९; -ग्धेन शां.४,१४; श.१२,८,२,११^{३}; तै. २,८,८,२.

दुग्ध-दोह- -हः ऐ. ४, ९; -हाः ऐआ. ३,२,४; शांआ. ८,५.

दुग्ध-वत्- -त् ऐ.५,६;शां.२३,१.

दुग्ध्वा ऐ. ५,२७;७,३^{२}; श. २, ३, १,१४; का. १, ३,१, ७; तै. १, ४,३,२-५;३,७,२,२-५.

दुघा- -घे तै. २,६,१०,३; ११,४‡; १२,३‡;१४,३.

दुच्छुना- -म् श. २, २,३, २२; का. १,२,३,१८; तैआ. २,५,१.

√दुच्छुनाय,दुच्छुनायते तै. ३, ७, ११,२.

दुत(√दु)- -ताः ऐआ. १,४,१$.

दुन्दुभि- -भयः तै. १, ३,६, ९; तां. ५,५, १८; जै. १६५^{२}; -भिः तै. १, ३,६,२; -भीन् श. ५, १,५, ६; १७; तै. १, ३, ६, २;९; जै. ३७; -भीनाम् श. ५,१,५,६;७; १०; -भेः श. १४,५, ४,७^{२}; ७, ३,८^{२}; ८,१२,१; जै.१८२; -भौ तै. १,३,६,२;३; २,७,७,१; तां. ६,५,१३.

दुन्दुभ्या(-भिऽआ-)घात- -तम् तै. ३,४,१३,१; -तस्य श. १४,५, ४,७;७,३,८.

१दुर्- -रः ऐ. २,४^{२};६; शां.१०, ४;

† 'दुखम्' इति पाभे. न प्रत्ययार्हः । ‡ क्रियापदमिति भा. उ. सा. च. । तच्चिन्त्यम्, स्वरविरोधात् । म. तु √दुहेः कप्' इति तदेवास्मान्साधु भाति । =य. २१,३४ । 'उभे' इति पाठान्तरमपि य. २०, ६० द्र. । $ Kt. टि. द्र. ।

CC-0. In Public Domain. Gurukul Kangri Collection, Haridwar

Digitized by Arya Samaj Foundation Chennai and eGangotri

तै.२,६,८,१;२;११,४;१२,३;१८,
२;३,६,२,२;६,१;तैआ.४,११,८.
दुरोण- -णः शां. १४, २; -णे ऐ.
२,३७; तै. २, ४,१,१; ५,८,९;
८,७,३;३,६,३,१;११,६,३; तां.
१५,२,३.
दुरोण-सद्- -त्,द् ऐ.४,२०^{2}; श.
५,४,३,२२; ६, ७,३,११; तैआ.
१०,१०,२;५०,१.
दुर्य- -र्यां तै. ३,२, ४,७; -र्याः ऐ.
१,१३; श. १, १, २, २२^{3}; ३,
३, ४, ३०; का. २, १,२, १५^{2};
-र्यान् ऐ. १, १३; श. ३, ३,४,
३०; -०र्ये श. ३, ५,३,१८.
२दुर् ←दुस्
दुरक्ष(-र्ऽ२अक्ष)- -क्षः श. ७,
३,२, १४; -क्षःऽइव श. ३, १,
३,१०.
दुरद्मनी(-र्√अद्)- -न्यै श. १,
९,२,२०; तै. ३,३,९,९.
दुर(-र्ऽअ-)धीयान- -नः गो. १,१,
३१; -नम् गो.१,१,३१^{2};३२^{3}.
दुर(-र्ऽअ-)नु-संप्रा(प्य→)प्या-
-प्याःऽइव जैउ. ३, ६,५,२.
दुर(-र्ऽअ-)नूचान- -नः जैउ. ३,
२,२,५.
दुर(-र्ऽ-अ-)व-वद- -म् ऐ.५,२२.
दुरा(-र्ऽआ-)दान- -म् ष. ३,१०^{2}.
दु(-र्ऽआ-)राधर्ष,र्षा- -र्षम् श. २,
३, ४, ३७; का. १, ४, १, २६;
तआ. १०,६२,१;६३,१^{2}; -र्षाम्
तैआ. १०,१,१०.
दुरा(-र्ऽआ-)धि- -ध्यः तां. ४,
७,५^{2}.
दुरा(प→)पा(-र्√आप्)- -पा श.
११,५,१,७.
दुरापना- -ना श. ११,५,१,७.
दुराश- -शः,-शम्,-शस्य जै.१३२.
दुराश-त्व- -म् जै. १३२.
दुरित(-र्√इ)- -तम् तै. ३, ७,
१२,५;६; तैआ. १०,२४,१;२५,
१; जै. ६९५^{3}; -ता ऐ. १, १३;
तै. २,४,१,५;५,४,६; ३,७,१२,
१;६; तैआ. २,६,२;१०,१,१६^{3};
तां.५,८,६;१४,५,१८; जै.१९५;
-तात् श. ३, २,२,२३^{2}; तै. २,
५,६,२; तैआ. २, ६, १; -तानि
तै. २,४,६,३; ३, १,१,४; ११;
१२; तैआ. २,५,३; १०, १०,२;
४९,१; मं. २,१,९.
दुरिति- -म् तै. १, २, १,५; ३,
१,२,२.
?दुर्यत्- -न्तम् जै. ४७.
दुरिष्ट(-र्√२इष्)- -म् ऐ. ३,
३८; ७,५; श. ४, ५, १,६; ७;
तै.१,२,५,३; ३, १२,५,११; तां.
१३,२,४; १५, १,३;२,४;७,७.
दुरिष्टि- -ष्टिम् ऐ. ३, ४६; तै.
३, १,२,२; -ष्ट्यै श. १, ९,२,
२०; तै. ३, ३,९,९; ७,११, ३;
तैआ. ५,८,१.
दुरु(-र्ऽउ-)क्त- -क्तम् तां. १७,
१,९;-क्तात् मं. १,६,२७; -क्तान्
तैआ. १०,३९,१.
दुरुक्तो(-क्तऽउ-)क्त- -क्तः ऐ. १,
१६; २,१७.
दुरु(-र्ऽउ-)द्गातृ- -तुः जै. ९३.
दुरु(-र्ऽउ-)पधर्ष- -र्षः जै. १६८.
दुरुपा(-पऽआ-)प्र- -पानि श.१०,१,
२,६.
दुरे(-र्ऽए-)वा- -वाः जै. १८०;
-वाम् तै. २,८,२,३.
दुरोष(-र्√उष्)- -षासः तां. ९,
१०,१.
दुर्ग,र्गा- -र्गम् मं.१,३,१२; -र्गाणि
तै. २, ८,२, ५; तैआ. १०, १,
१६^{2};-र्गाम् तैआ.१०,१,१६; -र्गे
श. १४,९,२,३^{3}.
दुर्गी† - -र्गीः तैआ. १०, १, ७;
गो. १,२,२१.
दुर्गन्धि- -न्धि जैउ. १, १८, ५,
५; २,२,१,९.
दुर्गह(√गाह्)- -हा तै. २, ४,
१,५; तैआ. १०,१,१६.
दुर्धर्ष- -म् तैआ. १०,६२,१.
दुर्धा- -र्धायाम् जैउ. २,५,२,६.
दुर्बीरिण- -गानि श. ११, ४,१,६;
१४.
दुर्भिक्ष- -म् तैआ. १,४,३.
दुर्भिषज्य- -म् श.१४,७,१,१५.
दुर्भूत- -म् तै. १,२,६,७.
दुर्मति- -म् श. ६, ४,४, १६; ९,
२,३,८; तै. २,६,४,२.
दुर्मती-कृत- -म् ऐ. ३,३८.
दुर्मद- -दः तै. २, ५, ४,३; -दम्
तै. ३,४,५,१; -दाःऽइव तै. २,
४,४,४.
दुर्मर(√मृ)- -म् श. ६,७,२,२.
दुर्मरायु- -युः तै. ३, ७, ६, ९;
-युम् तै. ३,७,६,७.
दुर्मर्ष- -म् श. ६, ७,२,२.
दुर्मित्र,त्रा- -त्रः जै. ५३; -त्राः तै.
२,६,६,३; तैआ. ४,११,८;४२,
४; ५,९,११; १०,१,११; -त्राय
जै. ५३.
दुर्मित्रि(य→)या- -याः श.३,८,
५,११;१२,९,२,६; १३,८,४,५;
१४,३,१,२७.
दुर्मुख- -खः, -खाय ऐ. ८,२३.
दुर्वराह- -हः श. १२,४,१,४.
दुर्वर्ण- -र्णः तै. २, २,४,६;-र्णम्,
-र्णस्य तै. २, २,४,५.
दुर्विज्ञान- -म् श. ११, ५,५,१३.
दुर्विदत्र- -म् तैआ. ४,२८,१.
दुर्वृषत्- -ताम् जै. २०९.
दुर्वेद- -दः श. ५, १, ३,३; -दाः
श. ५, १,३, १०; ५, ४,१; -दे
श. ५,१३,३.
दुर्हणू- -०णु तैआ. ४,३२,१.
दुला- -लौय तै. ३,१,४,१.

† =दुर्गा। लिङ्गादिव्यत्ययः सर्वत्र छान्दसो द्र. इति सा.।

CC-0. In Public Domain. Gurukul Kangri Collection, Haridwar

Digitized by Arya Samaj

दुवस्- -वः ऐ. २, २; ५, १७; तै. ३,६,१,२.
दुवस्वत्(-स्+मतुप्)- -स्वते तैआ.४,९,१;-स्वद्भ्यः श.५,२,४, ५; -स्वन्तः श. ५, २,४,६; -स्वान् श. ९, ४,२,७[२]; तां. १, ४,७.
√दुवस्य,दुवस्युत ऐ. १, १७; श. १, ४, १, ३९; तै. ३, ५, २,३; दुवस्यत श. ६, ८,१,६; तै. १, २,१,९; तैआ. ६,१,१.
दुश,दुष् ←दुस्
दुश्चरित- -तम् तै. ३, ३, ७, १०; तैआ. १०, २३, १; -तात् श. ३,३,३,१३[२]; तै. ३, ३, ७, ९;१०;९,९.
दुश्चर्मन्- -र्मा शां. २५, १०; तै. १,७,८,३; तैआ. ५,३,१;४,१२; १३.
दुष्कर(√कृ)- -म् तां. १६,५,६.
दुष्कृत्- -तः तै. ३, ७, ७, १४; १२,५.
१दुष्कृत- -म् श.८,६,२,१८[२].
२दुष्कृत- -तम् ऐ.२,७; शांआ. ३,४; श. ४,१,४, ५[२]; तै. १,२, ६,७; तैआ. १०,१,८; १२; -ता तैआ. २,३,१; -तानि तै.३,१२, ३,४; तैआ. १०, १, ११; -ताय तै. ३, ४,१६,१.
दुष्कृष्ट(√कृष्)- -म् ऐ. ३,३८.
दुष्टर(√तॄ)- -रः श. ५. २, ४, १६. दुस्तर- अद्र.
दुष्टरीतु- -तु तै. ३,६, १०, १; -तुः श.१२,९,३,१;३;-तुम् श. १२,९,३, २; -तोः श. १२, ९, ३,१३.
दुष्टुत(√स्तु)- -म् ऐ. ३, ३८; तां. ५,८,६;१४,५,१८; जै.५१.
दुष्प्रज्ञान,ना- -नम् तै. १, ४,५,४; -ना. जै. १९३.
दुष्पाप(प्र√आप्)- -पः इव तां.९, ४,१६.
दुष्वह- -हः तै. २,५,७,१.
दुष्ष्वप्निय- -म् तै.२,४,६,३.दुःस्वप्न्य- गद्र.
दुस्तर(√तॄ)- -रः श. ५[२],२,४,१६. दुष्टर- गद्र.
√दुष्,दुष्यति शांआ. १२,५; दुष्येत् ऐ. ७, ४[२]; दुष्येयुः ऐ. ७, ४; दुवत् ऐ. ३,३३[२]; तां. ८,२,१०; जै. २०७[२].
दुष्ट- -म् ऐ. ७,५; शां. १०,४.
दुष्ट-प्रिय- -म् तैआ. १०,१०,२.
√दुह्,√दुग्धे का. १, २, १, १२[२]; दुग्धे तै. १, ७, ३, ७; तां. ४, ३,९[२]; १३,९,१७;११,१८[२];२०, १,५;२१,२,५[२];६; ३,२; २४,१, ६; ष. १, २; दुहे ऐ. ६, ३[२]; ऐआ. १,३,२[३]; श. १३, ३, ३, ८; तै. १,६,८,४; २,१,५,५;२, ९,९; ४,६,९;६, ४,४; ११, ४; १२,१;३; ४; ३,२,३,७; ८,२१, ३; तैआ. २, १७,१; दुहे श. १, ५,२,२०; २,२,१, २१; ५,३,१, ४; ६,५,२, १६; ७, ५,२, ३४; १२,४, २,१[२]; ९,२,११[२]; तै. १, ४,१,५[२];६[२]; ८,४; २,६, ११,६; ८; ३,२,३,६;३, ५,५; जै. ९१; जैउ. २, ५, १,४; दोग्धि श. ३, ४, ४, २६[२]; तै. ३, २, ३, ९; दोग्धि श. १,७,१,१७; ९,१,२, १४; तै. २, १, ८, १; तै. ३,२, ३, ७[२]; ७,४, १६; दुहाते तै. २, ४,८,६; दुहाते तै. ३, ७,९, ९; गो. २,३,९; दुहते का. १, २,४, ११[२]; दुह्रे श.१,६,४,१५; दुह्रे श. ४,२,४,२१; जै. ५०;९१; १६७; १८७; दुहन्ति ऐ १, २२; ऐआ. १,२,१; श.२,५,३,१६; तै.२,१, १,३;३,२,३,७;७,४,१६; दुहन्ति तै. १, ४,१,६; ३, २,३, ६; तां. १८,५, १२; जै. ३; दोहसे श. ४,२,१,९; दुदुहे श. ४,६,७,१४; ९,२,३,३८[२]; तै.२,४,६,११;दुदुह्रिरे सा.३,३,४; दुदुह्रे श.४,६,७, १४; तै.२,७,१३,४; दुदुहे श. २, ३, ४, १५; का. १, ४, १, १२; तै. २,८, ६, ६; दुदुहुः तै. ३, ७, १३,१; दोहातै श. ४, २,४, २१; २२; ?दुहाम् ऐआ. ५,३,२[२]; तै. ३,१,१,१२; दोहताम् तै. ३, ७, ५,१३[२]; धुक्ष्व ऐआ.५,३,२[२]; श. ४, ५, ८, ८[२]; ७, २,२, १२[२]; तै. १, २,१,२७; ३, ७,६,४; ६; ७,१३; तां. २१, ३,७; जैउ. ४, ५,१,४;मं.२,४,९; ष.१,२;दुहाथाम् तै. २,५,२,२; दोहै तै. ३, ७,६,९; अदुहत् तै. १,४,१,५[२]; २,२,९,६;७[२];८;अदुहत श.१,५, २,२०; ६,५,२,१६; अदुहन् गो. २,३,९;अदुहन् तै.१,४,१,४;५[२]; ६; तैआ. ५,१०,१; जैउ.२,५,१, १;३; दुहीत श.३,२,२,१४[२];१२, ४, २,१; जै. १६७; जैउ. २, ५, १,३; दुह्यात् तै. ३, २,३, १०; ७,१,५[२]; दुह्यात् तै. २,१,८,१[२]; ३,२, ३,८[२]; ९[२]; अधुक्षत् ऐ. १, २२; दोहन् तै.२,१,१,३; अधुक्षः श.१,७,१, १७[३]; तै.३,७,४,१६.
दुह्यते ऐ. १,२२.
दोहयति श. १, ७,१,१८; दोहयति श. १२, ५,१, ६[२]; दोहयेत श. ३,४,४,२७.
दुहा- -हा मं. १, ८, ८; २, २, १;१७;८,१.
दुहान,ना- -नः जै.९१; -नम् ऐआ. ५,३,२; -ना ऐ. ५, १८; तै. २, ४,६,१०; ३,१,२,२; १२, ३,२; तैआ. ६,७,१; जैउ. १, १,४, ३; २,३,१; -नाः तै.२,८,८,११;९, ९; ३,१,२, २; ७,४,१४; तैआ. १, ७, १; ४; -नाम् श. ७, ५,२,३४; तैआ. ६,६,१.

CC-0. In Public Domain. Gurukul Kangri Collection, Haridwar

Digitized by Arya Samaj Foundation Chennai and eGangotri

दुहितृ- -०तः तै. २, ४, ६, १०; –तरः श. १३,५,२,७;८; –तरम् ऐ. ३,३३;४,७; श. १,७,४,१–४; तै. १, ५, २,३; तां. ८, २, १०; जै. १७६; १९७[२]; २०७; –ता ऐ. ७, १३; शांआ. १, २; श. १,८,१,८;९[२];१२,७,३,११[२]; १४, ६,३,१;९,४,१६; तै. २,६, १,२; ८,७,८; ३,१,३,२; तैआ. ६,१२,१; मं. २, ८,१५; ष. १, १;४,७[२]; –ताऽइव श. १, २,१, १७; का. २, १,४, १६; –तुः ऐ. ६, १८; १९; सा. ३, ८,४; गो. २,५, १५; ६, १[२]; –त्रे शांआ. १८,१.

दुह्यमान,ना- -नम् ऐ. ५, २६; श. ११,५,३,२;५; तै.१,४,३,३; ४; २,१, ७,१; ८,२; गो. १,३, ११;१२; –ना ऐ. ५, २७[३]‡; ७, २;३. दोग्धोस्(:), दोग्ध-,दोह-, दोहनीय-,दोहमान-, दोहयित्वा, दोहित-, दोह्यमान-, अद्र.

दूड(ळ्)भ||- -भः श. २,३,४, ४०; का. १,४,१,२९.

दूढ्य- -ढ्यः तै. २,५,४,५.

दूत- -तः ऐ. १, २८; शां. ९, २; २२,२; ३०,६; श.१,४,१,३४[२]; ५,४; ३, ५,१,१६; २१; तै. २, ४,१,७; ३, ६,२,१; ३,१;७,६, ४; तैआ. ४,२९,१[२]; ३३,१;४२, १; जै. १३६; जैउ. ४, ४,१,१; मं. २, ३,१७; –तम् ऐ. ४, ३१; ५,१७; शां. १,४; २२, २; २६, १३; शांआ. ४,१[२]; ३; श. १,४, १,३४[२];३,८; तै. १, २, १, १२; २,५,८,५;७,१२,६; ३,५,२,३; ६,९,१; तैआ. ६,३,१; तां. ११, ७,३; जै. १३६[२]; ष. ५, १; ७; गो.१,२,२३; –तम्ऽइव ऐ. ५,५; शां.२२,९; –ता ऐ.५,१८; –ताः जै. ८७; –तान्, –तेभ्यः तै. १, ८, ३,४; –तौ तै. ३, १, २,११; तैआ. ६,३,२.

दूत-वत्- -वान् शांआ. ४,१.

दूतवती- -त्या शां. ९,२.

दूत्य- -त्यम् श. १, ४,५, ४; तै. २, ८,६,४; –त्याय तै. ३, ६, ८,२.

दूत्या- -म् तै. २,५,५,५.

दूर्- →दुः श. १४, ४, १,१०.

दूर- -रः जैउ. २,३, २, ४; –रम् श. ९,१,१,२८[२]; ११,३,१,७[२]; १४, ४,१,१०[२]; का. १, ४, १, ८; तै. २, ८,२,७; ३, १,१, ११; तैआ. २,४,१; जैउ. २, ३,२,४;३, १; गो. १, १,९; –रात् ऐ. ४, ३०, ऐआ. ५, २,२; शां. २२, १; तै. २,१,२,९;४,७, ९; तैआ. २, ४, १;१०,९,१[२]; जैउ. १, १, ६, १; गो.२,३,२२; –रे श.१,६,१,२१; २,४,४,१५; ३,३,४, २४; ५,३, १९; ४,६,९, १४; ७,४,१, १२; १०,५,२, १७[२]; का. १, ३,४,९; तै. २,४,२,३; ७, १६,१; ८,४, ८; तां. १,७,५; –रेऽइव ऐ. ३, २४; श. ३,५, २, १८; ९, ४, २२.

दूर-क- -के ऐआ. ३,२,४.

दूर-गा(√गा)- -गाः तां. १, ५, १८.

दूरे(-रेऽअन्त)-अ(न्त→)न्ता- -न्ते तै. २,८,४,८.

दूरे-अर्थ- -र्थः तै. २,८,७,३.

दूरे-दृश्- -शे श. ३, ३,४,२४.

दूरे-देवत- -तः जैउ. १,३,४,१.

दूरे-प(श्य→)श्या- -श्या तै. ३, ७,१२,३.

दू(दुस्,२ऽरा-)राध- -धः तां. २०, ११,६.

दूरू(प→)पा- -पाः जैउ.३,६,५,२.

दूरोह(√रुह्)- -हः ऐ. ४, २०.

दूरोहण- -णः शां. २५,७; –णम् ऐ. ४, २०[४]; २१[२]; ६, २५; शां. २५,७; ३०,५; ९; श. ८, ५,२, ६[२]; –णा३म् ऐ. ४,२०.

दूरोहणी(य→)या- -या शां.२५, ७; –याः शां. २५,८.

दूर्वा- -र्वा ऐ. ८,५; ८[४]; श. ७, ४, २,१२; तैआ.१०,१,७; –र्वाणाम् तैआ. ६, ९, १; –०र्वे श. ७, ४,२,१४; तैआ. १०,१,८.

दूर्वान्नक- -कात् जै. १५०.

दूर्वेष्टका- -का श. ६, २,३,२[२];७, ४,२,१०; १९; २०[२]; ५,१, ३८; १०,४,३,१४; ५,५,१०; –काम् श. ७, ४, २, १०; ११; २०; –कायाः श. ७,४,२,१९; –कायै श. ७,४,२,२०.

दूषीका(√दुष्)†- -का श. ३, १, ३,१०.

√दृ,द्रियेत शां. २५,१३ϕ.

√दंह्,दृंहति श. ३, ५,४, २२; ६, ५,२,११ दंहति श. १,१,२,२२; २,१,७;१०; ११;७,१,११; ६,५, २,१२; १४; का. २, १,२, १५; ४, ५; ८; ९; तै. ३, २, ७, २[३]; ६; दृंहन्ते तै. ३, २, ७, ३; दंहतु शांआ. १२, १; दृंहन्ताम् श. १, १,२,२२[२]; का. २, १,२, १५; तै. ३, २, ४, ७; दृंहस्व श. १, १,२,१२,८,१,११; ३,६, १,१५; ६, ६,२,६; का. २,१,२, ११; तै. ३, २, ३,२; ४,५; दृंह श. १,२,१,७;१०;११; ३,५,२, १४; ६,१,१६[४]; ७,४,२,५; ७[२]; ८, ३, १,९[२]; ७, ३, १८[३]; का. २,१,४,५;८;९; तै. ३, २,७,२[३]; ३; तां. ६,४, २; दंहतम् श. ८, ३, १,८; दृंहामहै श. २, १, १, ९; का. १, १, १, ७; अदृंहत

‡=श.१२,४,१,९;१२; 'दोह्य...' इति मुपा.। ||दुर्√दभ्। =य.३,३६। †'दूषिका' इति सा.। ϕKt. ध्रियेत?।

CC-0. In Public Domain. Gurukul Kangri Collection, Haridwar

तै.२,८,४,३; अदृंहत् श.४,२,४, १९; ११,८,१,२; तै. १,१,३,७; अदृंहत् तै. १, २,१,४; २,५,२, ३[२]; ७,१५,२; ८,३,८; अदृंहन्त तां. ८, ८,१३; अदृंहन् श.६,५, २,११;१४; अदृंहन् तै. १, २,४, २; तां.४,५,९; १२,१०,६; जैउ. १,१७;३,६; ९; १२; दृंहेत जैउ. १,१७,३,५;८; ११; अदृंहीत् तै. २,६,१०,६;३,६,१३,१; अदृंहीः श. ३,७,१,१४.

दृंहण- -णेन तै. २,८,३,८.

दृंहित- -तानि ऐ. ६,७; गो. २, ५, १३.

दृंहितृ- -ता तै. २,८,३,८.

दृढ,ढा(ळ,ळा)- -ढः श. १४, ३,२, २१†; तै. ३,१,५,९[३]; –ढम् श. ६, ५,२,१५; तै. २, ५,८, १०; ८,३,४; जै. १९९; जैउ. ४,११, १, १३; –ढा तै. २, ८,५, ८φ; तैआ. ४, ४२, ३; ६, ५,२; जै. १९९ –ढानि ऐ. ३,३१; ६,७; तै. २, ४,५,३; गो. २, ५, १३; –ढे ऐ. ६,१६[३].

दृढ-च्युत्- त् जै.२०३.दार्ढच्युत- गद्र.

दृढ-जयन्त- -न्तः, –न्ताय जैउ. ३,७,५,१[२]. दार्ढजयन्त- गद्र.

दृढ-तर- -राणिऽइव गो. १,३,७.

दृढ(-ळ-)ता- -तायै ऐ. ६, १६[२].

दृढिष्ठ- -ष्ठः तैआ. ८,८,१.

दृति- -तये जैउ. ३, ७, ३,२; –तिः श. १,६,३,१६; तां. ५, १०,२; २५, ३, ६; जै. १६४; जैउ. ३, ७,३,२; वं.२; –तिम् जै. १३०; १६४[२]; –०तेः तां. १४, १,१२; –तेः वं. २.

दृतिवातवत्- -वन्तौ तां.२५,३,६.

√दृप्,दृप्यति ऐ. २, ७; दृप्यसि जैउ. ३, ६, १,४; दृप्यासि जैउ. ३, ६,१,४; दृप्स्यति श. ३, २, १,९; अदृपत् ऐ. ६, ३३; शां. ३०,५; जै. १५१.

दृप्त- -प्तः ऐ.२,७[२]; गो.२,६,१३; –प्तम् शां.३०,५; गो.२,६,१३.

दृप्त-बालाकि- -किः श. १४,५, १,१.

दृब्- -बा श. ५,३,५,२९.

दृभ(त्→)न्ती(√दृभ्)- -न्त्यः श. ७,२,३,२[२].

√दृश्(→पश्य्),पश्यते तां.१६,४,९; १५,२;जै.१८३; जैउ.१,९,३,५[२]; १४,४,६[३]; ३, ६,९, ८[३]; पश्यति ऐ. १,६[२]; ३,२२[२];४९[२]; ५,२२; ऐआ. २,३,२;६,१;३,२,४; शां. २,७; शांआ. ४,१३[२];५,३[२]; ६, १९; ११,३[२];४; श. ४, ६,७,९; १०;६,३,३,१६;८,१,२,३;९,२, १,६; ११,१,६, २२; १४,४,१, ५[२]; ३, ८; ६, २, ५; ९, २१; ७,१,९;१०;१६; १७;१९; २०[२]; २३;४०;२,२१; ३,१६; ८,६,३; तै.२,१,८,३[२]; पश्यति श. ४,२, १,१८[४];१०,५,२,१५; १४,५,४, १५; ७,१, १५;२३; २,२; २८; तैआ. १०, १,३; १०,१; ६३,१; तां.२०,१६,६; जैउ. १,९,१,८[२]; १३,१,५; १८,१,६; ५,३[२];२,१, १,९;१०;१९; २,१,७;४,१,१०; ११;२१; ३, १,१,१६; ३, १५; ४, १०, १, ७[२]; सा. ३, ४,२–५; ७, ३–६; ९,१; सं. ३[२]; ष. १, ३; ४, ६; गो. २, १, १०; पश्यतः ष. १, ३; पश्यन्ति ऐ. ७,१३; ऐआ. २, ३,२; शां. ७, ६; १६, ५; शांआ. १२, ७; श. ४, ६; ७, ९; १०, ५, ३, ६‡; १४,४,२, १६;७, १,१५; तै. १, ४,७, ३; २, ८, ८, १; पश्यन्ति श. ३,७,१, १८[२]; ६,१,३,१९[२]; ७,१,१, २०[३]; ८,१,२,१; ६,१, १८; १०,१,१,६[२]; ११, ८,३,८; तैआ. ३, ११, ११; जै. १८०; जैउ. ३,६,७,१; ४[२]; गो. १, २, ११; ३, १०; पश्यसि श. ३,६, २,४; पश्यसि तै. २,८,२,६; तां. २१, १, १; जै. १४९; १५२; १५३; मं. १, ५, ५; पश्यामि श. ३, ६,२,४[२];५; तै. २, ८,९, ३;३,१२,१,१; जै. १५२; १८१; मं. २,५, १२; पश्यावः तां. २१, १,१; जै. १४९; पश्यामः शांआ. ५,३[३]; जै. ४७; १८८; ददर्श ऐ. ६,३३;७,१७; शां. २८, १; २[२]; ४;८;३०,३;५;९[२]; श. २, २,३, ४;५,१,३; ४,४,२,१४; ९,२,३, ३८; ११,५,१,४; १३,२,२,१४; का. १,२,३,३;४,३,३; जै. ३५; २०९; जैउ. ३,१,५,४[२]; गो. २, ६,१३; ददृशतुः ऐ.१,२१; ददृशुः ऐ. ६,३४[२]; शां. २८, १; श. १, १,१,१७;५,३,३; ७,२, २३; २, १,४,१६; २,२,९; ३,३,३, १६; ४,१,१६; ७,३,२; ४,२,४, १२; ५,४,२;६,४,१; ११,५,९,४; का. १,१,४,१५;२,२,६;२,१,१, १२; जै. १२२[२]; गो. १, १, २३; ३, १७;४, १५; २,६, १४[२]; द्रक्ष्यथ श. ३, २, ३, ५; द्रक्ष्यामि श. १४, ४, ३, ३०; पश्य ऐ. २, २०; ७, १५; तै. ३, ७,७, १[२]; तैआ. ४,२०,१; सा. ३, ४;४;५; पश्यतम् श.५,४,१,१५; पश्यत ऐ. ८, ६; श. ३, ७, १, १७[३]; १८;७,५,१,२५[२]; तै. २, ८, ९, ३; तैआ. १०, १०,३; मं. १,२, १४; पश्यानि श. ७, १,२, ११; जै. ५३; १८६; १९९; अपश्यत ऐ. २, १६;१९;२०; ३,१९;४९; ४,१०;२३; २७;३०; ५,२३; ६,

† 'दृ-' मुपा. स्वरोऽशुद्धः। φसा. पुँ. प्र. १, चिन्त्यम्। तस्यैव ऋ.(७,२७,२)व्याख्यानविरोधात्। ‡मुपा. स्वरश्चिन्त्यः।

१८; ऐआ. २, ४, ३; शां. ४, ८;५,३; १२,१;८; २१,३; २३, ४; २४, ५; २६, १२; २८, २; २९, १; शांआ. २, ७; १६; श. ६, २,१,२; ४;७; २७; ३३: ३,१, १; २; ७, ४, २, ६; २७; ८,३,१,९;२,३;७,१,२१;३,१४; तै. १,२,१,४; २, २,२,२; अपश्यत् श. ३, ९,१,४; ४,५,३,२; ५,४,३;४;५; ६,२,१,२;४^{२};२६; ३२;२,३८; ३,१;५; १०^{२}; ३,१, १^{२};७,४,८; ७,५,१,१२;२,३६^{२}; ८,५,१,६; ९,५,२,१; १०,१,२, १^{३};२,१,१;४,८; ४,२,१८; २१; ५,३,३–७;९;११;११,१,६, १६; ४,३,५;८;१२,८,२,१; १३,१,७, १; २,४,१;११,१; ४,१,१;६,१, १; १४,४,२,१; तै. १, १,३,५; ५,१;१०,१; ५,४,२; ६,१,७;२, ३;४,१;७,७,४; २,१,२,८;३,७; २,१,१; २,१;३;४; ४,१; ७,२; ११, १; ३,७,१; ७,१, २; ९,१; १०,१;१८,१; ३,३,५,१;८,१०, १;१५,१; १८,६; ९,२,१;१०,१; तैआ. १०,१,४; तां. ४, १,४;७; ७,३;६,१,१;३,९; ७,५,१; ११; ८,८;८,१,४^{२};२,२^{२};४;५,९;१२; ९,४;२१; ९,१,९;२,२२;४,१०; १४;६,७; १०, ३,१;११,३,९;५, १४;८,८; १०;१४; १२, ५,१६; ११,२५; १२,६; १३,१०; १३, ५,२२; २४; ६,१०; ९,१९;११, १०;१४; २२; १४, ३,१३; १९; २१;५,१५;२५;९,१६; २९; ३४; १०,९; ११,१९; २६; २८; ३७; १२,५; १५,३,१३; २५; ३०;५, ११; १४; २४^{३}; ८,२; १६,४,६; ५,२३; १२,४; १७, ५,१; १०, २; १८, १;२;७,१; ११,१; १९, ३,८;४,७;१८,२; २०,४,५;१४,

५; २१,९,२;११,२; १२,२;१४, ५; २४, ११, २; जै. १८^{३};२०^{२}; २१^{२}; २५^{२}; ४०;४१; ४२^{२};४३^{२}; ४४^{२}; ४५^{२}; ४७^{२}; ५१; ५२; ५३; ५४^{२}; ५६^{२}; ५७^{२}; ६१^{२}; ६६^{२}; ६७;६९^{२}; ७१; ७३^{४}; ७६; ७८^{२}; ७९^{३}; ८०^{२}; ८२^{२}; ८५^{२}; ८८; १२८; १२९; १३०; १३३; १३९;१४१^{२};१४५^{४}; १४९;१५४; १५८;१६०; १७०;१७१; १७३; १७५; १७६^{२}; १७७^{२}; १७८; १८०^{२}; १८१^{३}; १८६^{३}; १८८; १८९;१९२; १९३^{२};१९४; १९५; १९६^{२}; १९७; १९८^{२}; १९९; २०१^{२}; २०२^{२}; २०३^{२}; २०४^{२}; २०५;२०८^{२};२०९;२१०; २११; ष. ३,१;४,५^{२}; गो.१,१,३;५;८; १२;१६; २,२०;२१;५,८; २,१, २;७;२१; २,१;१३; ३,९; ५,८; ६,१; अपश्यताम् श. ७, ४, २, १६^{२}; तां. १९, ४,१०; २०,११, ३; जै. ३०; ८४; १४७; २०६; अपश्यन् ऐ. २,३^{२};२३;३१^{२}; ३, २७;३३; ६,१७; ऐआ. २,१,४; शां. ८,८; १२, २; श. ३, २,१, १४; ६, २,३,९; ३,१,२; ७,३, २,१०; ४,१,२२; २४; २६;३३; ३७;२,३३;८,२,२,४;३,३,८;४, १,५;५,१,५;७,४,६ तैआ. ३,१८, १; अपश्यन् श. ३,२,१, १०;३, ६;८;९^{२};१०^{२};११;४,३,१; ६,२, ३,३; ७; १०^{४}; ३,१,५; २९;३, १५^{२}; १६^{२}; ८, १,१^{२};२,२; ७, २,१,१;३; ३,७;४,१;१३; ८,२, १,२; २,२;३,१;४; ७;३,१,२;४; ४, १, २; ५,१,२;४; ३,४;६,१, २;२,५;३,३;८^{२}; १०;७,४,१;३; ९,१,२,३४;२,३,३७; ५,१,२९; १०,१,३,८;२,५,१;२; ११,१,६, २१–२४; १२, २,३,९; ३,३,२;

२;६–१०; ७,३,४; तै. १,३,२, १;४,१,३; ९,१^{३};२^{२}; ३;५,६,१; २;३; २,१, ५, ३; २, ३,४; ६; तैआ. २, ७,१; ९,१; तां. ५,७, ११;८,२,६^{२};६,५; ९,१,१; १०, १२,२; १२,५,२३; १३, ७,१०; ८,१;४;५; १५,१,६; ५,२४; ९, ९; १६, ४,३; १२, ९; जै. ११; १४;१५;२०; २२;२३; ४७;४९; ६५; ८३; १४३; १५५; १८५; १९१; १९३; जैउ. २, ३, २,६; ष. ३,७; गो. १,५, १०^{७}; २,१, ७;२,१३;३, ९^{२};५, १५: अपश्यः जैउ. १, १,५, २; अपश्यम् ऐ. १,१९;२१; ६, १८; ऐआ. २,१, ६;३,१,६; शां. ८,४; शांआ.७, १९; श.१४,१,४,९^{२}; तैआ.४,७, १; अपश्यम् तैआ. ५,६,४^{२}; जै. ९०; १००; १९९; जैउ. ३,६,९, १;२; अपश्याम श. ८, ६, ३,१; अपश्याम तैआ. ६, १२, १; जै. ६०†; पश्येत ऐआ. ३,२,४; श. ११,५,३,१२; पश्येत् ऐ. ७,१३; ऐआ. ३, २, ३; ४^{५}; शांआ. ८,७^{६}; ९, ८; शां. ११, ३^{३}; ४; १३,१; श. ४,६,७,९;१०; १४, ७,१,२३;३,१६;९,४,६; तै.१,५, २,१;३,७,३,१; पश्येत् श. १४, ५,४, १६: ७,२,२८; जै. १६८; १९८; सा. २, ६,१०; ष. ५,८; पश्येः श.११,६,१,२^{५}; पश्येः श. १४,६,५,१; पश्येयम् तां.१५,५, २४;जै.१८०; सा.३.७,३; पश्येम शांआ.१२,४; श. ११,१,६,२१–२३; तैआ. १,१,१;२१,३; २,६, २; जै.१९९; दृशेयम् तां.१,१,६; अद्राष्ट जै. १८६; अद्राक् ऐ. १, ६; गो.१,२,२३;३,९; अद्राक्षीत् श. ४, १, ५, ५; अदर्शुः ऐ. ७, १७; अद्राक्षीः श. ११,

† '-मः' इति मुपा. चिन्त्यः ।

६,१, ८-१२; १४, ६, १०, ९; जै. १९३; २०५; अदर्शम् ऐ. १,६; २,४०; ६, ३३; ऐआ. २, ४,३; शां. ३०,५; तै. १, १,४, २; अदर्शम् श. १, ३,१, २७[2]; ११,१,६,१७; १४, ४,३,८; तै. १,१,४,२; तां. १२,११,१०;११; जै.१६;१७७; गो. २,६,१; दर्शम् श. ११, ५,१,१; अद्राक्षम् शां. २, ७; श. १४,६,१०,९; अद्राक्षम् श. १४,८,१५,५[2]; गो. २, २,२३; अदृश्रम् ऐ. २,२०; अद्रक्ष्यन् श. ८,३,३,७.

दृश्यते ऐआ. २,३,२[2]; ३, २,४[3]; शां. ३, ६; ४,२; ३; शांआ. ४, १२[4];८,७[2];श.१०,५,२,३; तै.२, ५,५,६; तैआ. १,३,४[2]; १२,१; १०,११,१; जैउ. १,१,३, ६; ष. ५, १०; दृश्येते ऐआ. १, २, ३: शांआ. ८, ७[2]; जैउ. १, ११,२, ४; दृश्यन्ते ऐआ. ३, २, ४; श. २,२,३,५; का. १, २,३, ४; ष. ५,८[2]; ददृशे ऐआ. २, १,३; श. १,४,१,२९;६,४,५;१३;१५; २, ४,२,७[2]; ११, १,३,३; तै. २,७, १५,२; ददृशे श. १, ६,४, १५; १९;२०;२,३,४,२२; ४,४, २०; ११,१,५,१;४; २,५,३; का. १, ४,१, १७; तै. २, १,२,९; १०; ७,१२, २; जै.१०३†; ददृशेऽइव श. ६, ४,२,९; ११,२,४,१-५; ७; १४,८, १५,४; तां. २५, ८, ४‡; ददृश्रे तैआ§. १,४,२; ११, २; दृश्येत श. ११, १,१, ४; ष. ४, ६[2]; दृश्येयाताम् ऐआ.३, २, ४; दृश्येरन् ष. २, १०; अदर्शि तां. १७,१,११.

दर्शयति श. ४, ९,८,५; १३,२, ७,१२; सं. २; दर्शयामि गो. १, २,२०; दर्शयाञ्चकार तै. ३,१०, ११, ४; जै. ५३; १९४; १९८[2]; दर्शयाञ्चक्रुः श. ११, २, ३, ७; दर्शयिष्यति जै.१९९; दर्शयेत् सं. २[2]; दर्शयेथाः, दर्शयेय श. १२, ६,१, ३९; अदीदृशत् तां.१२,५, १४.

दिदृक्षते श.६,३,३,८; दिदृक्षन्ते श.३,१,२,१६; दिदृक्षन्ते श.१४, ४,१,२७;जै.१९९[2];दिदृक्षेत जैउ. ३,१,५,५; अदिदृक्षन्त जै.२०९. दर्श-, दर्शत-, दर्शन-, दर्शनीय-, दर्शयित्वा, दिदृक्षितृ-, दिदृक्षेण्य- गद्र.

दृश- -म् जै. ११२.

दृशान- -नः श. ६,७,२,२.

दृशान- -म् श. ६,३,३,१९.

दृशि- -शये तै. २, ८,९, २; तैआ. ६,३,२.

दृशे शां. २५, ३;५; ६; श. २, ६, १,३९; ४, ३,४,९; ६, २,२; ६, ४,३,९; का. १,६,१,२६; तै. २, ४,८,१; तैआ. १, ११,३;४,४२, ५; तां. १,३,९; मं. २, ४, १४.

दृश्यमान- -नः श. ६, ७, २, २; -नम् शांआ. ८;९; -नाः श. ३,६,२,२६.

दृष्ट,ष्टा- -ष्टम् ऐआ. २, ४, ३; मं. २, ४, १२; गो. २, २, २३: -ष्टा तै. ३,१०,१,१; ९,६;१०, २; -ष्टान् ऐ. ६, १८; गो. २, ६,१; -ष्टाम् तै. ३, ७, ५, ६; -ष्टे श. १४,७,३,६.

दृष्टि- -ष्टिः ऐआ. २,६,१; शांआ. ५, ३; श. ११, १, ६, १७; तां. १२,५,१४; -ष्टिम् श. ११, १, ६,१७; तां. १४,११,१९; -ष्टीः शांआ. ११,३; -ष्टेः श. १४, ६, ५,१;७,१,२३;३,१६; -ष्ट्यै श. ३,२,३,७.

दृष्ट्वा ऐ. २,१[2]; ३, ४८; ५, ३३; ६,३४; ७,२७$; ८,२८[5]; ऐआ. २,४,३; ५, ३,३; शां. २,९; श. १,६, ४,१४; ३,२, २,५; ३,७; ६, ३,१,१३; ४१; ११, १,४,१; ६,१,२[4]; ७;२,४; १४,७,१,१७; ४०; तै. २, ६,२,३[2]; जै. १५९; १८१;१८८; सा. २, ४,४; गो. १,३, ३. द्रष्टव्य-,द्रष्टुम्, द्रष्टृ-, अद्र.

दृषद्- -दः तै. ३,२,६,४; -दम् श. १,२,१, १५; का. २, १, ४,१३; -दि तै. ३,७,६,२१; -दे का. २, १,४,१४.

दृषदुपल- -लाभ्याम् श. १, १, ४, ७; २,१, १७; २०; २, २,२,१; ४,३,४,१; ११, १,२,१; का. २, १,४,१६; -ले श. १,१,१, २२; ४,१३; २,१,१; १४; १७; २,६, १,९;२,५; का. १,६,१,७; २,३; २,१,२,१;३,१६; ४,१,११;१६; -लेन का. १, २, २,१; २,१,३, १२;४,१९;२,१,८.

दृषद्वती(-द्+मतुप्)- -त्याऽइव तां. २५,१०,१४;-त्याः तां.२५,१३, २;४; -त्यै तां. २५,१०,१५.

√दॄ,दर्षीष्ट श. ४,६,९,१४. दीर्यते तां. ९,६,२; ४;८; दीर्येत श. ४, ५,१०,७[2]; तां. ९, ६,१. दीर्ण- गद्र.

देदीयितवै(√१दी) श. ५,३;२,६.

देय,या(√१दा)- -यः तै. २,२,१,५; तां. १८, १, २२; २, १२; जै. १४३[2]; ष.४,१; -यम् श. २,३, ४,६; का. १,४,१,५; तै.१,१,६, ११; तैआ.७,११,२;३[4]; तां.६,७, १४; १५; २०, १५, ९; १०; ११; ष. ४, १; गो. २, ३, १७;

† 'ददर्श' पाठान्तरम्। ‡ =ऋ. ७,७६,३; =ददृक्षे इति पा. § 'ददृशे' इति मैसू. पूर्वत्र कालि. मुपा. चोभयत्र चिन्त्यः। $ 'दृष्टुवा' इति अज. मुपा. प्रामादिकः।

CC-0. In Public Domain. Gurukul Kangri Collection, Haridwar

Digitized by Arya Samaj Foundation Chennai and eGangotri

–यंा तां. ६,१,५; –याः तां. ९, ५, १०; ९,१५; २०, १५, १३; –या३ः जै. १४३.

देव़(√दिव्)- -०व ऐ. १, १३^{२};१६; २२^{२};२६^{२};३०; ४, ३०; ५,२;८; १६;१७^{२};२१; ६,७;२३; ७,१६; २०; ३४; ऐआ. १,५,३; शां. ७, १०;८,१; ९,५; १९,९; २०,२; २२,५; २४,५; २५,९; २६, ८; १७; शांआ. २, १८; श. ३, ६, ३,१८; ७,३,११^{२}; ८,३,३७; ४, ४,५,२१; ६,६,७; ५, १,१,१४; १६; तै. ३, ७, ६,२; –०व श. १,२,४,१६; १७;१९; ४,१,२७^{२}; ५,१,१५; ७, ४,२१; ८,३, २२; ९,२, २३; २, ५,२,४७; ३,२,२, २४^{२}; ४,३,१८^{२}; ६,३,११;१९^{२}; ४, ७; १६; ४, १,३, १८; २, १,२२;३,४,१२;४,१,६; २,१२; ४,११; १३; ५,२२; ६,६,६; ५, ४,३,१४^{२}; ६,३,१,२०; ४,३,४; ११,५,९,१२^{३}; १२, ४,४,१; ७, ३,१२^{२}; ९,२,४; १३, ४,२,१०; ५,१,११;६,२,९^{२}; १४,१,४,११; २,२,४२; ८,३,१; का. १,५,१, ३८; २,२,२,९; १०;११; तै. १, ४,२,३;४^{२}; ८,१–३; २,४,१,४; ७;५,५; ६,३^{२}; ४,७,४; ७;८,६; ६,१,३;६,३,४; ६,३; ७,१२,६; १५,१; १६, २;४; ८,१,३;४;२, ३;४;३,२;६.९; ३,२,९,३;३,९, ६; ५,२,२; ७, ५,१२; १३, १; तैआ. १,८,१;८; ४,३,३; ६,२; ७,३; १०,५; ११,८; ५,३,९;५, ३;६,७;९,१०; १०,१२; ७,४,१; १०, १०, २^{२}; ११,१; ४९, १^{२}; तां. १,६,४; ५^{२}; ९;११; ११,३, १; १४, ११,१; १५,५,३; २१, १०,१३–१६; २२; २४, १८,८; जै. १२३; सा. १,७,४; ८,७; मं. १, १,१; गो. २,१,४; २,४^{२};४,

९; ५,१३; –वः ऐ. १,१३; २२; २८^{२};३०^{२}; २, २^{२}; ३४^{४}; ३,२९; ३३;३४^{२};३५; ४, १०;३२; ५,८; १३; ऐआ. २, ३,४; शां. ६,५^{३}; ६^{३};९; ७,१०; ८,७; ९,५; २०, ३;४; २१,३; २२,५;९; २३,३; ८; २५,२^{२}; ९; २७. ५; शांआ. १,५^{३};६; श. १,१,४,२३; २,१, १९;२१; २,१४^{३};३,२; ५,१,५^{२}; ७,१,४^{२}; १६; ३,१;२; ८; ४,३; ८,२,१५; ९,१, १९^{२}; २, २,३, २५; ३,१,३, २२^{३}; २,२,२५;३, ३,४; ४,३, १३; ६, २, २०; ३, १९^{२}; ७, १, ११^{२}; ९, २, ११^{२}; ३, १४^{२}; ४,२; १७; २४; ४,१, १,११^{२};२,५,१५; ४,४,९; ५,१, ४,४^{२}; २,४, १३; ३,३,७; ६,१, ३,१६^{२};३,१,१८^{२}; १९^{२};२०; ४, २,६; ३,१०; ५,४,११; ९,१,१, ६;१५; २२; २५; २,३,२०^{२}; ५, १,६२; १०, १,३,८; १३, २,७, १२; ४,२,७;१०;५,१,११; १४, १,३,१३^{२}; ४,४^{२};८^{२}; ११; ६,९, १०;१०,४;७; १०;१३; १६;१९; ७,१, १४; का. १,१,२,६; २,३, २२; ६,२,४; २, १,३, २४; ४, १८; १९; २, १, ११^{२}; १६; तै. २,४,१,२;११;३,५; ५,१,१; ५,४;६, ७,२; ८,४;९, १; १०, ५;६^{२};१४,४; ५;६^{२}; १५,१;१८, १; २; २०, ४^{२}; ५^{५}; ७, १२, ३;८,२,८; ३,३; ४,३; ५,५; ६, १^{२}; ३,१,१,१;९;२,१,४; ५,२; ५,११;६,४; ८,६; ३,७,६;५,९, १^{२};१०,५;६,१,२; २,१^{३};२; ३, १;४; ४,१;५,१;११,४; १३,१^{३}; १४,२^{२};३;१५,१;७,७, १४;१३, ४;१२, ३,१;३; ९,१; तैआ १, ५,१;८,३^{२}; ३,११,११;१३;१४; १;२;४,३,२; ५,१; ७,२;४;११, ८;५,३, ६;४,४; ६,९; ९,१०^{२};

६,१,२;४,२^{२};५,१;२;१०,१,३^{२}; १६;१०,२;३; तां. १, १,२; ८, १,५; १७,१,१०;१२; १८,१,४; २१, २,९; जै. १२; २०^{२}; जैउ. १,११,२,३; ३, १,२,२; ५^{२};६; ७;९; ४,५; ८^{२};२,५, १२;५,१, १;३;११; २, ५; ८,३; १२; ७, ३,२; ४,५,१,१;७, २,१०; १०, १,१; मं. १, २,३;४; ४,९; गो. १,१,१५;२९;२,११^{४}; १२^{४};१६^{४}; ४,८^{६};१०^{८}; २,२, १२; ४,७;९;

–वःऽइव श. ७, २, १, २०;

–वम् ऐ. १, १६; १९; २८; ५, १३;१८; २५^{२}; ६,११; ऐआ. २, ३,४; शां. ८, १; ९,२; २०, २; ३;४; २१,२;३;४; २३, ८; २६, ११; २७, २; शांआ. ८, ५; श. १,२,४,१६; ८,२,१५; ३, २,४, २०^{३};३,२,१२; ८,४, १३; ४,३, ४,९; ६,२,२; ७,३,१, ३४; ९, १,१,२; १२,९,२,८; १३,५,१, ११; १४,१,३,२१;३,१, २८;४, २,१२;७,२,१८; का १, ६, २, ६; तै. १,४, १०,९; २,४,१,४; ४,९;५,८,४;१०; ६,६,४; ७,१; ५;८,३; १०, १; २;४; ५; ६^{४}; १४, १; ५; २०, १^{५}; २^{३}; ३^{४}; ४^{२};५^{७}; ८,१,१;३; ४,४^{२}; ३,१, १,१; २,१;८; ५,९, १; ६,२,२; ३,४;१३,१^{२}; १४,१;२; ७,९,७; ११,५,१; २^{२};३; १२,३,१;४;५, ६; तैआ. ६, ३,२; १०, ११,१; तां. १,१,२; १४,८,१; ९, १२; जै. ७; १२७; १४६; जैउ. ३,७, १,८; मं. १, २,३; ४; ष. ५,१; ६; गो. १, १,१; २९; २, १२^{४}; ४,८^{८}; १०^{८};५, २१; –वम्-ऽवम् ऐ. ५, ६^{२}; –वयोः शां. २५, २; २६,८; तै. २, ८,९, १; गो. १, ४,८^{२}; १०^{२}; –वस्य ऐ. ४, ३२; ५,२; ५; १९; ८,७^{३}; १३; १८;

CC-0. In Public Domain. Gurukul Kangri Collection, Haridwar

Digitized by Arya Samaj Foundation

ऐआ. १, ५, ३; शां. २, २; ६, १४; १९,९; २०, ३; २१,२;४; २२, २; शांआ. २, १८; ९,१^{२}; श. १, १,२,१७; २,२,१; ४,४; ७,३, २०;४, १३; २,१,२, १०; ३,४,३८;३९; ६,२,५;७; ३,१, ४,१८;१९; ५, ३,१२;४,४;६,१, ४;७,१,१; ४,३; ९,४,३; ४,३, ५,७; ५,१,५,२–५; १५;२, २, १३;४, १७;४,२, १०; ६, ३,१, १४;१६^{२}; १८^{२};३८; ४,१,१; ६, १,२१^{२}; ८,४,२,१०; ९,१,१,९; १०; २२;३,४, १७; १२, ८,३, २९; १३, १,८,८; १४,१,२,७; ३, २१; २,२, ३८; ९, ३, १२; का. १,३,१,१४; ४,१,२७; २८; ६,२,३;४; २,१, २, १३^{२}; २,१, १;२,३^{२}; तै. १, ३,६;१^{२}; ८,२; ५,१,३; ३,१; ७,१,९; २,४,२, ३;५;६,५, २^{२}; ३;७; ८,६,३;२, २,१; ३,२,२,१; ४,५; ५,९;६, ३;८,१;९,१;८; ६,१०,२; ७,७, १४; ८,३, २; तैआ. १, ११,२; ३;३,१०,१; ४,२, १^{२}; ३,२;५, ३; ८,१;२०,१; ५, २,५; ७,१; ६,३,२; ४,२;९,२; १०, २७,१; तां. १,.८, १; जै. ७;९; १३९; जैउ. ४, १२, २,२; ३;४; जैआ. २, ९,१; आ. २, १९,६; सं. १, ६, १८;२९; दै. ३,२५; गो. १, १, ३२^{२}; ३५;४, ८^{७};४,१०^{८};२, १,२;२,१०; १५; ५,८; –वुस्यऽ -वस्य तै.२,४,३,६; –वा शां.८, ७; तै.२,६,१०,४;१४,३;२०,३^{२}; ३,६,१३,१;१४,२; सं. १,५,९; –०वाः श. १३, १,६, २; ४,२, १६; तै. २, १, ३,२; ५,६, ५^{२}; ३,७,४,१; ५,१;४;६,३; १२,१; ८,९,३; ११, २,१; शां. १६,४; २३,२;–०वाः तै.२,४,४,८;९;८, ७;५,५,१;६,६,१;७,७,५; ८,६, ५;८,७,२; ८,७; ९,८; ३,७,५, ४;६,५;७;१२; १६;२४; ७,११; ११,२;१२,१; ९,४,८; तैआ. १, १,१;२०,१;२१,३;२३,७; २,३, १^{३};५,२;६,२;७,१;३,१४,४; तां. २१,१०,१७;गो.१,३,१;४,१७;५, २१;-वाःऐ.१,२;६;७;८^{२};९;१०^{३}; १२;१४; १६^{४};१७; १८^{३}; २३^{६}; २४^{३};२५^{२}; २७^{२};२९; २,१^{३};२;३; ६;७;८;११^{२};१३^{२};१५^{३};१६^{२};१७; १८^{२};१९; २२;२३;२५;३१^{६};३४; ३६^{२};३७;३,६;११^{२};१५;१७;१८; २०^{२};२१^{२};२२^{४}; २५;२६^{२}; २७^{२}; २८–३०;३३^{४}; ३९^{३};४२^{२}; ४३^{२}; ४५;४६; ४८;४९^{२}; ४,१; ५;७; १८^{३};१९^{२};२४^{२};२५^{२}; २७;५,१^{२}; ९;११; २४; २५; ३२^{२}; ६,१;२; ४^{१२}; १४^{२}; १७; १९; २०^{२}; २४; ३२^{४};३३;३५;३६^{२};७,११^{२};१३^{२}; १६;१७; २४^{२};३०^{२}; ८,६^{३};१२^{५}; १४^{६};१७^{३}; १९^{६};२१; २४^{२}; २६; २७; ऐआ. १,१,४^{२}; २,१,३;४; ५;८; २,२,१^{२};२^{२}; ३,८^{३};४,३^{२}; ६,१; ३,१,६;४,१,१; ५, १,१^{२}; ४; शां. १, १^{२};२^{२};२,१;७;८^{६};३. १^{२};२^{३}; ४^{२}; ८^{२}; ४,१;४;१४^{२};५, २^{३}; ६,१३^{२}; ७,१; २; ३;५–७; ८,१;२;८^{२};९,१^{३};४; १०,३; ६^{२}; १२, २^{२};५^{३};६;१३,१;३;१४,१^{२}; ५^{२};१५,१;२; १६,३;११;१७,३; १८,६;९; १९,५; २०,१;२१,१; २२,१; ३; ५;६^{२};७; ८; २३,२; २४,१^{२};८; २६,७; १३^{२}; २८,१; २९,१; ३०,७; शांआ. १, ४;५; ७;३,६;४,१४^{२};५,३; ६,२०; ७, १५;१६;१८;१२,४; १३,१; श. १,१,१,४;५; ७^{२}; १७;२,३;१७; २१; ४, १;२, १,६; ३,१; ५;६; ४,८^{२};९;१३; १७;१८; ५,१^{२};३; ५;९;१८;२४;२५; ३,१,५;३,८; १३;१६; ४,१२; २३; ४,१,२३; २७^{२};२८^{२};३४;३५;२,१; ५;१४; १७;४,८; ५,१३; ५,१,१७;२६; २,३;६^{३}; १८; २०; ३,२–५;९– १३;२१;२३^{३};२४;४,६^{३}; ११;६, १,२;७; १०; २, १;२; ३^{२}; ३, ७; १२; १५, २२^{३}; २८; ३६; ४,१–५; १७; ७, २, २२^{२}; २४–२६;३,१;२; ४;५;७; ११^{२}; १५;२२;२६; ४,३;४; २२;८,१, ३७^{२}; २,८;१०; १४;३,८; १०; २५; ९,१,३;१०^{४}; १०;^{४};१९^{२};२, २८^{२};३४;३५^{२};३,११; १४;२,१, १,८;२,१३; १७;१९; ३,१^{४};२^{४}; ४^{२};४,१^{२};७;९^{५};१६; २,२,२;६^{४}; ८;९;३,२;३; ४,१२^{२};१८; ३,१, ७^{३};१९; २,१६;१८;३,६; ७;१३; ४,१–३; ४^{२}; १६^{२}; ४, १, १०; ११;२,६; ३,२;३^{२};५;६; ८;११; १२^{२};१४^{३}; ४,१३; ५,२,४;३,१; २;४;४,१; ११; ६,१,१;३^{२}; ११; २,१; २;३,४; ४,१^{२}; ३,१,१,१; ६–८;१०;२,१४;१८; २१;३,३, ४;११;२५;४,३; २,१,१८^{४}; १९; २२;२३^{२}; २,२; ११; १३; १८; २२;२८; ३,१;६;४,१^{२}; २;४;६; १०;२१;२२; ३,२,२; ३,१६;४, २;६;२०;४,१,१६; १७;३,४,२, १^{२};२;५;६;८^{२}; ९;१३; १४^{३};१५; १६; ३,१;३; १५;४,३–६; १६; ५,१,७;९;२१;२३; ३१;२,९;३, ५;१५;४,२;३;६,१,१;८;९;२६; २७;२८; २९^{३}; २,२^{२}; १०;११; १७;१९; २५; ४,८^{३}; २६;७,१, २७;२९^{२}; ३०;२,२; ३,२;३;१०; ११; १३; ८,१,१६^{२}; २,१७;३, ११;१२;२८;२९; ९,१,१३; १४; १६;१८;२,६; ७;१२;१४; ३,८; ९;१०; १९; २८; ३०; ४, १;६; १३; २०; २२; ४,१,१,६; १९; २१;२५^{२};२,५;७; ८^{२}; ३,१;२;५; ७; ८; ४,८^{२}; १०; ५,१३; १४;

CC-0. In Public Domain. Gurukul Kangri Collection

Digitized by Arya Samaj Foundation Chennai and eGangotri

२,१, ५[२];६; १४[२]; २,३;८; ११;
३,८; ४,११;१२;१९; २४;५,५;
७; ३,१,१०–१२; १३[२]; २६;२,
५;१२;१३;३,१६; ४,२;४[५];१४;
२०;५,१; २; ४, १, १०; १३;
१६; १८; २, ७; १३; १६; ३,
१;३;४; ४,१०[२]; १३[२]; ५,१,१;
३;८[२]; १०;४,१; ७,२; ६,४,१;
६,१; ७,६; १३–१५; ८, १८[२];
९, १; **५**, १,१,१;२; २,२; १३;
४,९;२,४,३; ६[४]; ७; १४; ५,१;
५;९; ३,३, १२[२]; १३;४, ३[२];
२३;४,२,३[२]; ३,१९; ५,१,१०;
२,१०; ४,१२; **६**, १, १,२; ७;
११; २,३;१०; १२; २१; २२;
२६[२];२७[२]; २८;२९; ३६[२]; २,२,
७;१२; १७[२]; ३,१;७[२]; ८; १०[२];
३,१,१; ५; ८; १५; १६; १७[२];
१८[३]; २२; २९; ४०;२,१; ३,१;
५;७;१०;१२–१५;२१;२४;३६;
४,१,१; ४;५; ४,१; १९; ५,१,
४;२,६[३]; ११;१४;१६;२०; ३,३;
११;४,१; १७;६,१, १२; २, ७;
११[२];३,२[२];११; ४,६;७,१,१;५;
६[२]; ७; १२–१५; २२; २३[२]; २,
३[२];१०; ११; ३,१;१४; ४,६;८,
१,१[४]; ४;५;७; ११; १३; २,१;
७, १,१,२४;४३;२,२;४[२]; ६;८;
१०;११; २,१, १; ४[२]; ५; १७;
२, २; ७; १०; १८; ३, १; ७;
४,१; ७; १३; १९; २६; ३, १,
१६;२,६[२];१०;१४;१८; ४,१,३;
१०;१३;१६[६];१८;२२; २५;३३;
३७;४२; २,१२; १३;२१; ३३[२];
३४;३९; ४०; ५,१, २०; २१[२];
२२[२]; २४; २, ५[२]; ३६[२]; ५२[३];
८,२,१,१;७[२]; २,२;४;८[३]; ३,१;
४; ३,१,१; ३,८[२]; १२; ४,७;९;
४,१,१; ४[२];२,५; ३,२;४,३[२];५,
१,१;७[२];२,१;८;१६; ३,४;६,१,
१;२;५[२]–९[२];१०;१५; २१[२]; २३;
२,१;४;५;१३; १९[३]; ३,१; ३;८;
१९; २३; ७, १, ६[२]; ९[२]; १३;
२३;२,१९;४,१;७; १५;१८; **९**,
१,१,१[२];२;६;७; २७;३२; २,१;
१०;१३;१६; १७;१९; २०;२२[२];
३२; ३३; ३६; २,१,१२; १४[२];
१५[२];२,१;४; ७;३,३;४[२]; ७;८[२];
९[२];१०[४]; १३[२]; २३[२]; २९; ३०;
३५; ३६; ३७; ४२[२]; २,१;२;६;
७;३, २[२];३;८; १४; ४,२; ३;६;
१६; ४,१,१;५;२,९; १२; १४;
१६;१८;४,९;५,१,७; ११–१४;
१६[३]; १८;१९[२]; २०; २१; २३–
२८;४७; ५५;२,४–७;१०; १५;
१०,१,३,३;६;८[२];४, १२[२]; १४[२];
२,१,८;२,१;२[४];३[२]; ३,३[२];५,१;
२;३,२,९;५,१३;४,१,१;९[३];१२;
३,३;५;८[२];११[२]; ४,५[२]; ५,२,९;
१४;२०; ४,३; १४[२]; १५; १७[२];
१८[२]; ६,१,१०; २,२; **११**,१,१,
५;२,१२;३,५;७;६,७; २६–२८;
८,१;२;२,२, १;२;३,६;७, २४;
२६;३०;४,२,१६;१७;३,१;५,५,
१२;८,५; ९,३;४; ६,२, ४; ३,
४[६]; ५;१०[२]; ८,३,३; **१२**,१,२,
१;३,१७; २,२, ७; ८; ३,१; ९;
३,३,१; २; ५; १३;४,८;११;४,
२,२[२];९;१०;४,२; ४; ६[२]; ७[२];६,
१,१९;३७;७,१,१०; ८,१,१; ३,
२६;२८;२९[५];९,२,२;३,९; **१३**,
१,२,८;३,३;४,१; ७,२;२,१,१;
३,१; ६,८;७,३;८,१;११,२[३];३,
१,१[२];४;४,३,१४;५,१, १४; ३,
१–४;४,६[३];७,१,३–६; ८,१,५[२];
२,१[२];**१४**,१,१,१[२];७; ११; १२;
१३;१६; १७;३३; २,१५;१६;३,
१४;२९; २,२, १–३; ३७; ४४;
४९;३,२,२२–३०; ४,१, १[२];२;
८;१९;२,१२;२२;३,१३[२];३४;५,
१,२३; ४,५[२];६[२]; ५,१५; ६,८,
९;९,१;२[६]; ३;९[२]; ११,२; ७,१,
२२;२,२०; ३,६[२];७; ८,२,१;२;
६,२;९,१;९,१, १२–१७;१९;३,
२; का. **१**,१, १,६; २, ९[२]; १०;
११;१२; ३,१[८];३[४]; ४,१[२]; ६;८;
९[५]; १५; २,२,१; ५[४];६[२]; ९;३,
२[२]; ४,१३; ३,१,३[२];१२; २,२;
३[२];६[२]; ७;८;११[३];१२[२]; ३,१;६;
४,९;४,१,१[२];२;३[२];१३;२,६;५,
२,१;२;४;३,१;१०; ६,१,१; २[२];
८; २,१[२]; ३,४; ४, १[२]; २;३;५;
२, १,१,४[२]; ६[२]; १२;२,५; १४;
१५; ३,८;४,४; २,१,१५[२];१९[२];
२०[२]; २,६[२]; ७;८[२]; १०[२];३, १[२];
२;५;८;९; १३;१७;२१; २२;४,
५; तै. **१**, १,१,१; २; २,२[२]; ३,
१०[२]; ४,५; ६,१; २; २,१,१२;
१८;४,१; २[२];३[२]; ६,१;६; ३,१,
१[२];२,१;३;५;६;३,१; ६,७;१०,
१;५;४,१,१;२;३[२];४;५; ८,३;६;
९,१[२]; ३[२]; ४;१०,३; ५;५,१,५;
२,३; ३,१; २[२]; ३;६,१–४; ९,
१[२];२;४[३];५; ६[२]; ११, ३; ६,१,
१०; २,२;७; ६, १[२]; ३[२]; ४;५;
७,२;३;८,२;५;९,१; ७,१,२; ३;
४,२; ८,३; ८,३,३; **२**,१,४,१[३];
५,३[२];१०[२]; १०,२; २,३, १[२];३;
५;५,१; ६,२;७,२;३;८,१;४;५;
१०,१[२]; ४;५[२]; ११,५; ३,५,४;
८,३;११,१; २; ३; ४[३]; ४,२,९;
४,५; ६,४;८; १०; ८,५; ५,१,
२;२,४; ५,१; ६,३; ८,४; १०;
६,५,७[२]; १४,६; १५,२; १८,१;
३; १९,१; २[३]; ७,५,१; ८,१;२;
१२,२;६; १४,२;३; १५,५;१६,
१;८,२,१; २; ३,५;४,४[२]; ६;५,
१;६,२–४; ८,४[३];५;७; १०;९,
३;५; **३**,१, १,४; ७; ११; १२;
२, ४;६–९; ११[२]; ४, ७; ११[२];
५,५;२,३,८; ५,८;८,९–१२;९,
२;४;६; ३,२,३;५,१;७,१;८;८,
५; ९,८; १२; ११,१; ५, ८,३;

CC-0. In Public Domain. Gurukul Kangri Collection, Haridwar

Digitized by Arya Samaj Foundation Chennai and eGangotri

१०,४;५;१३,३;६,३,२;४; ९,१; १५,१; ७, ५, ११; ६, ३; १६; २१; ९,२; १०, २–४; १२, ५; १४,२;८,३,४; ४,२;७,२^{२};३;९, ३; १०,४; १४, १; ६; १७, ५; २२,१; ९,३,३; ६,४; ८,१;१०, १;११,२; २२,१; २;३^{२}; १०,३, १^{२}; ६,१; ९,१४; ११, २,४;३, १; ६, १; १२, १,१; २,१; ३, १–३; ४, १; ५, १०; तैआ. **१**, ७,५; ९,३^{२}; ६; १३, २; २७,१; **२**, १,१^{२}; २;३,१; ९,१; ११,१; १५,१; १८,१; **३**, ८,२; ११,५; ९;१३; १२,३^{२}; ४;७^{२}; १३, २^{२}; १४, ३; १५,१; **४**, १,१; २,२; **५**, १,१–३; ६^{२};२,७;६,१०; ७, १२; ८,८; १३; १०,१; ११,३; **६**,१,१४; **७**, ५,३; ८,३,१; ५, १; **१०**,१,१;४;१०; २१,१;६२, १;६३, १^{२}; तां. **२**, ६, २; ७,२; १२,२; १५, २; **३**, २,२; ५,२; **४**,२,२; ३,२; ५,२; ३; ९;४,६, १३;१०,१;**५**,३,९; १०;५,१५^{३}; ७,१; ११; **६**, १,१०;५,१; १०; १२; ६,८; ७,५; १८; २४; ९, १६; **७**, ४,२; ७; ५, ६;७;२०; ७,१७; ८,२; ९, १६; १०, १०; **८**,२,८;३,१^{२}; ३;५^{२}; ४, १^{२}; ५; ६;९; ५,७;११;६,१; ५;६;८,१; ९,२;६; १५; **९**,१,१; २,३; ९; ११; ५,४; **१०**, ७,२; १२, २^{२}; ३;४; **११**, ५,६;९; **१२**, ३,१०; १३; १४^{२}; ५,२३^{२}; ९,२१; १०, ६;२४;१३; २७^{२};२९; ३१; **१३**, ३, २४; ४,८; ६,७^{२}; ७,१०; ८, १;४;५; **१४**, ३,१०; २४; ४,७; ८,६;९,१०; २६;३६; ४०; **१५**, १,६; २,७; ३, २३; २९^{२}; ३६; ९,११; १४; ११,५; **१६**, २,२; ३; ३,२; ७,२; ११; ९; १२,७; १४, ४; **१७**, १, १^{३}; १३, १८;

१८,१,२^{३}; ५;९;१७; २,८;५,२; **१९**,७,१; ११,६; **२०**, १,३; ३, २;४; ६,१; ८,१; १५, १; **२१**, ४, २; ४; ८, २; १३, २^{५}; **२२**,८,४; ११,२;६; १२,१;१४, २;५; १७,२; **२३**,६,२; १२,२; १६,२; १९,२; **२४**,१,९; ६,२; १९,२; **२५**,५,३;८,२; १०,११; १३,३; जै. ५;९;११;१४^{४}; १५^{२}; १९;२०; २२^{३}; २३^{२};२६^{२}; ३२^{४}; ३४^{२};३७^{३};३८; ४६^{५}; ४७^{५}; ४८; ४९^{२}; ५१;६३^{३}; ६५; ७४^{४};७८; ८१;८१^{२}; ८४; ८६; ८८^{३}; ९२^{२}; ९६;९७^{४};९८;९९^{२};१०६^{२}; १०८; ११२;११५;११७; १३१;१३२^{३}; १३३^{४}; १३६^{३}; १३९^{२}; १४१^{२}; १४२; १४३; १५५^{१३}; १६१^{२}; १६५^{२};१६८^{५};१७२;१७४;१७५; १८२^{४}; १८५^{२}; १८६; १८७^{२}; १८८^{३};१९१^{२};१९३;१९८;२००^{३}; २०४;२०७^{३}; २११; जैउ. **१**, १, १,२;२,१,२; ९;२,२^{२}; ३,४,१; ४,१,२; ५;२,१;३; ७;९; ४, २; ६,२,७;८; ११,२,५;६; १३, २, १;४;७^{२};१५,४,१; ४; १६,१,१; २,३;१८,३,८;९; ५,१; **२**,१,२, ४;२,१,४; ३,१,१; ४,१, २; २, ५;१०; ५,१,१;३; **३**,१,२,८;४, ५,२; ५,७,६;८; ६,२,४; ७,३, १; **४**,८,१,६; १०, ३,१;४, २; सा. **१**,१,८;१५;४, १२; १४;८, १०; सं. १; मं. **१**, २,१५; १६; **२**,१,१०;१३; २,१७;३,२१; ४, ४; ष. **१**, १^{६}; २;४;**२**,३^{२};**३**,१^{२}; १२;**४**,१^{२}; ४;५^{२};६^{३}; **५**,२^{३}; गो. **१**,१,१;७^{३};१३; २३^{३};३९; २,१; ५^{३};२,६;१६;१९^{२};२०;२१^{४}२२^{३}; ३, १;५;१८;१९^{२}; ४,७; ८^{४}; ९; १०^{३}; १२;४,१५; २३; ५,१०^{८}; २३^{५};**२**,१,३;६^{५}; १५;१७; २०^{२}; २४; २६;२, २^{३};४; ६^{३}; ७^{४};८^{२};

११^{६};१३^{२};१५; १६;१८^{२};२४;३, ९^{२};४,११;१२; ५,१;७^{२}; १५;६, २^{३};१०; ११^{२}; १२^{४}; १३^{३}; १४^{३}; –व्रान् ऐ. **१**, १; २; १६^{२}; २८; **२**,२;६; १०^{२}; १२;३४^{४}; **३**,१५; ३७;**४**, ३०^{३}; **५**,२८; ३२; **६**,३; ४;३६;**७**,५; ९; १६^{२}; ऐआ. **२**, १,८; शां. **३**, ३^{२};६; **४**, १४;**५**, ५;**६**,१५;**७**,१०; **१०**,४;**१२**,४^{२}; ६;७;**२०**,३; **२२**,१;२;५;९;**२३**, ३;८; **२४**,९;**२५**,९; **२६**,६;**२८**, १०; शांआ. **२**, १५;**७**,१५; श. **१**,१,१,४;९^{२}; ११; १६;४,९;२, १,१८^{२}; ५,२४;४,१, २१^{४}; ३५; ३९^{२};४०;२, १६^{२};१७; ५,१,६^{२}; २,३^{२};४; ६; ७,३, १६; ८,२,८; १४^{२};९,१,३^{२}; ३, ८^{२}; १४;**२**,१, १,८^{२}; ३, ३;४, ७; १५;२,२,६; ३,२४;३,१,३०;४,४; ४,२,११; ३,२;६;५,२,४१; ६,१,२२;२६; ३७;४४;३,१; **३**,१,१,१; ७;८; १०;३,२;२,२,१०; १९; २२;४, ६;२२;३,४, १७;२०; ४,३,१८; ५,१,२२^{३} ;२,९; १३^{२}; ४,२;६, २,२६; ३,१९^{२}; ७,३,९^{२}; ८,१, १५;९,२,१६; ३,८;९; **४**, १,५, १३;२,५,७; ३,४,४; ४,३,१;४, ११^{४};५,७, ८; ६,९, १२^{२}; **६**,१, २,९; ११; २१; २६; ३६;३,१, १५;२०;२४; ४,२, ६^{२}; ५,३,३; ६,३,२; ७,२,६; ८,१,२; **७**,१, १,२४;२,२, २१; ३,२,५; ४,१, २; ८,२,२,८;९; ४,२, २; ७,३, ८;९,२,१, २१^{२}; ३,२; २०^{२}; ३, ३,१७;४,५;५,१,१४; ६२; **१०**, १,३,१;३;४, ३,९;५,२; ६,४,१; **११**,१,६,७; ११;७,१; २,३,१^{२}; ६,१४^{२}; ५,३,६; ५,१; ६,४–८; ७,६–९; **१२**,१,२,३;३, १७;२, २,२३;३,४, ११,४, ४,६; ९,३, ७;१४; **१३**,२,१,१;३; ७, १२;

Digitized by Arya Samaj Foundation Chennai and eGangotri

४,१,१२; १३;३,१५^{२};५,१,१४, **१४**,१,२, १५; ४,८; ११; २,१, १५^{२};२,९; १०;१६^{२}; ४,२, १४; २२;३,१^{२};३;७;२९; ५,४,६; ६, १०,४; ७;१०; १३;१६; १९;७, ३,७; ८,६,१; का. **१**, १,१,६^{२}; ३,२;३^{२};४,१;६;१५; २,२,५;३, २१^{२};३,१,१२; २,२;६; ३,१०^{२}; ४,१,३;५,१,३६; ६,१,१५;१६; २५^{२};२९; ३,१;**२**,१,१,४;६; ७^{२}; ९^{२};१२; ३, १३;४, १७^{३}; २,३, २१; तै. **१**, २, १, ९; ११^{२}; ३, १०,४;५; ४,१,१;२^{२};३; १०,२; ६,५,५; **२**,२,४, ५; २,९,८; ३, ८,३;४,१,११^{२}; ३,३; ६,९; ८, ४;५,५,१; ६,७,६;८,४; ११,९; १४,६;७, १२,१; १४,२; ८,३, ८;६,४^{२};८,८;९; **३**,१,२,४; २, २,९;६,३; ५,२,१;३; ३,२^{४}; ४, १;५,१; ७,५; ९,१; ६,२,१; २; ३,१;११,४; १३,१; १४,३;७,१, ६;७;४,३;५,३; ७,१४;११, १^{२}: ५;८,१४,१;२;५; १०,९,१;११, ६,२;४;१२,८,१; तैआ. **२**, १०, १^{२};१९,१; **३**,१४,४; **४**,७,३;९, २;३;११,८;**५**,२,७;६,७; ८,१^{३}; ४;९,१०^{२}; १०,२; १२,१; **६**,५, ३;८,८,३; तां. **६**, ९,१५; १०, १७; **७**,५,११; **१२**, १,४; १३, २७; **१५**,७,६; **१६**,१,१२; **१८**, १,४; **२०**,३,२; **२४**,१२,६; जै. ६^{४};८;१४;२६; ४०; ९९;११८^{२}; १३२;१३६;१४०^{२}; १४१; १६८; १७२;१८६; १८८; २०७; जैउ. **१**, ३,४,१; ४,४,१; १६, ३,१; १७,३,५; **२**,३,१, ११; २,३;८; **३**, ५,७,५^{२}; **४**, ६,१,५; २,३^{२}; १०,४,२; ३; सा. **३**, ७, ६; मं. **२**,२,७; ३,१९; ष. **१**,१;५^{२}; **२**, १०^{२};**४**.१^{३};४; दै. **२**,८; गो. **१**, १,६^{२};१२; १६^{२};२,२०, २१^{३};३,

१;१२;४,७; ८^{५};९; १०^{४};५. ६: ७;९;१६-१९;**२**,१,६;२०^{२}; २३; २,८;१५^{८}: ३, २३; ४,१२;६,६; –व्रां३ तैआ. **१**,१३,२; –वानाम् ऐ. **१**,१;३;४;९^{२}; १५;१६; १८; २८^{४};२९;३०;**२**,१;२;६;७^{३};१०^{४}; १२;१३;१९^{२}; २२^{२};२३;३६^{२}; **३**, १३;१४; ३७^{२}; **४**,९^{२}; २५^{२}; **५**, १९;२२^{३}; २३^{७}; **६**,२;**७**,८;१६^{३}; ८,१२;१४^{६}; २१; २६; ऐआ. **१**, ४,३;**२**,१,३;५,१; **३**,१,६;२,३; शां. **३**, ६;९;**४**,४;१४^{२};**५**,२;५; **६**,१३^{२}; १४; **७**, १^{२}; ९^{२}; **१०**, ३;४^{२};६^{४};**१३**,३; **१४**,५; **१६**,७; ८;११; **१८**,१; **१९**,२^{२};४; **२०**, २;**२१**,३; **२३**,४^{२}; **२५**,१३;**२६**, १३;**२८**,३; शांआ. **२**,१६^{२};१८; **६**, २०; **७**, १४; ८,४;**११**,६^{१२}; श. **१**,१,१,२;२, १२;१७; ३,६; २,१,२०; २१;४,४; ५,१७;२६; ३,१,१;२;१५; १७^{३};२१^{२}; २,६; १७^{४};४,१,३४^{२};२,१३; ५,४^{२};५, १,४^{२};५^{२};१५^{२};२४; ६,१,२;४;२, ४;९–११;४, २^{२};३; ५^{२};१४;१५; १६; ७,१, ४; १२; २,१०; २५; २६;३,११;४,२;४;८; १४^{२};२१^{३}; ८,२, ८; १४;३, १८;९,१, ११; २,११^{२};१२; ३,१३; **२**,२, २,६; ३,२८;४,२; १०^{२}; ३,१, १०;३, ४,५;३९;४,२,७; ८;१७; ४,१५; ५,१, १०;४, ५; १०; ११;६,१, ३०;३, १;२^{२};४; **३**, १,१, २;६; २,१८; ३,८;२,१, २३; २, १०; १९;२२;२४; ३,२,१०; ४,१,२; ५;२,१४^{३}; ३,६; ९;४, ४,९;५, १,२१;३,२;१०;६,१, २३^{२};३,६; १९;२१;४, १२;७, १,११;८,२, ४^{२};३,५;६; ८, ३,७^{४};८; ४,१३; ५,७;९,१, २०; २, १६;३, १४; ४,३;१२^{२};१३^{२}; २०;२२^{२}; **४**,१, २,५^{२}; २,५,५; ३,४,४;१०;१६;

५,१५; ४,२,१^{२}; २; १४; ३, १; ४,७; ५,२३^{२}; ५,२, १६^{२}; १७^{२}; ६,४,२; ६,७^{३};८; **५**, १,१,२;४; १५^{२}; ४,११^{२}; ५,१६^{२};२,२,१४; ३,१,२;४; ५; ७;९; ३,२; ५,८; ४,५,६; ५,१,१२; ४,३०; **६**,१, २,२६; २,१, १३; ४, ३,४^{२}; ५, ४,४^{३}; ६,१,८; ३,११; ७,४,९; **७**,३,२,३; ४,१,२५; ५,२,२७^{२}; **८**,१,२,१०;२,१, ३;६^{२}; ३,१,३; ४,१,३; २,१२; ४,८; ६,१,१०; २, १९^{३}; ७,३, २१^{२}; **९**, १, १, १९;२३^{२};२,३८; २,१,१२; १४^{२}; ३,२८; ३,२,७; ३,१७; ५,१,७; **१०**, १,४,१२; ३,५,१३^{२}; ४,१, १६; २,२१; **११**, १,३,३; ४,४; ५,३;६,७^{२}; ८,२;४; २,५,३; ७, २५;३०; ५,६,४–८;९,१२; **१२**, १,३,१७; ४,४,१;७,२,३; ८,१, २;१५^{२}; २१; २,२२; ३,२; १०; **१३**,१,२,५–८;२,१,२;३; ३,६, २; ६,२,११;७,१,३–६; **१४**,१, १,२^{२};५^{२}; २,२१^{२}; ३,१३;४,२^{३}; ८^{२}; २,१;४–१४;४,२,२१; २२; २९;५,४,५;७,३,६; ९,१,४; का. **१**, २,२,५; ३,२३; ४,८^{२}; ३,१, ५;७;३,७^{२};८;१४;४,९; ४,१,४^{२}; २८; ३,८; ५,३,५; १०^{२}; ६,१, ११;२०;३,१;२^{२};४;**२**,१,१,२;२, ११;१३^{३};३,३; ४,१९; २,२,३^{३}; ३,१६;२३^{२}; ४,१;२^{२}; १२;१४^{२}; तै. **१**,१,४,८^{२}; ६,५; ८,५;२,१, ६;५,१;६,५;६; ३, ३,२; ५,१; ६,८; ८,४; १०,१०; ४,२,३;४; ५,४; ६,२^{२}; ५, १,४; ६,६; ७; ११,४;६,४, ३;४; ८,४;६^{३};९,१; ७,३,५;४,१;७,५^{२}:८,५,६;६,४; **२**,२,१,४; ६;३^{२};९,९^{२}; १०,१^{२}; २;३ ३,८,३^{२}; ४,१,७;४,६,११; ५,१,१;२;७,१;६,३,५;८,३;१४, ३;१७,५; ७,१,२^{२};१०,१;११,३;

CC-0. In Public Domain. Gurukul Kangri Collection, Haridwar

Digitized by Arya Samaj Foundation

१२, ३;५; १५,१; ८, १,३; ४; ६;२,७; ३,८; ४,२; ३;६; ८;५, ३; ७,३;९,८; **३**,१,१, २–५;८; २,९;२, ११; ४,१^{४}; १०^{२}; १४^{२}; ५,२^{२}; ६, ४^{२};२, २,१;३; ४;८; ४,२^{२}; ४;६; ७; ५, ८; ६,३; ८, १; ९,१; ६; ३, ३,२;४, ३; ६; ७,६^{२};७^{२};५,३, १;७,६;१२,१;२; ६,३,२; ४;६,४; ११,३; ४;१२, २;७,१,४; २,५; ३,७;४,२; १६; १८;५,३; ११; १२; ६,३; ७,९; १३;१४;९,४; ६;९^{२}; १४,३; ८, ३,२;७,१^{३};२^{२}; १४,४; १७,२;९, २१, ३^{२}; २२, १;३;१०,९, १२; ११,१,२१;६,२; तैआ. **१**, ७,६; ११,१; १५,१; २७,३; **२**,१, १; ६,२^{२};९,१^{२};१३,१;**३**,९,२; ११, ३^{२}; ४; ६; १३,२; **४**, ७,२; ४; ८,४; ४२,१; **५**, २,५;६, ८^{२};७, १;३;४;८; ११;८,४; १०,१; २; **६**,१,४^{२};३,१; ४,२;८,१^{२}; ८,८, २;३^{६}; **१०**,१०,१; २;३; २६,१; ५०,१;६२,१;६३,१;६४,१; तां. **१**,१,७;६,७^{२}; **६**,४, १३; ५,५; १३; ७,१; १०,१०; ८,८, १३; **१०**,३,५;६;५,१५; १६; **१२**,५, २३^{२};८,६;१३,२७; **१४**, १२,७; ९;**१६**,१,१२; ६, ११;१०, १०; **१७**,११,४^{२};**१८**,१,१४;**१९**,१७, ८^{२}; **२१**, ३,७;१४,३; **२२**, १०, ३^{२};**२३**,६,३;५; **२४**,१३,५;१७, ३;**२५**,१,७;११,३; जै. ६; ७;८; १२;१४; १५;२३;३५;३७^{२}; ७४; ८६^{२};८८^{२};९७; ९८^{२};११७;१३३; १३६;१३९^{५};१४३^{२};१६१; १६८; १७२;१७६;१८८; जैउ. **१**,२,१, ७^{२};११, २,५; १६,२,६; ८;१०; १२;३,२;४;६;८; १७, ३,६; **२**, १,१,१;२, १,२; ५,२, १; ३,१; **३**,१,१,२;२,४;१४^{२}; ४,४,३;५, २,३;६,२,४; **४**,८,१,५^{२};६; १०;

जैआ. **१**,३९;३४६;३६८;४९९; ५२५;५६५;२,४,४; ५.१०; आ. **१**, ३४२; ३६८; ४७९; ४८७; ४८९;५२२;२, १७,७; १९, ६; २३,१९; मं. **१**,४,१;२–५;६,८; **२**,२,१२;४,६; ष.**१**,१;२;७; **२**, ७;**३**,१^{४}; दै. **१**,१८; **३**,२२; गो. **१**,१,२७;२,७^{२};४,८^{४}; गो. **१**,४, १०^{३}; ५,१६–१९; **२**,१, १^{२}; ३; १३;१४;१५^{२}; १७;१८; २०;२३; २,३^{२};६;१४–१७;३,९;१९;५,६; १०; –वाय ऐ. **२**,३५^{२};४०;४१; **५**,१७; ऐआ. **१**,१,१;शां. **२**,९^{२}; **२०**,२;**२२**,१; **२४**, १; **२५**, ३, **२६**,१०; श. **३**,३,४,२४; ६,३, १८; **४**,४, १,७^{२}; **७**,३, १,२०; ४,१,१९; ८,४,२, १०; **११**, ५; ४,३;**१४**,९,४,१८; तै.**२**,५,८,४; ८,६,८;**३**,१,३,३; ७, ३,२; मं. **१**,६,२४; –०वासः ऐआ. **१**,१, ४; शां.**२४**,२; **२६**,१०;१७; श. **३**,१,३,२४^{२};–०वासः तै.**२**,४,४, ४;८; ६,६,१; **३**,७,१२,१; १४, ४; तैआ. **२**,३,१; –वासः ऐ.**५**, १२; श. **१**,७,४,२२; **३**, १,१, ११;१२; **४**,२,२,९^{२}; ३,१, २७; **१३**,५,२,७; तै. **२**,४,७, ११;७, १३,५;८,५,४;**३**, १,१,११; २, ५; तैआ. **१०**, ३०, ३; –वेन ऐ. **७**,२०; श. **२**, ३,१, ३७; ३८; **३**,८,१,१२^{२}; **४**,४,२, १६;६,६, ८;**६**,३,१, १४: **१२**,८, ३, २९; **१४**,१,४,४^{२}; का. **१**,३, १,२६; २७; तै. **१**,८,१,१^{२}; **३**, ७,४,१; १४;६,२; तैआ. **४**, ७,१; २;४; **५**,६,९; तां. **६**, २,६; जैउ. **३**, ४,४;३;६; गो. **१**,५,१२^{२}; १३^{२}; १४^{२}; –वेभिः ऐ. **५**,१; **६**, १०; श. **४**,१,२,१६; **९**, २,३, २४^{२}; तै. **१**,४,४,५; **२**,७, १२,३; ८, ५,७; **३**,७,५, १०; गो. **२**, २,

२०;३, १५; –वेभ्यः ऐ. **१**, २^{२}; ७;१८; ३०; **२**,२; ३^{२};५^{२}; १५^{३}; ३४; **३**,६;९;१२;१३; ४५^{२};४७; **४**,२६; **५**,२८^{२};२९; ३२; **६**, ८; ८,९;२१; ऐआ. **१**,१,४;**२**,१,८; शां. २,१; **३**,२;३; ५^{५}; ६; **१०**, ६; **११**,६; **१४**,३; **१७**,४; **२८**, ७^{२}; शांआ. **३**,६; **६**,२०; **७**,१; **१५**,३; श. **१**, १,२, १३; ४,१; १०^{२};१८^{२};२४^{३}; २,४, ४;५^{२}; ५, १६; ३,१,३^{२};१९^{२};२,६;३, ११^{४}; ४, ६; ९; ११^{४}; ४, १, ४; २३;३०;२,२;३;११; १३; ४,१^{२}; २^{३};७^{२};१४;१५; ५, १^{४};४; ५,१, ४^{२};५^{२};८;९;१४^{२};१५^{२};१८^{३};२,६; ६,३, २०; २१; ४, १७; ७, १, १९; २, १;२;६;१०;८,२,१;५^{२}; ८^{२}; ३,७;२४^{२};९,१, १९^{२}; २३^{२}; २,२३;३,९; **२**,२,१, १३; ३,२, १८;४,२,७;१०;११^{२}; १८; ३,१; ४,१६^{२};५, २, २९^{२}; ६,१, ३७; **३**,२,१,३९, ३,२, १६; ४, १७; ४,१,१७;२५; २,६;७; ३, १९^{२}; ५,१,३२;३३^{२};३५; ३६^{२}; ६, १, ८; २,८^{२};१०; ११; १५;१६; ३, ३;७,३,९; ८,१,११;१६^{२}; ९,२, ६;१२;१४; ९,३,५;८^{२};९^{२}; २५^{२}; २८; ४,९; **४**, १,१, ११^{२}; १३; २४; २, २३; २,१, ३२^{२}; २,३^{२}; १६^{२};३,११;१५;१६;१७; ५,११; ३,१,२७^{३};४,१, १२; १३^{२};१४^{२}; १६;२,३;३,१^{२};५, १३; ५,६,३; ८,१०^{२};६,९,१६; **५**, २,२, १५; ४,५^{५};५,२, १०; **६**,१, १, ७;३, १,२२;२६;३१; ३,९;५,२, २१^{२}; ६,२,६;**७**,२,४, २६; ३,१, २२; २,१४;५,१,३०^{२}; ८,४,२,५;१२; **९**,२,३,१०^{२}; ३,३,१४; १७; ५, १,१;२, १५;**११**,१,८,३; ४^{३};५; २,५,१; ५,९,७; **१२**, १,२, २; २,३,८; ४,४, ६;७; ५,१,६;६,

Digitized by Arya Samaj Foundation Chennai and eGangotri

१,१९;२७; ९,३,१०; **१३**,१,२,
३^{२};४^{३}; ८^{२};९;६,२; २,१,१;११,
२^{२};४,२,१६; ५,४,२; **१४**,२,१,
६;२,८;२८;३७;५३;४,१, ३-७;
३,३;६;९, ३,८; का. **१**, २, १,
९^{२};३,१,६^{२}; २,१; ३,९;१५; ४,
९^{२};५,१,२६^{२}; **२**,१,२,१२;३,८;
१४^{२}; २०^{२}; २५; २,२,३; ४^{२};३,
१५;४,३^{२};१६^{३}; तै. **१**, १,३, ३;
९;९,१; २,१,५; २,५; ३,२,५;
६,२;४,४,५; ८; ५,६,७^{२}; ६,९,
१;**२**,२,२,५;७,४; ११,६; ४,१,
९;७,१; ५,८,९; ८,८,१; **३**,१,
२,७;५,५^{२}; २,१,५;२, ३;४; ५;
३,८;४,१;५,६;८; ६,१; ९,११;
३,४,३;६,२;७^{२}; ९,१०;४, १४,
१;५,१०,५^{२}; ६,२,१^{२}; २^{२};३,२;
३;५,१^{२}; ११, २;७,४, ९; १६;
६,३;५; १०,४;१४,४; ८,३,१^{३};
६^{२};७,२^{२};३;९,३; १२,२; १४,१;
१२, २,१; ४,१; तैआ. **३**, १०,
३;१३,२^{२}; **४**,१,१^{२}; २,१; **५**,२,
१;२; ६; ११,३; **६**,१, १; ७,२;
१०,१;९,१०, ६; **१०**, २,१; ३,
१;४,१; ६,१; तां. **१**, ३, १;५;
६, ४,१; १३; ५,१०; ७,५; ६;
१८;**७**,२,१; ३,२६^{२}; **९**,१,३५;
११, ५,२६^{२}; १०, १०; **१४**,३,
१०; **२१**,१०, ११-२२; **२४**,१,
६; **२५**,१, ११; ८,२; जै. २३^{२};
८३; ८६^{३}; १०८; ११२; १४३;
१६५;१६८; १८२; १८५;२११;
जैउ. **१**, ३,१,८; **२**,१,१,३; ६;
९;१२;१५; १८; **३**,४, ४,३;६;
४, १०, ३, १; सा. **१**,२,५; मं.
२,२,१०; वं.१^{२}; ष. **१**,१; **४**,३;
गो. **१**,२,२०;२१; ४,७;९; १५;
२,१,७; २,६; १०;१३^{२}; १४;३,
१०;६, ५; -वेषु ऐ. **१**, २२; **२**,
२; **३**,११;२८; ३०;**४**,५; ऐआ.
२, ३,४^{२}; शां. **२**, ४; **३**,९; **५**,

७;२८,१२; श. **१**, १,१, ८;५,
१,२६; ६,१,१;२;७;८; **२**,१,३,
३;४,२; २,३,२१;३, १,१९; **३**,
२,४,७;५,३, १३; १४; ६, २,
२५; ८,२,३;९,३, ५^{२}; **४**,१,२,
६;५,४, १२^{३}; **६**,५,१, ७^{२};**७**,२,
२,४^{२}; **८**, ४, १,४; ६,१,५-९;
३,२४^{२}; **९**,२,१,१५^{२}; ५,१,१५;
४८;४९; **१०**, ३,५,१४; **११**,१,
१,६; **१२**,३,४,११; ८,१, १९;
१४,१,४,१४;४,२,२७^{२}; का. **१**,
१,३, २^{२}; ३; ३,१, १२; तै. **१**,
२,१,२१; ६,७,२; **२**,१, १०,२;
३;४,२,३;५,१,१^{२}; ६,३,४;१५,
२; **३**,५,९,१; ६,१,२; २,२;४,
१^{२};१३,१;१४,३; १५,१;७,५,१;
११, २,१; तैआ. **४**, ७,३; ११,
८; **५**,५,३^{४}; ६, २^{२};७; **६**,५,१;
तां. **७**, ८,१;८,१,२;३, ३;४,६;
१३,३,२४; **२०**,१५, १५; **२५**,
१३,३; जै. १६;४८; ५७^{३};१३२;
१३३^{४};१४०^{४}; जैउ. **१**, १८, ४,
९;**२**,३,१, ५^{२}; **४**,१०,२,१; सा.
१,२,१०; मं. **१**, ६, ३१; **२**,२,
१९;४,६; ष. **४**, ७; गो. **१**, १,
३९;२, २४; ३,१; **२**,१, २५;५,
१; -वैः ऐ. **१**, २४; २८^{२}; **२**,
३४; **६**,४^{२}; ऐआ. **३**,१, ६; शां.
९, २; **१२**, ५; शांआ. **७**, १५;
श. **१**, ८,३, २०;९,३,१४;**२**,४,
२,११; ४,४; ५, २, २८; ४७;
३,१,१,११; १२; ३,४,२०; ४,
२,१;७,१, २५;९, ३,१०; **४**,३,
२,५;४, ५, २२^{२}; **७**, १,१, ७^{२};
४३^{२}; २,१, ४; २, १०; ३, २,
६;८,६,३, २३; ७,४,१७; **९**,२,
३,४;३५; **१२**,६,१, ३७^{२};८,३,
२९^{२};९,२,४; **१३**, ४,४,२; ३^{२};
१४,१,४,१०; का. **१**, ३,३,१०;
४,२;५, १,२५; ३८;६,४,८; तै.
१,४, ८,५;७, १०, १; **२**, १,५,

१०^{२}; ४, २, ६; ३,४; ५, १,२;
६, ५,१;७; ६,३; ७, २; ८,१^{२};
१०,१;७, १२,५; ८,८,२; **३**,१,
१,८;६, २,२; ८,२; १३,१;१२,
३,३; तैआ. **३**, ११,२; **४**,४,१;
६,२;**५**,५,२^{२}; ७,८; **६**,५,३; जै.
१३२; गो. **१**, ५, १२^{३}; १३^{३};
१४^{३}; **२**, २, २; -०वौ तै.
१,१,१,४; **२**,८, ६,५; -वौ श.
११, ६,३,१०;**१४**,६,९,९;९,४,
२०;२१; तै. **२**, ४,८,४;६,७,४;
८,१,५;**३**, ११,५,२; तैआ. **१०**,
४०, १; तां. **२१**, १०, १२; जै.
१८६^{२}; जैउ. **१**,११,२,४; मं.**१**,
४,७; गो. **१**,४,८^{४};१०^{४}.

देवी- -०वि शां. **१०**, ६; श.**३**,
२,४,२०^{२}; ३,१,१२;**६**,६, २,६;
७,२,१, ९;४, २,१५; तै. **२**,२,
५,२; तैआ. **३**, १०,१; ४; **१०**,
१,८; ३०,१; ३९,१; तां. **१**, ३,
१;८,२; ३;४;८; १०-१२; १४;
१५;१६; **६**, ७, ६; **२१**, १०,
१८;१९; गो. **२**, २, १७; -०वी
श.**३**,५,३,१८;-०वी श.**१४**,१,
२,९^{२}; का. **२**,१,३,५; तैआ. **४**,
२, २; **५**,२, ७; -वी ऐ. **१**,
३०; **४**, १०^{२}; **५**, ५; २७;
७,३; **८**, ७; शां. **२०**, ४; **२२**,
९; **२५**,९; शांआ. **१**, ५;६; श.
१, ८,१,२९; **३**, १,१,४; २,२,
२०; २१; ४,२०; **५**, २,२, ११;
६, ५,४,३; **७**, २,१, १५; **१२**,
४,१,९; **१४**,१,२,१५^{२}; २,२,१;
तै. **१**, ४,३,१^{३}; ८,२; ७,६, ७^{२};
२,४,२,७^{२}; ८; ६,१०; ५,१,२;
३;५, ३;६,८,४; १०;२^{२}; ३;१३,
१;१४,२^{२};३; २०,२^{३}; ३^{२}; ७,७,
१^{२};२^{२};८,१,१;६; **३**,१,१,२;४^{२};
३,१; ५,८,३; १३,३; ६,१३,१;
१४, १^{३}; ७, ६,४; ८; १२, ३,
१; २^{२}; तैआ. **४**, २, २; १७, १;

CC-0. In Public Domain. Gurukul Kangri Collection, Haridwar

५,२,६; ६,१,२; १२,१; १०,१, ७;२६, १;३०,१;३९,१; ४०,१; तां. १,२,९; ६,६,१६; जैउ. ३, १,४,८; सा. २, ३,१; मं. १,६, २७; गो. १, ४, ८^{४}; –०वीः श. ३, १,४,१५; ९,४, १६; तै. ३, ३,६,१; –०वीः श. १,१,३,७^{२}; ३,८;२,३; ९,३, २५^{२}; ४,४,५, २१;५,१, ४,६; तै. ३, ६,३,३; –वीः ऐ.२,४;२०^{२};३,४८;८,२७; शां. १२, १; श. ३, १, २, ६^{३}; ११^{२}; २,२, १९^{२}; ७,४,६; ९,३, १४; ६, ४,३,२; ५,४,४^{२}; ५^{२}–८^{२}; ८,२,३; ९,२,३,८^{३}; तै. १, २,१,१; ४, ८, ५; ७, ६,१; २, ५,८,५;६,७,४; ८,२;३; १०,१; ४^{२}; ११,६; १४, १; ४^{२}; १७,४; ६;१८,२;२०,१^{२};४^{२}; ३,१,१,८; २,६;२,५,३;३,६,१; ५,१२,१^{२}; ६,२,२^{२};३,४;१३,१^{४};१४, १;२^{२}; ७, ४, २; तैआ. १, १, २^{२}; ३^{२}; २१,१; २^{३}; २७,६; ४, २,३; ३, १; ४२, ४; जै. १८०; मं. २,८, ५; गो. १,१,२९; ४,१०^{२}; २,६, १६; –वीनाम् ऐ. ३, ४८; गो. १,४,८;१०^{२}; –वीभ्यः शां. १९, ७; गो.१,४,७; –वीम् तै. २,४, ६,१०;५,३,२;८,७,१;८,४;५;३, १,१,६;२,६; ७,४,१६;११,५,३; तैआ. १, १,३; २१,२; १०, १, १६; जैउ. २, ५,१,४; मं. २,६, ९; गो. १, ४, ८^{४}; –व्यैः ऐ. २, ४; शां. १९,७; श. १, १,३,७; ३, ९,३,२५; ९,५,१,३९^{३}; १४, १,२,१०; तै. २,५, ६,५; मं. १, १,५^{२};गो.१,४,८;१०^{२};–०व्यःतां. २१,१०,२०;–व्या शां.९,२; श. ३,३,१,१२;६,४,३,९; जैउ. ३, १,४,५;८; –व्याः ऐ.१,२८; गो. १,४,८^{४}; –व्यै मं. १,५,६.

देव-कर्मन्- -र्म शां. २,१; २७, १; –र्मणा शां. ५,७.

देव-काम,मा- -मः ऐ. ६,१९; गो. २,६,२; –मा मं. १,२,१७†.

देव-किल्बिष- -षाणि, –षेभ्यः जै. १४०.

देवकी(←देवक)- -क्या शां. २७, ३^{२}.

देव-कृत,ता- -तम् श. २,५,२,४७; ४,४,४,७; ५,२२^{२};६,७,९; १०; १२,९,२,४^{२}; का. १, ५,१,३८; तै. २, ६,६, ३; ८, २, ६; ३, ५,८,२; १३,२; ७,१२,२; तैआ. २,३,१; –तस्य तां. १,६, १०; –ता श. १, ८, १, २७^{२}; –तात् श. १२,९,२,२.

देव-कोश- -शः तां. ८,५,१६.

देव-क्षेत्र- -त्रम् ऐ. ५, ९^{२}; ८,२३; तां. ५, ७,८^{२}; गो. २, ६, १०^{२}; –त्रे तां. ५,७,८.

देव-गण- -णानाम् गो. १, ५,१६–१९.

देव-गन्धर्व- -र्वाणाम् तैआ. ८, ८,२^{२}.

देव-गर्भ- -र्भः शां. ७,२.

देव-गृह- -हाः तै. १, ५,२,६.

देव-गोपा- -पाः तैआ. १, २९,१.

देवङ्गम,मा- -मम् तै. ३, २, २,७; –माम् तै. ३,५,९,१; ६,१३,१; १४,३; –मायाम् श. १, ९, १, १२^{२}; तै. ३,५,१०,४.

देव-चक्र- -क्रम् शां. २०, १; तै. ३, १०,९,१५; –क्रे श. १२,२, २,२^{२}; गो. १,४,२०^{२}.

देव-चित्त- -त्तम् श. ११, ८, ३,९.

देवच्छ(←छ)न्दस्- -न्दांसि शां. १,५.

देव-ज(√जन्)- -जम् श.३,४,२, १६; –जाः तैआ. १,३,१.

देव-जन- -नः श. १०,५,२,२०; –नाः तै. १,४,८,१;२,६,३,४.

देवजन-विद्- -दः श. १०, ५, २,२०.

देवजन-विद्या- -द्यायाः श. १३, ४,३,१०.

देवजनविद्या-वेद- -दः श. १३, ४,३,१०.

१देव-जात- -तम् शां. २२,१;२; ५; २३,३;८; –ताय श. ३, ३, ४,२४; –तौ‡ शां. २२, ९.

२देव-जात- -तानि श. १४,४, २,२४; जै. १३३.

देव-जूत(√जू)- -तः ऐ. ४, २०; –तम् ऐ. ४,२०; २९;३१;५,१; ४;७;१२;१६;१८;२०; ऐआ. ५, ३,१; शां. २५,८; ष. ५,१.

देव-तम- -मः तै. ३, ७, ९, ४; –मा तै. २,८,४,६.

देव-तरथ(√तॄ)- -थः,–थात् वं.२.

देव-तरस्- -रसः वं.२;–रसे जैउ. ३,७,३,२; –राः वं. २ϕ; जैउ. ३,७,३,२.

देव-तल्प- -ल्पः तां. १०, १, १२; २३,४,५; २५, १, १०; –ल्पम् तां. १०, १,१२; २३,४,५; २५, १,१०.

देव-ता- -तया ऐ. १, १३^{२}; १५; १६;३०^{२};२,५;७, २३; २४; शां. १६,१;२८,३; ३०,१;५; श. १, ३,५,४; २,३,१, ३२; ३३; ३५; ३,५,३,२; ६,१,१;९,३,२६; ५, ४,५,२; ६,१,२, २८; ४,४,१५; ५,४,२; ७,३,८; ७,१,१, ३०^{२}; ८,१,४,८; ९,४,२, १५; १२,६, १,२^{२}; ८,२, ८; ९; १०; ३,१०; १३,१,२,३; ४; २,२,१४; ६,८; ३,३,४; का. १, ३, १, २२^{२};

† =ऋ. १०,८५,४४। '-वृ-' इति अ.(१४,२,१७;१८) मुपा.। ‡ '-ते-' इति मुपा.चिन्त्यः। Kt. टि. द्र.। ϕ'-रसः' मुपा. विमृश्यः।

Digitized by Arya Samaj Foundation Chennai and eGangotri

तै. **१**, ३,६,८;६,१, ११;७, २,६; ८,३;४;८,१,१; **२**,२,५, २^{२};३^{२}; ४^{२}; **३**,२,१,२; ३,२,२; ९,४,५; १६,१^{३}; १७,३; १०,२, १^{४};**११**, १,१–२१;६,२^{२};१२,६,१;६; ७, १;५; ८,१;३; तैआ. **४**, १७,१; १८,१; १९,१; **५**,७,२;३; **६**,६, २;७,३^{२}; ८,१^{२}; तां. **६**, ४,१;५, ६; **१८**,२,१०;जै.८^{३};११७; जैउ. **१**, १,५,७; **३**, १,५, ६; ष. **२**, १^{६}; गो. **२**, ६,६^{२}; १३; –तयोः श. **३**,३,४,२३; **११**,६,२,२;३; जैउ. **३**, १,४, १०; गो. **२**, ४, १३; १५–१७;६, १६; –ता ऐ. **१**, ३; **३**, २; **४**, ५;१२; २९^{४}; ३०;३१^{२};**५**,१;४^{२};६^{२}; १२^{२};१६; १८;२०;३०^{२};३४; **६**,२५; ऐआ. **२**,१, ८^{२}; **३**,१,३^{३}; शां. **३**, ८; **४**,१३; **१०**,४; शांआ. **४**, ३;**७**, ११^{३}; श. **१**, ४,१, ३३; ४,१७; ५,४;५,१,१४^{२}; २,१^{२};७, २,७^{३}; २०;३,१३; ८,२,१५; १६;**२**,१, २,११; ३,१, २३; ३६–३८; ४, ३८;**३**,२,३,७;४,२०; ३,४,१८; ४,३,१८^{२};५, ४,८; ७,१,१७;८, २,२९; ९,४,५;९; **४**,२,३, १०; ५,१७;५,७,६; ७;६,३,२^{२};५,५; **५**,५,४, १७; ३२^{२}; **६**,१,२,२८; २९;३,२,७;५,१,२^{२};६,४,८; **७**, ५,१,४^{२}; २१;८,१,१,३;३,३,६^{२}; **९**,१, १,१; ८;२, १,९;३,१,१^{२}; ४,२, १५^{२}; २५;३,१०;११;५,१, ३३^{२};४२;**१०**,१,४,१४;३,२,१^{२}–१३^{२};६,५,८; **११**, १,३,२;५,९; ४,३,१९;**१२**,१,३,२–५;९;१२–१५;२०–२२; ६, १, २; **१३**,३, ८,५; **१४**,२,१,१३^{२}; १४^{२};१९^{२}; ४,१, १०–१२;१७; ३,२९;३३; ६,२, १०; १४; ६,६,१;९,११–१८; का. **१**, १,२,७; ३,१, २६; २७;४,१,२७; तै. **१**,२,५,२^{२};४, १,२; ६,१,३;७,१,५;**३**,२,६,४; ५,४,१;९,१७, ३;११,५, १^{२};२^{२}; ३^{२}; तां. **६**, १,६;८^{२};११^{२}; **२२**, ८,२; **२४**, १७,२; **२५**, ११,२; १४, ४^{२}; जै. ४; ८; १४; १२७; २१२; जैउ. **१**, १, ५,१; ३; ४; १०, १, ३;९; ११,१,८; १४,२, ९;१८,४,१४; **३**,१,१,१; ६,४, १;६; गो. **१**, १, २५; २, २४^{४}; **२**, ५, १; ६, ११; –ताः ऐ. **१**, १^{३};२;३^{२};७;१०^{२};२२; **२**,३^{२};१३; १६^{६};१७;१८^{२};३७^{३}; ४०^{२}; **३**,३; ४^{२};५^{२};११;१६; २०^{२};२१; २२^{३}; ३१;३२; ३८^{२};४५^{२};५०; **४**,१२; १३;२४;३०; **५**,१; **६**,१०–१२; १४^{२}; २६; **७**, १६; **८**,६; २८^{२}; ऐआ. **१**,३,३; ६; ८^{२}; **२**,१, ५; २,४; ३,३;४, २; शां. **१**, १;**३**, ३^{२};४^{२}; ८;९; **४**,२;३; १४;**५**,५; **७**,१^{२};४^{२}; ८;९; **८**,२^{२}; ६;८;९; **१०**,६;**११**,४^{२}; **१२**, ५;६^{२}; **१४**, २^{३};३; ५^{२}; **१५**, २^{२}; ४; **१६**,४; **१७**,७; **१८**,१;५^{२};१०; **१९**, ५; **२३**,२;**२८**,१;९; शांआ. **२**,११; **४**,१;२;१२;१३;१४^{२}; **९**,२;**१०**, १;**११**,१^{२}; श. **१**,१,२, १८; ५, १,११; २२^{२}; ६,२, ८^{२}; ३.१८; २०–२२; ८,२,७; ३,२४; ९,१, १०; २,६; १२; २६; २७; **२**,३, २,१;३;५; ५,२,२; **३**,२,३,१२; २२;२३;४,१,१९; २,२; ४,१४; १६;८,३,१४; **४**,२,५, १८;१९; ४,४,३;४,५;११; ५,७,३; ६,३, २;**५**,२,२,१७; ३,६^{२}; ३,३,१३; ४,५,४;५; १३; **६**,२,२,३८; ३, ७^{२}; ३,२,२; ३, १६^{४}; ५,३,३^{२}; ११;६,४, १२; **७**,४,१,३; २,३; **८**,२,१, ५; ११; ३,१,५; ३,६; ४,१,६;५,२,१२; ७,३, १५; **९**, १,१,६;१८; ३,४,५; ४,१,१;३; ३,१२^{३}; १५; ४,८; ५,१, २२^{२}; ६०^{६};**१०**,३,२, १३; ५, ४,१५^{२}; **११**, १,१,५; ६,१२; १४; २०; २५;२,३,२^{५}; ७,३२^{३}; ४,३,१८; ५,७, १०; **१२**,१,३, ६^{२}; १०^{२}; ११^{२};१७;१८^{२}; १९^{२}; ४,४,६;७; ६,१,१; ७,१, १४;३, ६^{२}; १२^{२}; ८,२,१७^{२}; ३,१३;१५; १८;३१; ९,१, १२–१६;१७^{३}; **१३**, १,२, ९^{३}; ७,१^{२}; ३,४, १^{३}; ४,१, १२; ६,२,१०; १३; **१४**, ३,२, २४^{२}; ४,१, ७;३, ३३^{२}; का. **१**, ३,४, ८;५,१,२; **२**,१,२,४; तै. **१**, १, ६,११; २, २,५^{२}; ३,५,३;४; ४, ४,२;४; ११;६,१;३; ४;५,६,७; ९,७; ११, ३;४; ६,१,५; ६;७^{२}; ९,३;७,१०,४; ८,३,१;६,१; ७, १;१०,३; **२**,१,६,४; ३,३,१;६, १,३;४,१; ७,१,३^{२}; ४; **३**,२,४, ३^{२}; ८, १०; ३, ४, ५; ७, ३; ७,१,८^{२}; ३,४; ४,३; १८; ८,७, ३^{२};१०, १; २; १४, ६; ९, ४, ३;७,४; ९,१; ११, १^{२}; १६,३^{२}; १७,१; ११, १०,१^{२};२;१२,५,५; तैआ. **२**,१५,१^{२};२०,१^{७};**५**,१,६; ४,१; ५; ८, ७; १३; **६**, ६, २; ७,३^{२};८, १^{२}; **७**,५,१; **१०**,२२, १; तां. **४**, ४,११; **६**,१,१०;२, ५;९,२२; **९**,१, ३७; ४,२; ५^{२}; **१०**, १,१६^{२};५, १५^{२}; **१२**, १३, २४; **१४**,३, २०; **१५**, ३, ३०; **१७**, ८,३; ११, ३^{२}; **१८**,१,८; ११^{२};२,६;१०; **१९**,१६,२; १७, १;**२२**,७,४^{२}; **२३**,६,५; **२४**,१, १३; ४,३; **२५**, १,९; जै. १४^{४}; १३९;१६१^{२};१६४^{२};१६६^{३};१९३; २०३; जैउ. **१**, १,७,१; ३,३,७; ४,२^{२}; ३; ४;७,१,४;५; २, ४^{२}; ११,१,६; २, ११; १८, ३, १०; ४,१४; **२**,४,३,१; २; ३;५; ६; ७;८^{२};**३**,६,५, २; ८;७,६; **४**,८, १;१; ३, १; ११, २, ७; ३, ३;

CC-0. In Public Domain. Gurukul Kangri Collection, Haridwar

दै.२,९; ष. १,४;२,५;६;७;१०; ३,७; सा. ३, ९, १; मं. २, ५, १०; गो. १, ४, ८^{७}‡; १०^{१५}‡; ८^{२१}‡;२.१, ११; १२^{२};१६; २३; २,२०;२२;२४^{२};३, १^{३};२; २३^{२}; ४,११^{३};१२;१३^{२}; १५; १६;१७; ५,४; ६, ६; –तानाम् ऐ. १,४; २,२४;३,२७;४,८; ७,१६; शां. ३,६; ४,१४^{२}; ५,२;५; ७,१;९; ८,३; १६,३; १८,१; २०,२;३; ४; २१,२;३;४; श. २, ५,१,८; ३,१,१,८; १०;२,२, १०; १९; २२;७,४, १०; ८,३,१४^{३}; ९,१, ६;५,३,१, १; ५,२,३;४; ६,२, २,३८; ९,१, २, १६; १०,३,३, ८;६, ५,८; ११,५,५, १३;१२, १,३,६;२,२,७; १३, ५,२, १०; ४,२५;६,२,१६; १४, ४,१,११; १२;३, ३३; का. १,२, ४,२;४, ३,६; तै. १, ३, २, २;६; ९,२; २,१, ६,४; ३,१,३^{२}; ४,३,३;७, १,४; ३,१,५,८^{२}; २, २,७;७,६; ३,६, १०;८, ४;७,१,८; ८,१४, ६;९,२०,२; ११,५,१; ३^{५}; १२, ५,११;९,८; तैआ. ५,७,५;१०, १४,१; तां. ४, ६,७;८, १०;६, १,६; १२,१२,१०;१३,२४;१४, २, ६^{२}; १७, ११, ३; १८, १,८; २१,४,६; २२, ७,५;२४, ४,३; १२, ४; जै. ४८^{२}; १३९^{२}; १६४^{२}; १६६; २०९; जैउ. १, ११,१,८; १२,२, १०; ३,१,४, १०; ६,२,२; ७,७; ४, ८, ३,१; ष. २, ५;६;७; ३,७; गो. १,४, ८; २,१, २०; २३; –तामिः ऐ. २,९; १६; ३,४; ४,६; शां. ४, १४; ६,१४; ११, ४; श. १,२, ४,४; ३,१,४, १९; २०^{२}; २,३, १२–१४; ४,१,१९; ९,४,३;५, ४,५,२;३; ५^{२}; ६,२,१, ३८;४, १,१;५,३,१०; १७^{३}; ८,२,२,७; ९;७,३,८; १२,४,४,६; ७;७,२, ७;८,१, ४^{२};३, १३; १५; १८^{३}; ३०; १३,१,८,२; १४, ३,२,४–१४;६,१, ११; का. २, २,२,३^{२}; तै. १, ३,६,४;७, ३; ८,२;४,४, २;५;११;६,१, ७; ७,४,४; १०, ६;३, १,४, ७^{२}; २,५,८; ७, ६, १३;८, ११, १; ९,७,४; १७,१; २; तैआ. ५, ३, ६; जै. १८८; जैउ. १, १, ३, ८; १८,३, १०; गो. १,२,७; २,१,२; १६; ५,३; –ताभ्यः ऐ. १, १; २,३^{२}; ९;३, २;७,२; शां. ११, ४; श. १,१, २,१९;३,२,१०;५,१,१६; ६,२, ८; ३,४,१,१९; ९,३,१३; २४; ४, १,२,७; २,१,४; ६; १४;६, १,९^{२};१०; ३,२; ५,२,२,४; ३, ६;३,५, ३७; ६,२, १,५;६; ७, २,२,१२; ९,३,४,५; १०,६,५, ८;१२,१,३,२२;१३, १,२,९;३, ४,१^{२};८,६;५,३,११; का. २, १, २,१४;३,१५; तै.१,१,४,८^{३}; ४, ७,७^{२}; ७,१,५; ८,५,४; २,१,२, १०;११;८,३;४,८,६; ३, ३,१०, १^{२};२;७,४,३; ८,३,१^{२}; २;६,५; ७,३;९,३,३; ११, १^{२}; तैआ. ५, ७,४;१२; जैउ. १, १८,३, १०; तां. ६, ९, २२^{२}; सा. १, २,५; मं. १,१, १०; –ताभ्याम् ऐ. ६, २६^{२}; श. ३, ७,४,३;५; ११,५, ४,२;३; १२,८,३, ११^{२}; १४,२, १,२; तै.१,७,९,१; –ताम् ऐ.१, १०;२,१६;३,८^{२};५,३०^{२};७,२३; २४;ऐआ.३,१,३^{३};शां.८,८;११, ४; शांआ. ७, ११^{३}; श. १,३,५, १०;६,२, १२; ७,२,२०;३,१२^{२}; ३,८,२,२९; ४,१,१,२२;२३;३, ४,३३; ६, ५,१,२; ७, ५,१,४; २,३६; ९, २,१,९; ३, १,१;४, २,१५; २५;३, १०; ११; ५,१, ४२; १०, ३,५,१५; ११, ६, ३, ११;१२,१,३,२–५;९, १२–१५; १७;२०–२२; २,३,१२; ६,१,२; १३,१,७,२; १४,१,३, २६^{२}; ४, ६; २,१,१४; २१; २,१३; १४; १६;१८;३२;४०; ४,२, २२; ३, २९; तै.१,३,१,४;६;३,८,१०,४; १४, ३; ९, २२, ३; १२, ३,१; तैआ. २, ९,१; ४, ४२,२; १०, ६३, १; जै. ८^{३}; १२७; जैउ. १, १४, १,१; ४,३^{२}; १८, ४, १४; ३,२,४,३;५;७; तां. २३,१६,५; गो. १,४,८^{२२};१०^{८};२,३,४^{२};४,१; २;३; –तायाः ऐ.७,२३;२७;श. १,४,५,१३;७,२,२०;४,५,७,७; १४, ४,३,२२; तै. १, ६,१,११; ३,८,३,६; तां. २१,२,९; गो.२, १,१६; –तायाम् श. १२, १,३, २२; १३, ३,३.३;५,१,५;८,३, ३^{२}; तै.१,१,२,१; –तायै ऐ.२,६; ३,८;५,३०; ऐआ. २,४,२; शां. २,५; ११, ४; शांआ. १,८; श. १, १,२,१८; १९; ३,११; २,१, २२^{२}; ३,५,१०;६,२,७^{२}; ३,१९; ७,१,६; १०^{२}; १९^{२}; २, ७; २०; ३,७; ८,२, १५^{२};१६^{२}; ३,२४^{२}; २, ३,१,३६; ४,३,९; ३, २,३, ११;७,४,३; ८,२,२९; ४, ३,४, ३२;३३;६,१, १०; ५, ५; ७,१, २,४; ९,२,१,९; ३,१,१; ४,२, १५;२५; ३,१०; ११; ५,१,४२; १२,२,३,१२; ७,३,२०; १४,४, ३,३४; का. १, ३,१, १४; २४;

‡ कालि. कतिचित्स्थलेषु 'देवता' 'देवतां' चेत्येकवचनान्तं पठति। एवञ्च श. १२, १, ३, १–७; अनवलोकमानेनैव कृतमिति मन्यते। G. तु उक्तं स्थलं साध्ववलोक्य तथैव मुद्रापितवान्।

Digitized by Arya Samaj Foundation Chennai and eGangotri

२६; २७; २,९; २, १,२,१४;४, २०; तै. १,६,१,११; २,२,५,१; ३,८,१४,२; तैआ. ५, २,२; जै. १८;१९१; जैउ. १,१८,४,१४;३, ६,४,१^{2};गो. २,३,४; –तासु ऐआ. २,४,२; ५, २,२; श. ३, २,२, १३; ११,१,१,६; १२,१,३,२२; ८,१,२^{2}; तै. १,६, ७,५; ८,१०, ३; २, १,१०,३; ३,६,१; ३,७, ३,४; तैआ. २, ६, १; ५, ४,५; तां. ४,४,११; १३, ७,१६; १२, १६; १५, १२, ८; १७, १,१०; जैउ. १,४,२,५; १२,२,९; १०^{2}; २, ४,३,३; गो. २, २, १०^{2}; ४, १३; –ते ऐ. ५, ३०; शां. ५,२; १०,५;११,४;१९,६^{2}; श. २,४, ४,७–१०;१७;३,१,३,६;४,६,६, ८^{2};७,४,२,१६; ९,५,२,९; १०, ३,२,४;५,२,१२^{3}; ११,५, ४,२; ३;८,३,३;१२, १,३,१^{2};७^{2}; ८^{2}; १६^{2};१४,८,१३,१; का. १,३,४, ५^{2};६^{2};१०;तै.१,१,६,५;२,५,१; ३,१०,९,१; २;११,७; तां. १०, १२,१०; जैउ. १,१,३,२; ३,५, ९,२; गो. १,४,८^{4}; १०^{4}; २,३, ११†; १३–१५; ४, १५–१७.

देवता-तस्(:) सं. ३.

देवता-मय- -यः ऐ. २, ४०^{2}; ४१; ऐआ. २, २, ४; श. १०, ४, २, २७; ३०; –यम् श. १०, ४,२,२६;२९;३१.

देवता-मयी- -मय्याम् श.८,५, २,८.

देवता(-ताऽआ-)यतन- -नानि ष. ५,१०.

देवता-हविस्- -वींषि गो. १, ४,७.

देव-ताति- -तातये ऐ. ५, १२; शां. २२, ८; सा.३,४,८; –ताता ऐ. ५,१; शां. २२,४;२६,१६; श ५,१,५,२२.

देव-तीर्थ- -र्थम्, –र्थेन जै. १५७.

देव-त्रा ऐ. २, १९^{2}; शां. १०, ४;१२,१; शांआ. ८, ५; श. १, १,४,४; २,२, १४; ९,१,२७;२, ५,२,२५;३,१,२, ४^{2}; ५;३,१४; २,१,८; ६,१, १८; ८,१,१५;३, ३७;९,३, २५^{2};४,१६; ४,३,४, २०^{2};५,८,१०^{2};६,८,२०;५,१,४, ७;९;११;६,४, १,६; ३,५;५,४, ३;८,१,८; १०; ७,१,१,३१;२, २,६; १२;१४; २१; ३,२,१;४, १, ३५; ८,७,२, १३; ३,५; ४, १०;९,१,२, २८;२९; ३,४,१०; ४,२,११; ५,१, ५४; ११, १,६, २८;२,४,४; १२, ५,१, ७; ८^{2}; ९–११; ९, २,८; १४, १,२,२; ३,१, २८;४,२, २३; का. १,५, १,२३^{2}; २,१,३,९^{2}; २,१, ११; तै. २,१,३,३; ३,८, ३^{2};४,४,९; ५,४,४; ६,६,४; १६,२; ३,५, ७,२;६,३,१; १२,१; १२,६,५^{4}; ६^{2}; तैआ. ४, १२, १; ५,३,९; ८,५;६,३,२; जै. १२७; गो. १, २,२१.

देव-त्व- -म् श. ९, २,१,१५^{2};११, १,६,७^{2}; १४,७,१, ३४; तै. २, २,९,९^{2}; ३,८,३^{2}; ८,७,१; १२, ३,१; तां. २२, ११, २;३; २३, ६,२^{2}; ष. ४,१.

देव-दान- -नानि तै. २,६, १५, २; ३,६,१५,१.

देव-देवत्य,त्या- -त्यम् शां. १०, ४; –त्याः श. १३, २, २, १५‡; –त्याभिः श. १३,५,३,६.

देव-द्र्यञ्च्- -द्रीचा तै. २,८,७,९.

देवद्रीची- -म् तै. २, ८, २,५.

देव-नक्षत्र- -त्राणि तै. १, ५, २,६; ७^{2};९.

देव-नामन्- -मानि, –मैः तैआ. ५, ७,१.

देव-नीथ- -थः ऐ. ६, ३५; –थम् ऐ. ६,४;३५; गो. २,६,१३.

देव-प(ति→)त्नी- -त्नीः तै. ३, ५, १२,१; गो. २,२,९^{3}.

देव-पद्- -म् श. ११,५,६,९.

देव-पवित्र- -त्रम् ऐ. ६, ३६^{2}; तैआ. २, १५, १; –त्रेण ऐ. ६, ३६^{2}; गो. २,६,१६.

देव-पात्र- -त्रम् ऐ. ३, ५; श. १, ४,२,१३^{2}; ७,२, १३; तै. ३,७, ४,१४; तां. ६, ५, ७;९; गो. २, ३,१; –त्राणि शां. १७,४; –त्रेण ऐ. १, १०; २, ३७; ३,५; २२; शां. १७,४; गो. २,३,१.

देव-पात्रिन्- -त्री तां. ६,५,८.

देव-पान- -नः श. १,४,२,१४^{2}; तैआ. ६,१,४.

देव-पितृ-कार्य- -र्याभ्याम् तैआ. ७, ११,२.

देव-पीयु- -यवः, –यून् श. १३,८, २,३.

देव-पु(त्र→)त्रा- -त्रे श. १, ८,१, २९; तै. ३,५,८,३;१३,३;७,७,१.

देव-पुर- -रम् तैआ. २,१९,१; तां. २२, १७, २; ६; –रे जैआ. १, ३४६.

देव-प्सरस्तम- -म् ऐ. २, १२; तै. ३,६,७,१.

देव-बन्धु- -न्धोः श. १३, ५, १, १८.

देव-बर्हिस्- -०र्हिः तै. ३,२,२,५;६.

देव-भाग(√भज्)- -गः ऐ. ७,१; श. २,४,४,५; का. १,३,४,३; तै. ३, १०,९,११; –गम् तै. ३,२,१,४.

देव-भाज्- -जः गो. १,३,१८.

देव-मनुष्य- -ष्याः शां. १, १; श. ३, ६,२, २६; ६, ४, ४, २२;

†'-त्रते' इति मुपा. गलित इव G.? । तु. 'प्रणवः' इत्यत्रास्मन्मतम् । ‡'देव-दे-' इति अज.मु. स्वरः ।

CC-0. In Public Domain. Gurukul Kangri Collection, Haridwar

Digitized by Arya Samaj Foundation Chennai and eGangotri

१३,४,२, १६; तैआ. १, २३,७; जै. ३८; २००; जैउ. ३, ५,८, ११; –ष्याणाम् ऐ.२,२२;३,३१; श. ६,४,४,२२;६,२,३;७,५,२, २७; ९, २,३, २८; ३,४, १३; १३, ४,२, १५; तै. २, १,३,५; –ष्यान् ऐ. ५,२८; श.१०,४,२, २; –ष्येषु श. ६,३,१,१७.

देव-मलिम्लुच्(√म्लुच्)– -म्लुक्,ग् तां. १४,४,७.

देव-मा(त्र→)त्रा– -त्रा गो. १, ५, २३.

देव-माया– -यया तै. ३,१२,६,२.

देव-मिथुन– -नम् ऐ. १, २२; गो. २,२,६^{२}.

देव-मुनि– -निः तां. २५,१४,५.

देव-युज्– -यजम् श. १, २, १, ५; का. २, १,४,३; तै. ३, २,७,१; –याट् श. १, २,१,५; का. २,१, ४,३. देव-या- टि.द्र.

देव-यजन– -नः ऐ. १,१३;–नम् ऐ. १, १३; ४, २७^{२}; ७, २०^{४}: श. १, २, ५, १८^{३}; ३,२, १७^{२}; ३,१,१,१;३–५;११; १०, २,३, १; १४, १,१, २^{४}; का. २, २,३, १७^{२}; तै.. ३, ८,१,२; तां. २४, १८,२;८^{२}; जै.३८; ष. २, १०^{२७}; गो. १, २, ११^{२}; १४^{१२}; ३, ४; –नस्य ऐ. ७,२०; श.३,१,१,३; तै. ३, २,९,११; गो. १, १,२३; –नात् श. १,२,४, १७; का. २, २,२,१०; ष. ३,१; –नानि गो. १,२,१४; –ने श. १, २,५,१८; १९; ३, १,१,१; ३,१,४^{२}; १४, १,२,९^{२}; १०–१२; २०; का. २, २,३,१७; १८; तां. २४, १८,८; जै. १५७; –नेषु ष. २, १०.

देवयजनी– -०नि श. १, २, ४, १६; २,१,४, २८; का. १, १,४, २५; २, २,२,९; तै. ३,२,९,२; –नी श. ३,२,२,२; २१; –नीम् तै. ३,२,९,३; ८;१३.

देवयजन-मात्र– -म् श. ३, १, १,३^{२}; ष. २,१०; गो.१,२,१४.

देवयजन-वत्– -वान् ष.२,१०.

देव-यज्ञ– -ज्ञः श. ११,५,६, १; तैआ. २,१०,१^{२}; –ज्ञम् श. ११, ५,६,२; गो. २,१,२५^{३}.

देव-यज्या– -ज्यया शां. १२,१; –ज्या ऐ. २, २०; शां. १०, ६^{२}; १२,१; श. १,८,१,३१; ९, १,१३; ३, १,१,३; ८,६,३,१६; ९,५,१,६१; ष. २, १०; गो. २, २, १७^{२}; –ज्याम् श. १, ९,१, १४; ८, ६,३, १६; ९, ५,१,६; तै. ३, ५,१०, ५; –ज्यायाम् श. १,८,१,३०; तै. ३,५,८,३; १३, ३; –ज्यायै ऐ. ७, २०; श. १, १,३,१२^{२}; ३, ६,४,७;८^{२}; १३, ५,२, १०; का. २, १,३, ७^{२}; तै. ३, २,३,१^{२}; ५,५^{२}; ३,३,५; ७, ६^{२}.

देव-याजिन्– -जी श. ११,२,६, १४.

देवयत्(-व+क्यच्)– -यताम् शां. २४,९; श.९,२,३,२८^{२}; –यन्तः ऐ. १,२९^{२};२,२^{३}; ५, १२; १६: २०; शां. ९,३; १०,२; २६, ८; तै. २,८, २,५;७,१; ३, ६,१,१; ३;१०,१;३; तैआ.४,२,२; ६,५, १;–यन्तम् तै. २,८,७,८.

देवयन्ती– -न्तीः तै. २, ४, १, ११,८,२,४;७,७.

देवयु– -यवः तै. २,४,६,२;–युः ऐ.१,२८; तां.११,५,१; जै. ८६; –युम् तै. २,८, ८, ११; –युवम् श. १, १,३,७;५,२,३^{२}†.

√देवाय‡,अदेवायत जै. ८६.

देवायत्– -यते तै. ३,११,६,४.

देवायु– -युवम् श. १४, १,४,८; का. २, १,३,५; तै. ३, ५,४,१; तैआ. ४,७,३;५,६,७.

देव-यशस्– -सम् जै. १०५^{२}.

देव-या(√या)‖– -याः ऐ. २, २; तै. २,४,३,१३; ३,६,१,३.

देव-यान– -नः शां.२,९^{२}; श. १, ९,३,२; तै. २, ४,२,६; ३,५,३, २; तैआ. १०, ६३,१; तां. २५, २, ५; १२, ३; जै. १२५;१५६; १६८; गो. १, ३, २०^{२}; –नम् शांआ. ३,३; श. १४, ९, १,३; तां. १२,११,१०^{२};११; २४,१८, २; २५, २,५;१२,४; जै. १५२^{३}; –नस्य शां. १३, ५; श. १४,९, १, ३; –नाः ऐ. ३, ३८; तै. ३, ७,९,८; तैआ. २, १५,१; ६,६, २; मं. २, १, १०; गो. २, १, १; –०नाः श. ७, २, २, २१; –नात् श. १३, ८,३, ४; तै. ३, ७,१४,५; तैआ. ३,१५,२; ६,७, ३; मं.१,१,१५; –नान् श. ८,६, ३,२२; १३, २,७,१२; तै. १,३, ४,३; ३, ६, २,१; ७,६,८; –ने तां. १, ४, १; –नेन जै. १५६; १६८; –नैः श. ५, १, ५, २४; ९, ५, १, ४७; तै. २, ८, २, १; ३,१, २,१; ७, १३,४; –नौ तां. १२, ४,१४; मं. २,६,७; ८;

देवयु-√देवयत्- द्र.

देव-योनि– -निः ऐ. १, २२;२, ३; १४; ६,२९; श. ७, ४, २, ४०; १२,९,३,१०; गो. २, २, ६;६, ८;१२; –नेः श. ७, ४, २, ४०; –नौ श. १२, ९,३, १०; –न्याः ऐ.१,२२;२,३;१४;–न्याम् ऐ.१, २२;२,१४; गो. २, २, ६; ६,८; १२; –न्यै ऐ. ३,१९; ६,९;२९.

देव-रथ– -थः ऐ. २, ३७^{२}; ऐआ. २,३,८; शां. २, ६; ५,१०; ७, ७;१८,४; तै. १,३,६,४;७,९,१;

† 'देवयुवम्' इति अज. W. सुपा. स्वरश्चिन्त्यः । ‡पा.७,४,३८ द्र. ‖ केचित्क्यजन्तादाहुः । केचिद् √यजेरिति च ।

Digitized by Arya Samaj Foundation Chennai and eGangotri

तां. ७,७, १३; १४; जै. २७[४]; १६८; –थम् शां. ३, ३; तै. १, १,६,८;३, ६, ४[२]; ७,९,१; तां. ७, ७, १४; जै. २७; –थस्य ऐ. २, ३७; जै. २७; ११०; –थात् शांआ. १,८; –थे शां. २,६; ५, १०; –थेन शां. २, ६;३,३; ५, १०;१८,४; जै. १६८.

देवरथाह्न्यु(-थऽअहन्)- -ह्न्यानि श. १४,६,३,२.

देव-राजन्- -ज्ञाम् तां.१८, १०,५.

देवराज्- -जानाम् तै. १,९,८,४.

देव-रात- -तः ऐ. ७, १७; १८[२]; शांआ. १५, १; –तात् शांआ. १५,१; –ताय, –तेन ऐ. ७,१८.

देव-रूप- -म् श. ७,४,२,१७.

देव-रेतस्- -सम् ऐआ. १, २, ४; श. २,१,१,५; का. १, १, १,३; –सस्य श. ९,५,१,६२.

देव(-वऽऋ-)र्षि- -र्षी जै. ४४.

देव-लक्षण- -म् तैआ. १,६,१.

देव-लोक- -कः शां.५,७;१६,५;८; १८,२; श. ५, १,२, ६; ७, ३, १, १०; ८, ६, ३, ६; १२, ७, ३, ७[२]; १३, २, ४, १; १४, ४, ३,२४[३];६,१,१०; तां. ४, ६, २; जैउ. ३,३,३,११;१२; गो. २,१, २५; –कम् ऐआ. १,३,८; शां.५, ७; १६,५;८; २०, १; श. १,८, ३,११[२]; १२;१४;१५; २०; २३; ९,१,२४; २५;२७; २,१९;३,१; ३,१,४,१;५,३,१७; ७,१, २५; ४,३,४,६; ५,१,२,६; ५,१; २, १,५;१४; १२,७,३,७;८,१,२१; ९,३,१४; १३, २,४,१; १४,६, १,१०; ९, १,१८; का. १,२,१, ११; तै. १, ३, ४, ३; ६, ३, ७; २,१,३,३; ८,१; ३,२,१,३; तां. ४,६,२; १०,३,१०; २५, ५,२; जै. ४७;१६२; जैउ. ३, ३,३,१; १३; ४,५;१०; सा. ३, ८,३; ष. २, १०[२]; गो. २, १,११; २५;२, १७; –काः ऐ.२,१७;४,९;श.९, ५,२,८; १०,२,४,४; १४, ६,६, १; तै. ३,८,१०,३; १७,२; २०, १; गो.२,१,१; –कात् श.१४,९, १,१८; –कान् तैआ.२,७,१; गो. २,१,१; –काय श.३,९,३,५; तै. ३, ४, ८,१; जै. ९३; ष. २,२; –के श. १, ९,१,१६[२]; ३,१; ४, ३,४,६; २०[२]; ८,६,३,६; १२, ९,३,१४; १४,७,१,३६;३७; तै. १,८,८,४; तां. १८,१०,५; २३, १५,७; २४, १२,७; जैउ. २,३, १,११; २,३; ९; गो. २, ३,१८; –केषु ऐ. २,१७; ४,९; श. १०, २,४,४[२]; १४,६,६,१; तैआ. १, ४,३.

देव-वर्मन्- -र्म ऐ. १, २६.

देव-वाहन(√वह्)- -नःश.१,४,१, ३०[२];३,६;तै.३,५,२,२;–नम् श. १,४,३,६.

देव-विद्- -त् श. १४, ६,७,४.

देव-विवाह- -हः तां. ७, १०, ३; –हम् ऐ. ४,२७.

देव-विश्- -विड्भ्यः ऐ. १, १०; –विशः ऐ १, ९;१०[२]; ३, १२[२]; शां. ७,८[२]; श. २,५,१,१२; का. १,४,३,१०[†]; गो. २,३,१०[२].

देव-वी(√वी)-तम- -मः श. ६, ४, २,९[२]; तैआ. ४,५,२.

देव-वीति- -तये ऐ. १, १६; २, १२; ६, १२; ७, ६; शां. ८,१; श. १,१,४,९; ३,५,१,३२; १४, १,४, १२[२]; का. २, १,३, १३[२]; तै. ३, २,५,७; ६, ७,१; तैआ. ४, ७, १; जै. १६८; सा. ३,४, ११; गो. २, २, २२; –तिम् ऐ. ७,९; तै. २,४,३,७; ३,१,३,१; दे(व→)वा-वी- -वीः ऐ. १,२८; श. ६, ४, २, ६; –व्यम् श. ४,२,३,११–१७; ६,३,१,२०.

देव-वृत्त- -त्तः ऐ. २, ३४[२].

देव-व्रत- -तम् श. १०, ५, २,१०; तां. १८, २, ६; सा. २, ४, ३; –तानि सा. १, ४,१६; २, ४,४; –तेन तां. १८, २, ६; –तैः सा. २,४,१.

देव-शस्(ः) ऐ. २, १२; तै. ३, ६, ७,२.

देव-शप्त(√शप्)- -प्ताः तां. ६, ५,१२.

देव-शिल्प- -ल्पानि ऐ. ६,२७.

देव-श्री- -श्रीः श. ९,२,३,१०[२].

देव-श्रुत्- -त् श. १४, १, ४,११; जैउ. १,३,४,३;–तः श.३,९,४, ७; –तौ श. ३,५,३,१३;१४.

देव-श्रू- -श्रूः तैआ. ४, ७, ३; ५, ६,७.

देव-संवत्सर- -रान् जै. २१२.

देव-संसद्- -दम् तै. ३,७,४,४.

देव-संहिता- -ता सं. १[२].

देव-सख(-खिन्+टच्)- -०ख श. १३,५,२,१४.

देव-सत्य- -त्यम् शां. ३,१; श. २, ४,२,६; का. १,३,३,६.

देव-सद्- -सत्, –सदम् श. ५,१, २,६.

देव-सव- -वः तै. २,७,५,१[२].

देव-साक्ष्य- -क्ष्ये तां. ५,५,१.

देव-सुरभि- -भिभिः,–भीणि तां. २४,१३,५.

देव-सू(√सू)- -सुवः तै.१,७,४,२; –सुवाम् तै. १, ४,२,४; ७,४,१; ४; –सूः तै. १,४,२,४; –सूभ्यः शां. १९,५; –स्वः शां. १९, ५; श. ५, ३,३, १३; ९,४, ३,१२; –स्वाम् श. ५,३,३,१.

देवसूवरी- -रीः तैआ. १, १,३; २१,२.

† 'देवविशम्' इति मुपा. चिन्त्यः । श. द्र. ।

CC-0. In Public Domain. Gurukul Kangri Collection, Haridwar

Digitized by Arya Samaj Foundation Chennai and eGangotri

देव-सृष्ट(√सृज्)- -ष्टः श. ५, २, ३,९;१०;५,४,१४;५,११.
देव-सेना- -नाः शां. २,९.
देव-सोम- -म् ऐ. ७,११.
देव-स्थान- -नम् तां. १५, ३, २८; ३०; आ.२,२,१; -ने तां.१५,३, २९; जैआ. २,१२,१.
देव-हविस्- -०विः श. ३, ७,४,१; -विः श. ३,७,४,२;६.
देव-हस्त- -स्तैः श. ५,२,२,१३.
देव-हित,ता(√धा)- -तम् ऐ. ८,८; शां. ११,६; श. १२,७, ३,१४[२]; तै. १,४,२,२; २, ६,१,४; तैआ. १,१, १; २१,३; ४,४२,५; -ते श. १२,७,३,१४.
देव-हू- -हूः श. ९, २, ३,२०[२]; सं. १[२].
देवहू-तम- -मः श. ११, ४, ३, १९; -मम् श. १,१,२,१२; का. २,१,२,११; तै.३,२,४,४;-मान् ऐ. ५,१; शां. २२, ३; श. ७, ५,१,३३.
देव-हूति- -तिः जै. १०६;-तिम् तै. ३,६,२,१; तैआ. ६, १०,२; -ती जै. १०६[२]; -तौ तै. २,५, ८,१०; ३,६,१३,१.
देव-हूय- -यम्,-ये श. २,१,३, २; का. १,१,३,१.
देव-हेडन- -म् श. १२, ९, २, २; तै. २, ४, ४,८; ६, ६,१; ३,७, ११,२; १२,१; तैआ. २, ३,१; ७,१.
देवाक्ष(र→)रा- -रा तै. १, ५, १२,२[२].
देवा(-वऽअ-)ङ्ग- -ङ्गैः जै.९[२].
देवा(-वऽअ-)तिथि- -थिः तां. ९, २,१९.
देवा(-वऽआ)यतन- -म् शां. २३,५[२].
√देवाय,देवायु-,देवयत्- गद्र.
देवा(-वऽआ-)युध- -म् तै. २, ५, ६,४.
देवा(-वऽआ-)युव- -म् श. ७, ३, १,१०.
देवावी-,देववीत- गद्र.
देवा(←व)-वृध्- -धम् श. ११,७, २,६; तैआ. ३,४,१.
देवा(-वऽअ-)श्व- -श्वाः शां. ५,२; तै. ३, ३,७,४; गो. २, १, २०; -श्वान् तै. ३, ३, ७, ४; -श्वौ जैउ. ४,६,३,८.
देवा(-वऽअ-)सुर- -रम् जै. ९०[२]; -राः ऐ. १,१४;२३; २,१५;३६; ५, ११; ८, १०; शां. १, २; श. १३,३,४,१; तै. १,१,६,१; १०, १;२,६,६;३,१,१; ५,२,३;६,३; ९,१; ६,२,५; ६,१; ७,१,२; ८, ३,३; ३,१,४,७;३,५,१; ९,११, २; तैआ. ५, ८, १३; तां. ११, ५,९; १२, १३, २७; जै. १४; १५;१६; २६;४६; ४९;६३;७४; १३२;१५५; १८२;१८७; १९१; जैउ. १,१५,४,१; १८,५,१; २, ४, १, १[२]; ष. १,१; गो. २, ४, ११; ६,११; -रान् श. ३,५,१, २१; तै. २, २, ७, २; ३, ३,३; तैआ. १, २७, ४; ५, ११, ६; जै. १३६.
देविका- -काः शां. १९,७[२]; श. ९, ५,१,३९; गो. १,४,८; -कानाम् ऐ. ३, ४७; श. ९, ५, १, ३४; गो. १,४,८; -काभ्यः शां. १९, ७[२]; गो. १,४,७.
देविका-हविस्- -विर्भिः गो. १, ४,८; -वींषि ऐ. ३,४७.
देवृ- -वृषु मं. १,२,२०.
?देवेदेव- -वः जै. १४७. C.टि.द्र.
देवे(-वऽइ-)द्ध- -द्धः ऐ. २, ३४[२]; श. १,४,२,५[२]; तै. ३,५,३,१.
देवे(-वऽइ-)षु- -षुः तां.८,१,२.
देवेषित(-व√१इष्)- -तः जै.१५१.
देश(√दिश्)- -शः तैआ. २,१५,१; गो.२,२,१५;-शम् ऐआ.५,३,३; शां. २७,१[२];-शात् तै. ३, ३,३, २;-शात्ऽ-शात् ऐ. ८,२२; -शे ऐआ. ५, ३, ३; शांआ. १,५; तैआ. २,१७,१ सा. ३, ४,२;९, १; ष. २,१०.
देष्ट्री- -ष्ट्री मं. १, २, १५; -ष्ट्र्यै मं. १,५,६.
देष्ण(√१दा)- -ष्णस्य तै.२,५,४,१; -ष्णैः तै. ३,६,९,१.
देह(√दिह्)- -म् तैआ. १, २७, २; १०,११,२; गो. १,१,३९.
देही- -ह्यः तै. २, ४,७,९; ३,१२, १,१.
दैयाम्पाति(←याम्पात)- -तिः श. ९, ५,१,६४; तै. ३,१०,९,५;-तिम् तै. ३,१०,९,३.
दैर्घतमस(←दीर्घतमस्)- -सः ऐआ. ५,३,२; -सानि आ[२].जैआ. १, ९७.
दैर्घश्रवस(←दीर्घश्रवस्)- -सम् तां. १५, ३, २४; २५; -से आ. जैआ. १, ४४; -सेन तां. १५, ३,२५.
दैव(←देव)- -०व शां.१४,३[२]; -वः शां. ३,८; २६,५;६; शांआ. ४. १२; श. ६, ६, ४, ५; ६; ८,१, १४; ७, ४,२,१७; ९,२,३,१०; ३, ४, १५; १६; ४, ४, ८;९; ५,१,११;५४; २,१३; १४,४,३, २९[२]; ५,५,२२;७,३,२८; -वम् ऐ. १,३०; ३,४१[२]; ७,१७;१८; २०[२]; ऐआ. १, ४, ३; शां. ५, १; १०,४; १८,८; श. १, ६.३, ३१; ३,२, २,१६; ६,३,१,३४; ६,४,५[२]; ८,१,२;३[२];४; ७,१,२, १८; २,२,२१; ३, १,१०; ४,२, १९[२]; ९, ३,४, १२; ५,१,५४[२]; २, १३; १०,५, १,३; २, ११; १३,१,७,३; ८,२,२;४;९; ३,१; ६;१४,३,१,९;४,२,३१;३, २८[२];

Digitized by Arya Samaj Foundation Chennai and eGangotri

७,२,५; गो. १,२,२३;२,१,१९; ४,६;–वस्य तां.१३,७,१४;–वा गो. २,३,१०^{३}: –वाः शां.५,६^{२}; श. ७,४,२,३४; १३, ४,२,१६; १४,४,३,२६; तां.१७,१,१;१७; २४, १८,२;३; सा. ३, ७,७;९, ४; ष.२,१०^{२}; –वात् श.९.३,४, १५;१२,९,२,३; १४,५,५, २२; –वान् श. १,८,१,२७; तां. २४, १८,५; सा.३,३,४; –वानाम् तां. २४,१८,१;–वानि तै.६,६,६^{२};७; –वाय श.७,३,१,२२; –वे ऐ.७, १८; गो. १,३,१९^{२}; –वेन ऐ. २, ३८^{२};७,१८; श. १४, १,४, ५^{२}; –वेषु श. १४,९,१,१९;–वौ श. ११, २,४,७.

द्वैवी– -वीः ऐआ.३,२,५; शांआ. ८,९^{२}; श. १,९,१,२७; ६,४,३, ९; १४, ४,३,२७^{२}; ८,२,४; तै. ३,५,११,१; तैआ. १,९,७; १०, ४१,१; जै. ५८;१४१^{३}; जैउ. २, ४,२, १३^{३}; –वीः श. ३, ७,१, २१;७, ३,९^{२}; ९,२,३,८^{३}; ११, ५,९,८^{२}; तै. १,१,१,४; २,५,६, २; ६,१०,२; ३,६,१३,१; ७,५, ८;तैआ ९,१०,२; तां.२५,१४, ३; –वीनाम् श. ३, ७,४,१०^{२}; –वीभ्यः तै. ३,७,११,३; –वीम् ऐआ. १,३,१; ३, २,५; शांआ. ४,९; ८,९; श. ३, २,२, १७^{२}; ५, १, ३, ५; तै. १, २, १,१५; तैआ. ४,३४,१; जै.१४१^{३}; जैउ. २,४,२,१४^{३}; ष.५,२;–वीषु तै. १,६,१,५; –व्यः श. ३,७,३,९; ११,५,४,१७^{२};१३,८,१,५;२,१; -व्यै ऐ. ५,१५; ऐआ. १, ३,१; श. ३,२,२,१७.

दैवत– -तः दै. २,४; –तम् ऐ. ३, ११; ७, ११; दै. २, ६; ९; ष. ४, ७^{२}; गो. १, १, २१; २४;२९^{५};३,१६^{२}; –तानि तैआ. २,१५,१; ष. ४,४.

दैवत-प्रतिमा– -माः ष. ५, १०.

दैवराज(←देव-राज्)– -म् आ.जैआ. १,४६‡.

दैवल– -लः तै. ३, २,९,१५; तां. १४, ११, १९; जै. ८६; २०९^{३}.

दैव-स्मर– -रः शांआ. ४,४.

दैवातिथ(←देवातिथि)– -म् तां.९, २,१८; जैआ. १,१६४; आ. १, १६४; २४२.

दैवानीक(←देवानीक)– -म् आ. जैआ. १,१११.

दैवाप(←देवापि)– -पः श. १३, ५,४,१; जैउ. ३,७,३,२; –पाय जैउ. ३,७,३,२.

दैवावृध(←देव-वृध्)– -धाय ऐ.७, ३४.

दैवासुर(←देवासुर)– -रम् श. ११, १,६,९.

दैवोदास(←दिवोदास)– -सः सा. ३, ५, ५; –सम् तां. ९, २, ८; जै. ६८; ८२^{२}; जैआ. १, ५१; १५८; आ.१,५१; १५९; –सानि जैआ. १, १६१; ३९२; आ. १, ३९२; –से आ.जैआ. १, ३८२.

दैवोदासि– -सिः शां. २६, ५; शांआ.५,१.

?दैवोवातीः जै. १४७.

द्वैव्य– -व्यः श. १, ५,१,५; २,६, १,३९; ६,८,१,१४; का. १, ६, १,२६; तै. १, २,६,७;३,७,१०, २; तैआ. ३, ५, १; –व्यम् ऐ. २,२; ३, ३८; शां. ८, ७; श. ७, ३,१, ३४; तै. १, २,१,१५; २,७, १३, ३; ३, ७,६, २; ८, १०,३; जै. १२९^{६};१६८^{४};२०२^{४}; –व्यस्य श. १३, ४,२, १३; तै. २,८,६,२; ३,२,३,८; –व्या ऐ. २,४^{२}; श.१०,५,१,१; तै. २,६, ७,४;८,३;१०,४;११,६; १७,५; २०,३; ३,६, २,२; ३,३;१३,१; १४,२;७, १०,५; तां. १२, ११, २; १५,५,२; –ऽव्या तै. २, ६, १२,४;१८,३; –ऽव्याः शां. १०, ४; तै. ३,६,६,१; –व्याः ऐ. २, ६; श. १,८,१,१०^{२};२१^{२}; २७^{२}; ३, २१; ९,१,१;२,१८;२, ५,२, ४२;४४; ६,१,४५; ४७; का. १, ५,१, ३७^{२}; ६,१, ३०^{२}; तै. ३, ३, ८, ११^{२}; ५, ७, ५; ८, ३; १३, ३; ६, ११, ४; गो. २, ६,९; –व्यात् जै.१६८^{२};–व्यानि तै. २,८,२,४; –व्याय श. १,१, ३,१२^{२}; ९,२,३, १०; का. २,१, ३,७^{२}; तै. ३, २, ३, १; ५, ५; –व्यासः ऐ. २, २७^{१}; –व्ये तै. ३, ७, ५, ११; –व्येन ऐ. २,२; श १४, १,४,६^{२}; तै. २, ८,४, ७;३,६,१,१;७,६,११.

दैहिक(←देह)– -कः ऐआ. ३,२,३; शांआ.८,३; –कम् शांआ.८,७.

√दो,दीष्व† श. १४, २, १, १०; दायात् तै.३,२,२,४. दित- पद्र.

दोग्धोस्(:√दुह्) श. १, ७, १, १५.

दोग्ध्री– -ग्ध्री श. १३,१,९,३^{२}; तै. ३,८,१३,१^{२}.

द्रोद्रुव,वा– -वः, –वाऽइव जै. १३.

दोष-पति– -तिः गो. १,१, २८.

दोषन्– →दोः ऐ. ७,१; ऐआ. १,२, २; श. १०, २,६, १४; ११, ५, २,२;६; गो. १, ३, १८; दोषणी ऐ. २,६; तै. ३, ६, ६,३; दोष्णः श. ३,८,२,१७;१९; २७^{२}.

दोर्बाहव– -व्राणि श. ८,३, ४,४;४, ३,१०.

‡'दैवोराजम्' जैआ. पाठः । † दानार्थीय इति उ. म. य. ३८,३. ।

CC-0. In Public Domain. Gurukul Kangri Collection, Haridwar

Digitized by Arya Samaj Foundation Chennai and eGangotri

दोषा ऐ†. ५,१३; २१.

दोषा-वस्तृ(√वस्)- -०स्तः श. २, ३,४,२८; का. १,४,१,२२.

दोह(√दुह्)- -हः शां. २७, ३; श. १,५,२, २०; ८,७, ३,२१; तां. २५,१,१३; २,५; जै. ८९; आ.जैआ. १,६०; -हम् श. १, ५,२,२०; १४, ३, १, ३१; तै. ३,७,९,४; तैआ. ४, २१,१; गो. २, ३, ९[२]; -हाः तै. १, १,१०, २; २, २, ९, ९; -हानाम् तां. २१,२, ५; -हानि तां. २१, ५, -हाय श. ४,२,४,२१.

दोह-त्व- -म् तां.२१,२,५.

दोह-पवित्र- -त्रे तै.३,७,४,१४.

दोहादोहीय- -ये आ.जैआ१,४६७

दोहन- -नेन श. ९,२,३,३०[२].

दोहनी(य→)या- -याः शां. ८, ७.

दोहमान- -म् तै. ३,१२,३,४.

दोहयित्वा श. १,७,१,१८; ११,६, २,४.

दोहित- -तम् शां. ४, २; श. १२, ४,२,३;-ते शां. ४,२.

दोहिन्- -ही ष.४,१.

दोह्यमान,ना- -नम् श.१२, ४,१, ६;२,२;-ना श.१२,४,१,९;१२.

दौष्षन्ति‡- -न्तिः ऐ.८,२३[३]; श.१३, ५,४,११[२]; -न्तिम् ऐ. ८, २३; -न्तेः ऐ. ८,२३.

दौरार्द्धि (←दुर्ऽआर्द्धि,आ√ऋध्)- -र्ध्यै तै. ३,७,११,३.

दौरित- -म् श. ९,५,२,१.

दौर्ग(←दुर्-गह)ह- -हे श.१३,५, ४,५; -हेण श. १३,५,४,५.

दौष्कृत्य- -म् तां. १,१,३.

दौरेश्रवस(←दूरे-श्रवस्)- -सः तां. २५,१५,३[२].

?द्यान्या जै. १५६.

द्यावा¶ ऐ. ४,२७;३०; ५,५; शां.९, ३;२०,२; शांआ. २२,१; ९; तै. २, ८,४,८; ९,२; जै. २०९.

द्यावा-क्षामा- -मा श.६,७,२, ३[२].

द्यावा-पृथिवी- -वी ऐ. १,२१;२९; २,४१[३];३,२९;४,१०[२];२७; ३२; ५,२;८;१८; ऐआ. १,३,८[२]; ३, २, ३; ५, १, १; शां. ३,८; ४, १४;५,२; ८,१; ६; १६,३; १८, २; १९, ९; २०,३[२]; ४; २१,२; ४; २२,२; २३,३; २५,९; २६, २[२]; १२; शांआ. २, १८; ८,४; श. १, १,३,४; २,१,१६; ४,५, ४[२];८,१,२९[२];४१; ३,१२[३];९,१, ४[३]; २०[२]; २,३,४,३७; ३,१,४, १५[२]; ६,१, २१[२]; ८,२,१६[२]; ३, ३१; ४,१७; ९,४, १८; ४,१,२, १६; ५,१६;३,१,२२; २,१२;४, १०; ५,७,२; ५, १,५,२६[२]; ३, ५,३६; ६, ३,३,६; ४,४,२; ४, ७,२,३; ७, ३, १, ३०; ५, २, २७; ८, ३, १, ८[२]; ४, १, ३[२]; ३,१६[२]; ६, १, १७; ७, १, ६[२]; १०, ३, २, ४; ५, ४, २; ११, ५,७,२; १३, ३,८,६; ५,१,११; १४, १, २, ९[३]; २, १, १६; २, २६[२]; ३६;५३; ६,८,३;४;७; ९; ९,४,२० तै. १, १, ३, २; २,१, १८[२];२३; ४, ५ ३; ६, ३, ८[२]; ६,२; ७, ६,६[३]; २, ४, ८,५; ६; ५,२, ३[३]; ६, २[२];७,३, २; ८,२; १३, ३;१७, ३; ८,४, ३;६; ७; ७,१;४; ८,९, ६;७; ३, २,४,७; ६,२; ५, ८, ३; १०, १; ५;१३, ३;६,३,४; ७,७,१;९, ९[२]; तैआ. १,७,६;२,१३,१; ४,९,३[२]; २०, २;५, १,५;८,२;३; १०,१,३;४; तां. १४, २,४; १५, ४, ८; जै. २०९; जैउ. १, १,५,५; ८,१,५; १६,१,२; मं. २, १, १०; -०वी तै. २,४,७,८; ५, २,२; ८,४,७; ८; ३, ५, १०, १; ७, १२, २; तैआ. २,३,१; ४,२,२; ५,२,७; -वीभ्याम् ऐ. १, १६; २६; श. २,५,१,१७[३]; ३,१,३, २५;२६[२]; ४,३,२१[२]; ८,४,१७[३]; ९,४,१८; ४,२,२, १५[२]; ५,३,५,३६; ११, ५,४,४[२]; १४, २,१, १६[२]; २१; २३[२]; २७[२]; ३६; का. १, ४, ३, १४[३]; तै. १,६,२, ५; ६,३[२]; ३, २,३,५; तैआ. ४, ८,४; १०,१; ३;५,७,७[२];८,८[२]; गो. २, २,४; -व्योः ऐ. १,२६;८,९; शां.३,८; शांआ. ७,४; श. १, ९,१,४;२, १,१,६;४,३,१; ८;१०; ४,३,२, १२;६,३,३,६; १०,५,४,२;१२, ८,३,२२[२]; १३, ३,४,१; का. १, १,१,४[२];३,२,१;८;१०; तै. १,१, ३,३;२,५,२; २,६,५,६;३,२,३, ५;४, ७[२];६,२[२];३;७,२,२; तैआ. १०,१,१४; जैउ. ४, ११,५,१४; जैआ.१,३७८; आ. १,३७८; २, २०,७;सं.२,२,६;-व्यौ ऐआ.३, १,२[२];शांआ.७,४;का.१,४,१,२६; २,१,३,२;४,१५; गो.२,१,२०[२].

द्यावापृथिवीय,या- -यः शां. ४, १४;५,२; गो. २, १,१७; -यम् ऐ. १,२९[३]; ३,२९[२]; ४,३०;३२; ५,२;५;८;१३;१७;१९; २१;२६; ऐआ. १, ५,३; शां. १६, ३; ४; १८,२;३;१९,९;२०,२[२];४; २१, २;३;४; २२,२; २३,८; २५,९; २६, १०; १३; १७; शांआ. २, १८; श. ११, ५,२, २; १३,५, १, ११; तां. १४, २, ४; -यस्य शां. १८,३; -याम् ऐ. १, १६[३];

---

† साम. १, २,२,४,३; अत्र पपा. 'दोषा । उ' इति विचिच्छेद तथैव च विवरणकारो व्याचख्यौ । परमपराधपरकः 'दोष-' शब्दोऽयमिति व्याचक्षाणस्य सा. इत्यस्यानर्गलः प्रलाप एव ‡=दौष्यन्त- । 'दौःष-' इति श. मुपा. । ¶व्यवहितायामपि सहचरदेवतायां दिवो द्यावादेशः पा. ६,३,२९; सा. ऋ.१,६१,१४; द्र. ।

Digitized by Arya Samaj Foundation Chennai and eGangotri

शां. ८,१; -ये ऐ. ४,१०[२].

द्यावापृथिव्यं,व्यां- -व्यः श. १ ८,१,४१; २,४,३,८; ५,१,१७[२]; ७,५,१, १०; का. १, ३,२, ८†; ४, ३,१४[२]; तै. १, ६,२,५;२,७, ३,२; -व्यम् श. २,४, ३,८;४, ३,२,१२;११,५,३,५; १३,३,८, ६; तै. २, १,७,१; ८,२; गो. १, ३,१२[२]; -व्यया श.७,५,१,१०; तै. ३, ७,२,२; -व्याम् श. १३, ३,४,१; तै. १,२,५,२.

द्यावा-भूमि- -मी तैआ. १,१०,२.

?द्यु‖- →द्युः जै. १७६[२].

द्यु-क्ष- -क्षम् श. २, ३,४,३७; का. १,४,१,२६; जै. १९९.

द्युः-पृथिवी‡- -व्योः तैआ.१,१०,४.

द्यु-मत्- -त् ऐ. ४,११; श. ११,४, ३,१९; तै. २,७, ५,२; ८,९,१; ३,२,५,९; -त्ऽइव ऐ. ४, ११; -न्तम् श. १,३,४,६; ४,१,११; २,३,४,२१[२]; का. १,४,१, १६[२]; तै. २,५,४,१; ३,३,६,१०.

द्युमत्तम- -मः तां. १३, ३, १; -मम् श. २,३,४, ३१; का. १, ४, १, २२; -मा श. ६, २, १, ३२.

द्युम्न,म्ना- -म्नम् श. २,४,१,८; ९; ३,१,४,१८; १९[२]; ६,६,१,२१[२]; का. १, ४,२,४[२]; तै. २,५,८,१; ६,९,१; ८,५,९; तैआ. ४,३,२; तां. १३,५,२; १४,११,२; -म्ना जै. २१२; -म्नानि तै. २, ४,१, १;५,२,४; आ. १,२६९; -म्नाय ऐआ. ४, १,१; तै. १, ४, ४,९; तैआ. ४,१०,२; ५, ८, ६; -म्ने शां. १३,३[२]; श. ७,५,१, ३१; -म्नेन श. ५,४,२, २; तै. १,७, ८,३; २,४,८,१; -म्नेभिः तै. २, ४,३,८; -म्नैः तै. ३,११, ३,१; जै. २१२.

द्युम्निन्- म्नी तै. १,५,८,३;२, ४,३,८.

द्युम्निनी- -नीः श.५,३,५,१९[२]; तै. १,५,६,४.

द्युम्नो(-म्नस्√१दा)दा- -दाः तैआ.१०,६३,१.

√द्युत्,द्योतताम् श. ८, ६, ३, २१; अद्युतत्ऽइव तां. २०,१४,२. द्योतयति ष.२,१[२];२[२]; अदिद्युतत् श. ३,३,२,१२. दविद्युतत्- गद्र.

द्युत्- -तम् श. २, ३,४, १५; का. १,४,१,१२.

द्युतद्या(-त्ऽया-)मन्- -मा तै. २, ८,१,२.

द्युतान- -नः श.३,६,१,१६[२]; तैआ. ४,६,२;५,५,२[२]; तां. ६, ४, २; १७. १, ७; -नस्य तां. ९, ९, १३; जैआ. १, ३३५; आ. १, ३२४.

द्योतमा(न→)ना- -नाम् शां.२५, ७; तैआ. ३,११,११.

द्यो- →द्यवि तै. २,८,६,५; द्यवी ऐ. ५,२१; शां.२६,१७[२]; द्याम् ऐ.१, ९;३०; ४,३२; ५,२५; ऐआ. १, ५,२; शां. ९,६; २२,२; २४,९; शांआ. ९,७; श. १, २,४, १९; ३,३,४,२[२];६,४, १३;१४; ७,१, १४; ७,४,१,१९; २०; ८,७,३, १३; ९,२,३,२७; का. २, २,२, ११; तै. २, ४, ४, ३; ५, २; ४; ६,१२; ५,४,३; ७,१५,२; ८,६, २;३,१,२,८;५,७,२; ६,१३,१[२]; ७,२,४; १२,४; तैआ. २, ६,२; ३,४,१; ६,१,४;६,१; ७,३; ८, १[२]; तां. ९, ९, १२; जैउ. १, ९, २, ७; ११; गो. २,४,१५; द्यावः ऐ.५,१; शां. २२,४; २५, ६; तैआ. १,७,५; जैउ.१,१०,२, १; २[२]; द्यौः φ ऐ. १, १६; २१; ३, ६; ३१[२]; ४८; ४, १०; ५, ३;१२; १९;२५; ७,६; ८,२७[२]; ऐआ. १,४, ३; २,१,२[२]; ७[२];४, १; ३,१,१-४; ५, १,१; शां.८, १;२५,६; २६, १३; १४; १६[२]; २७,५; शांआ. १,५; ७,२;४;५; ६;११; १६; ८,७; १०,४; श.१, २,१,१७;४,१६[२]; १७;४,१९;३, २,४;४,१,२२; ७,१,११[२]; ८,१, ४१[२]; २,१,१,६; ४, २८; २,१, १६[२];३,८,३, ३१; ४,५,२, १८; ३.३[२]; ६,८, १; ५, ३, ५, २९; ६, १,२,३; ३,३, १२; ४,१,८; ९[२]; ५, २, ५[३]; २२; ७, २, २[२]; ३,२;४,५;८,१, ११; ७,१,२,७; १२;१९;२३;३,१,१; ९;२७; ४, १,९; ५, १, २[२]; १०[२]; २, ५६; ८,५,२,३;९[३]; १२;३,५; ४,१२; ६,१,५; ३,१४;२३; ७,१,७[२];९; १७;३,९[३];१३;२०;४, १४;९,१, २,३७[२]; २, ३,१४;३५; ३९; ३, १,३;६;३, १५; १०,१,२,२; ५, ४,३;६,४,१; ५,३; ११,१,६,३; २१; २,४,३[२];७, ६;५,८, १; ६, ३,६;७,२,६;८,२,१; १२, ३,४, ७;४,१,११; ८,२, १०;३६;१३, २,६,१४;५,२, १७; ६,१, १०[२]; १४, १,३, २९[२]; ३,२,८; ४,३, १९[२];५,२,३; ६,९,४; ८;८,१५, १;९,३,१२; ४,१९;२१; का. १, १,१,४;४, २५; २,१, १०; २,१, ४,१६;२,२,९[२];११; तै. २,१,५, १;२,९,१; ४;३,३,१; २;९,४;४, २,८;६, ९; ७, ८, २; १५, ३; १६,२;३; ८,६,५; ७,२[२]; ३,२, ३,२;९,३[२]; ३,९,४; ७,१,९; ४, १५;५,४; ६,१५[२]; ७,५;७; १२; १०,३; ९,४,८;५,२; ११,१,१०; तैआ. १,१०, १; १३,२; २५,३; २,६,२; ३, २, १; ७,३; १२,६;

†'द्या-' इति मुपा. स्वरश्चिन्त्यः। ‖ वि√वस् टि. द्र.। ‡उकारान्त द्युशब्दस्य सकारोपजन इति भा.। φपा.७,१,९० द्र.।

CC-0. In Public Domain. Gurukul Kangri Collection, Haridwar

Digitized by Arya Samaj Foundation Chennai and eGangotri

४,१,१; १३,१;४१, २; ४; ४२, ३;५;६, ५,२; ७, ३,१; ७, १; १०, १०,२; ४९,१; ६३,१; तां. १०,४,१; १५,४,८; १६,१०,८; ११,४; १९,१२,७; २०, १४,२; १५,२;११^{2}; २१,२,७;३,७; जै. २१२; जैउ. १, १,१, ५; २, १; १३,२,४;५^{2}; १५,३,२; ३,१,४, २;९;५,७,२; ४; ४,११,१, ११; १२,१, ११; १२^{2}; सा. १, १,५; सं. ४; मं. १, १, १२; ३,७; ष. १,२; ४,१; ६; गो. १, १, २९; ३३^{2};२,९; १२;१६; २४;३,१४; ५, १५; २५; २,२,७; ३,२; ६, ११; द्यौःऽइव ऐआ. ५, १, १; श. २,१,४, २८^{2}; का. १, १,४, २५; तैआ. १,२,४;४,५,७.

द्यौर्लोक्– -कः श. १४, ६, ६, १; –कम् श. १४, ६, १, ९; –के श. १४,६,६,१.

द्यौ(-ःऽस्था-)स्थान– -ने गो.१,२,१.

द्यौत(←द्युत्?)– -ते आ. १, २६४; ५२७; २,१०,१; जैआ. ५७२†.

द्यौतान(←द्युतान)– -म् तां. १७, १,६.

द्रप्स– -प्सः ऐ. १, २२; ६, ३६; श. १,२,४,१९^{2}; ४,२,५, २; ७,४, १,२०^{3};८,२,१,१०; का. २, २, २,११^{2}; तै. ३, २,३,५; ७,१०, १; तैआ. १, ६,२; ३; ६,६, १; गो. २,२,१२^{2};६,१६; –प्सम् श. ७, ४,१, २०; तैआ. ६, ६, १; –प्सस्य ऐ. १, २०; शां. ८, ५; –प्सान् श. ६,१,२,६;७;८.

द्रप्स-व(त्→)ती– -तीभिः गो. २, ४,७.

द्रप्सिन्– -प्सिऽइव श. ११, ४, १, १५^{2}.

द्रवण(√द्रु)– -णे तै. २,७,७,७.

द्रवत्– -न् तै. ३,१०,१,४; –न्तम् जै. १५६; जैउ. १, २, १, ७; –न्ता श. ४,२,१,१२.

द्रवन्ती– -म् तां. [illegible], ५, २५; १३,६,१५.

द्रवदि(-द्ऽइ-)ड– -डम् तां. १०, ११,१; ११, ४, ११; –डेन तां. १०,१२,४.

द्रविण– -०ण तैआ. ४, १८, १; –णम् ऐ. २,२; ४, ११; ७,५^{3}; शां. २५,५; श. ४,४,४,९^{2}; ५, ७,८^{3}; ५, ४,१,३-७; ६, ३,३, १३; १४; ८, २,१,७; ५,१,१०; ११; १४, ९,४,६; तै. २, ८,१, ४;२,४; ५,२;६,४; ७,३; ३,७, ४,१५; १३,४; तैआ. १, ३०,१; ६, १,३; ७, १०,१; आ. जैआ. १, ५५; मं. १, ६, ३३; ष. १, ५^{4}; गो. २,२,१२; –णस्य जैआ. २,२२,५; –णा ऐ. २,२; श. ८, २,१,७; तै. २, ८,४,४; ३, ६, १,१; मं. २, ३, ५; गो. २, ४, १७; –णानि शांआ. ४,११; –णे गो. २,३,१२; –णेन तैआ. १०, ३९,१.

द्रविण-वत्– -त् तां. ७, ७,१९.

द्रविण-विष्पर्धस्– -र्धसी आ. २, १३,१.

द्रविण-स्तव– -त्रात् जै. २५०^{6}.

द्रविणस्यु(√द्रविणस्य)– -स्युः तै. ३,५,६,१.

‡द्रविणो(-णस्ऽद-)द्,दस्,दा– -दाः ऐ.३,३५;श.६,३,३,१३;१४; ७,२,३^{2} तै. ३, १०, १,३;तैआ. ४,७,४; तां.१७,१,१०;१२;१८, १,४.

द्रव्य– -व्यः शां. १०,२^{2}.

द्रष्टव्य(√दृश्)ϕ– -व्यः शांआ. १३, १; श. १४, ५,४, ५; ७, ३, ६; –व्यम् श. १४,७,१,२३; ३,१६.

द्रष्टुम् श. २, २,३,१; ४, २,४,९; का. १,२,३,१.

द्रष्टृ– -ष्टा ऐआ. ३, २, ४; शांआ. ८,७; श. १४,६, ७,३१^{2}; ७,१, ३१; –ष्टारम् शांआ. ५, ८; श. १४,६,५,१; –ष्टुः श. १४,७,१, २३; ३,१६; –ष्टॄ श. १४, ६,८, ११^{3};

√द्रा,द्रापपति श. ९,१,१,२४.

द्रिद्रापयिषति श. ९, १,१, २४.

द्रापि– -पिः, –०पे श. ९, १, १, २४.

द्राघीयस्(←दीर्घ)– -यः ऐआ. १, ५,१; श. ७, ३, १, १०; तैआ. ६, १०,२^{2}; –यसा श. ७,३,१, १०.

द्राह्यायण– -णः, –णात् वं. १.

√द्रु,द्रवति शां.११,५; गो.२,३,११; द्रवतः श. ५,१,५, २०; द्रवन्ति ऐ. ८,११^{2}; दुद्राव श. १, ६,३, ७^{2}; ५,५,४,८^{2}; अद्रवत् श. ५, ५,४,१०^{4}\$; अद्रवत् श.१,६,३, ७; जै.५३; जैउ. १,२,१,६; ८, २,६^{2}; अद्रोष्यत् श. ५,५,४,८. द्रवण-,द्रवत्-,द्रविण-,द्रव्य-, गद्र.

द्रुत्वा श. ३,९,२,१; ३,१२;१८.

द्रु-पद्– -दात्ऽइव श. १२, ९,२, ७; तै.२,४,४,९;६,६,३. द्रूपद-अद्र.

√द्रुह्,द्रुह्यति तैआ. १,६,३; गो. २, २,२; द्रुह्यसि श. २, ३, ४,३८; का. १, ४, १, २७; दुद्रोह जै. १३०; द्रुह्येत् ऐ. ८, २३; श. ३,४, २,९; सं. ३; द्रुह्येः ऐ. ८, १५; द्रुह्येयम् ऐ. ८, १५; द्रुह्यात् गो. २,२,२; द्रुह्याताम् तैआ. १, ६, ३; अद्रुहःऽअद्रुहः तां.१२,६,८.

द्रुह्– -हः शांआ. ७, १४; तै. २,

'†द्योते' इति मुपा. । ‡ क-कसुन्-विच्प्रत्ययभेदात्त्रिविधं प्राति. ज्ञेयम् ϕ तव्यप्रत्ययः । '-व्यं-' इति Mw. इत्यस्य मुपा. -स्वरविरोधाच्चिन्त्यः । \$ तृतीये पदे '-द्र' मुपा. स्वरः प्रामादिकः ।

Digitized by Arya Samaj Foundation Chennai and eGangotri

५,३,६;६,१;३.

द्रोग्घ्व्य- -म् ऐ. १, २४; श. ३, ४,२,९†; जै. १०१.

द्रूपद- -दस्य जै. २०९. द्रुपद- गद्र.

द्रोण- -णः तै. २, ४, ७,२; –णानि तां. ११,३,१.

द्रोण-कलश- -शः श. ४,३,१,६; ४,३,४; ५,५,११; ८,५; तां. ६, ५,१; ६;७^{२}; १५; १८^{२};६,१; जै. १२८; –शम् ऐ. ७, १७; ३२; श. ३, ६,३, १०; १३; ४,४,३, १०; ५,६,४; ८,५; तां. ६, ५, १४;१५;१७; २०;२१;६, १^{२};५; ६; जै. ७५; –शात् श. ४,३,१, ६;५,६; –शे श. १, ६,३,७; ८; ४, ४,३,४^{२}; ५,५,११; ५,५,४, ८; ११, ५,५,११; गो. २,४,६.

द्रोण-चित्(√१चि)- -तम् श. ६, ७,२,८.

द्र्व(-द्रुऽअ-)न्न- -न्नः श. ६, ६, २, १४.

द्वन्द्व- -द्वम् ऐ. २,२७; ३,५०^{२}; शां. ३,९; ७,१०; ८,७; १४,५;२६, ७; २९,३; ८; श. १,१,१,२२^{४}; ९,२,६; २, ३,१, २३; ३,८,४, ७; ९,३,३४; ४, ३,१,३; ५,१, ३,९;२,५,८; ३,३,१४; ६,२,२, २; ८,४,४,५; ६,२,१७; १०,५, २,८; ११,१, २,६;७; १४,१,३, १^{४}; का. १,३,४,४;५^{२};६^{२}; २,१, २,१;२^{३}; तां. २४, १२, ४; जै. १२७; गो. २, ४, १५–१७; –न्द्वस्य गो. २, ४, १५–१७; –न्द्वात् ऐ. ३, ५०; –न्द्वानि शांआ. ३,४.

द्वन्द्वा(-न्द्वऽ१आद्य)द्या- -द्यायाः सा. २,६,२.

द्वन्द्विन्- -न्द्विनः तै. ३, ९,९, ३; –न्द्विभ्यः श. ९,१,१,१७.

द्वय-,द्वा-,द्वि- अद्र.

द्वार्- →द्वाः ऐआ.२,४,३;श.१४,३, १,१३; ०द्वारः तै.३,६,३,३;द्वारः श.११,४,४,१; तै.२,६,७,३^{२};८, २; १८,१; १४,१^{२}; १७,४; २०, १; ३,६,१३,१;१४,१;१२,२,९; ४, ७; द्वारम् ऐ १, ३०;३,४२; शां. ६. १३^{२}; शांआ. ३, २; श. १,६,१, १९^{२}; २, ३,३,१४; ४, ६,७,९;१०; ६, ६,२,४; ११,५, ३,७; १३, ८,१, ५; तै. ३,१२, ३,४; जैउ. ४,८, ४,५;७; ५,२; गो. २,१,१^{२}; द्वारा ऐ. ऐआ. २, ४,३; ५,१,३; शां. ९,६^{२}; २७, ६; श. २,३,३,१४; ३,५,३,१३; ५,१,२,१६^{२};२८;६,६,२,४;१०, २,३,१; १३, ४,१,८; ५,२,११; ८,१,५; १४, १, ३,७; ष. १,४; द्वारि श. ११,१,१, ३; द्वार्भ्युः तै. ३,४,६,१.

द्वार- -रा तै. २, ५, ४, ४; –राणि श. १, ६,१, १९; सा. ३, ९,१; –रे श. ३, २,४,१५;४,३,५,९; १९; –रेण श. ४, ६,७, ९; १०; ११,४,४,२^{२}–७^{२}; –रौ शां. २५, २; २७, ५; शांआ. १, २; तां. १,५,१.

द्वार-गोपा- -पौ शांआ. ३,३;५.

द्वार-प- -पः ऐ. १,३०.

द्वार-पिधान- -नः श. ११, १, १,१.

द्वि- →द्वयोः ऐ.१,५;१६;१९; २९^{२}; ६,२३;७,५; ऐआ. १,४,२;५,१, ४;शां,८,४;९,३^{२}; श.२,४,४,५; ११, ५,२,७^{२};८; १२, ८,२,११; का. १, ३,४,३;६, २,८; तै. २, १,५, ४; तैआ. १, १२, ५; तां. १४,९, ३२; जै. १३९; जैउ. १, १८, १, १०; आ. २, २३, १९; गो. १,२,१५; २,४,१३; ६,१०. द्वयोःऽद्वयोः जैउ.३,१,४,१०; द्वा ऐआ. १, १, २^{२}; द्वा३ तां. २०, १६,६; द्वाभ्याम् ऐ. १, ६; १२; २,३७;३,४^{२}; ४,२४^{२}; ऐआ. १, ४,२; शां. ६, ४; ८,७; १८,५^{२}; २७,१; शांआ. २, ४; श. १,२, ४,२^{२};२,६,१,२६; ३,३,२,१३^{२}; ८,४,१०;४,४,१, १५;५,८,१६; ६, ३,१,२३^{२}; ३, २१; ४,१, ३; १२;२,७; ४,१८; ५, १,८; १२; ४,९;६,२,७;७,३, १२; ८,२,५^{२}; ९; ७,१,२,२२; २, २,५; ३,१, ४६; ४७; ४, १, २१; २, १५; २१;५,१,३१; ३२; ९,२,१,१६; ३,१९;३३; ३५;४७^{२}; ४,४,१४; १०,४,३, १३;१४; २०;५,२,८; ११, १, २,९; २,३, ३; ५,२,८; १२, २,३,३; १३, २,१,५; १४, ६,८,२; का. १,६,१, १६; २,२, २,१^{२}; तै. १, ५,१२,२; ७,४,४; ३, २,५,१; ३,९,२; ८, १५,३; १६,१; तैआ. १, ११,८;तां. ४, १,११;४, ११; ९, २१^{६}; ६,१०, १४;२०,१२,२; जै. ४८; १४७; गो. १,४,२३;२,२,७^{३};३,६;१७; ५, ९^{२}; ६, ५; द्वाभ्याम्ऽद्वाभ्याम् श. ८, ७,४,९; द्वाभ्याम्ऽइव श. ४,५,२,२; द्वे ऐ.३,११;२३;३५; ४,१,३^{४};१०; २८^{२}; ६, ८; २३; २४‡;२८^{२}‡;३०;७,३३; ऐआ. १, १,१; २^{२}; ४;२, २; ३^{२};३,५; ७; ८; ३, १,२;५, १,३; शां. २,३; ६,११; ८,५; ९,३;१५,४; १७, १; १८,३^{२};२०,३^{३};२२,१; २३, ८; २५,८; २६,९;१६;१७;२७, २^{२};३;४; ३०, ४;७; शांआ. १, २^{२};७,४; श. १,१,३,२^{२};३;२,२, ४^{२}; ३,४,१०; ५,४,८^{२}; १३;६, ३,२६;७;२,१०;८,१,३६; २,१, २,२; ४,१४;२,३,२६; २७^{२}; ३, ३,९^{२}; १९; ४, २, ११^{२}; ४,६^{३};

† 'द्रष्टव्य-' इत्यत्र टि. द्र । ‡ सुपा. चिन्त्यः ।

७^{२}–१०^{२}; ५, २, ५^{३}; ३, ६; ६, १, २६^{२}; **३**, १, ३, २५^{३}; २, १, १; ३, ४, ८; ५, १, ३१; ८, १, ११; **४**, १, ३, १५^{३}; २, ५, ३; ३, ४, ११; ५, २, २; ८, १६; ६, ७, ३; ९, २; ४; **५**, १, ३, ९; ५, २१; २, ५, ८; ३, १, १०; **६**, ७, १, २४; **७**, १, १, १८; २९^{२}; ३१; ३३; २, १८^{२}; २०^{२}; २२^{२}; ३, १, ३८^{२}; ४३^{३}; ४, १, ३६; २, १६; २९; ४०; ५, १, २५; ८, १, ४, ४; २, १, १६; ३, २, ५; ६; ४, ५‡; ४, १, १६; १७; २०; २३; २५; २, १४; ३, ९; ११; १४; १६; १९; ४, ४–७; ७, १, ६; २, १७; **९**, १, १, ४३^{२}; ३, ३, १८^{२}; ४, ४, १३; ५, १, ३१; **१०**, २, ६, १४; ४, १, १७^{८}; ३, १३; ५, २, ८; ४, ५^{३}; ७^{३}; १२^{३}; १५; **११**, १, २, ६; १३^{२}; २, ५, २; **१२**, २, १, ६; ७; १२; २२^{२}; ३, २, १; ७, ३, ७; १४; ८, १, २१^{२}; २, ३५; ९, १, १०; **१३**, ५, १, ३; **१४**, ४, ३, १; ३; ५, ३, १; ७, १, ९; ३, १; ८, ६, ४^{३}; ५^{३}; ९, १, ४; का. **१**, १, २, १†; ४, १४^{२}; २, ३, २३; ३, ३, १०; ४, ४^{२}; ५^{२}; ६^{२}; ५, १, ४^{२}; २, ५; ६, १, १६; **२**, १, ३, १^{३}; तै. **१**, २, २, २; ४, २, ३; ६, ९, ३; ८, १०, ३; **२**, १, ३, ८; ९; ४, ५^{२}; ५, ५, ३; ६, ३, ५; ७, १२, २; १८, २^{२}; ८, ४, ८; **३**, २, ७, ४; ७, ७, ११; १०, ९, १३; तैआ. **१**, ३२, २; **१०**, १०, २; तां. **४**, ४, ४; ८, ४, १^{२}; **९**, ३, १०; **१३**, १०, १५^{२}; १६; **१८**, ३, २^{२}; ११, ९; **१९**, ३, ९; ६, ९; १५, ३^{३}; **२०**, १, ५; २, १; ८, १; ९, १; १५, ५; १४; **२१**. १०, २; ३; ११, १; १३, १^{६}; **२३**, ५, १; २; १४, १; १९, १; २२, ९; ४; २८, १; **२४**, ८, १; १४, १; १६, १; २०, १; **२५**, १, १^{३}; २, १^{२}; जै. ३१; ४८; १०१; १३७; १४७; १५५; १५७; १६८; १६९; १८६; १९६^{२}; जैउ. **१**, १८, १, ९; १०; **३**, १, ३, १०^{३}; १२^{३}; ३, ३, ७; **४**, ६, २, ६; १२, १, २; ४; ६; ८; १०; १२; १४; १६; १७; आ. **१**, ६; ७; ८; १३; १५; १७; १८; २२–२४; ३७; ३९; ४०; ४२; ४४^{२}; ४५^{२}; ४८; ५३; ५४; ६१; ७०–७२; ७७; ८६; ८८; ९३; ९६; ९९; ११०; ११५^{२}; ११७; ११९; १२७; १२८; १२९; १३०; १३८; १४१; १४३; १४४; १४५; १४७–१५०; १५६–१५९; १६०^{२}; १६२; १६७; १६८–१७०; १७९; १८२; १९२; १९८; २१२; २२५; २२९; २३४; २३५; २३६; २३८; २४०; २४१; २४८; २५२; २६०; २६४; २७७; २७९; २८०; २८२; २८४; २८५; २८९; २९१; ३१०; ३१४-३१७; ३२१; ३२३^{२}; ३२४–३२७; ३३२; ३३५; ३४२; ३४३^{२}; ३४६; ३५१; ३५२; ३६४; ३६५; ३६९; ३७१; ३७६; ३७७; ३७९; ३८१; ३८२^{२}; ३९३; ३९८; ४००; ४०५; ४०७; ४०८; ४११^{२}; ४१९; ४२७; ४३४; ४३७ ४३८; ४४२; ४४३; ४४७; ४४९; ४५०; ४५६; ४६५^{२}; ४६७^{३}; ४६८^{२}; ४६९^{३}; ४७१^{२}; ४७२^{२}; ४७४; ४७६; ४७७; ४७८; ४८३; ४८४; ४८९; ४९१–४९३; ४९९; ५११^{२}; ५१२; ५१४; ५१६; ५१८^{२}; ५२४; ५२५^{५}; ५२७; ५३७; ५३८; ५४८; ५५४^{२}; ५५७; ५५८; ५६१; ५६५; ५६६^{२}; ५७०; ५७१; ५७२^{३}; ५८१; ५८२; **२**, १, ९; ११; १३; २, ३; ५; ११; ३, १४; ५, १^{२}; ६, ७; ७, १^{२}; ९, १; ३; ५; १०, १; ३; ५; ७; ९; ११, १; ३; ५; ७; १२, १; ३; ५; ७; ९; १३, १; ३; ७; १५, ९; १६, ३; ९; १७, १; ३; ५; ९; १८, ३; ९; २०, १; २२, ८; २३, ३; ५; ७; जैआ. **१**, ६–८; १३; १५; १७; १८; २२; २३; २५; ३१; ३३; ३४; ३७; ३९; ४०; ४२; ४४^{२}; ४५^{२}; ४८; ५३; ५४; ६१; ६७; ६८; ७०; ७२; ७७; ७८; ८१; ८६; ८८; ९३; ९७; ९९; ११०; ११५; ११७–११९; १२७–१३०; १३२; १३८^{२}; १४१; १४३; १४४; १४७–१५०; १५७; १५८; १६०^{२}; १६२; १६७^{२}; १६८–१७०; १७९; १९२; १९९; २२५; २३०; २३४; २३५; २३७^{२}; २३८^{२}; २४०; २४१; २४८; २५२; २६०; २६१; २७५; २७७–२७९; २८२; २८४; २८५; २८९; २९१; ३१४–३१७; ३२३^{२}; ३२४–३२६; ३३२; ३३५; ३४२; ३४३^{२}; ३४८; ३५०; ३५१; ३५२; ३६२; ३६३; ३६९; ३७१^{२}; ३७७; ३७८; ३८१; ३८२^{२}; ३९३; ४००; ४०५; ४०७; ४०९; ४११; ४१६; ४१७; ४१९; ४३४; ४३७; ४४२; ४४७; ४४९; ४५०; ४५८; ४६५^{२}; ४६७^{२}; ४६८^{२}; ४६९^{३}; ४७१^{२}; ४७४, ४७६; ४७८; ४८३; ४८४; ४९१; ५११^{२}; ५१२^{४}; ५१६; ५२१; ५२४; ५२५^{३}; ५३०; ५३७; ५४८; ५५४; ५५८; ५६०; ५६१; ५६६^{२}; ५७०^{२}; ५७२^{२}; ५७८; **२**, १, १; ९; ३, १; ४, १; ५, १; ५; ६, १; १०, १०; ११, ९; २३, १; ३; ७; ष. **१**, ३^{५}; **२**, १^{५}; २^{४}; **४**, ४; ७; सा. **१**, ४, १९; २०; **२**, १, ५^{२}; ८, १; मं. **१**, २, ७; गो. **१**, १, ३३^{२२}; २, १६^{२}; २१; ३, १६; ४; २४; ५, १; ५; २३^{४}; **२**, १, ११^{२}; २, १६; ३, २०^{२}; ४, १४^{२}; १९; ६, ६; ९; द्वेऽइव श. **१**, ५, २, २^{२}; जैउ. **१**, ७, २, ३; द्वेऽद्वे ऐ. **१**, १९;

‡ सुपा. चिन्त्यः । † ?द्रुमऽइव इति सुपा. ।

Digitized by Arya Samaj Foundation Chennai and eGangotri

६,१३;८,२२; शां. १४,५; श. १, ९,२,६; ८,६,१,२२; १०, ४,३, १९;५, २,८; ११, ५, २,७; तै. १,३,१०,३; तां. १०,१२,८;१७, १,१५^{२}; जैउ. १, १,३,२; ष. २, १; गो. २,४,१३^{२}; १४^{२}; ५,१०; द्वौ ऐ. १,१;२५; ३,४^{२}; ४,२४; ५,२९; ६,१०; ८,५^{४}; ऐआ. १, १,४^{२};२,३;३,४;५^{२};८^{२}; १,५,१; शां. १,१; ८,९; १८, १०; २०, ३^{२}; २७, २, श. १, १,१, २२; ३,१,२७; ५,४,८^{२};१३; २,६,१, १३; ४४^{२}; ३, ३,४, २६; ४,४, २६^{२}; २७; ५,४,१^{२}; ७,४, १०; ४,१,३,५;१५; २,१,१३^{२}; ४,१; ४,५,१९^{२}; ५,५,६;९; ८,१३;६, ३, ३; ५, १,२, १५^{२}; २, १, २४;४,३,१७;४,५;५, ४;५,२,३; ४, २१^{२}; ५,४; ६, १,१,३^{२}; २, ३४^{२};२,१,३९; २,३६;३७;४,२, ५; ७,१,१,३१; ३५; २,४,३९; ४, १, ३६; २, २९; ८, १,४, ४; २,१,१६; ३,२, ५;६; ४,१, २७;२,१४;३,७;४,६;५,२,१४^{५}; ७,१,६; ९,४,३,६; ५,१, ४;९; ११,१,६,२५; ३३^{२}; २,१, ५;६, ९^{२};१०^{२}; ४, १,१०; ५,२, ३;५; ४,१५; ५, १३^{२}; ६, ३,४; १०; १२, २,१,६; ३,१^{२}; ३,२,१; ५, १,५; ७,३,७; ८,३,६^{२}; ९,२,५; १४,१,३,१; ६,८,१;२; ९,२;९; ८,६,४; ५; ९, १; १५, ५; ९, ४,१४; का. १, ५, १,४^{२}; ६,१, १०; २९; तै. १, १, २, ५; ४, ६,१;६,३,३^{२}; ८,९; ९, १;७,९, १; २,१,२,९; ४,१,७; ३,२,४, ४; ९,४;३,७,११; तैआ. १,३२, १;२,१५,१; ४,४२,१; तां.४,१, १२; १३; १६, १५, ११; १९, १५, २; २३, २०, १; २२, १; २३, १; २५, १; २४, ११, ९;१२,८^{२}; १३,१; १६, १; २५, १,१^{२};२,१; जै. १^{२};१४८;१५४^{२}; १५५;१६९^{२}; जैउ. १,६,१,६;२, ५; २,२, ३,३;९;१०;४,२^{२};८;९; आ. १, ३५; ९८; ११९; १४४; २३३;२८३; ३२८; ३३७^{२};४१०; ४७५; ५१२;५२३; ५४५; २,३, १;३,५;९; ८,१;३; १३,५; २२, ११; जैआ. १, ३५; ९८; ११९; १४४;१९८;२२३; २८३; ३२८; ३३७^{२};३७१;४१०; ४२०; ४२७; ४७५;५१२^{२};५१४;५२३; ५२४; ५४५; ५५४; २, १३,१; १५,१; सा. ३, ४, ९; १०; गो. १, १, २७^{२};२,४;३, १०^{२}; ४, १२^{२}; ५, ५;२३; २,२,२०; ३, २०; ६,६; १३; द्वौऽइव शां. १५,४; द्वौऽद्वौ ऐ. ३,४१^{२}; ४, १८; श. ९, ३, २,६;१२,८,३,१४; तै. १, २,५, ३; तां.१०,१२,८; १६,१,६;१०, ४; २१, १३,७; ष. ३,१०; गो. २,६,६^{२}.

द्वय- -यम् शां. १,५;३,२; १७,५; २०,१^{३}; श. १, १,१,४;४,४,२; ६,३,२३^{२};८, ३,१४; ९,१,१;३, ७;१०;१८; २, ३,१,१०;२४^{२};३, ३,२,२; ५,२,१०; ७,२,३;८,४, ७;९,४,१;४; ४,४,३, १५;५,१, ५,२१; ६,४,१,३; १२; ७,१,२, १८;४,२,२१; ५,१,३१; १०,१, १,११; ३,२; ६,२,१; का. १,३, १,५;१५; २, १,१, ४; तै. १,५, ९,७; तां. २४, २, २; जै. २४^{२}; जैउ. १, १७, १, १; ष. १, ३^{२}; गो. २,५,३; –याः श. २, २,२, ६;४,३,१४; ४, ३,४,४; १४,४, १,१; का. १,२, २,५; ३,२,१२; तां. १८, १, २; जै. १३०; जैउ. १, १२, २, ७; गो. २, १, ६; –यानाम् तै. ३, १,६,२; –यानि श. ४, ५,१०,२; ५, ४,३, १६; ६,२,२,२; गो. २, ६, ६; –येन श. १,३,१,३;२,३,४,९;३,६,१, २६;५,३,५,२७; ४,३,४;७; का. १,४,१,७; २,२,४,३; तां. २४, २,२.

द्वयी- -यी का. १,५,२,५; –यीः श. २,५,१,२; का. १, ४,३, २; –यीम् तै. १, ४, ९, २; –यीषु श. ५, ३,४, २३; –य्यः ऐ. ७, १९; श. १, ६, ३, ३०; ३, ५, १,१३; ११,५,४,१७; तै. ३,८, १७,४.

द्वा-त्रिंशत्- -त् शां.२७,३^{२}; श. ५, ३,४,२३;७,१,२, १६; २२; ९, २,३,४७; १०, १,२,८; १२,२; ४,१४; तै. १,७,५,५; जै.१००; –तम् श. १४,६,३,२; तां. १८, ३,२^{२}.

द्वात्रिंशद(-त्ऽअ-)क्ष(र→)रा- -रा शां.२६,१; श. ७,१,२,१६; १७; ९, २, ३, ४७; तै. १, ७, ५,५; तां. १०,३,१३; १८,८,३; २३, २८, ३; जै. ८९; १००; १३३^{२}; –राम् श. ७, १,२,१९.

द्वात्रिंश- -शः शां. १२,६; २७, ३; –शम् तां. २५, १, १; २,१; –शाः तै. ३,११,२,४; तां. १८, ८,३; जै. १४६; –शानि श.१३, ५,४,१०; –शेषु तै.३,११,२,४.

द्वात्रिंशति- -तिः गो. १, ५, ३, –तौ श. ७,१,२,२२.

द्वात्रिंशी- -शी शां. २७,३^{२}; गो. २,२,१३.

द्वात्रिंशिन्- -शी शां. २६,१^{२}.

द्वात्रिंशिनी- -नीः जै. ९१.

द्वा-दशन्- -श ऐ. १, १; १०;१३^{२}; १६; २३^{३}; २८^{२}; २९^{२}; ३०; २, १८;३३; ३७;३९;४१;३,२२; ४१;४,६;१६^{२};२४^{२}; ५,२५;२९; ६,१९^{२}; ऐआ. १, ५, १ (क्त्वस् टि. द्र.); शां. १, १^{२}; ७, १०;

CC-0. In Public Domain. Gurukul Kangri Collection, Haridwar

Digitized by Arya Samaj Foundation Chennai and eGangotri

८,१[२];५;९,२[३];४[२];११,६;१२,६; १३,९[२];१४,१;२:३;५;१६,११[२]; २५,१५; २७,१; ३; शांआ. १, २; श. १,२,५, १३[२]; ३,५,१०; ११;२,२,२,४[२]; ३,२७[२];३,४,४, १९[२]; २५;२७; ५,१,५; ६;६,४, २३; ४,१,१, १२; २, ४, २०[२]; २१[२];३,१, ५[४];४,३; ५,७,२; ६, १,११[२]; १२; ९,२,१, १; २[२];५, १५;३,५, ५[३]; ४,५, १४[२]; २०[२]; २१;२३[२]; ५,२,२[३]; ५, ८; १९[३]; ६,१,२,८[२]; २,१,२८[२]; २९;३०; ३६;२,३;५[३]; ८:१०; १२; ३१; ३६; ३७; ४,२, १०[३]; ६,१, ५; १४[२];३,१३[२]; ७,१,१, ३४; ३५; २,२,१६[२]; ४,४[२]; ९[२]: १६; २२; ३,१,४७[२]; ८, ३,३, ११; ४,१, ११–१६;२४;२८; ९,१,१, २६; २,२,६; ३,६[२]; ३,१,१; २,८;३, १३[२]; ४,१,५; ५,१,३८; १०,१, ४,८[२]; २,५,६[२]; ४,२, १२; २३; २४;३,१७; १९; ५,४,१०; १५; ११,२,६,११;५,४,९;६,३,५;८; १२,२,१,७;८; २,६;१२[२]; ३,६: ३,२,२[२];३,१३[३]; ७,२,१९;८,२, ३०[२]; १३,१,२,१; ७,३;३,३,८; ६,६;७; ४,१,५;४,१[२];११;५,१, ४०;३,११; ४,२६;६,१,२; १४, २,२,१२[३]; ६,९,३;६; का. १,२, २,३[२]; ३,२३[२]; २,२,३,११[२]; तै. १,१,४,१[२];६,७; ११; ९,१०;२, २,१[२]; ३,७,३;४; ५,१२,२[३];४; ६,१,१०; ७,३,६[२]; ७,५[२]; ८,२, ४; २,२,३,७; ३,२,७,५; ८,१, १; १०, ३; १७, २; २१,१; २; ९,१,१; १८,१; २[३]; तैआ. २,८, १; ५,४,९; १०; ६,२[२]; १०,१, १६; तां. ३,१३,३; ४,१,२;११; २, १२[४]; ४,११; ६,४; ६,२,५; ३,३[२];४[२]; १०,१,७; १०;३,३[२]; ९[३]; ३,११[२]; १२, ४,१७[२]; १३, २०; १४, १,१०; १६, ४,१२[२]; १३[२];६,१०[२]; १८, २,२;४; १४; ४,११; ९,५; ७;२१[२]; १९,५,५; २०,५,३; तां. २१, ३,४; ४,७; २३, ५,१; १७,२; २४,११,१[२]; २५,४,१;६,१;१०,२[२]; जै. ३१[२]; ६३[६]; ८८; १३०; १३३; १३९[२]; १४४[२]; १६२[३]; मं. २,४,६; गो. १, १,३७; ३,२१; ४,१९; ५,१; ५[२]; १०[४]; २३; २, १, १[२]; २,७;८[२];१३; ३,८[२];५,३; ६,१[२]; –शऽ–श श.८,३,३,३;४;–शभिः श. ७, २,४,१६;२२; १३,३,६, ६;५,१,४; तै. १,५,१२,४[२]; ३, ९,१८,१: तां. ३,१२,१[२]; ३[२];४, ४, ११; १०, ५,९; १९, ६,१; –शभ्यः श. ८,३,४,१५; १३,५, ३,११; तै. १, १,६,११; ष. २, १; –शसु श. १, ७, ३,२५; ९, ३, २, ८; १३,५, १, १; तै. १, १,४,१[२]; ६,७; तां. ४,१,२; गो. १,२,१५.

द्वादश– -शः शां. ८,९; श. ३, ७,२, १[२]; २[२]; १३, ३, ३, ८[२]; ९; तै. १,५,३, ४[२]; ३, ८,२१, १;२;३[२]; तां. १९, ५,५; १८,३; २५, १५,१; –शम् श. ४,२,४, ७; तां. ६, १,३; जै. १३०[२]; –शाः तै. ३, ११, २, २; –शान् गो. १, १,५; –शानि श. ८,३, ३,८; –शे श. १४, ३, १,१; तै. २, ७,१८, २; तैआ. ५, १२,३; जै. १६२[२]; –शेन तां. ६, १,२[२]; ३; –शेभ्यः ष. २, १; –शेषु तै. ३, ११,२,२; –शौ तां.४,१,२.

द्वादशी– -शी ऐ. २, ३७; शां. १४,२; तां. १६, १,१२; १९,४, ४; २३,३,३; –शीः तां. २१,३, ४; –शीम् तां. ९,९,१५; –श्याः तां. ९, ९, १५; –श्याम् तै. १, १,९,१०[२].

द्वादश-क– -काः गो. १, १, २४; –कौ गो. १,१,२७[२].

द्वादश-कपाल– -लः शां. ४,१४; ५,४; श. १,६.४,३; २,४,३,५; ५,१,१०; २,८[२]; ४, ५; ८[२]; ६, ३,५; ५,२,३,८; ५,१५[२]; ५,२, ६[२];५,८[२];६,२.१,३६; २,५;१२; ६,१,२;५[२]; ९,३,१,१;५,१,३८; १२,७,२,१९; का. १,३,२,५;४, ३,८[२];५,१,६;३,५[२]; ८;६,३, ५; तै. १, ६,१,१०; तां. २१, १०, २३; गो. २, १, २२; –लम् ऐ. २,२३;३,४७; ७,९; शां. ४,३; ४; १९,१; श. १,६,४,३; ५,२, ३,८; ५,१३:३,१,७:३,२; ४,५, ६; ५,४,२९; ५,१; ११,१,५,५; ८;४, ३, ५; १३, ३, ८,३; ४, २,६; ९;१२; तै. १,६, १, १०; ७,१,१; २,१;५; ३,५; ८,३,३; ४[२];४,१;२:६, ३; ३, १,४, ११; ८,१२,२;९,१७,३; तां. २१,१४; १९; जै. १६४; गो. २, १, १२; –लान् तै. १, ५, ११, ४; –लेन श. २, ५, २, ३५[२]; तै. १, ५, ११, ३; तां. ५, १०, ११[२].

द्वादश-गव– -म् श. ७, २,२,६; तै. १,७,१,२.

द्वादश-गृहीत– -तेन श. ९, ४, १,५.

द्वादश-त्रयोदश - -शेन शांआ. ३,२.

द्वादश-त्रयोदशोपमास†– -सः शांआ. ३,२.

द्वादश-धा ऐ. ४,२३; तैआ. ५, ११,६.

द्वादश-निधन– -नः तां. १३,५, २५; –नम् आ. २, १,७; जैआ.

† 'द्वादश-त्रयोदशः मासः' इति मुपा. नान्वयसहः । उपरि मुद्रितः Kt. पाठः ।

Digitized by Arya Samaj Foundation Chennai and eGangotri

२,११,७.
द्वादश-पदा(←पाद्←द)- -दा ऐ.२,३३; -दाम् ऐ. २,३९;४१; शां. १४,१.
द्वादश-पुण्डरी(क→)का- -म् श. ९,४,५,१३.
द्वादश-पुष्क(र→)रा- -रा तां. १८,९,७.
द्वादश-मान- -म् तां. १८,३,२.
द्वादश-भिथु(न→)ना- -म् गो. १,१,३१.
द्वादश-रात्र- -त्रम् शां. २५,१५; जै. १६४[२]; सा. १, ७, ६; ७; गो. १,४,१५; -त्रस्य सा. १,२, ५; -त्रे सा. ३,८,३.
द्वादशरात्रोपो(-त्रऽउ पऽउ-)षित- -तः सा. ३, २,४.
द्वादशर्च(-शऽऋच्)- -र्चःगो.‡२, ३,८; -र्चम् शां. १४,५; शांआ. १,२; -र्चौ तां. १४,१,९.
द्वादश-वर्ष- -र्षम् गो. १, २, ५; ५,२५; -र्षाणि गो. १,२,५.
द्वादश-विध- -धम् श. १३, ४, १,५; -धाः ऐआ. १,५,१.
द्वादश-शत- -तम् श. १२,२,१, ७; तां. १६, १, ११; १७,१३, १६.
द्वादश-संवत्सर- -रम् श. २, ३, १,१३; का. १, ३, १,७; सा. १, ४,९.
द्वादश-स्तोत्र- -त्राणि तां. ९, १, २४[२].
द्वादशा(-शऽअ-)क्षर,रा- -रम् ऐ. ३, १२[२]; ६, २६; तां. ८,७, १; १२, १३, २९; १५, १२,७; जै. ७४; १०१[२]; गो. २, ३,१०[२]; -रा ऐ. ३,१२[२]; २८[२]; श. १,७, ३,२५; ४,१,१,१२; ३,२,९; ६, २,१, २९; ३०; ८, ३,३, ३; ४; तै. ३,८, १२,२ तां. ६, ३,१३; ८,४, ३; जै. ८९; १००; १०२; १३०; १३३[२]; गो. २, ३, १०[२]; -राणि ऐ. ६, २६; शां. १४, ३; तां. १६,११,१०.
द्वादशाक्षर-पदा- -दा ष. २, १.
द्वादशा(-शऽ१अ-)र- -रे तै. २, ५,८,१२.
द्वादशा(-शऽअ-)रत्नि- -त्निः शां. १०,१; श. १३, १, २,१;२; तै. ३,८,१,१; ३,३; -त्निम् श. ३, ६,४,२३[२].
द्वादशाह(-शऽअहन्)- -हः ऐ.४, २३; २४[२]; २५[३]; तां. १०, ५, १;६;७[२]; १५;१६; ११,१०, १९; १२, ५,१३; १३,५,१०; १४,३, १४; १५,९,७; २३,१,२; २,२; गो. २,२,११; -हम् ऐ. ४,२३[२]; २४; २७; ३०; ६,२१; श. १२, ३,३,८; १४,९,३,१¶; तां. १०, ३,१; ९;४,५; ६;५,८; १५;१७; १४, ५, १७; ष. ४, २; सा. १, ४,५; गो. १, ५,१०[५]; २, ६,३; -हस्य श. १२, ३,३,७; तां. ४, ८,५; १०, ५, ९; १४, ३, १७; २३,२,१; ५,२; ८,१; ३; ९,१; ४;११,१; ४;१२,१; १४,१;१७, १; १८,१; २०,१;३; २२,१; ६; २३,१; २५, १; २६,१; २८,१; २४,१,१;५; २,१;४,१; ५,१;६, १;८,१;९,१;१२,१;१३, १;१४, १; ६; १५, १; १६,१; ६; १७, १;४; १८, १; १९, १; २०, १; २५, १,१; १०; २,१; ४,१; गो. १, ५,१०; २,२,११; -हात् तां. १०, ४, ९; -हे ऐ. ४, २५; श. ११,५,४,९; तां. २४, २, २; ष. ४,२; -हेन ऐ. ४, २५[६]; श. ४, ५, ९, १; तां. १०, ३, ११; ५, १४;१५; जैउ. ३,६,३,१;६.
द्वादशाह-याजिन्- -नम् तां.१९, ९,४.
द्वा-पञ्चाश- -शे श. ७,३,१,४३.
द्वापञ्चाशी- -श्यौ शां. १८,३.
द्वा-पर- -रः ऐ. ७, १५; -राय तै. ३,४,१६,१ -रे ष. ४,६.
द्वापरादि- -दौ गो. १,१,२८.
द्वा-विंशति- -तिः शां. २७, ३; श. ९, २,३, ६; आ. २, २३, १९; -त्या ऐ. ७,१६.
द्वाविंशति-धा श. १०,४,२,१६.
द्वाविंश- -शः श. ८, ४, १, १६[४]; -शम् श. ७, १, २, १७; तां.२३,१७,२; -शयोः ऐआ.१, ४, २; -शाः, -शेषु तै. ३, ११, २,३.
द्वाविंशी- -शीम् ऐआ. १,४,२.
द्वा-षष्ट- -ष्टानि श. ११,५,२,१०.
द्वा-सप्तति- -तिः श. १४, ५, १, २१.
द्वासप्तती(-तिऽइ-)ष्टक- -कान् श. १०,४,२,११.
द्वि-क- -म् सा. २,७,२.
द्विका(-कऽ१आ-)द्य- -द्येन सा. २,३,२.
द्वि-कपाल- -लः तां. २१, १०,२३; -लम् ऐ. ७, ९; श. ५, ३, १, ८;५, ४, ३३; ३४; ८, ४,४,४; १०,५,४, १२; तै. १, ७,३, ५; ३,१, ५, १३; -लेन श. ५, ५, ४,३३.
द्वि-गत(√गम्)- -त तां. १४, ९, ३२.
द्वि-गुण- -णः श. ८, ७, २, १०; -म् श. ३, ३, २, ९; -णानि शां. २९,८; -णे ऐआ. ५,१,३; -णौ शां. २८, ९[२].
द्वि-जिह्वा- -ह्वे शांआ. ८,७.
द्वि-त,ता- -तः श. १, २,३,१; का. २,२,१,१५; तै. ३, २, ८, ११; -ता तै. २, ७, १३, २; तां.

‡ त्रुटित इव मुपा. । ¶मुपा. स्वरो विमृश्यः ।

CC-0. In Public Domain. Gurukul Kangri Collection, Haridwar

२४,१,९‡:–त्राय श. १,२,३,५; का. २,२,१,२०.

द्वि-तीय,या- -यः ऐ. ४, १५; ७, २९^{३}; शां. १२, ८; २६, ७;११; १६;२७,७; शांआ. ६, २; १२: श. १,७,१,३; ३,७,३,९; ५,२, ४,१३; १०, ६,५,४; ११, २,६, ४;७,१०; १२,२,१, ३^{२};४,१५^{२}; १४, १,२, २३; ४,३,१९; ५,१, १०; तां. १०, ५,१; २;४; १७; २०, १२,५; २४, २०,१^{२}; २५, १,१^{२};२, १^{२}; जै. १२८; जैउ.४, १२,२,२; आ. २,२५,८; सा.१, १,८; १४; ष. ३, ७; गो. १,१, २६; २७;३५; २,८; ३, १०; ५, २^{२}; ४^{२}; २, ६, ६; –यम् ऐ. ३, ३४; ४,९;१६;३१; ५,६;१८;६, २४^{२};७,१५; ऐआ. २, २,३; ५, १; शां. २,२^{२}; ३,९; ६,३^{२};१३; ८,९;१२,२; १९,३;८^{२};२०,३^{२}; २१,४;५; २२,२;४; २५,७;२६, २; १२^{२}; १६; शांआ. १,६; २, १; श. १,२,३,१; ४,१७; ८,२, १२; २,१,४,२६; २,१,१६;२२; ४,५;५,३,११; ३,४,१, १२;६, २,२४^{२};७,४, १०; ९,४, १०;४, १,५,१९^{३}; २,५, १४; ६,३,३^{२}; ८,८;१२; ५,४,४, १०; ५,५,३; ६,१,३,९;५,१,३;७,४,३^{२};९,१, २,५;२,३, ३^{२};३,१, २०;२१;४, ३,१३;१०,१,२,१; ११,२,१,१; ३;२,७,७;८; ११; २२; ५,१,३; ३,४^{३};७^{३}; १२,२,४,३; १३, ६, १,१०; ११; ७,१,४; १४,३,१, ५; ४,२,४; ७,१, २३–३०; ३, १६–२३; ८, १५, ९; का. १,२, १,१३; ४,२;४; ५,२,१०; २,१, २,२; २,२, १०; १५; तै. १,१, ९,१; १०,२; ६,२,६; ८,५, १; २,१,२,४; ४,७; २,४,२;५; ३, २,८, १०; ९,५; ११,८,१;४;६; तैआ. २, १५, १; तां. ६, ६,८; १०, ५,३;९; ११,६,३;८,५; ९, ४;११,९; १४,९, २३; २०,११, ५;१४,७; १५,६;१६,९; २१,९, ६;८; जै. १५;१०१;१४३;१४८; १६०;१७३; १९८; जैउ. १,१६, १,१^{३}; ३,२,४,४;३,१.३; जैआ. १, २४५; आ. १, २४५; ३४४; ४१९; २, २२,२; सा. १, २,९; ६,२;७;७,३; ४;६;७; ८; ८, ७; ८;११; १२; ३,७,४;६; १०;९, २;४; मं. १, १,३; ष. ४, ६;७; गो. १, १, १; ३५; ३९^{२}; २,८; १९;२०; ३,११^{२}; १२^{२}; २,१,१; २, १; –यमऽ–यम् ऐ. ४,३२; –यया शां. ५, ७; श. ८, ५,२, १५; ९, ५,२, ९; १३, ५,४,८; १२; १७;२२; ६,१, ३^{२}; तै. १, ६,९,४^{२}; तैआ. १०, ५,२; जैउ. ३, ३,१,६; गो. १,१,१८; २,१, २५; –यस्य ऐ. ४, ३१^{११}; ३२^{९}; ५,६;१८; शां. १९,१०; २०,३; २४,५^{२};२६,१३; श. १३,५,३, १०; तां. १०, ६,२;७, १; ८,१; ९,१; १०,१; ११,१; ११, ६,१; २१,९, १२; १५; –यस्याम् श. १, ४,३, १२; –या ऐ. ३, १८; ४,४; ऐआ. १, ५,१; शां. १,५; शांआ. २,४; श.२,३,१,२२;२३; ५, ३,५,२९; ६, २,३,८; ८,२, १, ५; ७; १७; १८; २, १; ५,२,७,–१०;१५;३,५; ७,२,३; ४,१३; २०; ९, ५,१,३६; १०, १,१,७; ५,३; २,५, १०; ४,३, १५^{२}; ११, २, ७,६; १२, ८,३, ३०^{२}; का. १,३,१, १४^{२}; तां. ३, ११,२; १६, ५,१५; २०, १४, २; २४, १०, २; जै. १३७^{२}; ष. २,२^{२}; गो. १,१,२५; –याः श. २, ५,१,२; का. १, ४, ३,२ तै. २,६,५,७;३,११,२,१; जै. ७१; –०याः तै. ३, ७, ५,१; –यात् श. १४, ४,२,३; तां. २०, ११, ६; –यान् शांआ. ६,१२; –यानि श. ३,६,२,२४^{२}; · याम्याम् श. ९, ५, २,५; जै. १६२; –याम् ऐ. १, २३; ३, ३७; शां. ७,४^{२}; शांआ. २,४^{२}; श.१,३,४,७;७,१, १७; ८,२,१२; ३,६,२,११; ३, ८^{२}; ४,३,४,१०; १२;५,७;६,९, ९; ६,२,३,३; ७;१०; ३,३,१६; ८,२,१,१; २,३^{२}; २,२,४; ३,१, १; ६,३,१; ७,४,१३; २०; १०, १,३,६; ४,३; १२, ८,२,९;११; १३, ३,४, ४; ५, ३; ४,२, ९; का. १, ३,१, १४; तै. १,३,१०, २; ३; ६,४, २^{२}; २,१,३,८; ३, ९,११.४; ११, ८,३; ४; १०,१; १२,२,९; ४,७; तैआ. १,२५,३; जैउ.१,१८,१,८^{२};ष.२,१;–यायाः ष. २, २; –यायै शां. १, १^{२}; श. ६,२,३,४; ८, ६, ३,१; –ये ऐ. ४,३१^{८};३२^{११}; ६,१९^{३}; २८^{२}; शां. ८, ८; २४, ८;९; ३०,४; ९; श. १,५,४,१३;४,५,४,१३; ८,१; १०,२,३,५; १३,४,३,६; १४,२,२,४४^{२}; ४५; तै. १,२,२, ३;८, १,१; २, ७,११,१; तैआ. ५, १२,१; तां. १०, ७,२; ११, १०,९; १४, ११,२९; २०, १५, १०;१३; जै. १७३; गो.२,६,१^{३}; ८^{२};–येन ऐ. ४,१;५,६;१८; शां. २०,३; २२,२; शांआ. २,१; श. १, १,२,१३; ९,३,९; २, १,४, २६; ३, ६,३,३; का. १, १,४, २४; तां. १०, १२,१; २०, १६, १; जै. २३; सा. १, ८, १५; २, ६,९; ३, २, ५; ७, २; गो. १, १,१६; –येषु तै. ३,७,५,१;११,

‡असनन्' (√सन्) इत्यत्र टि. अद्र. ।

Digitized by Arya Samaj Foundation Chennai and eGangotri

२,१; –यैः श. १२, ८,३, ३०[२]; तै. २,६,५,७; –यौ श. ९,३,१, ११.

द्वितीय-वत्- -वन्तः गो.२,६,६[२]; –वान् शांआ. ६,१२; श. ३,७, ३,८[२]; १४,५,१,१०.

द्वितीय-स्वर- -राः सं. २.

द्वितीया(-यऽअ-)न्त- -न्ते सा. २,६,१४.

द्वि-दन्त(→दत्)- -दतः जै. १३०; २०६.

द्वि-दिव- -वः तां. १७,१३,७.

द्वि-देवत्य,त्या- -त्यः ऐ. २,३; ६; श. ३.३,४,२३; ४, १,३,५; तै. १, ५,९,७; –त्यम् श. ४, १,५, १९[२]; ११, ५,२,३;५; का.२,१, ४,२०; –त्यया श. ७,५,१,२५; –त्या शां. ९, ३; –त्याः ऐ. २, २६; २७, २८[३]; ३०[२]; शां. १३, ५[३];६[२];१६,११; २८,९[२]; श. ४, ३,५,५; तां.२०,१५,१४;–त्यान् ऐ. २, २८; ३०[२]; शां. १६, ३; श. ४,१,५,१६[२]; ३,५,४; ५;७; ८; –त्यानाम् ऐ. २, २८[३]; ३०; शां. १३,६[२];२८,२;–त्यानि शां. २१, ५; जै. ६४; –त्याभिः ऐ. ६,१३; गो. २,६,६[२]; –त्येन शां. २१,५;–त्येषु शां. १३,९; ३०, ११; गो. २, ३, ८; –त्यैः शां. १३,५[२]: श ४,३,५,६.

द्विदेवत्य-ता- -तायै शां. ३०,२.

द्विदेवत्य-प्रैष- -षान् शां. २८,२.

द्वि-धा(र→)रा- -राः ऐ. २, २०; शां. १२,१.

द्वि-नामन्- -मा श. ९, ४,३, १३; –मानः श. ३,६,२, २४[२].

द्विनाम्नी- -म्नी तै. २,७,१७,१†; –म्न्यः श. ५, ३, ३, १४[२]; ९, ४,३,१३.

द्वि-नाराशंस- -म् ऐ. २,२४[२].

द्वि-निधन- -म् जै. १९६.

द्वि-पञ्चविंश- -शे ऐ. ७,२.

द्वि-पञ्चाशत्- -तम् ऐ. ४,१९.

द्विपञ्चाश- -शे ऐ. ७,२.

द्वि-पद- -दः गो. १,१, २५; –दम् तै. २,६,१७,७.

द्वि-पाद्(→पद्)‖- -पदः शां. ८, १[२]; श.१४,५,५,१८; तै. ३, ३, ११,२; गो. १,२,९; जै. १०५; –पदा तै. २,६,२०,५; तां. १३, ४, २; १४, ५, २६; १९, ३,५; –पदाम् श. ७, ५,२, ३५[२]; तां. ५,१,१९; २०,१४,३; –पदि तै. २, १, ३,९; –पदे श. १, ९,१, २८; ६,६,४,७; ७,२,४[२]; ९,२, ३,२५; तै. १, १,७,१;८,५; २, १,२३; २,६, १६,१; ३,१,१,३; ५, ११,१; ७,८,२; ११, ४, १; तैआ. १,९,७; ४,४२,५; तां. ६, ९,८; मं. १,२, १७; १८; २,६, १; –पात्,द् ऐ. २,३८;४,३[२];५, १७;१९;२१; शां. १६,११; २२, ९;२६,९; श. १, ९,१, २८; २, ३,४,३३; ५,१,१; ३,७,३,१;६, ३,३,२१; ४,१, ३; १२; १८;५, १,८;६, २,७; ७,१, २४;३,१२; ७,४,१,२१; ५,२,३२; ८,२,३, ६;७, ४,९; ९, २,१,१६; २,३, १९;४,४,१४;५,१, ३१; ११,२, २,३;४; १२,२,२, २२; १३,३, ६,३; का. १, ४,१,२३:३,१; तै. १,७,४,४;२,१,३, ९; ६,१८,४; ३,२,५,२; ३,८,३; ७,५,९; ९, १२,३[२]; तां. ४, ४,११;८,२;७, ३,२२; ७,२; १५, १०,८; १६, १५, ११; जै. ३१; ४०; ४१; १६९; गो. १,२,९;३,१; ४,२४; २, ६, १२; –पादः ऐ. २, ३८; श. २, ५,१,१; ३, ७,३,१; का. १,४,३,१; तै. १, २,१,२५; ३, १२,६, ४; –पादम् श. ७,५,२, ३२; ११, २, २, ३; जै. ३१; –पाद्भिः तै. ३,७,२,४.

१द्विपदा- -दयोः ऐआ. १,४,२; –दा ऐ. ४,३[२];१०; ऐआ. २, ३, ४; ५,२,५; शां. १७, २;१८,३; २७,२; श. ८,२,४,२[२]; १०,३, २,११; ५,४, ८; तां. १६, ११, १६; १७,१, ४; –दाः ऐ. ४,३; ५,५[२];१७[२];१९[२]; २१[२]; ऐआ. १, ४,२; शां. ११,६; १७, २; १८, २;३;२२,९; २६,१०; १३;१७[३]; २७,२;२९,५[२]; शांआ. २,१२[२]; श. २,३,४,३१;३३[३];८,६,२,४; १७[२];१३,३,६,३[२];४[२];५[२]; का.१, ४,१, २३; तां. १०, ६,६; १२, १३, ३; १३, १२, १; २; १४, ११,३५; १५,५, ३२; –दानाम् शांआ. २, १; दै. २, ९;२, ३‡; –दाभिः का.१, ४,१,२३; –दाम् ऐ. ४,३;१०[३]; ऐआ.५,२,४; शां. ११,६; १७,२; १८,२; तां. २०, ४,७; –दायाः शां.१८,३; –दायै शां. २७,३; –दासु ऐआ. ५, २, २; शां. ३०, ३; तां. १२, १३, २; –दे शां. २७,२.

२द्विपदा- -दाः तै. ३, ९, १२, ३[५]; –पदाः३ श. १३, ३,६,४; तै. ३, ९, १२,३; –दाम् तै. २, ८, ८,४; –दासु तै. १,२,६,४.

द्विपदा-सहचर- -राणि शां. ३०,३.

द्विपदी- -दी श. १४, ८, १५, १०; तै. २,४,६,११; ३,९,१२, ३; तैआ. १,९,४; –दीम् श. ४, ५,२,१२.

† '-न्ना-' इति मुपा. स्वरोऽलक्षणः ‖ पाद→पाद् पा. ५, ४,१४० । ६,२,१९७ द्र. । ‡ '-पदाम्' । इति मुपा. मुद्रणप्रमादात् । तत्रैव सा.द्र. ।

CC-0. In Public Domain. Gurukul Kangri Collection, Haridwar

द्वि-पाद्- -दाः श. ६,८,२,५.
द्वि-पर्यास- -सौ शां. ३०,९.
द्वि-पात्र- -त्राः ऐ. २, २७.
द्वि-पुत्र- -त्रः जैउ. २, २,३,३.
द्वि-पुरुष- -म् ऐ. ८,७.
द्वि-प्रतिष्ठ- -ष्ठः ऐ. २, १८; ३, ३१; ५,३; ६,२; ऐआ. १, १,२; ५,१; श. ११, ५, २, १०; १३, ३,६,३; तै. ३, ३,९,२; १२,३; गो. १,४,२४; २,६,१२; -ष्ठम् ऐ. २,१८; ३, ३१; ५, ३; १७; २१; ६,२; ऐआ. १, १,२; ५,१.
द्वि-प्रैष,षा- -षः ऐ. ६, १४[२]; -षे ऐ. ६,१४.
द्वि-बर्हस्- -र्हाः श. ४, ३, ३, १८; तै. ३,५,७,५.
द्वि-यजुस्- -जुः श. ७, ५, १,३५; २,१६[२];२०[२];२४; १०,४,३,१४; ५,५, १०; -जुषः श. ७, ४,२, २४; -जुषम् श. ७, ४,२, १६[४]; २०.
द्वि-रात्र- -त्रः तै. १,८, १०, ३[२];३, १०,१,४; तां. १८, ११,८; ११; २०, ११,३; -त्रम् शां. ८, ९; तां. २०, ११, ३; जै. १४७; -त्रस्य तां. ११,६,२;९,३; -त्राः जै. १४७; -त्रे सा. ३, ८, ३; -त्रेण तै. १, ८, १०, १;३; तां. १८,११,५; सा. २,५,६.
द्वि-रूप- -पः ऐ. २, ३; शां. १०, ३; श. ३, ३,४, २३; ५, ३,१, १०;१३,४,२,३;४; -पम् ऐ. ४, २२; श. १३,४,२,३.
द्वि-रेतस्- -ताः ऐ. ४,९; श. ६,३, १,२३; तां. ६,१,४.
द्वि-वर्ण- -र्णः गो. १,१,२६; -र्णम् गो. १,१,१६.
द्वि-शत- -तम् ऐआ. ५,२,२; -ताः तां. १६,९,३.
द्वि-शीर्ष- -म् मं. २,७,१[२].
द्वि-षं(←सं)हित- -तानि तां. १७, १,१५.
द्वि-ष(←स)न्धि- -न्धिः ः१.१,२५.
द्वि-षाम्गी(←सामन्)- -म्गी जै. २४[२].
द्वि-षू(←सू)क्त- -क्ताः शां.२९,८[२]; द्वि-सूक्त- अद्र.
द्वि-षोडशिन्- -शी तां. १७,३,१.
द्वि-ष्ट(←स्तन→)ना- -नाः,-नाम् जै. ९१. द्विस्तना- अद्र.
द्विस्(ः)‖ऐ.२,१४[२];२८[४];२९;३,३१; ऐआ. १,३,४; ५, ३,३; शां. २, २[२]; ८; ११, ५; १३, ६[२]; ९[२]; १६,३; १८,४; २०, १[२]; २६,३; ३०,९[२]; श. १, ६,१,२१; ७,२, १०; ४,११; २,३,१,१८[३]; ५,२, ३७; ३८; ३९;४०[२]; ३,९; १०; १४; १५; ६, १, १३; २७–२९; ३१; ३,१,३, १६; ४, ४, १७[२]; १९[२]; २३–२५; ८, २, २६; ३, २३;२५; ४,२,३,१७; ३,१,११; ४, २,५; ५, १६[२];१७; ५,२,९; ११; ५,१,३,५; ५,४, २६[२]; ६, ५,४,९; ८,२,५; १४, ६,३,२[२]; का. १, ३,१,११[३];५,२,८;९;१३; १४; ६,१,१०; १७–२०; तै. १, ४, ९, २; २, १,३, ९; ४, ५[४]; ५,७; ११;९,१[२];३,७, ३[२];४[२];३, ३,७,११;८,३[२];९[२]; तैआ.२,११, १[२]; १८,१; ४, २८,१; ५,७,४; तां. ७, १,२; १४, ९,३२; २३, ३,६;१२,५; जै.९३;१९८;२००; गो. १,१,३९[२];२,९; ३,१५[४]; २, ३,७; द्विःऽद्विः ऐ. १, २३; श. ५.१,३,५[२].
द्विःशत- -म् तां. १६,९,३.
द्विरनुगान- -म् आ. २,१४,१२.
द्वि-संस्थित- -तः गो. १,२,९.
द्वि-समस्त- -स्तानि श. ११, ५, २,७[२].
द्वि-सू(-क्त→)क्ता- -क्ताः गो. २, ६,६[६]. द्विषूक्त- गद्र.
द्वि-स्त(न→)ना- -नाम् श. ६,५, २,१९. द्विष्टना- गद्र.
द्वि-स्थान- -म् गो. १,१,२७‡.
द्वि-हिङ्कार- -म् तां. १४, ९, २२; आ. १, ४१९; ५११; जैआ. १, ५१४.
द्वि-हूत-वत्(मतुप्)- -त् ऐ.[?],१८.
द्वि-होतृ- -ता तैआ. ३,७,१.
√द्विष्, द्वेषते श. ६,६,३,१०; तैआ. २,५,२; द्वेष्टि ऐ.२,१; शां.६,२–९; शांआ. ४,८;९;१३; श.१,२, ४,१४;१६; १७;१९; ५,४,१२–१६; ८,३, १; २[२]; ३;४[२]; ९,३, १०[३];१२[३]; ३,८,५,११; ६,६,३, ११[२]; ७,५,२, ३२–३६; ८,६,१ १६[४]; ९,१,१,३९[४];२,१२[३]; १२, ९,२,६; १३,८,४,५; १४,३,१, २७; का. २,२,२,८–११; तै. १, ६,१०,२;२,६,६,३; ३,२,९,४[३]; ५,१,१; ७,६,५; १७; तैआ. २, ५,२;३,१४,३; ४,१०,३;११,६; ८;२२,१;२३,१; ३९,१:४२,१†; ४; ५, ८,७; ९,८; ११; १०,१, ११[२]; जै. २६;९०[२]; जैउ. ३,५, १,१; ष. १, ६; द्विषन्ति शांआ. ४, १३; द्वेष्मि श. १,५,४,१२; तै. ३, ७, ६, १७[२]; तैआ. २,५, २[२]; द्विष्मः शांआ. ४, ८;९; श. १, २,४,१६;१७; १९;५,४,१२–१६; ८,३,१;३; ९,३,१०[३];१२[३]; ३, ८,५,११; ७,५,२,३२–३६; ८,६,१,१६; ९,१,१,३९;२,१२; १२, ९,२,६; १३,८,४,५; १४, ३,१,२७; का. २, २, २,९–११; तै. २,६,६,३; ३,२,९,४;३,११,

‖ पा. ५, ४, १८ द्र. । ‡ 'द्वयस्थानम्' इति कालि. मुपा. ? । † मुपा. स्वराभावश्चिन्त्यः ।

Digitized by Arya Samaj Foundation Chennai and eGangotri

२;५,१,१; तैआ. ४,१०,३; ११, ६;८; २२,१;२३,१; ३९,१;४२, १;४;५,९,८;९,११; १०,१,११; जैउ. ३,५,१,१; दिद्वेष श. १,६, ३,२; ५,५, ४,३; द्विष तैआ. ४, २०, २†; अद्वेट्, अद्विषुः श. ६, ६, ३, ११; द्विष्यात् ऐ. ३, ६; शां. ७,३; ११,५; शांआ. १, ८; श. १,३,५,७; ५,४, १२; ३,९, ४,१७^{२};४,६,५,५; ८,६,१, १६; ९,१,१,३९;२,१२; १४,८,१५, १०; ९,४,११; का. २,२,३,२१; तै. १,१,८,६; ६,१०, २^{२}; ३,२, ९,१५;३, ११,४; तैआ. ५,८,७; १०,५; तां. २,१३,२;६,६,२;१०; ७,८; जै. २६;१०९^{२}; सा. २,६, १४; गो. २,३,२;११.

द्विष्– -षः ऐ. ५, २१^{४}; ८, ११; ऐआ. ४, १,१^{२}; श. ३,३,३,१५; १६; तै. ३, ७,८, १; तैआ. ६, ११,२; १०, १,९; तां. १३, ८, ४; १५, ४,३; मं. १, २,५; जै. १३४; –षुः श. ६, ४,४,२१.

द्विषत्– -षतः ऐ. २, १; ४, ६; ५, ११; ८, २८^{३}; शां. ३, २; ४,१, ८; ७,२;१०;८,८;१२,२;१४,५; शांआ. १२,७; श. १,२,४,७;६, १,२; ९, २,३,८; १३; २३;२९; ११, ४,२,९;१३; ५,९,५; ८,३, ७–११; १२, ४,४,२;३; १४,५, २,१; का. १, १,१,७; २, १,४, ५;८–१०; २,२,५; ३,७; तै. ३, ७,६,२३; तैआ. ४, ३४, १; जै. १८;५१; ७८;८१; १६५; १८७; १९१; गो. २, ५, २; ६, ११; –षता श. १,५,३,१९; –षताम् श. ३,२,१,२४;४,२,३^{२}; मं. १, २,१; गो.२,६,१३; –षति श.१, ५,३,२०; गो.२,६,१४; –षत ऐ. १,२‡; २,१;३५;३,७; ४, १;२, २४; श. १, २,४,३;३,५,१६;६, १,४;४,३,३,५; का. २, २,२,२; गो.२,३,३;-षद्भ्यः श. ३,४,२, २;३^{२}; मं. १,१,१४; –षन् ऐ.२, १५;१६;३१; ३,३९; ४,२६; ६, ४;८,२८^{११}; ऐआ. २, १,४^{२}; ८^{२}; श. १,६,१,४; ४,२०; ३, ५,४, ३; ८,४,४,३; ९,५,१,२७;१२, ४,३,८; १३, ३,४, २; ६,१,९; १४, ४,१,८; का. १, १,२, १०; ११; तै. ३, ७,६, १९; जै. १४; २३;४९; ६३;७४; १३२; १३७^{२}; १५३;१५५;.जैउ. १,१५, ४,४; –षन्तः ऐ. ८, २६^{२}; २८; तैआ. ९,१०,४; १०, ६३,१^{२}; मं. २, ४,१४; –षन्तम् ऐ. १, १३; ५, २४,६,४;८,२७^{२}; ऐआ. २,१,८; ८; शां. ४, ७; शांआ. १२, ४^{२}; ६; श. १,२, १,७; १२; ४,२१; ४,१, ३८; ५, २, २; ३, १८; ६, ३, २६; २८; ३२; ४, १९;८,२,१७;९,१,१८; २,१,२, १७; ४,४, १५; ५,३, १;२–४; २०; ४,१; ३, १,१,३; ५,२,३, ७;४,३; ३,५,२८; ६,५,२, २२; ७, ४,२,३३; ३४; ८,५, ३,८^{२}; ११,१, ३,६; २,७, २४; २६; ४,२,१; ५,९,५; १२,४,३,८;४, ४,३; ७,३,४^{२}; ९,३,९; १३,६, १,९; का. १, १,२,११; ३,४,९; ५, २,१–४; १९;३,१; २, १,२, १०; ४,५;८–१०; २,२,२; १२; ३,७; तै.३,१,४,७;५,१,१;७,६, १९;२३; ८, ९,३: १७, १^{२}; ३; तैआ. ४,३०,१; ३२,१; जै. १५; १६;२१;२२;३२; ४५; ४६^{३};४९; ५०;५३; ६६; ६७;७३^{२};७८;८८; ११०^{२};१३७;१४१; १७२; १९०; १९६;२०१; २०५^{२}; २०८; जैउ. १,४,२,५: २, २,२,८; ३, २,९; मं.१,२,१;२,८,१३: ष.२,७; गो. २,४,११;द्वेषस्-,द्वेष्टोस्,द्वेष्य-अद्र.

द्विस्, द्विसंस्थित- प्रभृ. द्वि- द्र.

द्वीप(द्विऽअप्)– -पः श. १२, २, १, ३; –पम् जै. ५५; ११२; गो. १, ५,२‡; –पात् जै. ११२; –पे तैआ. २,२,१.

द्वीपिन्– -पिनम् तै. २, ७,१६,४; –पिनि तै.२,७,७,१;–पी शांआ. १२,६; जै. १५०.

द्वे-धा ऐ.२,३२^{२};४,१६;५,१९; २१; ७,३२; श. १, २,२, ४; ६, ३, १७;२,२,२,६; ५,२, ४१; ३,६; ३,८,३,१८;१९; ४,१,३, १४^{२}; ५,१, ३,५; ३,२,७; ४,५, १५; १०, १,१, ११;४, २, ४; १४, ४,२,५; का. १, ५,२,५; तै. १, ४,७,४; तैआ. ५,२,३; जै. ८९; १७६; द्वेधाऽइव ष. १,३.

द्वेधा-विभक्त– -क्तः श. ४, ३,४, ४; का. १,२,२,५.

द्वेष(√द्विष्)– -षात् तैआ. ६, ९,२; –षेण श. २,३,४,४; का. १, ४, १,३.

द्वेषस्– -षः श. ३, ६,१,११;७,१, ४;८,३,२४; १४, ३,१, १९; तै. २,८, ५,७: ६,८; ३, १,१, ५; तैआ.४,११,४; ५,९,७; –षाँसि श. ६,८,२,९^{२}; तै. २, ४, २,५; ६,१०,२;३,१,१, १०;६,१३,१; ७,६,७; तैआ. ६,९,२^{२}; १०,२^{२};

† '···अस्मान् । द्विषासुनीते...' इति मुपा. तत्र. सा 'द्विषा' इति तृ.१. आह । भा. तु 'द्विष । असुनीते' इति पदे विभज्यादिमं क्रियापदमाह । अथ च प्रायःसमान एव स्थले मैसं. ४,९,१२; इत्यत्र '···अस्मद्द्विषः सुनीथ···' इति पाठ उपलभ्यते । तत्प.पा. अनुसारि 'अस्मद्द्विषः' इत्येकं पदम् । प्रकरणसङ्गतिस्त्वुभयथापि दृश्यते । निश्चयः सुध्यधिगम्यः । ‡एवं किल G. । कालि. मुपा. तु 'दीपप्रतिष्ठा' इति ? । तु. श. द्र. ।

CC-0. In Public Domain. Gurukul Kangri Collection, Haridwar

–षोभ्यः श. ३,६, ३,७; तै. ३, ६,११,१.

द्वेष्टोस्(:) श. २, ३,४, ६; का. १, ४,१,५.

द्वेष्य– -ष्यः ऐ. ३,३१; शां. १, २; श. २,३,४,४;१२,९,२,६; १३, ८,४,५;१४,३,१,२७; का. १,४, १,३;९; –ष्या तै. ३, ७,५, १३.

द्वैगत(←द्वि-गत्)– -तम् तां. १४, ९,३१;३२; जै. २००; –तस्य जै. २००; –ते जैआ. १, २६४; २, २१,७; आ. १,२६४; २,१०,१.

द्वैगत-त्व– -म् जै. २००.

द्वैत(←द्वित)– -तम् गो. १, १, ८; २,२०; –तम्ऽइव श. १४,५,४, १५.

१द्वैतवन– -नः श. १३,५,४,९[2].

२द्वैतवन†– -म् श. १३,५,४,९[2].

द्वैध(←द्विधा द्वेधा वा)– -धम् ऐ. ७,४; गो. १,१,२; –धम्ऽइव ऐ. ३,४.

द्वैप(←द्विप)– -पः जै. १३४.

द्वैपद(←द्वि-पद)– -दम् शां. ३०,३; –दाः गो. २,६, ११; –देन ऐआ ५,१,४; –दौ गो. २,६,१२[2].

द्व्य(द्विऽअ-)क्षर,रा– -रः श. ७, १, २,२२;११,२,२,३; १२,३,३,४; गो. १,३,१०; –रम् श. ८,४,४, ७;१०,२,४,६;५,४,५;७;१२,३, ३,३; तै. २, १,५, ७; गो. १,३, १०; –रा श. ८,३,२,११; –राणि तां. ७, ३, २२; –रेण ऐ. ५, ३[2]; तां. ७,७,२; १२, १३,२९; १५, १०,८; जै. ३१[2];७४;१०५;१०७.

द्व्यक्षर-णिधन– -नम् तां. ११,५, ४; २१,५,५; जै.४०;४१.

द्व्य(द्विऽअ-)ग्नि– -ग्नि ऐ.५, १८[2]; –ग्नी शां.१,१

द्व्य(द्विऽअ-)ङ्गुल– -लम् शां.२,२;श. ३,३,२,४; –ले शां.२,२.

द्व्य(द्विऽअ-)नुगान– -म् जैआ. २, २३,१०.

द्व्य(द्विऽअ-)न्तर– -रान् सं. ३.

द्व्य(द्विऽअ-)भ्यास– -म् जैआ. १, ५१७.

द्व्य(द्विऽअ-)रत्नि– -म् श ११,७,४,१

द्व्यह(द्विऽअहन्)– -हः श. १२,२, २,१२; गो.१,५,१; –हम् शां.८, ९; श.२,५,३,१; का. १,५,२,१: तै. २,१,६,५; –हे श. १४,१,१, ३२.

द्व्यु(द्विऽउ-)क्थ– -क्थः ऐ. ६, १३: गो. २, ६,६[4]; –क्थस्य शां. २९, ८; –क्थाः ऐ.६,१३.

द्व्यु(?द्यु)ति– -तिः गो. २,६,६.

द्व्यु(द्विऽउ-)दास– -म् तां. ५, ७, ४; ११,५,१९.

द्व्यु(द्विऽउ-)रणा– -णा श. ११, ५, १,२.

द्व्यूध्नी(द्विऽऊधस्)– -ध्नीः जै.२०३

द्व्यू(द्विऽऊ-)नाक्ष(र→)रा– -रा तां. १०,६,५.

द्व्यृच(द्विऽऋच्)– -चः शां. २४, ६;७;८; –चान् गो. १,१,५;८.

द्व्यो(द्विऽयो-)ग– -गेन तां. १६, १३,१२.

द्व्यो(द्विऽओ-)पश,शा– -शाः तां. १३,४,३[2].

—:०:—

ध

√धन्‡,दधनत् तै. २,८,३,५.

धन– -नम् श. ५, १, ५, २३; १३, ५, ४, १५; तै. ३, ३, ११,२; तैआ. १, २७,६; ३१,१; ३,१०,४;६,१,१; ७,११,१; तां. १,७,९; जै. ४९[7];१३४[2]; १८६; मं. २,४,१; १२; ५, ७; –नस्य ऐआ. ४,१,१; शांआ. १३,१; तै. ३,२,३,१०; –ना तै. २, ८, ५, ३; –नानाम् श. १४, २,१,१५: तै. २, ४, ४,३; ३, ११, ८,७; –नानि ऐ. ५, २१; ८,२६[2]; श. १४,२,२,२६; ३०; तै. २,५,३, १[2]; तैआ. ३,११,१०; जै. १८६; –नेन श. १२, ९, २,९; तै. २, ६,६,५; तैआ. ६, १०,२; १०, १०,३; मं. १,६,३२; गो. २,२, ४; –नेषु श. ५,१,५, २४; –नैः श. १३,५,४,१८.

धन-जित्– -त् तै. २, ४, ३, २; ३,७,१४,५; –तम् श. ६,३,१, २०; –ते शां. २५,७; २६,१६.

धनंजय,य– -यः शांआ.१२,२; ७; –यम् श. ६, ४, २,४; –या तै. २,४,२,७.

धन-तम– -म् इव तां. १६,४,४;

धन-दा– -दाः श. ५,२,२,१०.

धन-दायिन्– -यी सं. ३.

धन-धर्म– -र्मे जैआ. १,४५०.

धन-धर्मन्– -र्मणी आ.१,४५०.

धन-वत्(मतुप्)– -त् तै. ३, ७, ९,९.

धनस,सा(=सनि√सन्)– -साम् ऐ. २,२; –सैः तै. २,८,५,१.

√धनाय ,धनायति श. १३, २,९,८; तै. ३,९,७,३.

धनि(ष्ट→)ष्ठा(–न+इष्ठन्)– -ष्ठा तै. २,८,३,५.

धन्य– -न्यः तै. २, ५,३,१; सा. ३,१,२; –न्यम् आ. १.

धनुस्– -नुः ऐ. ७,१४; श. ५,३, १,११;५,२७[2]; २८; ३०[2]; १४, ६,८,२; तै. १,७,६,८; तैआ. १, ५,१;२; ५, १,२; ४;५; ६,१,३; तां. ७,५,६; जै. २६; ष. ३,२; –नुर्भिः श. १, ५, ४,६; –नुषा श. ९,१,१,२७; –नूंषि श. ९,

† ←१द्वैतवनशब्दादिदमर्थेऽञ् द्र. । ‡ =ऋ. १०, ७३, १; द्र. सा. तु√दधातेर्वर्णविकारमाह । गत्यर्थीय इत्यर्वाञ्चः ।

Digitized by Arya Samaj Foundation Chennai and eGangotri

१,१,२७³;२८–३१.
धनुरा(-सुऽआ-)र्त्नि- -र्त्निः तैआ. १, ५,२; तां. ७, ५,६; –र्त्न्याः श. ५,४,३,१०; १४, १, १, ७; –र्त्न्यौ श. १४,१,१,९.
धनुर्ज्या- -म् तैआ. १,५,२.
१धन्वन्- -न्व शां. ८,४; तैआ. ४,५, ७; ५,४, १०; –न्वना श. ११, १,५, १०; १२, ७, ३, १; –न्वसु तै. २,५,८,२.
धन्व-कार- -म् तै. ३,४,३,१.
धन्व-धि(√धा)- -धिः जै.१३४.
धन्वन्तरि- -रये सा. १, ३,७.
२धन्वन्(√धन्व्)॥- -न्व ऐ. २, १९³; श. ७,२,३,२; तां. ८,५, ९; जै. १९४?; –न्वन् श. १४, १,१,८; तैआ. १,१०,३; –न्वना तैआ. ५, १०, ६; तां १, ३, ३; –न्वसु ऐ. १,९³; –न्वानि तैआ. ६,५,२.
धन्व(न्य→)न्या$- -न्याः तैआ. ६,४,१.
√धम्←√ध्मा अद्र.
धमत्- -मतः ऐ. १, २०; शां. ८, ५; –मन्तः तै. २, ५, ५, ४;–मन्तम् तैआ. १,६,३.
धयत्(√धे)- -यन् ऐ. ५, २२; श. ४,६,९,९; १२,७,३,२१; तै. ३, ७,१२,४; –यन्तम् श. ४,६, ९,९.
धयन्ती- -न्ती तां. ८,४,१.
धयद्व(त्→)ती- -तीषु तै. १, ४, ५,१³.
धर(√धृ)- -राणि गो. २,६,७.
धर(ण→)णी- -णी श. ८,३,४,६; ८; तैआ. १०,१,८.
धरि(तृ→)त्री- -त्री श. ८, ३, ४, ६;१०. =धर्त्री अद्र.
धरीमन्(=धर्मन्)- -मणि ऐ.५,१२; शां. २३,६.
धरीयस्(←धर्तृ+ईयसुन्)- -यान् तै. ३,७,६,७.
धरुण,णा- -णः ऐ. ५,२२; शांआ. १२, २;७; श.४,६,९,९;५,२,१, २५; ८, ४,१,१२⁶; तै. ३,७,६, ७; ८,३,६; तां. १, १०,६; गो. २,२,१४; –णम् ऐ. ५,२२; श. १,२,१,१०; ४,६,९,९; ५,२,१, २५; ७,४,२,५; तै. ३, २,७,२; –णा श. ७, ४, २,५; ५,१,३०; ८, ३,४,६:८; –णे तै. १, २,१, १३; –णेषु तैआ. १,११,१.
धर्णसि- -सिः तै. २,७,१६,४.
धर्तृ- -र्ता शां. २१,४; श. ८,२,१, १०; ९,२,३,१०; १३, १,२,३; १४,१,४,८⁴; तै. ३.७,६,७;८³; ८,३,५;६; तैआ. ४, ७, २⁴; ५, ६,६; तां. १४,९,४²;१२,३; जै. २०४; –र्तारः मं. १, ६, २८; –र्तारम् श. १३, १,२,३; तै. ३, ८,३,५; –र्त्रे श. ९,२,३,१०.
धर्त्री- -र्त्री श. ७, ४,२, ७³; ८, ३,४,६; ८; –र्त्रीम् श. ८, २,१, १०.
धर्त्र- -म् श. १,२,१,११; ८,४,१, २६⁶; तै. ३,२,७,२.
धर्म- -०र्म गो. १, २, ४; –र्मः शांआ.४,१,२;श.११,१,६,२४³; १४, २,२, २९; ४,२, २६³; ५, ५,११³‡; तै. १, २,१,१०;२,६, ५,६; ३, ९, १६, २; तैआ. २, १९,७; ४,४२,५³; १०, ६२,१; ६३, १; मं. २, ४,५; गो. १,२, ४;२,२,१३; –र्मम् श.१०,२,२, ४; ११,१,६,२४;१४,४,२,२६³; ३,३४; तै. ३, ९, १६,२; तैआ. ७,११,१; १०,६३,१; तां. १,९, २; गो. १, ५, २४³; –र्मस्य ऐ. ८,१२;१७; श. ५,३,३,९³;१४, ५,५,११; तां. १४,११,३४;१५, ५,३१; –र्माः श.१०,२,२,२; सं. ३³;–र्मात् श.१४,४,२,२६;तैआ. ७,११,१;१०, ६२,१;–र्मान् श. ११,५,७,१;–र्माय तै.३,४,१,१; –र्मे श. ५, ३,३,९; श. १४,५, ५,११‡; तैआ. १०, ६२,१;६३, १; –र्मेण ऐआ. २,१,७; श. १४, ४,२,२६; तै. २,५, ७,२³; तैआ. १०,६२,१³;–र्मैः श.११,५,७,१.
धर्मन्- -र्म श. ५,१,४,४; १०,२, २,४; १४, २,२,२९³; तै. ३,२, ७,३; तां. १४, ११,३४; –र्मणः श. ५,४,४, २२³; –र्मणा ऐ. ४, १०; शां. २५, ९; श. १, ३,४, ४; ३,६,१,१६; ८,५,३,३; १४, ३,१,९; तैआ. ४, ३,१; ११,२; ३³; ६, १,४;७,३; सा. १, ८,९; –०र्मणाम् तै.३,११,४,१;–र्मणि श. १२, ९,२,३; तै. २,६,६,२; –र्मणे तां. १, ९, २; गो. २, २, १३; –र्मा तैआ. ४, १०, २; ५, ८,६; –र्माणि ऐ. १, १६; श. १०, २,२, २; तै. २, ४, ६, १; तैआ. ३,१२,७.
धर्म-काम- -माः तैआ. ७,११, ४².
धर्म-पति- -तये श. ५,३,३,९³; –तिः श. ५, ३,३,९; –तीनाम् श. ५,३,३, ११; तै. १,७,४,२.
धर्मपत्नी- -त्नी तै.३,११,१,२०.
धर्म-मय- -यः श. १४,७,२,६.
धर्म-विधर्मन्- -र्माणि आ.जैआ. १,४२९-३०.
धर्म-सू- -सुवः तै. १,७,८,३.
धर्मिष्ठ- -म् तैआ. १०,६३,१.
धवितव्य†(√धू)- -व्यः श. १४,१, ३,३३.
धवित्र- -त्राणि श. १४,३,१, २१³; तैआ. ५,४,११; १३;९,३; –त्रैः

॥ अनूपो देशः। $ सुपा. स्वरश्चिन्त्यः। ‡'-र्मे-' सुपा. स्वराश्चिन्त्यः। †'-व्यं' इति Mw. स्वरः ?।

CC-0. In Public Domain. Gurukul Kangri Collection, Haridwar

Digitized by Arya Samaj Foundation Chennai and eGangotri

श. १४,१,३,३०.
√धा,धत्ते ऐ. १, ५; २,९; ७, १२; ऐआ. १,५,२; ५, १,६; शां. ३, ७^{२};५,४;७,१; ८,६; ९,६^{२};१२, १;१५,२;३^{२};४^{४}; १६,३^{४};८;१७, २;७; शांआ. १, ८^{२}; २,१; १६; श. २,५, ३,४^{२}; ३,१,३, २७^{२}; २,१,१०; ३८; ३,३,७; ४,२,१, २९;४, १०;५,४,५; १२; ६,१, ६;८;५,१,५,२८; २,१, १५?;३, ८;४,३, १०;११; २५;२६;६,७, ३,७^{३};७,१,१,४४^{४}; ५,२, ५;७; ८,२,४, १६; ४,४,११; ५,४,३; ६,३,४^{२}; ९,१, २,५; ३०^{२};२,३, १६^{२};४,१,२; १५; ५,१,१०;११, ३,३,४–६; ४.२, १०; ११; ७, १,३;१२,४,१,११; ७,२,९;१३; ८,१,५; २१;२२^{२}; २,२८; ९,१, १२–१७; २,९; १३, १,१,१;४; ५,६;२,२,५;८; ५,३;८,५;४,१, ११;१५; २,१०; १४,१,३,१९– २३;३,१, ३१; का. १, ५,२,४^{२}; तै. १,१,९,४;३,४,३;४,३,३;६, १,८;५,३;६; ७,६, ८;९,४^{२};५^{३}; ८,५,३; २,२,४,७^{२}; ५,४;८,३; ७,९,३; ३,२,७,१;२; ३,९,५^{२}; ९;८, २३,२; ३^{२};९,६,४; तैआ. २,१८,१^{२}; ५, ९, ११; तां. ११, ५,१७; १२,१०,७; १८; १४,५, १३;२८; १५,९,१७; १७, ११, ९; १९, ११,४; जै. ७८; १३१; १५३; गो. १, २,२१;३,२२; २, १,२२;२,१;६;४, ५; दुधाति ऐ. १, १६; १७; १९^{२}; २०^{३}; २१^{४}; २८^{२};२,४^{११};६;९;१०^{२}; १७;३०; ३३^{२};३,३;१८;१९;२०;३१; ३५; ३६;३७^{३}; ३९; ४६;४७^{३}; ४८^{२}; ४,१;१९^{२};५,३^{३};४;५; ६;८;१२; १३;१६–२२;६,२;३^{२};२७;३०^{२}; ३२;३३; ३६^{३}; ७,२६; ८,७;८; १६; २०^{४}; ऐआ. १,१,४^{२}; २,३; ३,४; ८;५, २^{४}; शां. २,२^{२}; ४; ३,९;६,१२^{२}; ७,२; १०;८, १^{२}; २;४;६; १०,१;३;४; ११,१; २^{२}; ३;६;७;८;१२,१; १४,२;४;१५, ३;४; ५^{२}; १६, १;४;७; १७,२; २^{३};३;७^{३}; १८,५^{२}; १२;२२,४^{२}; ५;६;८^{२};२३,७;८; २४,२^{२}; ८^{२}; २५,३;७; १३; २६, १५; १७^{२}; २७,४; २९,८; ३०,५;८; ११^{२}; शांआ. १,३; २,१; १८; ४,११; श. १,३,५,१५;४,१, ३७; ५,३, ३,१५;५,१; ६;४,४, २४; ६,५, ३,८; ७,५,१, १४;२, ३२–३६; ८, ४,४,१०; तै. १,७, २,३; ४;
दधाति श. १, १,२, १६; २,१, २१^{४}; २,७; ३,८; ३,१,७; २५; २,१४;३,५;९; ५,१३;१५;४,१, ५; २०;२४; २५;२,१; ५,६;५, २,५; ४,१; ६,३,३९; ७,१,१७; ३,१७; १८;८,१,४४; २,११;९, १,२२; २,२९; २, २,१,६^{२}–८^{२}; ११; ४,४, १६;५, २,८; ३,१, २,१३;३,१२; २,२,२१; ३,४,७; ४,३,१८; ५,१,३२;४,१९; २०; ६,१,१२; १५;२१; ४,१५;७,१, १९;८,२,४;६; १६;३,८;३५;४, ८;९^{२}; १४;९,२,२;३; ३,२७;४, १,१, ३; १३; २४^{२}; २, २^{२}; ३; १३;१४; २२;२३; २,२,११; ५, १२;१३;३,१,२३^{२};४,१,१^{२}; २,५, १६^{२}; ३,२,१२; ३,९; ५,१३;४, १,१; ५^{२};१०;२,१४; ३,४;८;५, १;१५;२०^{३}; ५,२,४;५; ७,५;८, १३;६,१,१; ५,१, ३,४; ५,२१; २७;२८; २,१,२५; २,१२–१४; ४,१०; ३,४,९; १६; २१; ५,३; १५;२३; ४,१,११; १४; २,१०; ४,४;९–१२;१३^{२}; ५,१,६; १२; ६, २,२,६;७^{२}; १३^{२}; ३,१, ३५; ३८^{२}; ३९–४१; ४४^{२}; २. १–५; ४,२,५^{३}; ३,१०; ४,४,१–५; ७; २०; २२; ५,२,६; ३,११; ४,४; १५^{२};६,१,८;१०; २,८;१०;११; १२;७,१,४; २,९;३,३; ७,१,१, ६;११; २६; २,१०^{२}; ११; २,१, ८^{२}; २,२; ७;८; १३; १४^{२};१५– २०; ३, ३^{२}; ४, १; २^{२}; ३; ४; ६–११; १३; १४^{२}; १५–१८; २५; ३,१,१;२; ५;८;३,९;१३– १८; २०^{२}–२४^{२}; २७; २८; ४५; ४६; ४,१, १६^{२}; २४^{२}; ३८^{२};२, १^{२}; २,२^{२}; १०^{२};१३^{२}; २१; २४; २५; २६; ३१; ३६; ५,१,४; ६; ७^{२}; ११; १३^{२}; १५^{२}; २४^{२}; २६; २७; ३६; २,१; ७; ८; ९^{२}; १०; १४^{२}; १५; १६; २४^{४}; २५; २६; ३१^{२}; ३७; ४०^{२}; ४२^{२}; ५०;५५; ६०;६१; ८, १,१, १;२^{३}; ६;९; २,३;६;९; ११^{२};३,१०^{२}; ३,१०^{२}; ४,१०^{२}; २,१,८^{३}; ९;२,४^{२};३,१; २^{३}; ३^{३}; ४;५^{२};६^{४}; ७;८^{२}; ३,१, ११^{४}; १२;१३^{४}; २,५; ६;९;१०; १३^{३};३,१–३;४^{३};१२; ४,२;४;५; १४^{२};१५^{२};४,४,७;५,२, २^{२};४,१; ३^{२}; ६,१,१६; २,९;११; १६;५; १०^{२};११;७,१,२^{२};९^{२}; १०^{२};१७^{२}; १८^{२}; १९; २०; २, १;२^{२}; ४;९; १८; ३,२;६;९; ४,३–५; ७;८; ९^{३}; १८;२१; ९,१,१,२; ३९;२, ५^{२};९;११^{२}; ३२^{३};४१^{२}; ४२;४३; २,१,४;९; १२^{३}; २१; २,५; ३, १४;१५; ३१;४०; ४४;३,१,७^{२}; ८; १४;२२; २३; ३,१२^{२}; १३; ४,२,१–८; १२;१३;१४^{२}; १६^{२}; २१–२३;२५; ३,२;५; ६^{२};९;५, १,१०;५५;५७; १०,१,१,५^{३};२, १,८;११^{२};२,७,८;४,१,१३^{४};११, ५,४, १५^{३}; ९,८; १२, १,१,७; ११;२,२,५; ४,१,७;५,२,५; ६; ७,२,३–६; ३,५^{२}; ९;१०; १२^{२}; १३; १४;२०^{२}; ८,१,७^{३}; ८;२०; २,५;२६; २७;३,१७; ९,३,११;

Digitized by Arya Samaj Foundation Chennai and eGangotri

१२; १३, १,१,४; २, ५–८:९,
१–७;९; २,१,२;२,१६; १९: ६,
२;४–६;७,४;११: १२; ८,२;९,
४;३,४,३–५; ६,२; ८,१; ४;४,
१,७^{२}; ४,६–१०; ५, १,९: १०;
११^{४}:१२^{३}; ६,२,२; ११;८,१,४;
९^{२}; १४,१,२,१७; ३,१४; ३०^{२};
३२; ४,१^{२};७: २,३१–३४; ३६;
३७;३९; ३, १,१६; २०^{३}; २१^{२};
२२^{५};२३;२४;२९^{२}; २,१७^{४}:१८:
४,२,२३; का. १,२,१,४^{२}–६^{२};७;
८;९^{२};३,४,९; ५,१,६;३२; २,५;
२, १,२, १२; ४,१९^{४}; २,१,६:
२१; २,४;५^{२}; तै. १,१,५,१०^{२};
९,३; ४; २,३,३; ३,३,२; ३;७:
४,५;६,७;८;८,३;४: ४,३,२;६,
२,५:३,१०; ७,२,१; ३,३;८;४,
४;५,५; ६,४;५;७,४; ८,२; ४^{४};
५;७^{३}; ९,२;५;६; ८,१,२; ३,२;
५,६; ६,१;३; २, १,२,११^{२}; ९.
२;४,४; ७,१,४;४,१^{२}; ९,३; ३,
२,१,३; २,२; ८^{३}:३,३^{२}; १०;५,
९; ६,४^{२}; ७,६; ८,४^{२}; ९,१; २;
१०,२; ३,४,४;५; ५,३;६,५;७;
९^{३};७,२;३;८^{२};९;११^{२}:९,८; १०:
१०,२;४;७,१,१;७; ३,६;७^{२}:८,
२,१;२;४^{२};३,४;४, ३;५, १–४:
७,१^{२};२^{२}; ३;८,२; ११,२; १३,
१^{३};२^{३}; १५,२;३; ५^{२};२२,३; ९,
३,३;४,४;६;५,१; २;६,१;७,२;
३;११,१; १२,१; १०,९,६:१२,
५,११; तैआ. १, २४, २;३; ५,
२,१३^{२}; ३,६;४,१–३;४^{२};६–८;
११; ६,१०;७,८;८,६;१०^{२};११,
५; तां. २,८,२;१५,३; ३,९,२;
४,२,१८;५,१,९; ६,४,११;१३;
६,१०;८,५;९,१२;१०,३;५; ७,
१,१०;३,१५;२८; ६,१२; ८,५,
६; ९,२,४;७,१०; ८,१२;९,४;
११,५,१; १०,२; ३; १२, ६,३;
८,८;१०,१०; १३,५,१; १४,५,
१;३१; ७, ६;९, २४:११,१; ३;
३९; ६,५,३, १५;५, ३७;११,१;
७; १[illegible],१, १४: ३,६; ५,४; ८;
१०, १२; १३,३;१५,७; ८;१७,
५,३; १८,४,९; ५, २१; ६,१५;
७,८;९,४; १०;१२; १४; २१^{२}:
११,२; १९, ८,४;९,२; ४;१६,
७; २१,५,३; २२,३,३;४; १०,
२^{२}; १४,४; २४, ११,४; ५; जै.
३६;६२; ११३; १६५; जैउ. १,
११,१,४;२, ३,२,९; ५,२,६:३,
३,३,८; १०; ४, ७,२, ९;११–
१८; ष. १,२; २,८^{५}; गो. १,२,
१९; २, ६, ८; धाति तै. २, ८,
१,१; दुधाते तै. २, ४,३,१३;८,
४, ८^{२}; धत्तः श. २, ५,२, ३६;
३,८,२,७;९; ४,२,१,२४; १३,
१,५, १;२, ६, १०–१२; ४,२,
१५; तै. २, ५,५,३; ६, १४,३:
३,१,२,७;९, १४,१; जै. १०७^{२};
दुधते ऐ. ६,२०; शां. १९,१;२०,
२;३;४;२१,२;३;४; ५^{३}; २७,६;
श. ३,५,३,१२: दधते श. २,५,
३,१६; ४,२,४,८; ७,३,१,३४:
१३,२,८,५; ८,४,७; का. १,५,
२,१५; तै. १, ४,६,७;६,३,१०;
९,९; ३,१,४, ११; ६,१०,४;९,
४, ८;६, ३; ७,४; तैआ. ५, ८,
१२; तां. २३,३,६;१२,५; २४,
१३,३;२५,१,७; जै. ६८;१६५;
दुधति ऐ. २,२९^{४}; ३,४७; ४८;
शां. ३,९;१३,५; ९^{४}†; १६,११;
१७,९;१८,६; २१,६; श. ५,३,
४,२८^{२}; तै.३,३,२,४; दधति श.
१,४,१,३७; २,२,२,६;७; ६,६,
२,९;८,६,३,११; १२,७,२,१२;
८,१,२^{२};३, १३; २६; १३,२,६,
७;१०,२; १, १८; का. १, २,२,
५^{२}; तै. १,३, ३,२; ३,८, २,४:
४,३^{२};९,४,८; तैआ. २, १८,१;
५,२,१०; १२; तां. ४, ३,८;५,
७,२;१०,३;६,८,२;७,३,७;१०,
५,५^{५}; जै. ४८; ६२; ७६; ८०;
११६; १३९; ष. २,८^{२}; गो. २,
३,७^{४}:५,५^{२}; दुधासि श. ७, ३,
१,२९^{२}; ३३^{२}; दधासि तै. २,४,
५, ३: दधाथे तैआ. १, १०, ४;
धासि तै. ३, ६, १३,१; दधाभि
ऐ. ७,२६; ८,२७; श. ४, १,२,
१६^{२};५,२,२, १३; १४; ८,६,१,
१६;९,१,१,३९; १३, ८,४,१२;
१४,९, ४, २१; २५^{४}; तै. ३,७,
४,१७;११,६; तैआ. ६, १०,२;
दधामहे श. १४, ९, ४, २१;
दध्महे श. ८, ४,४, ११; दध्मः
श. १,४, १, ३७; ६,३,३९; ७,
५,२,१०;८,४,४,१०; ६,१,१६;
९,१,१, ३९; ११,५,४, ६–११;
१३;१२,४,१,९; दध्मसि तै. ३,
७,६,२२; तां. १,५,१७; दधे ऐ.
७, ७; ऐआ. २, २, १^{२}; शांआ.
४,१५^{१२}; श. २,४,४, ४;५, ३,
१९; ४,१,२,१६; ७,१,१, २२;
१३,५,४, १३; का. १, ३,४,२;
तै. २, ५,३,२^{२};४,४; ३,१२,६,
१; दधे तै. २, ६, १७,१; ८,९,
६; जै. ११५; १३९;१५३; जैउ.
४,५, १,५; मं. २, ८, ६; दधौ
श. १,६, ३, ११; दधिरे श. २,
५,३,४; ७,३,१,३४; का. १,५,
२,४; तै. १, २,१,१२; २,४,५,
६;७,१२,६; ३,६,१०,२;७,१४,
१^{२}; २; जै. १३१; दधुः श. ६,
५,४.४; ७,२, ४,७; ५,२, ५२;
तै. २, ३,१३, ३;६,४,१;११,७;
१४,१^{२}; २^{२}; ३; ४;६; १८,१^{२}–
३^{२};४^{४}; १९,१^{२}; २^{४}; दधुः तै. २,
६,१३,२; दधिषे शां.२४,६; श.
४,१,३, १८; दधिषे तै. ३, ५,

†'दधाति' आन. सुपा.।

CC-0. In Public Domain. Gurukul Kangri Collection, Haridwar

Digitized by Arya Samaj Foundation Chennai and eGangotri

७,१; धास्युति श. १२, ९,३,४;
धास्यति श. १२, ९, ३, ३; ४;
धास्यसि शांआ. ३,१[२]; श. १२,
९,३,५[३]; धास्ये जै. १०१;१५७;
धास्यामि श. १२, ९, ३,२; ६[३];
तै. १,६, २,६; दधत् श. २, २,
३, २१; ५,२,४, १६; ९,५,१,
४९; ५०; का. १, २, ३, १७;
दुधत् श. ४, ५,४,९; तै. २, ६,
७,५; १३, २; १४, ४; ५; ६;
तैआ. २, ५, १†; ५,१ϕ; ७,१;
गो. २,२, १२; दधात श. ४,४,
४,९[२]; दुधातु तै. २, ४, ५, ५;
दधातु ऐ. १, १३; श. १,
८,१, ४२; ५,१,४, ९; ६,५,१,
१०; ९,५,१,४९; ११,४,३,८–
१७¶; १३, २,७, १२; ८,५;५,
२,२; १४,९,४,२०; तै.२, ५,२,
१;५,१;७,१७,३; ८,१,६; ८,५;
३,१,१,१; २[२];३;५; ७,४, १५;
१६;७,१४;१२,३,२;४; तैआ.१,
१,१;२१,३;३,११,८;४,४२,२[३];
६,१,२;४,२[२]; १०,१,९; तां. १,
३,५;५,११;१४; १९; जै. १२७;
मं. १,१,४; २,२१;४,६; ५, ९;
२, ४, ७; धातु गो. २, ४, २‖;
धत्तात् ऐ. २, २[२]; तै. ३, ६, १,
१; धत्ताम् तै. ३, ६,२, २; गो.
१, २, ७; दधताम् श. १३, ८,
४, १२; दधतु श. ६, ६, ४,४;
धत्स्व श. ३, ९,४, १८[२]; धिष्व
श. ७, ३,१, ४६; धेहि ऐ. २,
१२[२]; ३, ३८; ४, ११; शां.
२५, ५; २८, २; शांआ. ४,
११; श.६,१,३,९–१६; तै.२,८,
७,३; ३, ७,६,५;८,२; धेहि श.
३, २,१,१४; ९,३,५;४,४,१,६;
२,१८; ५, ४,३, २५[२]; २६; ६,
६, ४, ७; ९, २,३, २५; ४,२,

१४; १२, ४,३,४; ७,३,१२; ९,
२,१०; १४,१,४,१४; [illegible],१,२८;
९,४,२०[२]; तै. १, १,७,१; ८,५;
२,१,२१; २३; ४,२,२; ६,५,६;
७,९,५[३]; २,४,१,४; ८;९; ७,७;
५,८,१;९; ६,१,३;४[२];५[४]; ६,५;
८, २, ७; ५, ९; ३, ६, ७,१:
२;१०,५; ९,१६, २[२]; ११,४,१:
तैआ. ४,२,५[१२]; ३,१;४,१:६,१;
२[२];४२,२;५,५,३; ६,१,३;३,१;
तां. १,१,८;३,१०;६,१५; ६,४,
११[२]; जै. १२७; मं. १,४,७[२];२,
८,१०; १२; ष. १,२; गो. २,१,
७; दधाथाम् श. ३, ९,४, १८[३];
तै. १,२,१,१४; धत्तम् तै. २,५,
६,३; धत्तम् श. १,८,३,२७; ४,
१,४,१०; तै. १, १,१, ३[५]; ४[७];
५; २,४,३,४;५,७;५,४,६;८,४,
४;६;७,९; ३,३,९,८; तैआ. ६,
६,२; दधाथ तै. ३, ७, १०, १;
धत्त श. ४, ४,४,१०; ६, १, २,
२१;९,१,२,५; १२, ८,१,२२[२];
तै. २, ६, ३,५; ७,४; ८, ५,६;
दुधातन ऐ. १,९;१०[२]; तै. २,८,
६,४; दधातन तैआ. ४, ४२, ४;
१०, १,११; धत्तन ऐ. ५, २१;
दुधानि शांआ.१,१[२];४,१५[१२]; श.
२, ६,१,२३[२]; ४,४,२,११; १२;
का. १,६,१,९;१५[२];२९; गो. २,
१,२४; दधावहै श. १४, ९, ४,
१९; दधावहै तै. ३, ७, १, ९;
दुधाम श. ३, १,२,१४;२१;६,१,
१०; ४,२,३,८; ६,६,३,३;७,४,
१,२३[२]; ८,६, ३,९; १३, ५,१,
१८; दधाम श.८,६,३,९; अधत्त
ऐ. ४,२८[४]; श. ५, २,३,८;४,३,
२; ७;१,१,२२; ५, २,४;७; ८,
२,४,१६; ९,४, १,२;१५[४]; ११,
१,६,७; १३, २,१, १; तै. १,१,

९,१;२[२];३[२]; तै. १, ३,२,५; २,
२,४,६; ३, ८,१४,१; तां. ४,१,
१५; जै. १०१; १३९; जैउ.
२,३,२,६; गो. १, २,१५; २०[२];
२१[२];५,८[५]; अदधात् ऐ. ३,३६;
४,२७[२]; ६,३२; श. ३,३,४,७[२];
११, ८,३,६[५]; तै. १, १,३,२;३;
५,१२,३;४[२]; ६,२,१;२[२]; ७; २,
४,६,५; ६,२,३; अदधात् तै. २,
८,३,८; ३,७,५, १२; तां. ८,५,
६; १४, ५,१३; जै. ४४; १८०;
जैउ. २,३,२,३; अदधत शां. ७,
१; २५,१; श. ३,४, २,१४; तै.
३, १,४, ११; अदधत श. ३,२,
१,१०; ८, ६,३,४[२]; ९,५, १,७;
११,२,७,३०; १२, ७,३,४; तां.
१०, १२, २; जै. ३५[२]; १८५;
अदधुः ऐ. ३,२७; ६,४; शां. १,
१; श. १,२,५,१९; ३,१,२,१६;
६,१,१०; का. २, २,३, १८; तै.
१,५,१,५; ३, १,२,११; अदधुः
श. ३,१,२,१५; १६;२१; ६,१,
१०; ४,१,३,८; २,२,११; ३,८;
६,२,२,७; १२; ३,१,४०; २,१;
४,४,१; ५,२,६; ६,३,३; ७, १,
२,६[३]; २,२,७; १८;४,१;१३;३,
१,१६; ४,१, १६; २४; २, १३;
८, २,३,१;४;७; ३,३,१२;६,३,
१०[२]; ७,४, ३;७; ९,१,१,१; २,
३२;२,१,१२;४,२,१२;१३; १६;
५,१,७[२];५५;१०,२,१,८;१२,७,
१,१४;तै.२,८,८,४; जै.११;१४;
अदधाथाः तै.२.४,३, १; अदधाः
शां. ८,४; ९,३; अधत्तम् ऐ. २,
९; तै. ३, ५, ७,२; अदध्म तां.
१०, १२, १; दधीत ऐ. ८,२४;
श. २, १, २,५[२]; १४, ९,४,९;
१०; तै. ३,३,३,२[२]; दध्यात् ऐ.
१,२५;२, ३३; ३,११[४]; ६, २४;

† तै. सं. १,३,१४,४. । ϕउ.म. शतृ रूपमाहतुः । य. ८,३८ । सा. तु. लेटि रूपमाह ऋ ९,६६,१ ।
¶ अत्र पञ्चदशम्यां कण्डिकायां 'दधातु' इति मुपा. स्वरश्चिन्त्यः । ‖ ऋ. १,१९०,८ ।

Digitized by Arya Samaj Foundation Chennai and eGangotri

७,२;२४,२;८;श.२,२,२,७;का. १, २, २, ५; दध्यात् श. १,४, १, ३७; ५,६; ४,१,१, १८; ७, १,२, ११; तै. १,१,६,७; ८,६, १; २,१,२, १०; ३,३,७,९; ९, ११,१; तां. ५, ६, ४^{4}; जै. ६२; ११०^{3}; ११४; जैउ. १, १,३,७; दुधीरन् तै. ३, १,४,११; दध्युः श. ८, १,४, १०; तां. ६, ८,१; दधीय श. १०, ४, २, ३; दध्याम् श. ९, २, ३, १९; जैउ. २, ३, १, ११; अधित श. १२, ४,१, ७; जै. १५७^{2}; धात् शां. १०, ६; तैआ. ३, १, १; अधात् ऐ. २,२२; ३८; ५, २७; ७,३; श. १२, ४,१, ९; तै. १, ४, ३, १; २; २, ७, ९, ४; अधाताम् तै. २, ६,१०,३; १२, २; अधाताम् तै. ३, ६, १३, १; अधुः तै. २,६, १२, ४; अधिषि श. १२, ३,४, ११^{4}; धाः ऐ. १, २८;२,२;६, १८; १९; शां.२७, ४; श. १,९,२, २८^{2}; ३, ४,२, १४^{2}; ८,१, १२;१४; ४, ४, ४, १३^{2};६,१,३, १७;४,२,६; १४, २,२,१७^{5}; तै. २,६,९,१; तैआ. ४,५,४^{5};९,३^{2}; ५,२,१०;८,३^{2}; गो. २, २,३; १७; ४,३; ६,१^{2}; अधाम् श. १२, ३,४, ११^{4}; गो. १,३,१२; धाम् श. १,२,१,२१; का. २,१,४,१८;१९; तै. ३, २, ६,४; धाम श.१,२,१,१९;२१. धीयुते ऐ. ५, ४; ५; ६; ८; १२; १३; १६–२१; शां. २, २; १५,३;४;१६,९; २२,८;२४,८; २५, १४; २६,४; शांआ. २,४; ७; श. ७,२,२,८; ८,७,२,९;३, २; ९,५, १, ५६; धीयते श. २,१,४, २९; ६,४,३, १०;७,२, ९; ७,२,३,३; ४,२, ३५;५, १, ६;७;१३६; ८,७,२,९; ९, ४,३, १५; १,१,४०; १०,३,५,६; १२, ४,१,७^{2}; का. १, १,४, २६; तै. १,२, ६,२; ३,२,२,८; ३,६,५; तां. २, ७,७; ८,७,१३;१२,१०, ११; १६,१,२; १९,३,४;२०,४, ३; २३,७,६; २४, १४,७; १६, ४;२५, १,४; १४; २, ३;३, ३; जैउ. २,४,२,८; ष. २, २^{2}; गो. १, २, १५; धीयेते ष. २, २^{4}; धीयन्ते ऐ. १,३; ३, १०^{7}; ११; ऐआ. १,३,३;६; शां. २१,६;तां. २४,१४,४;२५,१,८;गो. १,२,४; धीयातै तै. ३,३,३,५; अधीयन्त श. ८,४,३,३^{2}; १०, ५,३,३;५; ९; ११; अधायि ऐआ. १, ५,२; शांआ. २, १८; तै. ३,७, ७,४^{2}; तैआ. ४, ४०, १^{2}; धायि ऐ. १, २८; श. २, ३,४, १४; का. १, ४,१, १२; तै. ३,७,९,४; तैआ. ४,२१,१.

†दिधिषन्ते ऐ.५,२; शां. २२,५; धित्सेत् ऐ. १, १७. दधत्-, ती-, दधान-,पद्र.

धा- →धाः तै. ३,२,९,१३.

धातवे श. १४,२,१,१५; ९,४,२८; तैआ. ४,८,२.

धातु- -तवः जैउ. ४, ११, २, ६; –तु आ. २,१८,९.

धात्व(-तुऽअ-)र्थ-वचन- -म् गो. १,१,२७.

धातृ- -०तः तैआ. ६,१०,१; ७,४, ३; तां. २१, १०, १६; –ता ऐ. ३,४७;४८; शांआ. १२, ४; श. ४,४,४,९; ८, ४,३, ६^{2}; ९, ५, १,३५;३६;३७;३८^{2}; १४, ९,४, २०; तै. १, १, ९, १; ७, २,१; २,२,८,४; ३,१,१;५,६; ७,१७, २; ३,३,१०,२^{2}; ७,४, १५; ८, २३,३; १२,९,६; तैआ. १, १३, ३; ३,१; ३,१२,७; ५, १२, २; ६,३,२; ४,२;९,२; १०, १,१४; तां. २४,१२,४; मं. १, २, १५; ४,६; ५,७; ष. ४,६; गो. २,१, १०; –तारम् ऐ. ३, ४७^{2}; श. १४,१,३,२२; –तुः श. ८,४,२, ५; १४,१,३,२२; तै. २, १, ७, १; ३,३,१०,२; ६, ३, २; १०, १०, १; गो. १, १, २४; २६^{2}; –तृभिः ऐ. १,२८; श. २, ३,४, १४; का. १, ४,१,१२; –त्रा श. ६, २,२, २०; तै. २, ३, ५, ३; –त्रे ऐ. ३, ४७; श. ८, ४,२,५; तै. १,७,२,१;३,८,२३,३.

धातोस्(:) जैउ. २,५,२,६.

धात्र- -त्रः श. ९, ५,१, ३८; तां. २१,१०,२३;–त्रम् गो.१,३,१२.

धाना- -नाः ऐ. २, २३; २४^{2}; शां. १३,१; १८.६; श. २,६,१, ५^{3};१७; ४,२,४,१८;५,१८;१९; २२; ४,३,७^{2}; ९;१०; १३,२,१, ४; का. १, ६,१, ४;१२; तै. १, ५,११,३; ६,८,३^{2}; २,४,३,१०; ८,१४,५; तैआ. २,८,१;६,७,१; ९,१; जै. १२०; गो. २, ४, ६^{2}; –नानाम् शां. १८,६; श. २,६, १,२७–२९;३१; ३५; का. १,६, १, १७–२०; २४; –नाभिः श. १३, २, १,४; तै. १, ५,११,२; ३,८,१४,५; आ.जैआ. १,२३७.

धाना-करम्भ- -म्भैः गो. १, ५,९.

धानान्तर्वत्- -र्वान् श. ११, २,३,९.

धाना-रुह- -हः श. १४, ६, ९, ३४.

धाना-वत्- -न्तम् सा. ३, ३,५.

धाना-सोम- -मान्,मेभ्यः श. ४, ४,३,९.

धान्य(←धाना)- -म् शां. ११,८;

†अनेकार्थत्वाद्धातूनां धारणार्थे √धिषे रूपमिति सा.। √धियतेः तुदा. धारणार्थस्य स्यात्। दीर्घत्वाभावच्छान्दसो द्र.

CC-0. In Public Domain. Gurukul Kangri Collection, Haridwar

Digitized by Arya Samaj Foundation Chennai and eGangotri

शा. १, २,१,१८[२]; का. २,१,४, १७[२]; तै. ३, २,६, ३; तैआ. ३, १०,३; जै. १५०; सा. ३, १,९; २,३;५;९; –न्यानाम् सा. ३,१, १; –न्यानि श. १४, ९,३, २२; –न्येषु ष. ५,५.

धान्य-तिल्विल– -लः श. ४,५, ८,११.

धान्या-दु– -म् ऐ. ८, २१; श. १३,५,४,२.

धामन्– -म ऐ. १, २१[२]; २,१९[३]; २४[२]; ३,२४[२];३७; ५,२[४]; ६,७; २०[२]; ऐआ. २, २, ३[५]; शां. २, ७[२]; १०,६; २२, ४[२]; शांआ. १, ४;६; ५,१; श. १,३,२, १७[३]; ९,१,१६; २, १,४,२९; २,३,४; ५;३,१५;३,४,२४; ४.१,५,१८; ६, ७,४,४; ७, ५,२,३८; ८,६, ३,२१;२४; ९,१,१, २२[२]; २,१, १५[२];३, ४४[२]; १०, १, ३, ११[२]; १३, २, १,२; ३, ६, २; ६, २, ११; १४, १,४, १३; का. १, १, ४,२६; २,३,३;४; १३;४,१,१८; तै. १,१.९,६; ४,४,४; २, ३,२, ५;६,८,१; ३, १,१,२; २,४,२[२]; ५,१०,५; ७,१४,२; ३[२]; ११,१, २१;५,१; तैआ. १०,१०,२;२६, १; तां. ५, ४,१४[२]; १४, २.३–५; जै. ५;९७; जैउ. ३, १,३,७; गो. २,३,१९[३];५, १३; –मन् श. १,७,३,११; तै. ३,५,८, ३;१३, ३; –मनि तां. १,६,५; गो.१,२, २२; –मभिः ऐ. ३, ४; –मसु श. ७,३,२,८; –मानि ऐ. १,९; १३; शां. ७, १०; श. १, ७,३, १०[३];११[२]; ३, ३,४, १४[२]; ३०; ४,२,५;८;९[३];१५;१६; ७,१,१५; ६,३,१,१७[२]; ७,२,४,२६[२]; २७; तै. २,८,३,१;२; ३,५,७,५[२];६[८]; ६, ११,३[३]; ४[३]; १२, १[३]; तैआ. १०, १, ४[२];–म्नःऽ–म्नः श. ३, ८, ५, १०; –म्ना ऐ. ३, ८[२]; ३७[२]; ६,७[२]; श. १, ३,४, १४[४]; ७,१,११; २, ३,४,२४; ३,९,४, २०[३];२१;१०,५,२,१२; का.१३, ३,६,२;६,२,११; १४,१,२,११; ३,२५; का.१,४,१,१८; तै.१,१, ९,६;४,४,४;२,३,२,५; ३,२,३, २; तां. १४, २,३–५; गो. २,५, १३[२]; –म्नि तैआ. २, ७, १; –म्नेऽ-म्ने श. १, ३,१, १९; का. २,२,४,१६; तै. ३,३,४,३.

धाम-च्छद्(√छद्)– -द् ऐ. ३, ७[२]; श.१०,१,३,८,१०[२]; गो. २, ३,३.

धाम-भाज्– -जः शां. १०,६.

धाम-शास्(:) तैआ. १,३,१.

धाम्न्य– -म्न्यः,–म्न्यस्य जै.१९७

धाय्या– -य्या ऐ. ३,२३; २४[२]; ४, ५;२९;३१; ५,१;४;७; १२;१६; १८; २०; ८,२; ऐआ. १, ४,२[२]; ५,२,२; शां. १५, ४[२]; २४, ५; २५, ११[२]; शांआ. २, ४; जैउ. ३,१,४,१;२;३; गो. १,२,४; २, ३,२१; ३, २२; ५,१; –य्याः ऐ. ३,१८[३]; ३१[३]; ४,२९;३१; ५,१; ६,२१; ८,१; गो. २,३,२२[२]; ६, ३[२]; –य्याः ऐ. ३,१८[३]; –य्या-नाम् ऐ. ३,१८; –य्याभिः ऐ. ३, १८[३]; –य्याम् ऐ. ३, २४[२]; ३१; ऐआ. १,४,२; शां. १५,४; २७, २; शांआ. २,४; गो. २,३,२२[२]; –य्यायाः गो. २, ६,९; –य्यायै ऐ. ६,३०; –य्ये ऐ. ३,१७;३०[२]; श. १,४,१,३७.

धाय्या-त्व– -म् ऐ. ३, १८; धितावन्-, धित्वा, धीयमान-, हित- अद्र.

धानञ्जय्य(←धनञ्जय)– -य्यः, –य्यात् वं. १.

धान्व– -न्वः श. १३,४,३,११.

धामन्- धाय्या- √धा द्र.

धायस्(√धे)– -यसा ऐ. ५, १६; शां. २६,८;१५.

धारका(√धृ)– -का श. ११, ६, ३, १०;१३,२,९,६; –काम् श.११, ६,२,१०.

धारण– -णः तैआ. ७,४,१;–रणम् तैआ. १०, ७, १; सा. ३, १,२; –णस्य श. ११, ४,२, ४; –णाय ऐ. ५, १५; श. ८,६,२,१.

धारयत्– -यन् शां. १३,७; श. १, ३,३,१२[२]; ३,९,२, ९[२]; का. २, २,२,४; तै. २,४, ६,१; ८,९,६; ७;३,२,३,६;३, ६,८; सा. २,२, २; ३,५; ७,१२; ८,५; ३,९,३; –यन्ऽ–यन् ऐ. ५,१५[२]; –यन्तः श. ४,५,९, ३;५;७; ९; तै. २, ८,१, ६; –यन्तःऽइव तै. ३, २, ३,६.

धारयन्ती– -न्त्याः तां. २१,४, १३.

धारयमाण– -णः ऐ. ४, २१; श. १४,३,१,२;५.

धारयितुम् श. १, ४, १, १३; १९; तैआ. ६,१२,१.

धाँरयितृ– -ता तैआ. १०,७,१.

धारयित्वा श. १, ८, ३, १७; सा. ३,४,८.

धारयिष्णु– -ष्णुः शांआ १२, २;७.

धारित,ता– -तः श. ९, २, ३, ९; –तम् तैआ. ४, ४२, ५; –तौ तैआ. ४,४२,५.

धार्यमाण,णा– -णः श. ९, २, ३, ३०; –णाय शां. ८, १; –णासु श. १,२,५, २०[२]; का. २, २,३, २०[२]; –णे श. ३, ५,१, २३;२, ९;९,४,१,१४;१५.

धारा(√धाव्)– -रया ऐ. ८,८; २०; श. १४,९,३,३; तै. ३, ७,५,३; तैआ. ४,३८,१; तां. ६, १०,९; १९;८,४,५; ११,८,१;३;१४,३, १;३; ५,२; १५, ९,२; जै. २०;

Digitized by Arya Samaj Foundation Chennai and eGangotri

मं. १, ५,६; सा. १, ४, ३; –रा श. ९, ३,२, ४[२];५; ३,३, १५[२]; १६[२];१७[२]; १४, ६,३,२; तै. ३, १०,८,१; ११,१०,३;१२, ३,४; तां.२०,१४,२; –राः श.७,५,२, ११; ९,३,२,४; ५,१, ५०; तां. ६, १०, १५; १६; मं. १, २,५; गो. १,१, २; ५,५; –राणाम् श. ४,३,५,२२[२]; गो. १, १,२;२३; –राम् श. ७, ३,१, २३; ९,३, २,१[३]; तै. ३,८, २०,५; तां. ६, ६,१६; २१, ३,७; गो. १,२,८; –रायाः तै. ३,११,९,९.

धारयु- -युः तां. १५,५,१.

धारा-त्व- -म् गो. १,१,२.

धारा-वर्- -राः ऐ. ५,२; शां. २१, ४[२];२२,५[२]; तै २,५,५,४.

धार्यमाण- धारक- गद्र.

√धाव्,धावते तै. ३,८,१,२; धावति शां. १८,१; श. १४, ७,१, १९; धावति तै. १, ४, ३, ६; तैआ. ८,८,१; तां. १३, ७, १२; १५, ३, ७; धावन्ते गो. १, २, ७; धावन्ति शांआ. ६, १; श. ५, १,५,१;१७[३]; तै. १,३,६,५; ६[२]; धावन्ति श. ५,१,४,१; ११,१, २,१०; १४,५, १,१; तै. १,३, ६,३;५; तां. ९, १,३८; ८,७, ९; जै. १६५; गो. २, ५, ८; धाव जै. २०५; धावत तै. १, ३,६, ५; जै. १६८; धावाम् तै. १, ३,२,१; अधावत् ऐ. ३,३३; ४,९[३]; अधावताम् तां. ९,१,३६; अधावन् तै.१,३,२,२; तां.९,१, ३५; धावेत् तैआ. १,२६,६; गो. १,३,६; धावेयुः ऐ. १,३०. धावयति श.२,१,१,५; तां. १४, ११,२६; जै. २०२;२०५; धावयन्ति का. १,१,१,३; तां. ६, ३, १५;[२]१६, १३, १२; जै. १४६[३]; धावयाञ्चकार श. ११, ४, १,१; गो. १,३,६; धावयताम् श. ११, ४,१,१; अधावयत तां. १३, ३, १२; जै. १४६; धावयेत् श. १, ८,२, ९; १०, ३,५,२; धावयेत श. ११,४,१,४–७; जै. १६८.

धावत्- -वतः श. ५, १,५, २१; –वन् श.४,१,१,२६;–वन्तः जैउ. १, ४,१,१;२;–वन्तम् श. ३,२, १,३६.

धावन्ती- -न्तीः तैआ.१,२४,३; –न्तीनाम् ऐ. ४,८.

धावमा(न→)ना- -नाःतै.२,६,८,२

धावयत्- -यतः श.१२,४,१,१०‡; –यद्भिः श. ११, ६,२,१; –यन् शां.७,७[२]; शांआ. ३, ४; तै. २, ५,५,६;–यन्तः श. १०,५,५,८.

धिक् शां. ३०,५; गो. १,३,२०; २, ६,१३.

धितावन्†- -वानम् तै. २,४, २, ५; धित्वा श. ७, ४, १, २; १४, ६, ३,२.

√धिन्व्(→धि),धिनोति ऐ. ५, ३; ऐआ.१,२,३; श. १,६,४.४;११; धिनोति श. १,६,४,७;८; तै. १, २,६,२; तां.४,१०,३; २३,७,६; १९,४;२४,१४,७[२];१६,४[२]; २५, १,४;१४[२];२, ३;३,३; जै. १६७; धिन्वन्ति ऐआ. १, ३,५; श. ३, ६,१, ७[३]; धिनवत् श. १, २,१, १८;६,४,४; ११; का. २, १, ४, १७; तां. ४,१०,१; १८,५,१४; धिनोतु तै. ३, ७,६,१३; धिनुहि श. १, २, १, १८; का. २, १, ४,१७[२]; तै. ३, २, ६,३; अधिनोत् तै. ३, ७, ६, १३; तां. ४, १०,१; १८,५, २[२]; अधिन्वन् ष. १,४;५; आधिन्वीत् तां.४,१०,१.

धियंजिन्व-धी–द्र.

धिवगा- -गयोः श. ४, २, ५, २; –णा ऐ. १, २०; ५, २; ऐआ. १,५,३; श. १,२,१, १५[२]; १७ ६,५,४,५[२]; का. २, १,४, १४[२]; १६; तै. २, ७,१३,५;८,१,१;३, २,२,२[२]; ६,२;३; –णाः शां. ८, ५; श. ३,९, ३,१४; ६,५,४,५; –णाम् ऐ. ५,२; ऐआ. १, ५,३; शां. १९,९; २०,४; २१,४;२२, ५; २५, ९; –णायाः तै. ३,६, ९,१; गो. २,२,१२; –षणे ऐ. ४, ३२; शां. २१, २; –०णे श. ३, ९,४,१८.

धिष्णिय,या(=ष्ण्य अद्र.)- -यम् तै. १,७,६,१; –याः तै. ३, ३,८,१; –याम् गो. २,२,१७; –यैः तैआ. ३,८,१.

धिष्ण्य- -ष्ण्यः जै. १८४; –ष्ण्यम् ऐआ. ५,१,१; श. ५, ३,४,२८; ५,३;१०;४,३,२७;४,२; तां. ५, ६,७; –ष्ण्यस्य ऐआ.५,१,४;तां. ५,६,७[२];–ष्ण्याः शां.१३,१;१७, ७; श. ३,६,२,१;९; ६,७,२,६; ७, १, १, २४[२]; २, २३; ९,४,३,१; १४, ९, ४, ५; जै. १०२; गो. २, २,१७; १८;५,४; –ष्ण्यात् ऐआ. ५, १, ३; तै. ३, ११, ९,८; –ष्ण्यान् ऐ. ३, ५[२]; ऐआ. ५,१,३; शां. ९,१;१६,७; १७,९; श. ३,६,१,२७; २,१९; २०; ४, ४,२,७[३];९; ६,७,८;८, ६;११;१६; ७,१,२,२३[२]; ९,४, ३,१; १०, ४,३,२१; तां. ५,६, ७; गो. २, २,१६; ३,१[२]; ५,५; –ष्ण्यानाम् श. ३,२,४,१; ३,३, ११[२]; ९,४,३,१; –ष्ण्येभ्यः श. ४,६,८,२०; ८,७,२,१६; गो. २, २, १७; –ष्ण्येषु श. १०, ४, ३,

‡सुपा. स्वरश्चिन्त्यः। †धित(√धि)+वनिप् इति भा.सा. अर्वाञ्चश्च:। धित(√धा)+मतुप् भा. 'धित+वान-' इत्यपि सा. द्र.। =ऋ. ३,२७;२ द्र.।

CC-0. In Public Domain. Gurukul Kangri Collection, Haridwar

१३;२०; –ष्ण्यैः श. ६,७,२,६.

धिष्ण्या(-ष्ण्यऽअ-)न्त- -न्ते गो. २, ४,५.

√धी<–√ध्यै द्र., √धी<–√धा. पद्र

धी- →धियः ऐ. ४, ३०; ५,२०; शां. २०,२; २२,१;२५,९; २६, १०;१५; शांआ. ३,७;९,१; श. २, ३,४,३९; ३,५,३,११^{2}; ६,३,१, १३^{2};१६;७,१,१,२४; १४,१,२, ८;९,३,१३; का. १,४, १, २८; तै. २, ५,३,२; तैआ. १, ११,३: ४, २,१; ११, ८^{2}; ५,९, १०^{2}; १०,२७,१; जैउ. १, १८, २,१^{2}: ४, १२,२,३^{2}; ५; मं. १, ६,२९; २,४,३;४; दै. ३,२५; गो. १,१, ३२^{2}; ३६; धियः तै. २, ६, ७, ५; ३,६,२,२;१०,१; धियम् ऐ. १,१३; ऐआ. १, १,४; शां. ७, १०; २६,१२; श. ३,२,२,१७^{2}; तै. १, २,१,१३; २, ५,५,२; ७, १३,५;८,१,६^{2};२,७; ६,३;९,८; ३,६,८,२; गो. १,३,१९; धिया ऐ. १,२२; २८; ३०;२, ३७;३,३८; ऐआ. १,१,४; शां. ९,२;६;१९, ९; २२,२; श. २,३,४,२८; ३, ३,१,१२;४,३,१,२४;४,१,६;६, ३, १,१५^{2}; ४,३,९; ५,१, ११^{2}; का. १,४,१,२२; तै. १, ४,८,१; २,४,३,१;८,५; ६,२,२; १३,१: ७,१३,२; ३, ६,१,३; गो. १,५, २४; धियाऽधिया श. ३,२,४,१६; ५,३,११;१४,४,३,७; धिये श. ३, २,२, १७; धीः ऐआ. १, १,४; शांआ. ५,५;७; श. ३,२,४,१६^{2}; ६,४,३,९;१४,४,३,९; जैउ. १, १७,१,८^{2};१०^{2}; धीभिः तै. २,८,६, ३;३,६,३,१; धीषु तै. २,४,३,७.

धियं-जिन्व- -न्वः तै. २,८,५,४.

धियं-धा- -धाः तै. ३,६,३,२.

धिया-वसु- -सुः ऐआ. १,१,४^{2}.

१धीति- -तिभिः श. ७, ३, २;३१^{2}; तै. २, ८, २,८; –तिम् ऐ. ४,३०; शां. २२,१.

√धीक्ष्(<–दिह्), धीक्षते, धीक्षते^{2} श. ३,२,२,३०.

धीक्षित- -तः श. ३, २, २, ३०; –तम् गो. १,३,१.

धीत,ता(√धे)- -तः श. १, ६, ४, २०; –तम् तै. ३, १०, ११, २: तां. ८,४,१; –तम्ऽइव जै. ४८; १०२; –ताऽइव जै. ८०; –तेन जैउ. १,१२,४,६.

धीत-रस- -सम् ऐ. ३,२७; ६,१२; शां. १६, १; ३०, १; गो. २,४, १८; –सानि शां. १९,७.

२धीति- -तिः तै. ३, ७,११, २; –तिभिः तै. १,५,५,२:४.

धीत्वा श. १, ६,२, १; २; ३, १, ४,३;२,२,२; ११;२८; ४,३,१५; ७,१,२७.

धीर- -रः ऐ. ५, ३०; श. ४, ५,२, १२; १० ३,३,१; ११, ५,५,७; १२,३,१,९; १४, ७,२, २३; तै. २, ४,७, ४; ६, ४,२; ८,४, ७; तैआ. ३,१२,७; गो. १, ५,२४; २,३,६; –रम् तै. २, ५, ८, ४; –राः ऐ. २,२; श. ६,५,१,९;७,२, २,४^{2};११,५,५,९;१२; १३;१२, ३,१,७; १४,७,२,११; तै. २,८, ८,१; ३,६,१,३; तैआ. १, ११, १;३,१३,२; १०,१,१५; जैउ. ४, १०,१, २; ५; –रासः ऐ. २, २; श. १,२, ५, १९; का. २, २,३, १८; तै. ३, २, ९, १४; ६,१,३; –रैः श. ६,५,१,९.

धीर-तर- -राः जै. १३६.

धीर्य- -र्यः शां. १९,३.

धुनि‡- -निः तैआ. ४,२४,१; २५,१; १०,१,९; –निम् श. ४, २,१,९; तै. २,५,८,११;३,१२,७,२.

धुर्(√धुर्व्||)- →धुरः ऐ. ६,१८; तां. १४,९, १८; जै. १६; ष. २, २^{2}; ३^{4}; जैआϕ. १,१६८;४४७; गो. २,५,१५; धुरम् श. १,१,२,१०; ४,४,१३^{2}; ९,४,२,४; १०^{2}; का. २,१,२,९;१०; धुराऽइव श. १०, ५,२, १२$; धुराऽधुरा ष. २, ३; धुराम् तां. १४,९,१८; आ. जैआ. १, १९३; ष. २, ३^{4}; धुरि शां. २२,१; श. १,८,३,२६; १३,४, २,१;२; तै. ३,३,९,९; जै. १९२; धुरि ऽइव ऐआ. १, ५,२; धुरोः¶ आ. १,१६८;४४७; धूः ऐआ. १, ५,२; श. १,१,२,९^{2};१०; का. २, १,२,९^{2}; १०; तै. ३, २, ४, ३; धूर्भ्यः ष. २, ३; धूर्षु ऐ. ४, ३; जै. ९५^{6}; ष. २,३.

?धुराधुर- -म् जै. १६^{3}.

धुर्य- -र्यः श. १,१,२,१०^{2}; का. २,१, २,१०; तै. ३, २,४,३; –र्यैः श. ४, २,५, ८; –र्यौ श. १, ८, ३, २७; तै. १,५,१२,५; ३,३,९,९; ७,५,११.

धूर्गृहीत- -म् श. ५,१,४,४.

धूर्वाह्(-र्√वह्)- -र्वाहौ§ श. ३, ३,४,१२.

धूर्षद्(-र्√सद्)- -दम् तै. १, २, १,१२.

धूर्षाह्(-र्√सह्)- -०षाहौ, -§षाहौ? श. ३,३,४,१२.

धूस्त्व- -म् ष. २,३^{4}.

धुवन- √धू द्र.

√धू(→धु), धुनुते शांआ. १,८; धूनुते ऐ. ४,२४; धूनोति श. ३,६,२,४; ५; तैआ. ५,४,११; धुनुवाते शांआ. ३,४; धुवते श. १३, २, ८, ४; धुवते श. १३, २, ८, ४^{2}; तै. १,

‡ √धूनोतेरिति भा. प्रभृ. । √ध्वनेरित्यर्वाञ्चः । ||√धरतेरिति Mw. $क्रिवि. -तया प्रयुक्तं पृथक् पदमित्यर्वाञ्चः । ϕ'-रोः' इति आ. मुपा. । ¶ '-रः' इति जैआ. मुपा. । § स्वराभावश्चिन्त्यः ।

Digitized by Arya Samaj Foundation Chennai and eGangotri

४,६,७[२]; ३,९,६,२[२]; धून्वते सा. १,२,५; धुवन्ति तै. १,४,६,७; ३,९,६,२; धून्वन्ति श. १४,१,३,३१; ३२; तैआ. ५,४,१३[४]; धूनुथ तै. २,४,४,३; अधूनुत तैआ. १,२३,२; तां. २४,१३,५; अधूनोत् जैउ. ३,६,२,२; ७,१,१०; ७,२,१; अधून्वन् ऐ ३,३४[२].

धुन्वत्- -न्वन्तः ऐ. ३,३५; जैउ. १,४,१,५.

धुवन- -म् श. १३,२,८,५; १४,१,३,३२; तै. ३,९,६,३; जै. २०५.

धूत-शरीर- -रः जैउ. ३,७,२,२; -राः जैउ. ३,६,२,३; ४.

धूत्वा ऐ. ४,२४.

√धूप्,† धूपयति श. ६,५,३,८; धूपयति श. ६,५,३,८-१०; ४,१७[२]; १४,१,२,२०; तैआ. ५,३,५; ६; धूपयामि श. १४,१,२,२०; धूपयतु श. ६,५,३,१०[३]; धूपयन्तु श. ६,५,३,१०[३].

धूप्यतेऽइव श. २,३,२,९.

धूपायत्||- -न् तै. २,१,१०,१.

धूपि- -पयः तैआ. १,९,५.

धूम(√धू)- -म सा. १,८,१४; १५-मः शां. २८,५; शांआ. १०,८; श. २,३,२,११; ३,७,१,३२; ५,३,५,१७; ६,२,१,५; ५,३,८; ७,३,१,२९; १४,९,१,१२-१६; १७[२]; तै. १,५,१०,४; २,१,२,१०; २,९,१; ४,३,३; ष. ५,९; -मम् श. ६,४,२,९[२]; ७,४,२,२२; १४,९,१,१९; तैआ. ४,५,२; जै. ३८; जैउ. १,१८,३,६; ३,६,१,७; -माः श. १४,५,४,१०; ७,३,११; -मात् ऐआ. १,३,५; श. ५,३,५,१७; १४,९,१,१९; -मेन ऐ. ४,२७; श. ६,३,३,१९; ७,१,१,२४; ३,१,३०; ९,४,४,३.

धूम-गन्ध- -म् शांआ. ४,३; ४.

धूम-तान्[३](√तम्)- -न्तः तै. ३,१०,९,१,१.

धूम-रक्त[५]- -क्तःऽइव श. ६,३,१,२६.

√धूमाय, धूमायति ष. ५,७; धूमायन्ति ष. ५,९.

धूमाय(त्→)न्ती- -न्त्याम् शां. २,२.

धूमायमा(न→)ना- -म् गो. १,२,९.

धूम्र,म्रा- -म्रः श. १२,७,१,२; ११; तै. २,६,११,१; -म्रम् श. १२,७,२,३; तै. १,८,५,६; -म्रा तां. २१,१,७; जै. १४९ -म्रायाः सा. ३,६,७.

√धूर्व्, धूर्वति श. १,१,२,१०; का. २,१,२,१०; तै. ३,२,४,४[३]; धूर्वति श. ५,२,४,२०; ष. २,३; धूर्वामि श. १,१,२,११; का. २,१,२,१०; धूर्वामः श. १,१,२,१०; का. २,१,२,१०; धूर्व श. १,१,२,१०[३]; का. २,१,२,१०[३]; धूर्व तै. ३,२,४,४; धूर्वाम तै. ३,२,४,४; जै. १४; अधूर्वन् ष. २,३; अधूर्वीत् श. ७,४,२,१२; अधूर्वीत् श. ७,४,२,१२.

दुधूर्षाञ्चक्रुः श. १,४,१,४०.

दुधूर्षत्- पद्र.

धूर्त्ति- -र्त्तिः श. २,३,४,३५; का. १,४,१,२५.

धूर्वत्- -र्वन्तम् श. १,१,२,१०; का. २,१,२,१०; तै. ३,२,४,४.

धूर्वितुम् श. १,४,१,४०.

धूर्वा‡- -र्वा श. ७,४,२,१२[२].

√धृ, दध्रे श. १,४,१,११; २,३,३,१; ११,४,१३; १४,४,३,३०; ३३; ६,१,४; जै. २०५[२]; दधार ऐआ. १,५,२; जै. ६८; ९६; दाधार ऐ. १,३०; ४,१२; ५,४; ५; ६; ८; १२; १३; १६-२१; ऐआ. २,१,७; श. ७,४,१,१९[२]; १३,१,४,३; तै. १,४,५,४[२]; ३,२,८,३; ७,२,४; ६,८; दाधार तै. ३,३,५,२; तैआ. ४,४२,५; ५,७,१२; ९,१; २[२]; ६,५,२; तां. ७,४,७; ९,९,१७; १०,३,१३; ५,३; ११,५,१२; १०,११; १२,९,१६; १३,४,२; २३,२८,६; दध्रिरे श. १,६,२,२; ३; ४,२; २,१,४,२७; ३,३,१; ३,६,२,२२; २४; ९,५,१,१९-२६; १४,४,३,३२; का. १,१,४,२४; २,२,३,२१; दध्रे गो. १,३,६[२]; दाधर्थ श. ३,५,३,१४; तैआ. १,८,३.

ध्रियते ऐ. ३,२; श. १४,७,१,१९; तैआ. १०,६४,१; ध्रियते श. २,२,४,९; ८,४,१,१२; का. १,२,४,७; जैउ. १,१,५,४; गो. १,१,२; ध्रियन्ते श. १०,४,१,१८; ध्रियस्व तै. ३,७,४,२; ध्रियामहै श. ३,५,१,१५; अध्रियत श. २,२,४,९; १०,६,५,५; ६; १३,४,४,६; का. १,२,४,७; तै. १,५,४,२; तैआ. ५,२,१०[२]; तां. ७,४,७; १२,१०,६; अध्रियन्त श. ३,७,३,१२; १४,४,३,३४; का. १,३,१,१४; अध्रियन्त श. २,३,१,२२; १०,२,२,१; ११,४,३,७; तै. २,१,३,७; जैउ. २,१,१,२; ४,१,२; ध्रियेत गो. १,१,३४; ध्रियेरन् श. २,२,३,२०[२]; २२; २३; का. १,२,३,१६[२]; १८; १९.

धारयति ऐ. ७,१०; ऐआ. ३,२,४; शांआ. ११,४; श. ५,१,२,१८; १४,२,२,२९; तै. १,८,६,५; धारयति श. ६,४,३,१०; ७,२,३; ९; ३,६; ७,४,२,२३[२]; तै. १,८,६,५; ३,२,१०,१; तां. ४,९,१५; गो. २,३,१९; धारयतः श. ७,४,२,२४; सा. २,३,३; ४;

† ←√धुनोतेः ण्यन्तादिति Mw. प्रभृ. । ||आयप्रत्ययान्ताच्छतृ रूपम् । पा. ३,१,२८; द्र. ‡=दूर्वा।

Digitized by Arya Samaj Foundation Chennai and eGangotri

धारयन्ति श. ३,६,३,६;१३,८,३,१२; धारयन्ति श. ५, ५, ४, २८; ११,४,२,४; १२,८,३,२०; १३,८,३,१२[२]; तै. ३,८, १९, २; जै. १३६;१४४; गो. १,५,२४[३]; धारयसि ऐआ. १,४,१; धारयाञ्चकार श. ११, ६,२,१०; धारयिष्यामि तैआ. १०,१,८; गो. १, १,२[२]; धारयताम् ऐ. ८, १७; धारयन्तु तैआ. ६, ७, १; धारयस्व श. १४,६,८,५; धारय श. ३, ७,३,१३[२]†; ६, ५, २,३–६; धारय श. १४,२,२,३०[६]; तै. २, ४,२,९; ३,७,४,१४; तैआ. ४, १०,२[३];५,८,६; जै. १६८; धारयतम् तै. ३,७,६,८[३]; सा. ३,४, ६; धारयाणि तैआ. ४, ४२, ५; धारयाम तैआ. १०,१०,२; धारयत् तैआ. १,८, ३[२]‖; अधारयत् श. ७,४,२, २३[२]; २४[२]; गो. १, २,८;१७; अधारयताम् ऐ. ८, १२; धारयन्त तै. २, ४, ६, ४; अधारयन्त ऐ.२,३६[२];धारयन् श. ६,७,२,३; तै. २, ८,१,६; अधारयन् श. ६, ७,२,३; तै. ३, ७, ४,१३; तैआ. ४,१७,१;५,२,१; जै. १८७; अधारयः शां. २५,३; धारयेत् तै. ३,२,१०,१; धारयेत् श. ११, ४, २, ४; सा. २, २, १; ३,४,८;५,७;७,२; गो. १,३, २१; अधारयिष्यत् श. ८, ६,२, १; धारयिष्याम् जै. ६३; दीधरत ऐ. ५,२२; श. ४, ६, ९,९; तै. २,६, ३, ५‡; अदीधरत तै. २,४,२,९. दध्राणु-,धरीयस्-धर्तृ-, र्त्री-,धर्म-,न्-, अद्र.

धृत,ता– -तः ऐ. ४, १८[२]; तैआ.५, ७,१२; तां. १०, ५, ४[३]; –तम् श. १४, २,२, २९; –ता ऐ. ३, ३५; श. ३,२,४,११[२]; तै. १,७, १,१; –ताः ऐ. ३, १०; तां. १०,५,७;१५,५,१६; –तानि ऐ. ३, ३१; –तेन तै. २, ५,२,४; सा. ३,४,११.

धृत-राष्ट्र– -ष्ट्रः तां. २५, १५, ३; –ष्ट्रस्य श. १३, ५, ४, २२; –ष्ट्राय जैउ. ४,११,५,१५.

धृत-व्रत– -तः ऐ. ८, १३; १८; श. ५,४,४,५[३]; १२, ८,३, १०; तै. १,७,१०,२;२,६,५,१; तैआ. ४, ३,१; –ते तै. १, ७, ६,६[२]; –तौ श. ५, ३,५, ३४; ४,४,५; –०तौ गो. २,४,१५.

धृति– -तिः ऐ. ५,२२[२]; ऐआ. २,६, १; श. ४,६,९,८; १३,१, ४,३; ६,२;१४,४,३,९; तै. ३,८,९,३; १२,२; तैआ. २, १७,१; ४,४२, ५[२]; मं.१,३, १४[२];२,४,५; –तिषु श.१३,४,३,५; –ती तै. ३,७,६, ८; –तीः श. १३,१,४,३[२]; तै.३, ९,१३,२;३[२]; –त्यै ऐ. १, ११;२, २३[२];४,१९[२];७,१८; श. १३,३, ३,५; तै.१,१,३,७;२,४,२;५,४, २;२,१,३,८;२,१,३;२,२;५; ६, ४; ३,२,१,६; २, ९; ३, २; ६; १२;४,५;७;६, ३;७,१; ३,२,५; ३,५;६,६;११;९,१३,२;३; १२, ६,२; तैआ. ५,१,४;२,१३;३,५; तां. ४,५,९;११; ६,८,१७; १०, १२,९; ११,५,१२;८,१; ३;१०, ११; १२,३,११; ४,५; ११;२१; ५,२४;७,९;९,८; १५; १८;११, २६; १३, १,१०;५,२८;६,१४; ९,१५;१०,१७;११,२४;१४, ३, १;३; २५; ९,१;४१; ११, ३४; १२,३; १५, १,९; ३,३७;५,१; ११,१३.

धृत्वा शांआ. ४,७; तां. २२,१८,७.

√धृष्,धृष्णोति श. ३, ७, ४, २; दधृषतुः ऐ.४,८; दधृषुः श. १४, ६,१,२;९,२९; धृषे श. ३, ७,४, २[२]; अधृष्णोत् श. ३, ७, ४,२[२]; अधृष्णुवन् गो. २,२, ८; अधृषः श. ११,८,४,३.

?दाधृषाण-, आ√धृष् द्र.

धृषत्– -तः आ. १, १३२[२]; २५७; ३२४; ३३५; जैआ. १, १३२; –ता श.१२,४,४,२.

धृषितϕ– -तम् ऐआ. ५, २, १[२]; –ताः तै. २,४,१,१०.

धृष्ट– -म् श. १४,३,१,२२.

धृष्टि– -ष्टिः श. १,२,१,३[२]; का.२, १,४,२[२]; तै. ३, २,७,१;३,११, २;७,४, ९; –ष्टी श. १४, ३,१, २२; –ष्टीः तैआ. ५,९,३.

धृष्णु– -ष्णवे तै. ३, १,२,२; –ष्णु श. ६,६,२,५; का. २, १,४, २; आ.जैआ. १, ४१३; –ष्णुऽइव श. १, २,१,३; –ष्णुः तैआ. ६, १,४; –ष्णू तै. ३,९,४,४.

धृष्णुया तै. २,८,५,९.

धृष्ण्वो(-ष्णुऽओ-)जस्– -जसः ऐ. ५,२; शां. २१,४;२२,५; तै. २, ५,५,४.

√धे,धयति ऐ. ३,१८; श. १२, ९, २,११; तै. १, ४,५,१; २,१,१, ३; धयन्ति तै. ३, ७, १, ४; धयन्ति तै. ३, १०, १०, १; २; ११,२;३; धय श. २, २,४, ५; अधयत् ऐ. ३,१८; २७; जै.४८; धयेत् गो. १,३,१.

धापयेते श. ६,७,२ ३[२]; धापयेत शां.१८,४. धयत्-, धीत-,धीति-, गद्र.

धेना– -ना तैआ. ३, ९,१; गो. २, २,९; –नाः श. ७, ५,२, ११[२]; तै. २, ८, ६,६; –नाभिः तै. ३,

†'-या' इति मु.पाठे संहितायां दीर्घो ज्ञेयः। ‖भा. इत्यस्य लुङि रूपमिति चिन्त्यम्। ‡=य.८,५१। सा. प्रपु.३रूपमाह तच्चिन्त्यम्। ϕ 'धृषताः' इति मुपा. चिन्त्यः। तु. =ऋ. १०, ८४,१.।

CC-0. In Public Domain. Gurukul Kangri Collection, Haridwar

Digitized by Arya Samaj Foundation Chennai and eGangotri

६,५,१.

धेनु- -नवः ऐ. २,२०; ऐआ. १,३, ५; शां. १२, १२; २३, १; २६, १४; श. ५, ५,५, १७; ८,२,४, १०;९,१,२, १६;१७; तै. २,५, ४,२;७, १३,४; तैआ. ६, ७,१; तां. ११,४,३; सा. ३,३,४; -नु शां. २३, ३२; आ. १, ४०३; ५६०; ५६३; -नुः ऐ. ५, १८; ऐआ. ५,३,२; श. २,२,१,२१३; ३,१,२,२१;३,३, ४; १८; ५,३, १,४३; ६,६,३,३; ८,२,४, १०; ९,१,२,१५; १२.८,२,२||; ९,२, ११२; १३,१,९,३२; का. १, २,१, १२५; तै. १, ६, १,५; ७,१,४२; ३,३;२,४,६,१०; ७,८; ६.४,३; ११,४; १२,१;४२; ३,५,८, १२; १३, १२; ८, १३, १२; तैआ. १, ३२, ३; १०,१,८; तां. १८, ९, १२; २१; जै. ५०; जैउ. १, १; ४,३;२,२,५; मं. २, २,१; १६; ८,१; गो. १, २, २१;-नुःऽइव श.२,२,१,२१;५,३,१,४; का.१, २,१,१२; तै.३,७,५,१३; -नुनी जैआ. १, ५६०; -नुम् ऐ. १, २२; ६,३; ऐआ. ३, २, ४; श. ४,१,४, १०; ८,२,४, १०;९,१, २,१४; १५; १७२; १४, ८,९,१; तै. १,१,६, १०;२, ५,२; ६,१, ५;२,१,८,३; ६,१७,६; ८,३,१; ३, ७,६,९; ७, १३; जैउ. २,५, १,३; गो. १, २, २१; -नुम्ऽइव मं. २, २,१७; -नू तै. २, ४,८, ६;६,७, ३; -नूः श. ५, ५, ५, १७२; ९,१,२, १३३; १६२; १७३; तैआ. ६, ९, १; -नूनाम् ऐआ. १, ३,५; ५, १, ६; -न्वाम् श. १३, १,९, ३; तै. ३, ८,१३,१; -न्वै श. ३, १,२, २१; तै. १, १,६,५.

धेनु-करण- -णस्य श. ९, १, २, १६.||

धेनुक- -के तां. २५,१०,२२.

धेनु-पयस्- -सम् जै. ५०; -सी आ.जैआ.२,२०,७.

धेनु-भ(व्य→)व्या- -व्याः तां. १८,९,२१.

धेनु-मत्- -त् ऐ. ५, ६; शां. २३,१२.

धेनुमती- -ती श. ३, ५,३,१४; तैआ. १,८,२.

धेनु-शत- -म् श.११,३,१,४;६, २,४.

धेन्व(-नुऽअ-)नडुह्- -हयोः श. ३,१,२,२१४;-हौ श. ३, १,२, २१२.

धेष्ठ(धातृ+इष्ठन्)- -ष्ठा तै. २, ४,८,४†.

धैर्य(←धीर)- -र्याय तै. ३,४,२,१.

धैवर(←धीवर)- -रम् तै.३,४,१२,१

धौत(√धाव्)- -तस्य तां.१,६,११.

धौम्य(←धूम)- -म्यः, -म्यस्य जै. १२५.

धौम्र- -म्रः गो. १,२,५२.

√धमा(→धम्),धमन्ति श. ६, १, ३,५; जै. १६४. धमत्- गद्र.

ध्मायमान- -नस्य श. १४, ५, ४, ९;७,३,१०.

ध्यात-,ध्यातृ-,ध्यान-, ध्यायत्-,ध्येय- √ध्यै द्र.

?ध्यामनि जै. ७२.

√ध्यै(→धी),ध्यायते गो.१,१,२५४; ध्यायति ऐ. १, ३०; ३, २; ऐआ. १, ३, २; शांआ. ४, १३२; ५,३; श. १२, ९, १, १३; तै. १, १, ४,१; जै. १३३; १३७; जैउ. १, १३, १,५; १८, ५,१२; २,१,१,६; ७;१९; २,१, ६;४, १,७; ८;२१; ३,१,१,१५; ३, १५; ध्यायतिऽइव श. १४, ७,१,७; ध्यायतः श. ४, ६, ७, ५; ध्यायन्ते शां. २७, ६; ध्यायन्ति श. ११,७,१,२; ध्यायामि तैआ. ४, ३८, १; जै. १३३; १३७; ध्यास्यामि गो. १, १, ९; ध्याय श. १, ५, २, १९४; अध्यायत् तां. ७, ६, १; २०, १६, १; ध्यायेत् ऐ. ३, ६, ८;३१२; श. ३, ९,४, १७२;११, २,७,३२; तै. १, १,३,३; २,२, ६,४;३,२,९,१५; ३,११,४; तां. ६,७,८; जैउ. २, २,४, १-१०; सा. २, ४, ४; गो. १, १,९; ३; १९२; ध्यायात् शां. ८,५; ९,५; धीमहि‡ ऐ. ६,७; शांआ.२,१८; ९,१२; श. २, ३,४, ३९; १४, ९,३, १२; का. १, ४, १, २८; तैआ. १, ११,२;३; १०, १, ५४; ६५;७३; २७,१; ४६,१; जैउ. ४, १२,२,२-४; मं. १, ६, २९; दै. ३,२५; गो.१,१,३५; २,५,१३२; अध्यात् सा. १,१,२.

धी-,१धीति-, गद्र.

ध्यात- -तम् ऐआ. २,४,३; शांआ. ५,२; -तानि शांआ. ५, ४२; ६; -तैः शांआ. ६,२०.

ध्यातृ- -ता तैआ. १०,११,१.

ध्यात्वा ऐआ. २,४,३.

ध्यान- -नम् तैआ. १०,११,१; -नैः शांआ. ५,३२.

ध्यायत्- -यत् शांआ. ५, २; -यन् शां. ४,४; जै. १३३; १३७; सा. २,४,२; ३,६,१३; सं. १; ष.२, १६; २; गो. २, ३,२;४; -यन्तः शांआ. ९,३-५; गो. १,३,२०.

ध्येय- -यः तां. ७,१,५; -यम् जै. १३३;१३७.

ध्रजत्(√ध्रज्)- -जतः श.५,१,५,२०.

ध्राज्- -जाः तै. २,८,३,३.

ध्राजि- -ज्यै श. ३, ८,३,२१६.

|| 'धु-' इति मुपा. ?। । †सा.- क्रियापदं चिन्त्यम्। तु.=ऋ. ७,९३,१। ‡√दधातेरित्यर्वाञ्चः। सा. प्रभृ. तूभयतः।

Digitized by Arya Samaj Foundation Chennai and eGangotri

ध्रुव,वा(√ध्रु)- -वः श. ३, ५, २, १४; ३,२५; ६,१,२०^{2}; २५; ४, २,३,३;४,१^{2}; १८;१९;२४; ५, १,२,४;२,१,२५; ६,७,३,७; ८, १,४,८; ९,४,४,५; १०,५,१,३; १४, ७,२,२३; तै. २, ४,२,८^{2}; ९; ३,१०,४,३; तैआ. २,१९,१; ४, ३,३;११,६; १९,१; ५,३,७; तां. ७, ९,७; –वःइव श. ८,२, १,४; –वम् श. १, २, १,७; ४, २,४,८^{2}; २३; ५,१,२,१९; २५; ६,७,३,७; ८,२,१,४^{3};१४^{2};१०, ५,१,३; १४,७,२, २२; का. २, १,४,५; तै. १, ५,४,२; ७,८,५; २,४,२,८;९; ३,२,७,२; मं. १, ३,७; –वया श. १, ४, ५,५;६; –वस्य तैआ. २,१९,१; –वा श. १,३,२,२; ४;४,१४^{2}; १६^{2};४,५, ५;७,१,७; ८,१,३९; ३,१३; २, १,१,१०; ३,६,१, २०; ६,१,२, २७;५,२,३–६; ४,१३; ७,१,१, ३०^{2}; ४,२,५; ५,१,३०; श. ८, २,१,४;१४; ३,४,६^{2}; ८;१०;७, २,६; १०,५,१,३; ११,५,६,३; १४, ४,३,२२; तै. २,४,२, ८^{2}; ३, ३,१,२;५; ६,११;७,१०; ९, ५;१०,२,१^{4}; ११,१,१–२१; ६, २^{2};१२,६,१;६;७,१;५; ८,१;३; तैआ. २,१७,१; ४,१७,१; १८, १; मं. १, ३,७^{3}; गो. १, ३,१४; –वाः श. ११, ८,१,२; तै. २,४, २,८; ३, २,१,५^{2}; ६, १३, १; –वाणाम् श. ४, २, ४, २४; –वात् ऐ. १, ३^{2}; –वान् श. ८, ३,४,६; तै. ३,३,११,२; –वाम् श. १, ३,४,१४; ४,५,६; २,६, १,१७; ३,८,२, २५; १२,५,२, ७; का. १, ६,१, १२; तै. ३,३, १,१;७,११; गो. १,१,१०; २१; –वायाः श. १, ३,२,२; ४;१६^{2}; तै. ३, ७,६,१०; गो. ?, १,१०; –वायाम् ऐ. ८, १४^{2}; १९; श. १,३,२,१०;१६; १८;८,३, १३; २,१,१,९–११; ३, १,४,१७;२, ४,८; १४,६,९,२५; तै. ३,३,५, ३;५^{2}; –वासः तै. २, ४,३,५;मं. १,३,७; –वेण श.१, ३,४,४; ३, ६,१,१६; ४,२,४,२३; तै. २,४, २,९; तैआ. ४,३,१; –वायै श. १,८,१,१३; ३९.

ध्रुव-क्षिति- -तिः श. ४, २,४,२४; ८,२,१,४;१४.

ध्रुव-गोप- -पः तै. ३, १२, ९, ५; जै. १५६; तां. २५, १८,४||.

ध्रुव-तम- -मः श. ४,२,४,२४.

ध्रुव-योनि- -निः श. ८,२,१,४;१४.

ध्रुव-वैश्वानर- -रौ श. ४, २,४,१.

ध्रुव-सद्- -दम् श. ५, १,२,४.

ध्रुव-स्थाली- -ली, –ल्या तै. १, ४, १,६.

ध्वंसयत्(√ध्वंस्)- -न् तै. १, ४, ३,६.

ध्वंस- -सान् तै. ३,१२,७,२.

ध्वंसि- -सयः शांआ. ७, २१.

ध्वज(√ध्वज्)- -म् तै. ३,९,४,३.

ध्वन(√ध्वन्)- -नः तैआ. ४, २४, १;२५,१.

ध्वनयत्- -न् तैआ. ४, २४, १; २५,१.

ध्वसन्- -सा श. १३,५,४,९.

ध्वस्त्र(√ध्वंस्)- -स्त्रयोः तां. १३, ७, १२;–स्त्रे तां. १३,७,१२.

ध्वान्त‡- -न्तः तैआ. ४, २४, १; २५,१; –न्तम् ऐ. ३, १९; शां. २५,३; तै. २,५,८,३;७,१६,१; तैआ. ४, ४२, ३; तां. १, ७,५; जैउ. १,१६,३,८.

—:०:—

न

१ना† ऐ. १,१^{2};३^{3}; ४;६^{3}; ७^{2}; ऐआ. १, १,१^{2};२;२,१; २^{3}; शां. १,३; ५; २,१^{3}; ७^{7}; ६,३^{7}; शांआ. १, १^{6}; ४;५^{2}; ८^{9}; ४,१^{2}; श. २,४, ४,१०; ९,५,२,६; ११, ७,४,२; १२, ५,१, १; १४, १,१, २२^{3}; का. १, १,१, ३^{2}; १०; २; ६^{4}; ७;१२^{3}; तै. १,१,४,८; ५,९;२, ६,१,३;७,३,२; ९,५; तैआ. १, २,३;४^{4}; ३, १; २;४,१; ५, १^{6}; तां. १,२,८;५,१८; २,१,४^{4};२, २;३; जै. १३–१६; १७^{3}; जैउ. १,१,१,६; ४,८; ५,१;२;३; आ. १^{2}; ष. १, २;३^{2}; ४^{2}; ६^{2}; २,१; मं. १,१,१०; ५, १२; सा. १,२, २;३;४,१^{2};५,१५;८,६; सं. ३^{14}; दै. २, ११; गो. १, १,४; १५^{3}; ३९;२,४; ७, ना३ तै. २,७, ९, ५; तां. ६,९, २२.

२ना† ऐ. १,१६; १९^{2}; २२^{2};३०; २, २;२०; ३, १८; ४,२०; ५, १६; ६,१९; ऐआ. १,२,१; ५,२; ३, २,५; ५,२,२; शां. ८,१;४^{2}; ९, ६; शांआ. १९,९; २०,४^{2}; २१, २;४; २२,१;५;९; २३,३; २४, ८; २५, ५;७; २६,१६; २७,१; २; श. ३, ५,३, २३; ४, २,१, १०;३०; ५,१,५, २०; ७,१,१, २२; २,१,२०; ९,२,३,४१^{2};५, २,५; १४,५,५,१६; तै. १,२,१, १२; २,४,१,५; ३,४;८;४,९;५, २;३; ६,१; १०;७,४; ५,५,४^{2}; ६,४,१^{2}; २^{2}; ३^{4}; ४^{4};५^{4}; ६^{2};८, ३;४^{2}; ३;४;५^{3};९^{2}; १४,१^{2}–५^{2}; ६;७,१२,१;४; १३,१; १६,४;८, ४,३;८; ५,६;८;६,३; ७,१;९,१; ३,६,३.३; १०,८,१^{2}; तैआ. ४,

||'ध्रुव गोपम्' इति मुपा. चिन्त्यः। ‡ √ध्वन् पा. ७,२,१८ द्र.। † १ न=निषेधार्थे, २ न= इवार्थे, ३ न=समुच्चयार्थे, ४ न=संप्रत्यर्थे, ५ न=सहार्थे, ६ न=अप्यथ इत्यूह्यम्।

CC-0. In Public Domain. Gurukul Kangri Collection, Haridwar

Digitized by Arya Samaj Foundation Chennai and eGangotri

५,२^{३}; ११,६; १७, १^{२}; ४०,१; १०, १, १६; तां. १, २, ९; ६,६,१६; ८, ६,५;६; १२;७,१; ११, ४,३; १२, १०, १; ६,४§; गो. २, ६,१^{२}; नुऽइव श. ४, ३, ५,३^{२}; १०,५,३,१^{३}; २^{२}; तै. १, ३,१०,७^{२}; २,२,५,६.

३नु ऐ. ४,२०; तै. २,६,७,३; ११, २;६^{२}–८^{२};१०^{२}; १२,३^{२}; ४;१७; ४;६;१८,४^{३}.

४नु ऐ. ५,४.

५नु तै. २,६,११,१^{३}.

६नु तै. २,६, १७,७^{२}; सा. २,४,७.

?नंशि- -शयः जै. २०४.

नक् शां. २६,११‖.

नक- -कानि आ. २,४६३.

न-कि सा. १,४,२१¶;८,१०.

?नकिं-देव$- -वाः सा.१,८,१०.

न-किस्(:) ऐ. ५, १;५; १२; २०; ऐआ. १,२,१;५,२,४; शां. १९, ९; तां. १४,४,२.

नकिर- -रः जै. ६१.

नकुल- -लम् दै. २,३; –लस्य आ. जैआ. १,५४५.

नकुली- -ली मं. १,७,१५.

नुक्त- -म् ऐ.४,५;५,२४^{२};३०; श.२, १,४,२^{२}; ४,३,१,८;१२,७,३,१; ३;९,२,२; १३,१,५,५^{२};२,१,७; १४, ९,३,१२; का. १,४,१,१७; तै. १,१,४,३; ७,१,७^{२}; २,१,२, ९;२,६,४;४,२,४;४,९; ६,६,१; ११, ५;६; १२,३^{२};६; ८,१५,२; १६,४;९,१४,३;११,६,४; तैआ. १, ११,२;३; २, १२,१; ५,११, २;१०,१०,२; ४९,१; तां. १,६, १०; १२, ६, ८^{२}; ष. ४,१; जै. १;२; ७३; सा. १,२,३; गो. २, ५,१.

नुक्ता- -क्ता शां.२४,९;तै.२,६,८, ३;१६,२;७,१२,६; ३,६,१३,१.

नक्तं-जा त→)ता- -ता तै. २, ४, ४,१.

नक्तं-होसु- -मान् तै. ३,८,१५,१^{२}; १८,६^{२}.

नुक्तो(-क्तऽउ-)षुस्- -षासा श. ६, ७,२,३^{२}; ९,२,३,३१; तै. २,६, १७,४.

√नक्ष्,नक्षते तै. १, ५, २, ५; नक्षि श. २, ३,४, ३१; का. १,४,१, २२; नक्षन्त ऐ. ५,२०.

नुक्षत्र- -त्रम् शां. १,३; ४, १२^{२}; श. २,१,२,१७;१९; ३, २,२,५; १०, ५,४, ५; का. १, १, २,१; १२^{२}; तै. १, १,२,१; ४^{२}; ५,२, १^{२};३; ३, १,१,१; २;३^{३}; ५;९; १०^{२};११; २,१^{२};२–४;५^{२}; ७;८; १०; ११; ३, २^{२}; ८,१,१; तैआ. १,११,२; गो. १, २,१५; –त्रम् तै. १, ५, २, ४; –त्राणाम् शां. २७, ६; श. २,१,२,९^{२}; ३,१, २,१८; ५. ४,५,१४; १२,१,४, ३;१३,२,१,५; का. १,१,२,१२; तै. १, १, २,१; ५,२,५; ३,४^{२}; २,७, १८,३; ३,१,१,११; २,७; ६,५^{२}; ८, १४, ५; ११, १,१२; तैआ.१,२२,५^{२}; तां.१,७,३;१८, ९,६; २३,२३,३; जै. ११७; ष. ३,१^{२};गो.१,५,३;२,१,८;–त्राणि ऐ. ४,२५; शां. २७, ६; शांआ. २,१६;१०,५^{२}; श. १,७,२,१८; २, १,२,२;३; ६,१,२,४;५,४,८; ८,५,२,१२; ७,४, १४; ९,३,१, ६;४,१,९^{२}; १०, ४,४,२^{२}; ५,४, ३;५^{४};१७;६,२,११;४,१; ११,५, ७,१०;६,३,६; १३,२,१,५;१४, ३,२,१२; ६,९,४;९,१,१२; का. १,१, २,१^{२}; तै. १,५, २,६^{२};३, ४^{२}; ३,८,१४,५; ९,४, २^{२}; ११, १,१३; तैआ. १, १४,२; २०,१; २२,५; ३,१३,२; ४,४२,५; ५, १२,१; ७,७,१; तां. २०,१६,१; २३, २३,२;३; जैउ. १,५,१,२; ११, २,११; ३, १,१,५; ४,१२, १, १३; १४^{२}; जै. ९७; १०६; १७५^{२}; ष. ३,१२; गो.१,१,१२; २०; ३३^{२}; ३९;२,१,८^{२}; –त्राय तै. ३, १, ३,३; ६,४^{२}; –त्रे शां. ४,१२; शांआ. ४,३; श. २, १, २,११; १०,५,४,५;१७; ११,१, १,३^{३}; का.१,१,२,१;७; तै.१,५, २,३;४; ३,१,१,६; २,११:३,१; –त्रेण श. १४, ९,३,१; –त्रेभ्यः श. १४,३,२,१२; तै. ३, १, ६, ५^{२}; ४,१७,१; तैआ. १, ३२,२; ४, १०,५; ५,८,१३; १०,४,१; –त्रेषु ऐआ.३,२,३; शां. २७,६; शांआ. ८,४; श. १०, ५, ४,५; १३,८,१,३; तै. ३, ११,१,१४; तैआ. ९, १०, ३; जैउ. १, १४, २,३; –त्रैः ऐआ.५,१,१; श. २, १,४,२८; २९; ६,५,४,८; ८,७, ४,१४;९, ४,१,९;१०,६,२,११; ११, ८,१,२; का. १, १,४, २५; २६; तै. २, ३, ३,२; ७,८, २; तैआ. १, ११,२; तां. १०, १,१.

नुक्षत्र-काम- -मः श. २, १, २, १९; का. १,१,२,१२.

नक्षत्र-त्वु- -म् श. २, १, २, १९; का. १,१,२, १२; तै. १,५, २,५; २, ७,१८,३; गो. २,१,८.

नक्षत्र-दर्शु- -म् तै. ३, ४,४,१.

नक्षत्र-लोकु- -काः, –केषु श. १४,६,६,१.

नक्षत्र-सम्मित- -ताः तां. २३, २३,३.

नक्षत्रा(-त्रऽअ-)धिपति- -तये ष. ५,९.

§साम.१,५,२,३द्र.। †१न.टि.द्र.।‖=नक्तम्। ऋ.७,७१,१। ¶=साम.१,३,२,१. गान-प्रयोगत्वात् मुपा. भेदोपलब्धिः। एतत्प्रतीकमलभमानो Br. भ्रान्तः। $ =साम. १,२,२,४,२; तु. ऋ. १०,१३४,७; नकिः। देवाः। इति मुपा.।

Digitized by Arya Samaj Foundation Chennai and eGangotri

नक्षत्रिय,या- -यः, -यम् तै. १, ५,२,२; -याम् शां. ५, १;३;५; ८; शांआ.२,१६; गो. २,१,१९.

नक्षमाण- -णाः तै. ३,६,१२,१.

नक्ष्य- -०क्ष्य सा. २,६,११;८,१.

नख- -खम्, -खम्ऽइव ऐ. ३, २६; -खाः तैआ. १, २३, ३; जैउ. १, १२; २, ७; -खान् तै. १, २,६,५; जैउ. ३, २,४,४; ४,६, १,४; जै. ६; -खानि शांआ. ८, ११; श.३,१,२,२^{२}; ३^{२};४; १२, १,४,१; ३; तै. ३, ८,१,२; गो. १, ५, ३; -खेन श. ३, २, १, ३१^{२}; -खेभ्यः ऐआ. १, ३, ८; शांआ. ६,२०^{२}; श. १,४,३,१०; गो. १,१, १२; -खेषु श. ३,१, २,२; -खैः श. ५,३,१,१३.

नख-निर्भिन्न- -न्नम् तै. १, ७, ३, ४; -न्नानाम् सा. २,५,४.

नखा(-खऽअ-)ग्र- -ग्रेभ्यः श. ११, ५,७,४;१४,४,२,१६.

नखर- -रः श. ५,३,१,१०.

नखि(न्→)नी- -न्या श. ५, ५, ४,१९^{२}.

नगर- -रम् तैआ. १, ११, ७; ३१, २; सा. २,४,२;५,६; गो. १, १, २३.

नगरिन्- -रिणे जैउ. ३, ७, ३, २; -री ऐ. ५, ३०; जैउ. ३, ७,३, २; जै.४;९०;१६४;१६७;१६८.

नग्न,ग्ना- -ग्नः श.३,१,२,१७;११, ५,१,४; जै.१४४; -ग्नःऽइव श. १,२, २, १६; का. २, २,१,१३; -ग्नम् श. ११, ५, १, १; ४; -ग्नाम् गो. १,३,२.

नग्न-जित्- -त् श. ८, १,४, १०; -ते ऐ. ७,३४.

नग्न-ता- -तायाः श. १,७,३, २८;

नग्न-हु- -हुः श.१२,९,१,२; तै.२, ६,४,२; १२,१; -हुम् तै. २,६, ११,२.

न-चिकेतस्(√कित्)- -ताः तै. ३, ११,८,१.

?न-जिति†- -त्या गो. १, २,१९.

नड- -डः श. २,३,१, २^{२}; -डानाम् श. १,१,४,१९.

नड्-वला(वलच्)- -लाभ्यः तै. ३, ४,१२,१.

न-तराम् ऐ. ४, २५; श. ७, २, १, ११;९,१,१,१७;११,८,३,११.

नद(√नद्)- -दः ऐआ. १, ३,५;८; श. ८, ६,२, ३; -दम् ऐआ. १, ३,५^{२};८; ५, १, ६^{३}; शांआ. २, १; -दस्य शांआ. २, १^{३}; -देन ऐआ. १,३, ५;८; शांआ २,१.

नद-वत्(मतुप्)- -वन्ति ऐआ.५, १,६.

नदत्- -दन् ऐआ. १, ३,८; -दतः आ. १,३५२.

नदी- -द्यः तै. २, ७,१६,४; -दी शांआ. ३, ३; गो. १, २, १४; -दीऽइव तैआ. १, २, १; -दीः शांआ. १०,७; श. १,४,१,१४; जै. २०४; -दीभ्यः तै. ३,४,५, १; सा. ३, ५, १; -दीनाम् श. ७,५,२,१८; ९,३,१,२४; तैआ. ४,११,८; -दीभिः श. ११, ८, १,२; -दीम् शांआ.३,४; -दीषु श. ९, १, २, २७; -द्यः शांआ. ३,३;१०,७; श. १४, ६,८, ९; तै. २, ८,९, २; तैआ. १, २,२; ६,५,२; जै. २०४^{२}; ष. ५, १०; गो. १, २, १०; -द्याम् जैउ. १, ८,१,५;-द्यै श.११,१,६,६;१५.

नदी-त(म→)मा- -मे ऐ. ५,४.

नदी-पति- -तिः, -तिम् श. ५, ३,४,१०.

ननान्दृ- -न्दरि मं. १,२,२०.

ननु ऐ. ५,१४;७,१५; ऐआ. २,५,१; श. १,६,४,११; ३,६,२,१७;४, २, ४, १७; जै. ५३; २०४; सा. १,६,९; गो. १,१,४.

√नन्द्,नन्दति ऐ. १,१३; शां. २७, १; नन्दन्ति ऐ. १, १३; ष. १, ६^{२}; नन्दामि ष. १,६^{२}; ननन्दिम शांआ.२, १८; नन्दाम तैआ. ४, ४२,५; अनन्दत् तै. २, २,४,१; गो.१,१,१;२; तां. २४,१८,६.

नन्दि- -न्दिः तैआ. १०,१,६; १६.

न-पात्§- -०त् श. ७,३,१,३१^{२}; तै. २,४,५,१; ६,१५,२;३, ६, १५, १; -तः ऐ. ६, १२; तां. १, २, ५; -तम् शां.२६,१३; जै. ६२.

न-पातृ- -०पातारः तै. ३, ७,९,१.

न-पुंसक- -कः श. ५, ५, ४, ३५^{३}; -कम् श. १०, ५, १, ३; तैआ. १, ११, ४; ष. १, २; -कानि शांआ. ३,७; -का३म्‡ ष.१,२.

नपुंसक-नामन्- -मानि श. १०, ५,१,२.

नपुंसकनाम्नी- -म्न्यः श. १०, ५,१,२.

नप्तृ- -प्तॄन् ऐ. ७, १०; -प्त्रे तै. १,७,१०,६^{२}.

नप्त्य- -प्त्यम् ऐ. ६, १८; १९; गो. २,५,१५;६,१^{२}.

नप्त्रिय- -यः तै. २,४,५,४.

√नभ्,नभन्ताम् तै. २,५,८,२.

नभयन्ति ऐ. ६,२४; अनभया३न् ऐ. ६,२४.

नभन्य- -न्यम् ऐ. ५, २०; शां. २४, ५; २६,१६; -न्यस्य शां. २६, ११.

नभय(त्→)न्ती- -न्ती॑३ ऐ. ६, २४.

नभस्- -भः ऐ. १,२२; २,३७; श. १,९,२,३१; ३,५,१,३२; ८,५, ३^{२}; ४,३,१,१६;२४; ८,३,२,५; १०, ६,४,१; तै. ३, ७,५, १०; भ(:)ऽइव तै. २,३,८,३; -भसः

†'जनायित्वे त्यस्य लिप्यपभ्रंश इति साधीयो मतं स्यात्। §पा.६,३,७५ द्र.। ‡ विचार्यमाणे प्लुतिः।

CC-0. In Public Domain. Gurukul Kangri Collection, Haridwar

गो. २,४,९[४]; –भसा तैआ. ३, ११,८[२]; ६, १,२; १२,१; –भसे श. ४,३,१,१६; –भांसि तै. ३, ८,१८,१[२];२.

नभस्य– -स्यः श. ४, ३,१,१६; ८,३,२,५; –स्याय श. ४, ३,१, १६.

नुभस्वत्– -स्वान् श. ९, ४,२, ५[२].

नभाक– -कः जै.१७६; –केन ऐ. ६, २४[२].

नुभ्य(←नाभि)‡– -म् ऐ. ४,१५; श. १४,४,३,२३.

नभ्यस्थु– -स्थे शां. ९, ४; श. ३, ५,३,२०.

नम्ऽइति† जैउ. ४,८,३,८.

√नम्,नमन्ते तैआ. १, ६, २; नमन्ताम् श. ६,८,२,३; नम गो. १,२, २१; अुनमम् तै. २, ८,३, ५; अनंसत शां. १२, १; नंसत श. ३,९,३, ३१.

नम्युन्ते तैआ.९,१०,४; अनम्नत§ ऐआ. ५,१,१.

नमयति श. ७,४,१,२६; अुनमयत् तै. २, ४, ७, ९; अुनमयन्, अनमयन् श. ७, ४, १, २६.

अनन्नमुः ऐ. २, २०; शां. १२, १¶; श. ३, ९, ३, ३१¶.

नुमस्– -मः ऐ. १, २२; २६[२]; ३, ३७; ४,९; ५,२७;७, ३;१६[२];८, ९[५]; ऐआ. ३,१,३;४[२]; ५,१,२[५]; शां. २,१; ३,८; १२,३; शांआ. ७,१[३];९; १०; ११; १५,१[४]; श. १,४,५,१; ९,१, २३[३]; २,३,४, २८[२];४,२, २४;६,१, ४२; ३,२, १,८[२];३,४,२४[२];४,३,२१; ८,२, २[२];४,१,५,७; ४,१,१४[२];५,११; ५,२,१,१८[२]; ६,३,१,१७; ७,२, १,९;१०; १७; ४,१, २८[२]; २९; ३०[४]; ८,६,१,१६–२०; ९,१,१, १४[३];१६[४];१७; १८[२]; २२; २३[४]; ३५–३७;३९; २,१,२[२]; ४,४,५; १०, ६,५,९;११,२,३,९;६,३,२; १२,८,१,२; ६[३]; १९; १३,२,७, ७; १४,१,४,१५;२,२, २३;४२; ५,५,२२; ६,१,४; ८,५; ११,१; ६;७,३,२८;८,१५,१०; का.१,३, ३,२०;४,१, २२[२];६,१,१६;२८; तै. १,३,१०, २; ३;८[७]; ६,१,४; ९,५;७,९,५; २,३,१०,१; ४,१, ९;७,११; ६,३,२[३];४; ७,१६,१; ३,१,२,११; ३,७,५; ५,१०,५; ७,२,७[३];५,५; ६,१९[३]; २०[३];८, १;२[२];३;९,७; १०,३; १३,३;४; ८,१८,३[२];९, १६,१[५]; १०,४,३; ९,१२[२];११,८,४; तैआ. १, ३१, ३[२];६[२]; २,७,१; १२,१[७]; १३,१; १५,१; १९,१[६]; २०,१[११]; ३,५, १[२]; १३,२; १४,३[२]; ४,१,१[५];९, ३[२];११,७;२८,१[११]; ५, ८,३; ९, ९;६,५,१; ७,१,१[२]; १२,१[२];९, १०,४; १०,१, १२[५]; १६;२,१; ३,१;४,१; ६,१; ७,१; १६,१[२]; १७,१; १८,१; २९,१; ४३, १[२]; ४४,१[११];४५,१; तां. १, ३, १[२]; १०;४,३;१५; ५,२[२];७,२; ८,७; ६,४,७[२]; ७,६[२]; ११,७,३; १४, ८,७; जैउ. १, १८,४,११; १३; ४,१,१,७[५];११,५,१५; जै. २६; १०१[२];१५१; १८६; ष. १,४;२, ९[४]; वं. १[८];२[२]; मं. १, ७,९; २, १,५; ७;१२; ३,८[२]–११[२]; ४,६; ५,१४[३]; सा. १,२,५[२]; ४,३; ३, ३,५; गो. १,१,१४;२,५[३]; १८[२]; २,२, ४[२]; १८[४]; १९[४]; –मःऽमः शां. १३, १; शांआ.१,५; –मसा ऐ. १,२२;५,१८;२०; शां. २५, २;२६,११; १४[२]; शांआ. १, २; तै. २, ४,३,२; ५,५; ६,११,८; ७,१५,१;८,४,८; ६,५; ७,६;३, १,२,१;९;६,१०,२;३; तां. १५, २,१; –मोभिः ऐ. १,२९; ५,५; शां. २२, ९; श. ६, ३,१, १७; ७,५,२,१९;१२,८,१,२; तै. २, ४,६,१;६,३,१; ७,१२,४; ३,६, ८,१; १०, ४[२]; तैआ. १०, १०, २; गो. २,३,१३.

नुम(-स्ऽउ)उक्ति– -म् श. ३,६, ३,११;४,३,४,१२; ५,५,४,२४; १४,८,३,१; तै.२,८,२,३; तैआ. १,८,८.

नमस्√कृ,नुमस्करोति ऐ. ८, ९; श.२,४,२,२४[४];६,१,४२[३]; ७,२, १,१०;१७;४,१,२८;२९;३०; ८, ६,१,१६; ९,१,१,१४; ३५;३६; ३७;३९; १३,२,७,७; का. १,३; ३,२०[२];६,१,२८[२]; तै. १,३,५,४, १०,८; ३, ३,७,६; तां. ६,४,७; ८; गो. २, २,१८; नमस्कुर्वन्ति ऐ. १,२६, नुमस्कुर्यात् तैआ. २, १५,१;नुमोऽकुर्वन्‌श.७,२,१,१७

नमस्क्रियते ऐ. ३,३७.

नमस्कार्– -रः तै. १, ३,१०,८; –रम् शां. २,१; ३, ८; १३, १; शांआ. १,५; गो. १, २,१८; २, २, १८[२]; –रेण श. ७, २,१,९; ४,१, ३०; ९, १, १, १६; २०; ११,२,३,९; १४, ६,८,१२; तै. २,७,१५,[illegible].

नमस्कार-व(त्→)ती– -म् ऐ. ३,३७.

नमस्कृत्य ऐ.८,९; तां. २१,२,९;

‡ पा. ५,१,२ द्र. । † अन्नमित्यस्यान्तिममक्षरद्वयम् । § 'अनुम्रत' Kt. मुपा. चिन्त्यः । तु.=ऋ. १, १३१,१ । कर्मकर्तरि रूपम् । छान्दसो यको लोप इति सा. । ¶'नन्नमुः' इति मुपा. । स च संहिता (तै. ६,४,३,४)-विरोधादसाधुः । शां. टि. च द्र. ।

Digitized by Arya Samaj Foundation Chennai and eGangotri

तां. ६,४,९; गो. २, २, ४.
√नमस्य, नमस्यति ऐ. ३,३४; शां. १३,१; श. ७, ४,१,३०; ९,१, १, १६; नमस्युन्ति तैआ. ६, ५, ३; नमस्यामः तै. ३, ६, ९, १; नमस्य तै. २, ५,८,४; नमस्यत श. ६, ८,१,६; तै. २, ४,६,४; नमस्याम श. १,५,२, ३[२]; तै.३, ५,४,१.
नमसित- -ताः शां. १३,१; गो. २,२,१८.
नमस्युत्- -न्तः तै. १, ६,१, ४; ५,६;२,८,७,१.
नमस्यं- -स्यः श. १, ४, १, २९[२]; ३,५; तै. २,८,७,५; ३,५,२,२; -स्याः श. १, ५,२, ३[२]; -स्यान् श. १,५,२,३; तै. ३,५,४,१.
नमस्विन्- -नः ऐ. १,२२.
नभो(-सूऽवा-)वाकु- -कः श. १, ९,१, ४; -कम् श. १, ९,१,४; तै. ३,५, १०, १; -के श. ४,४, ५,२०;तै. ३,५,९,१; ६, १३,१; १४,३.
नुमोवृक्ति- -क्तिम् तै. २, ६, १,३.
?नमगा†- -गाः गो. २,३,२३.
नमी- -मी तां. २५,१०,१७.
नुमुचि‖- -चये श. १२, ७, ३, १; -चिः श. ५,४,१,९; १२, ७,१, १०;३,१;४; तां.१२,६,८;-चिना श. १२,७,१,१०; -चिम् तै. १, ७,१,६; ८,२; -चेः श. ५,४,१, ९; १२, ७,१,१४; ३,३;४;८,१, ३; तै. १,७,८,२; २, ६,१२,२; ३, १; १३,१;२; जै. १४०; -चौ श. ५,५,४,२५; तै. १, ४,२,१; ६,१३,१.
नुयत(√नी)- -न् श. ४, ५,८, १६; वं. ३.

नुँयमान- -नः तैआ. ६,५,३.
नुर(√नॄ)- -रः तै. ३, ६,२,२;८,९, २;-०राः तै.३,७,७,१३.
नरुं-धिष- -षः श. १२, ६,१, १३; -षाय-श.१२, ६,१,१३; १३,१, ८,६; तै. ३, ८,११,२; तैआ. ४, १६,१.
नुराशंस- -सः श. १, ८, २, १२[२]; १५; तै. २, ६, ८, १; १०, ५; १४,४; २०,४; ७,५,२; ८,६,३; ३, ५, ९,१; ६,१३,१; १४,२; -सम् ऐ. २, ४; श. १, ८, २, १२; तै. २, ६, ११, २; ३, ६, २, १; -सस्य तै. ३, ६, ३,१; -साय श. १, ५, १, २०‡; -से तै. २, ६,१६,१; -सेन तै. २,६, ७,१;१२,१.
नराशंस-पंक्ति- -क्तिः, -क्तिम्, -क्तिना[२] ऐ. २,२४.
नराशंस-पीत- -तस्य ऐ.७,३४.
नुर्य- -र्य्य श. २, ४,१,४; का. १. ४,२,२; तै. १,१,१०,२;४;२,१, २५; -र्यः ऐ. ६, १९; श. १२, ८,२,१२; तै. २,६,१,२; गो. २, ६,२; -र्यम् श. १४,१, २,१५; तै. २,४,३,५; तैआ. ४,२,२;५, २,६; -र्या तै. २, ५, ८,८; ८, ६,१.
नुर्या(-र्यऽ१अ-)पर्- -पसः तैआ. १, १८,१; -पसम् तै.२,६,७,२; -पाः तैआ.१,९,१.
नरुक- -कः तैआ. १, १९, १[४]; जैउ. ४, ११,५, १[१०]; -कम् जैउ. ४, ११,४,३[२];गो.१,१,२;-कात् सं.४.
?नुरि(ष्ठ→)ष्ठा¶- -ष्ठायै तै. ३, ४, २,१.
नरुण(√नॄ§)- -णाय तैआ.४,१६,१.
नर्तन(√नृत्)- -नः गो.१,२,७[२];२१.
नर्तितुम् जै. २०५[२].

√नर्द्,नर्दत् ऐ. ६,३२[४].
नर्मु- -र्माय तै. ३, ४, २,१; १५,१.
नर्म-काम्य- -म्याः जै. २०९.
नर्य-,नर-गद्र.
नलु=ळ(ड गद्र.)- -लम् तैआ. ६,७, २;-लानाम् का.२,१,३,२१;-लेन तैआ. ६,७,२.
नलु-प्लव- -वः तैआ.६, ७,२.
नलद-मालिन्- -ली ऐआ. ३,२,४; शांआ. ११,४.
नुव,वा(√नु)- -वः ऐ. ७, १३; तै. २,४,८,२;३,१,३,१[२]; गो. १,५, २३; -वःऽ-वः जैउ.३,५,८,११; -वम् श.१३,८,१,२;तै.२,४,८, १;२[२];३[२];७; ६,१०,३; तै. ३,६, १३, १; -वया ऐ. ६,१; -वस्य तै. २,४,८,२; ४[२];५; सा. ३,४, १०; गो.२,१,१७;-वा श. ६,६, ४,८; -वान् शां.४,१४;-वानाम् शां.४,१४[३]; श.२,४,३,७[३];का.१, ३,२,७[२];-वायाम् तै.२,५,८,१२; -वेन तै.२,४,८,५[२];६;६,१०,३; ३,६,१३,१;-वैः शांआ.४,१५.
नुव-तर- -रः श. १४, ६, ९, ३३; -रम् श. १४, ७,२,५[३]; -रौ जै. १६८.
नव-दावु- -वः तैआ. ३,३,२,५[२].
नवदा(व्य→)व्यां- -व्यासु तै. ३,३,२,४[१].
नुव-नीत- -तम् ऐ. १. ३; श. ३, १,३,७;८; ३,३,२; ५, ३,२, ६; तां.१६,१३,१३;-तेन ऐ.१,३[२].
नवनीत-पिण्ड- -ण्डः जैउ.३,१, ५,३.
नवनीत-पृश्नि- -श्नीः तां. २१, १४,८.
नवा-(-वऽअ-)न्न- -न्नम् ऐ. ७,९.
नवा(-वऽअ-)व-सानु(√सो)- -ने श. १२,४,३,१०.

†'नाऽपग-' इति सुपा.सुकल्पः तु.G.टि८. द्र.‖'न-मु-' पा.६,३,७५द्र.‡पूर्वपदप्रकृतिस्वरविरहो सुपा.चिन्त्यः।¶=य.३०, ६; -रि'-इति स्वरः। नर+इष्ठन् भा.। नरि(स.१)√स्था भा.सा.। '-रिष्ठा-' इति अ.पाठः §पक्षान्तरे'न√रुजेः' इति भा.

CC-0. In Public Domain. Gurukul Kangri Collection, Haridwar

Digitized by Arya Samaj Foundation Chennai and eGangotri

नवा(-वऽअ-)व-सित- -थे$ श. २,३,२,८.

नवि(ष्ठ→)ष्ठा- -ष्ठया श. २, ६,१, ३८; का. १,६,१,२५.

नवीयस्- -यसा तै. २, ४, ८, १; -यसे तै. २, ४,३, ९; -यांसम् तैआ. ४,११,८.

नवेष्टि- -ष्टिः गो. १,५,२३.

नव्य- -व्यः ऐ ६, २१; शां. २४, ५; तै. २,८,२,५; तैआ. १०,१, १६[२];-व्यम् ऐआ.४,१,१; तै. ३, ६,१०,३;-व्येभिः तै.३,६,९,१.

नव्यस्- -से श. १४, ३, १, ९; तै. २,४,४,७; तैआ. ४,११,३[३].

नव्यसी- -सीभिः ऐ.५,८; तै.२, ८,४,७;-सीम् ऐ.४,३०;शां.२२,

नवन्- -व ऐ. १,१५; २०[२]; २१; २, २०; ३,१; ४,१६[४]; ६,९[२]; १९; ऐआ. १, ३,७; ८;४,१; ५,२,२; ४; शां. ५, १[२]; ३[३];५[२]; ८[२]; ७, १०[२];८,५;८[२]; ९,२; १०,४;२५, ७; ८; २८, २[२]; ३०, १; शांआ. २,२[२]; श. १, ५,२,५[३]; ३,६,१, २२[३];४,२१; ९,३,३४[२]; ४,४,४, १[३];५,४,१,१३; ५,४,२७; ६,१, १,१४; ३,१, २१[३]; ४,२,५[२]; ८, २,१०[३]; ७,१,२,१६; ८,४,३,७; १२; १७;९,३,३, १९;४, ३,६; ५,१,३०[२]; १०, ४,२,१०; ११, १,२,४;२,१, ३[२]; १२, १, १,७; २,२,५[२];८,१,१२; १३,२,८,५[२]; सा. १, ५,१, २७; ३,२; तै. १, २,२,१[२]; ३,७,४; ५,३,४[२];८,१; ६,३,३[२];८, ५,३; २,२,१,७; ७, १२,२; ३,२,७,५;९,६,३; ९,३; तैआ. ३,१४,४;५,६,९[२]; तां. २, १५,३; ६,८,३;४; ७,७,६[२];११, १,६; १४,७,६; २०,४,२; २२, ५,६; ७,८;१२,१;४;२४,१२,१; १५,१[३]; २५,७,१[४]; जै.३२;९०[२]; १६§[३]; जैउ. २,२,४,८[३]; जैआ. २,१०,१; ष. ३, १२; गो. १,४, ६;२०[२];२४[२]; ५,२३; २,१,१९[२]; २१[२]; २३[२];६,१; -वऽ-व तै. ३, ९,१,२; जैउ. ३, १,४, १०; ष. ३,८;तां.२३,१२,५; -वभिः† ऐ. ३,१; ६, ९[२]; श. २, ५,२, ३०; ४१; ८,४,३,७; १२,८,१, १२; तां. २, ११,२; १६, २; ६,८,२; ३; ४; १५, २, ३[२]; जै. ८८; -वभिःऽ-वभिः शां. १७, १; -वभ्यः तां.२,११,१;१२,१;१५, १;१६,१; १७,१[२];३,१,१[२];२,१; ५, १; ६,१; ष. ३, ३; ५[२]; ६[३]; -वसु शां. १४, २; तै. १, २,२, १; जै. ८८; ९१; ९२; -वानाम् श. १२, १, १, ७; गो. १, ४,६.

नव-कपाल- -लः ऐ. १, १५; श. ३,४,१, १५[२]; तां. २१,१०,२३; -लम् ऐआ. १,४,१.

नव-कृत्वस्(:)‡ शां. १०,४; तै. ३, ९,६,३; सा. १,३,२[२].

नव-ग्व- -ग्वाः श. १२,४,४,२.

नव-च्छेद(न→)ना- -ना ष. ४, ३.

नव-जात- -तः तै. २, ४,८, ६; ३, ६, १३, १; -तम् तै. २, ४, ८,३.

नवति- -तयः जै. ३२; -तिः ऐ. ३, ४१[२]; श. १०, २, ३, ४; ५; ऐआ. १, २,२; गो. १, ५, २३; -तीः श. १३, १, ६, २[२]; तै. १,५,८,१.

नवति-प्रक्र(म→)मा- -मा श. १०,२,३,४.

नवति-शत- -म् ऐ. ३,४१; शां. १५,५; तां. १६,१,८.

नवति-सहस्र- -स्राः गो. १, ५, २३.

नवती'(-तिऽइ-)ष्टक- -कान् श. १०,४,२,९.

नव-दशन्- -शभिः श. ८, ४, ३, १२.

नवदश- -शः श. ८, ४,१,१४[४]. तां. १९,१८,३; -शान् गो. १, १,५.

नव-द्वा(र→)रा- -राः तैआ. १, २७,२.

नव-पदी(←पाद्[←द])- -दी तै. २,४,६,११; तैआ. १,९,४.

नव-पुत्र- -त्रः जैउ. २, २,३,९.

नव-प्रयाज- -म् श. २, ५,१, २०[२]; २१;२,४१[२]; ४,२; का. १,४,३, १६[२];१७; ५,१,३६[२].

नवम- -मः शां.१२,८; श. ३, ४, १,१५; ६,१,३,१७;३,१,२१;९, ४,३,६§;५,१,४४; तां.६.३,१३; -मम् ऐ.५,२०[४];२१[४]; शां.५,१; २६,७;१४[४];१५[७];१६[६]; १७[४]; श. ४,५,९,८;१२,२,३,२;१३,७,१, ११; तां. १५, १,२;२,२; ३,३; १९;४,२;५;५, ४; ७,१; गो. २, १, १९: -मस्य ऐ. ५, २०[१२]; २१[१२]; तां. १५, १,१; -माः तै. ३,११, २,२; -मे ऐ. ५, २०[१०]; २१[१२]; शां. २६,१४; श.४,५,९, ८; १३,४, ३,१३; तै. १, ८,१, २; तैआ. ५, १२, २; तां. ११, १०, ९; जै. २११; -मेन तां. १४,८,६; १५,२,७; ४,३; -मेषु तै. ३,११,२,२.

नवमी- -मी शां. १९, ९; श. ८,५,२, ७-१०; ११, २,७, ६; -म्याम् श. १,४,३,१९.

नवम-दशम- -मे सा. २, ६,१.

नव-रात्र- -त्र तां. २२, १२,४; -त्रे ऐ. ५,२१; -त्रेण सा. २,५,६.

नव(-वऽऋ-)र्च- -र्चः तां. १५,७,६; -र्चम् ऐआ. १, ३,८; शां. १४, ५; २६,१३; श. १३, ५,१,१२;

$'-वसेथे-' इति सा.-सम्मतः पाठः। †पा.६,१,१७९. §'नु-' इति मुपा.स्वरश्चिन्त्यः। ‡'कृत्वस्'टि.द्र.

Digitized by Arya Samaj Foundation Chennai and eGangotri

–र्चाः तां. १४, ७,५; –र्चान् गो. १,१,५; –र्चे शां. २४, २; –र्चौ शां. २८,१०.

नव-विंशति– -त्या श. ८,४,३,१७.

नव-वितृण्ण(वि√तृद्)– -ण्णः श. ५,४,१,१३[३];५,४,२७[३].

नव-सप्तदश– -शानि तां. २०,४,१; –शेन तां. २०,४,२.

नव-स्तोम– -मे जैआ. २,२१,९.

नव-स्रक्ति– -क्ति, –क्तिम् ऐआ. २, ३,६.

नव-होतृ– -ता तैआ. ३,७,४.

नवा(-वऽअ-)क्षर,रा– -रम् तां. १२, १३,२७; २९; जै. ७४[२]; गो. २, ३,१०; –रा श. ३,४,१,१५.

नवा(-वऽअ-)नुगान– -म् जैआ. २, २३,१०.

नवा(-वऽअ-)नुयाज– -जम् श.२,५, १,२०[२];२१;२,४१[२];४,२; का. १, ४,३,१६[२];१७; ५,१,३६[२]; –जाः का. १, ५, ३,२; –जान् का. १, ५,१,३६.

नवा(-वऽअ-)रत्नि– -त्निः शां. १०, १; –त्निम् श. ३,६,४,२१[२].

नवाह(-वऽअहन्)– -हः,–हम् ष.३, १२; –हस्य तां. ११,१,६[२].

नवै(-वऽए-)कविंश– -शान् जै. ८८.

√†१नश्,नश्यति ऐ.५,२८; शां.२,१; श. १२,४,१,११[२]; १३,३,८,६[२]; नश्यति श. १२, ४,३,३;१३,३, ८,६[२]; तै. ३, ९,१३,२; नशन्ति तै. २,४,६,९; नश्यतु तैआ.१०, १, १०; नश्येत् ऐ. ७, ९[३]; श. ९, २,३, १९; १२, ४,१, ११[२]; १३, ३, ८, ६[२]; गो. २, ४, ९; नश्येयुः तां. ४,३,६.

नाशयामसि तै. ३, ३, २, १; नाशय तै. ३, ७, ६, २२; तैआ. १, २८,१[२]; ४, ३३, १; ३९,१; अनीनशः तै. ३, ७, ६, २१; अनीनशम् तै. २,४,४,२.

नष्ट,ष्टा– -ष्टम् शां. १, ५; तै. १, ३,१, ५; ६[२]; –ष्टस्य जै. १४३[२]; –ष्टा ऐ. ७,१०.

नष्ट-वेद(न→)नी– -नी श. १३, ३,८,६.

नष्टै(-ष्टऽए-)ष(√२इष्)– -षः श. १३,१,४,३; तै.३,९,१३,३.

नष्टैषिन्– -षी ऐ. ३,९.

नष्टैष्य– -म् ऐ. ३,९.

√२नश्,नशत् तां. १४, ४,२; नशीमहि ऐ. ३,११.

नस्(←नासिका)– -सि तै. २, ६, ४, ५;१४,१.

नस्तस्(:) श. ५, ५, ४,१०; १३, ४,४,६; तै. १, ८,५,१; तां. ९, ५,७; मं. २,५,२.

नस्य– -स्यम् श. १२, ३, १, ८; –स्यानि तै. २,६,४,५.

न-स्त्री-पुम– -म् तै. ३,१२,६,१.

√नह्,नह्यति ऐ. १, ११[२]; १३;१६; २८;२९;२,२; शां. ३, २; ९,४; श. १,३,३,१४; गो. २, ३,११; नह्यतन ऐ. ७,९.

नद्ध– -म् श. ८,२,२,८[२].

नहुष– -षः तै. २,४, ७,९.

नाक(←१नऽअक-)– -०क तै.३,७,७, १; –कः श. ६, ३, ३,१४; ७, २,४; ७, २, १, १०; ८, ४,१, २४[४]; ५, ३, ४; ६, १, १; ४[२]; ३,१८; १९; ९,२,३,२४; ४,४, ३; १०, २,२,२; १२, ५, २,१; १४,९,४,४; तै. २, ५,२,३; ३, २, ३, ५; ८, ६; तैआ. १, २७, ६; ७,९, १; तां. १०, १, १८; जैउ. ३, ३, ३,५; –कम् ऐ. १, १६; शां. २०, १; शांआ. १,१; १४,२; श. ५, १,५, २–५; ६, ३,३,१४[२]; ७,२,४; ८, ५,३,४[२]; ६, १, २; २,५; ३, १९; ९,२, ३,२४;४,४,३[२]; १०,२,२,२; तै. १,३, ४, ३; ६, १[२]; ९, ३[२]; ३, २, ३, ५; ७, १३, ४; तैआ. २, १४,१; ३, १०,४; १२,७; ६,४, २; १०, १०,३; ६३,१; तां. १, ७,६; १८,७,१०; २१,८,४; गो. १,५, २५; २,५, ८[२]; –कम्ऽइव शांआ. ११, ८; –कस्य श. ८, ६,१,५;९,२,३,२६[२]; तै. ३, ४, ८,१;७,६,५; ७,४; तैआ. ६,७, ३;१०,१,१; १३;१६; गो. २,५, ८; –काय तै. ३,२,३,५;४,८,१; –के ऐ.१,२२; शां.८,५;७; शांआ. ८,५; श. १,२,२,१४[२]; ७,२,१, १०;८,६,१,१[२];२[२];३[२];१०[२];२१[२]; ६,३,१८; का. २, २,१,११[२]; तै. २,५,८,५; ३,१,१,१२; २,८,६; तैआ.२,१५,१;६,३,१;प.५,१;४.

नाक-सद्– -सत् श.५,१,२,६;-सदः श. ८,६,१,१[३]; २;३[२];११[२]; १२; १३;१४[२]; ९,५,१, ३६; १०,४, ३,१८;५,४,१५; –सदम् श. ५, १,२,६; तै.१,३,९,३.

नाकसत्पञ्चचूडा– -डाः श. ८,६, १,१२–१४.

नाकु(ल→)ली(←नकुल)– -ली मं. २,४,८.

नाकुलिभस्त्रा– -स्त्रा जै. १८१.

नाग– -गःऽइव शांआ. १२,७; –गेन श. १४,४,१,२४.

नाग-सहस्र– -स्राणि ऐ. ८,२२.

नाग्नजित(←नग्न-जित्)– -तः श. ८, १,४,१०.

नाचिकेत(←न-चिकेतस्)– -तः तै. ३,११,७,१; १०,२;४; –तम् तै. ३,११,७, २;४[२]; ८,५[३];६; ९,२; ३;४;६;७[२];१०,२;३;४; तैआ. १, २२,११; २६, २; –तस्य तै. ३, ११,७,२;३[३];-ते तै.३,१२,५,११.

‡नाड-पित्– -ति श. १३,५,४,१३.

†'१नाशने २व्याप्तौ' इति विवेकः । ‡←नड=ल=ळ– यस्था. द्र. ।

CC-0. In Public Domain. Gurukul Kangri Collection, Haridwar

Digitized by Arya Samaj Foundation Chennai and eGangotri

नाड़ी- -डी श. १०,२,१,६; १४, ६,११,३; –ड्यः शांआ. ६, १९; श. १०,४,५,२; १४,५,१, २१;६,११,४;७,१,२०,

√नाथ्,नाथै श. ३,५,१,२९.

नाथ- -०थ मं २,६, १९; –थम् तै. १,६,४,१; तां.१४,११,२३[२]; जै. ४४[२];६१[४];१८०;२०१[२].

नाथ-कास- -मः जै. ६१; मं. १, ४,१–५.

नाथ-विद्(√२विद्)- -त् जै. ४४;६१;२०१.

नाथ-विन्दु(√२विद्)- -न्दु, –न्दूनि तां. १४,११,२३.

नाथित- -तात् श. ३,५,१,२९.

नादा(-दऽअ-)नु-प्रदान-करण- -णौ गो. १,१,२७.

नाद्य,द्या(←नदी)†- -द्याः तै. ३, १, २,३;१२,७,४;–द्येन शांआ.२,१.

नाधमान(√नाध्)- -नः तैआ. ३, १५,२;–नाः ऐ.३,१९; तै. २,५, ८,३;३,६,९,१; तैआ.४,४२,३.

नानद(√नद्)- -दम् ऐ. ४,२[५]; तां. १२, ११,१८; १३,११;१२;२४, ११,७;आ.जैआ.१,३५२;ष.३,८; १०; –दस्य ऐ. ४, २; तां. १२, १३,४.

नानद-त्व- -म् ऐ.४,२; तां.१२, १३,४.

नानदत्- -त् श. ६,४,४,७.

नानद्वासव- -म् जैआ.२,१२,८.

नाना ऐ. ६,३०; ७,१५‡;८,८; ऐआ. ५,१,४φ;शां.३,३;११,४;१२,८; १४,२;१८,१२[४];२५,१२; शांआ. ५,८; श. १, २,२,४[२]; ३,५; ३, १,३; २,१,२, १८; ३,३,२,१४; ४,२,५;८; ४,१,२,१६; ६,८,५; १९;५,५,४, २४; ६,१,१,२; २, १,५;६;७,१,१, २६;२९[४]; ३१[४]; ३,१,१०[२];२४[४];४०[२]; ४,१,४४[४]; २,२३[२]; २४[२]; ५,२, २२[४]; ६२[२]; ८,१,१,६[२];९[२]; २,३[२]; ६[२];९[२];२, १,८[४];२,९[२]; ३,१,१४[४]; ७,१,४; २,३;३. २०[२]; ९,२,२,६; ४,२, १८;१०,४,१,५;१२,१,१,२–५; २,२,४;५,२,३; ७,३,१४[३]; १३, २,२,१५; ५,३, १;५; १४,७,२, २१; का. १,१,२, १२; २,२,१, ४[२];१९;४,३; तै. १, ४,२, २;८, १०,२[३]; २,६,१,४; तैआ. १,२, २;२६,१; तां.८,५,४[२]; १८,११, ७;८[२]; १९,१४, ५–७;१५, ३[३]; जै. ८१[२];१०२; २०३; गो. १,४, २०;२,३,११; नानाऽइव शां. २, १; १२,४; श. १, ४,४,८; १५; ६,४,८; ८,१,२५; २,३,१, १७; ४,१,२,११; ४,२; ११,३, १,१; १४,७,२,२२; का. १, ३,१,१०.

नाना-काम- -माः श. ७, १, १, २६; ८,१,१,६; ९; २,३; ६; ९; जै. २०३.

नाना-चेतस्- -सम् श. ८, ७,२,३.

नाना-च्छन्दस्- -साम् ऐआ.२,३,५.

नानाच्छन्द(स्य→)स्या- -स्याः ष. २,३; –स्यानाम् शां. १८,३.

नाना-जन(√जन्)- -नाः तां. १५, ३,७.

नाना-जा(न→)ना-- नाः श. ३, ३,२,१४.

?नाना-जनितोस्(:) जै. १४७¶.

नाना-त्व- -त्वाय शां. २३, ३; २७,७.

नाना-देवत- -ताः शां. १०,६.

नानादेवत्य,त्या- -त्याः ऐ. ६, १०;१२; तै. १,८,६,२; ३,९,२, ४; तां.१८,८,८; ष.२, ३; गो.२, २,२०;२२; –त्यानि ऐ. ६, १४; श. ४, १,३, १०‖; –त्याभिः ऐ. ६,१०;१२; गो. २, २,२०; २२; –त्यैः तां. ७,२,५;१६,५,२१.

नाना-धिष्ण्य- -ष्ण्याः श. ४, ६,८, १७;१२,३,५,२; गो. १,५,२२[२].

नाना-पुरोडाश- -शाः श. ४, ६,८, १७.

नाना-प्रभृति- -तयः श. ८, ७, १, ३;४.

नाना-प्रवचन- -नानि गो. १, २, १३.

नाना-प्रस्ताव- -वानि श. ८, ७, ४,६[२].

नाना-ब्रह्मसामन्- -मानि तां. २४, १,१४.

नाना-रूप,पा- -पः ऐ. ५, २३[२]; –पम् श. ४, २, ४, १८; –पा ऐआ. २,३,६; तां. १०,६,७;७, ५;८,१;९,२;१०,१;११,१; –पाः श. १३,२.५,४[२]; १०,३[२]; ३,२, ३[२]; का.१,२,४,११; तै. ३,९,२, ४[२]; तां. ६, ८, १२; ९,१, २७; १०,११,१; १३,४,७[२]; जै. ५२; ष. २,३; –पाणि तां. ९,१, २७; –पान् जै. ५२; –पैः तां. ६, ८, १२.

नानारूप-ता- -तायै श.१३,४,२, १०.

नाना(-नाऽअ-)र्थ- -र्थान् गो. १,५, २५.

नाना-लिङ्ग-त्व*- -त्वात् तैआ. १, ७,६.

नाना-लोक- -काः तां. १९, ९, ५; –कानि तां. १६,१५,९.

नाना-वीर्य,र्या- -र्याः श. ३, ३,२, १५[२]; ष. २, ३; –र्याणि शां. १७,९; तां. १८, ६,६; २१, ९,

---

†तु. ऋ. २,३५,१; तत्र 'नाद्य-' इत्यन्तोदात्तत्वम् । तच्च शाखाप्रत्ययान्यतमभेदाद् द्र. ‡अनाश्रान्ताय गद्र. । तत्र. च सा. । φ Kt. टि. द्र. । ¶ वीरः । आजनितोः ?इति पाठः स्यात् । ‖ '-त्रुत्य-' इति W. मुपा. स्वरश्चिन्त्यः ।

Digitized by Arya Samaj Foundation Chennai and eGangotri

७;११; १५; १६; गो. २, ५,५;
–र्यै श. २, ३,१,१७; का. १,३,
१,१०; तां. १९, १४,५; १५,३;
–र्यौ श. ४, १,२,१९; तै. १,१,
५,६;८,५.

नानावीर्य-ता– -तायै तां. २१,
१,६; ९,१५; १६;२४,१,१४.

?नाना-वेशापराजित– -तः गो.१,५,
२४ϕ.

*नाना-समुत्थान– -नाः तैआ. १,
२,२.

नाना-सू(र्य→)र्या– -र्याः तैआ. १,
७,४.

नानासूर्य-त्व– -म् तैआ. १,७,६.

नानो(-नाऽउ-)ल्ब– -ल्बाः श. ७,
१,१,७.

नान्त(र→)रा– -रे † गो. २,३,११.

नान्दन(←नन्दन)– -म् ऐआ. २,
४,३.

नापित(←१न√आप्)‡– -तः श.३,
१,२,२; –ताय श. ३, १,२,९;
–तेन ऐआ. ५,३,३.

नाभाक(←नभाक)– -कम् जै. १७६;
–कान् ऐ. ६,२४.

नाभि$– -भा ऐ.१,२८; श. ६,६,३,
९; तै. २,६,७,१; ३,६,२,१;७,
७,१४; –भिः ऐ. १, २०; ऐआ.
२,४,१; श. १,१, २,२३; ५,३,
५,२३^{२}; २४^{३}; ६,३,२,२; ६,३,
९; ९,४,४,१३; १२,३,२,२;८,
३,८^{२};९,१,३;१४,३,१,१८^{२}; का.
२, १,२,१६; तै. १, ३,७,४;७,
१०,२;८,५,३; २,२,१,७; ६,४,
३;५,१;५;८,८,१;५; ३,९,५,५;
तैआ. ४,११,५,६,१०; ९,६;
७; ६,१२,१; १०,१,२; १०,२;
तां. ६, ८,३; जै. २४; ष. १,३;
मं. २, ८, १५; –भायि(=-भिः)
तैआ. ९,१०,६;–भिम् ऐआ. २,
४,२; शां. ६, १४; २३, ३; श.
३, २,२,१९^{२}; ८,२,६; ६,७,१,
११; ७,५,२,१८;२०;३५; ८,१,
३,१०; १०,१,१,११; १३,५,२,
२०^{२}; तै. २,८,१,४;५;३,६,९,१;
९,५,५; मं. १, ३,११; –भेः ऐ.
१,२०^{२}; श. १, ३,१,१३; ४,२,
४, २; ८; १४^{२}; १५^{२}; ५, २,१,
८; ६, १,१,३^{२}; ७, १, ९; ११;
८,३,४, ४;५; ४, ३, १०; ११;
१०,१,१,११; १२,९,१,७^{२}; का.
२, २,४,१०; –भौ शां. ६,१४;
शांआ. ५,८; श. १,१,२, २३^{२};
का. २, १,२, १६^{२}; तां. १०,५,
७; गो. २, १, २; –भ्या ऐआ.
२, ४, १; –भ्याः ऐ. २, ६; श.
१२, ७, १,७; तै. ३, ६, ६, २;
तैआ. ३, १२, ६; –भ्याम् श.
१३, २,२,६; तै. २, ६,१४,४;
तैआ. १०,११,२; जैउ. २,२,३,
१०; ४,९; –भ्यै श. १४, ३,२,
१५.

नाभा-नेदिष्ठ– -ष्ठः ऐ. ५, १४; ६,
२७;३१^{२}; ३६; शां. २८,४; गो.
२,६,७;८; ९^{३};१६; –ष्ठम् ऐ. ५,
१२; १४^{२};१५^{२}; ६,२७;३०; गो.
२,६,८;९;११; –ष्ठेन ऐ. ५,१५;
शां. ३०,४.

नाभानेदिष्ठीय– -यम् तां. २०,
९,२^{२}.

नाभिका§– -काऽइव श. ३, ५,२,
१०; –काम्ऽइव श. ३,५,१,३४.

नाभि-त्व– -म् ऐ. १,२०.

नाभि-दघ्न,घ्ना– -घ्नम् श. ९,१,१,
१२; १४, ३,१,५; –घ्ना श. ३,
३,४,२८^{२}; –घ्ने श. ५,१,५,१;२;
९, ९,१,१२; १४, ३,१,५; सा.
३,२,९.

नाभि-मात्र– -त्रे श. १२,८,३,२०.

?नाभु– -भुः गो. २,२,१३.

नामन्(√मन्, वा,√म्ना)– -म ऐ. १,
२^{२};२१;२४; ३, २१^{२};२२^{३};२३^{२};
३३^{५}; ४०; ४४; ५, १०; १५;
२३^{३}; २५; ६,१; ७, १४; २६;
३०; ८, १२; ऐआ. २, ४, ३^{२};
५, ३,३^{२}; शां. ३,८^{२}; ५,७; ६,
२–९; ७,२^{३};३^{५}; १०,३;६^{२};१५,
१; १८,९; २०,२;२१,६;२३,३;
शांआ. ४,३^{५};११^{२}; ५,२;५; ७^{२};
६,१९; ७,२१;१२,४; श. १,१,
२,१८^{२}; ३,४;४,७; २,१,३;२२;
४,१;१७;५,७;१०; ३, २, १७^{२};
४,१०;५,१^{२}; ४,१,४०;५,१,२३;
२४;३,३; ६,२,१;५; ३,१;४,५;
७,१,१; २,६;२६; ८,१,२९^{३};२,
७;९,१,१२; २,२६^{२};३,२१^{२}; २,
१,२,११^{४}; २,२,२;४,२; ५;१४;
३,४,४१^{२};४,२,६;४,२^{२};४;५,२,
१;६,१,१;२,९^{२};१३; ३,१,३,९;
४,३;१४; २,२,२; ११;२८;३०;
४,११; ३,३,९; ४,१०; ४,१,२;
३,१३;१५;४,४; ५,१,१२;३२^{३};
३,२;५;१९; ६,१,१; ९;२,२४^{२};
३,२;२१; ७,१, २४^{२}; २७;८,१,
२;३,१२;१४^{२}; ४,१०;९,२,१६;
३,३४;४,१५; २२^{२};२३^{२}; ४,१,
१,२^{३};५;२,२^{२};३,५;५,१८;२,१,
११; २,६^{२}; ४,१८; १९; ५,१५;
३,२,१;३; ४,२;४,४,३^{२}; ५,१,
२^{२};४,२;६,४^{४}; ७,१;२; ६,४,२;
५,३^{२}; ७,४; १३; २०; ५,१,३,
३;४,४^{२}; १२; ५,२५; २,१,१३;
१६;२,१; २,१४; ४,९;१३;२०;
३,३,१३; ५,२९^{३}; ४, १,९; २,
१०; ३,७^{२}; ५,३; ५, १, १; ३,
२;४,२;१२; ५,६; ६, १,३, ९^{२};
१०^{२}–१७^{२}; २०; ७, १, २३; २,
६^{२}; ४, ४^{२}; ८, १, १४; ७, १,

ϕ'नानावेशः। अपराजितः' इति पृथग्वा पदे स्याताम् । †'नान्तरेण' इति पाभे.। ‡उणा.३,८६;८७; द्र.।
$←√नेहेरिति । √नभेरित्यर्वाञ्चः । § -'मि-' इति अज मुपा. अशुद्धः ।

CC-0. In Public Domain. Gurukul Kangri Collection, Haridwar

१,२४; २, २३; ४, २, १६; २, ३३; ५, १,५; ८, २,१, ७^{२}; ३, ४,१; ५,१, १२; ६,१,५–९; ९, १,२, १९^{२}; ४, १,७–१०; ४,१, ११;१२;३,१३; ५,१,५२^{२}; ५३; ११, १,६, १२; १६;८,६; २,२, ६;२,३,३^{४}; ५;६^{४};७,६;५,४,१; ९, १०^{२}; ६,२,१०; ७,३,२; ८, ३,५;१२,८,३,२६;१३,१,६,१^{२}; ३,७,१–१२;६,२,१; ८,१,१;७; ९;१२;३,३; १४,१,४,१३;२,१, २१;४,१,१०; २,१;१७; ३,२६; ४,१; ५,१, १८;५,२, ६; ६,२, ११^{२}; ६,११,२; ४; ७, १, २०; २,१४; ८,१५,७;९,४,११^{३};२१; २५; का. १,१,२, ७^{४}; २, २,१; ४,२^{२}; ४; १०; ३,३,७; ४,१;२; ४,१,३०;५,१,१; ६,१,१;२,५^{२}; ४,५; २,१,२, १४^{२}; ३,२; ९;२, २,१; १०; ३,७;९; तै. १, १,२, ४;५; ३, ११; २,२,४; ५,२,३; ८,१;९,२; ६,९,७; १०,३;७,४, २;३; ८,६^{२}; २, २,७,१; ९,१०; १०,२; ३,११,१; ११,२; ३^{२};४; ४,२,७;३,५; ९;१०;४,२^{२}; ७,१; ७,८,१; ३,२,३,५;७;८,६;९,२; ४;३,६,१०; ११, ३; ७,९,५;६; ८,९,२^{२}; १४,६; ९,१९,१^{३};१९, २^{३};३^{४}; २१,२^{४}; १०,५,१; ८,४; ११,७,४; ८,१; १२,२,१; ९;४, १;७;७,५;९,७; तैआ. १,११,३^{३}; २,६,१; ३,१,१^{२}; ५,१^{२}; ४,११, ५;१८,१; ५,१,३; ९,८; १०,६; ६,७,२; १०, १,२; ३; १०,२^{२}; २६,१; तां. १, ३,१;६,७,६; ८, ३,३;५;४,१;९; १०,३,१३;१४, ३,१३; १६,४,८;१०; २५,८,२; जै. ७;१५; १९; ३२;४४^{२}; ५१; ५३^{३}; ९६; ११४; ११५; १२१; १८२^{३}; १८३^{३}; १८५; १९०^{३}; १९१;१९८; २०७^{२};२०९; २१२; जैउ. १,१, १,७; ६,१,४; ७,२, २;८,३,४; ९,२,३; १५,१,२;२, ८;३,२,४;७; ३,१,१,३;५,१,५; ८;८,११; ४,१,१७; १०,४, ६; ष. १,१^{२};२;४,१^{२}; मं. १, १,२^{२}; ५,७;१०; १७; ६,१७; २, ४,८; सा. १,४,१२;१४;१६–१८; गो. १,१,२; २६; २,८;१८; २०; ३, १६;१९^{२}; ५,८^{५}; २, १,३; ११; ३, २०;४, १०; ५, ७; ६, १०; १२; –०मन् ऐ. ५, २५; तैआ. ३,१,१; ५,१; –मनी श. ७,४, २,२९; ८,२,१, १६; ३,२,५;६; ४,२,१४;७,१,५; तैआ.५,११,२; –मभिः ऐआ.२,१,६; शां.५,३^{२}; ६,५–९; शांआ.६,२०; श.३,६, २,२४; ९,१,२, १९; १४,४,४, १;५, १, १५; –मभ्याम् शां. ६, ४; श. ७, ४,२, २९; ८, २,१, १६; ३,२, ५;६;४,२, १४;७,१, ५; –मा ऐआ. २,३,८; श. १४, ४,२, १५^{२}; –मानि ऐ. ३, २२; ४,२९; ऐआ. २, १, ६^{२}; शांआ. ३,७;५,४^{२};६; श. १, ३,३,१७; ७,३,८^{२}; ३,३,३, ११;५,१,३१; ६,२,२४^{२}; ४,५,८, १०^{३}; ६,५, ३; ८,३,१,१४; ९,१,१, २४;२, १,९; ३,१, २६; ३,८; ९; ४,२, २५; १४,२,२,१२; ४,४, १^{२};६, २,४; तै. २,४, ५,६; ३,६,१०, २;७,२,५; ३,१२, ७; ५,११,१; ५; जै. ७५; १८२^{३}; जैउ. १, २, २,५; २०, १५,१५; गो. १, ३, १९^{२}; –म्नः ऐ.३,३४; गो. १,३, १९; –म्ना ऐ. ५,२५; शां. ६,२; ३;८,२; शांआ. ४, ११; श. १, ३,४,१४^{६}; ३,५,१,३२; ४,६,५, ३; ११, २,३,३; १३, १,६,१^{२}; १४, २,१,७; ६,२,४; का. १,३, ४,१;२,१,३,१२; ४,२०; तै. १, ८,५,३; २,२,७,१^{२}; १०,३; ३, ३,६,१०; ११; ७,६, १०; तैआ. ५,११,१;३; ५; जै. १२४; जैउ. ३,३, ४,१; –म्नाम् श. १३, ८, १,१६;१४,४,४,१.

नाम-गृह्य(√ग्रह्) तै. ३,३,११,३.

नाम-ग्राहम्(णमुल्) श. ८, ३, १,१४;९,१,१,२४;२,१,९;३,१, २६;३,३,८^{२}; ९^{२};४,२,२५; १३, २,१,५^{२}; जै. ७५.

नामधेय- -यम् ऐआ. १, ३,३; २, २,४;६; शां. ५,४; श. १३, १, ६,१; १४, ५,३,११; ९,४,२५; तै. ३,८,९,२; ८,१७,१; ष. १, २; गो. १, २, १०^{२}; २, १,२२; –यानि ऐआ. १,३,३;६; २,६,१; तै. ३, १०,१०,२^{३}; ३^{३};४^{२}; ११, ६^{३};७^{३}; –येन तै. ३,८, ९,२.

नामधेय-गोत्रो(-त्रऽउ-)पधारण- -म् आ. १.

नाम-रूप- -पम् जैउ. ४,११, १,८; –पाभ्याम् श. १४, ४, २, १५; –पे श. १४,४,४,३.

नाम-स्थ- -स्थः गो. १,३,१९.

नाम-हूतम- -मम् तै. २, ७, १५,६.

नामा(-मऽआ-)ख्यात- -म् गो. १, १,२४.

नामा(-मऽआ-)यत्त- -त्ता ऐआ. २, ३,८.

नामिन्- -मी जै. १८२^{२}.

नामिनी- -नीः जै. १८२^{२}.

नाम्ब- -म्बाः श. ५, ३,३,८; –म्बानाम् श. ५,३,३,८^{३}.

नार्(←नर)- -राः तैआ. ६,६,२.

नारि,री- -रि तैआ. ६, १, ३; –रिः श. १४, १, २, ७; तैआ. ४,२,१;५, २,५; –रिभ्यः ऐ. ३, ३४; –री श. ३, ५,४,४^{२}; ६,१, ४^{२};५,१,१^{२}; ६,३,१,३९^{२}; तैआ. ६,१,३; मं. १,२,२; –रीः तैआ. ६,१०,२; –र्यैः ऐ. ३,३४.

Digitized by Arya Samaj Foundation Chennai and eGangotri

नारायण– -गः श. १३, ६, १, १; तैआ. १०, ११, १[५]; २; –गम् श. १२,३,४,१; तैआ. १०,११, १[३]; गो. १,५,११; –गाय तैआ. १०,१,६; –णेन श. १३, ६, २, १२.

नारायण-पर– -रः तैआ. १०, ११,१.

नाराशंस(←नरा-शंस)– -सः ऐ. ७, ३४; तां. ९,९,५; –सम् ऐ. ५, १२; १३; ६, १६[३]; शां. २३,८; तां. ९, ९,५; गो. २,६, ११; –सस्य तां. १,५,९; –साः श. ३, ६, २, २५; १२, ६, १, ३३; –सान् शां. १६, ८; –से शां. ३०, ४; –सेन ऐ. ३, ११; श. २, ६,१, ३९; का. १, ६,१, २६; –सेभ्यः श. १२, ६,१,३३; –सेषु ऐआ. ५,३,३; श. १२,६, १,३३; तै. २,७,१,३[३]; तां. १७, ११,२; १८,३,२[२].

नाराशंसी– -सी तै. १, ३, २, ६; –सीः ऐ.६,३२[२]; शां.३०,५; श. ११, ५,६,८; तैआ. २,९,१; तैआ. २,१०,१[२]; ११,१; गो. १, १,२१; –सीम् जैउ. १, १६,१, ६; –स्यः श. ११, ५, ६, ८; –स्या ऐ. ६,३२; तै. २,७,५,२; जैउ. १,१६,१,६[२];१७,१,९;१८, २,१; गो. २,६,११.

नारसिंह(←नरसिंह)– -हः तैआ. १०,१,७;१६.

नारक(←नरक)– -कः जै. ११०[३]; –काः जै. ११०; –काय तै. ३, ४,१,१.

नारद– -द ऐ. ७,१३; सा. ३, ९,८; –दम् ऐ. ७,१३; –दाय सा. ३, ९,८.

नारद्धासव– -म् आ. २,२,१०.

नारिष्ठ(←नृरिष्ठ←नर‡)– -ष्ठयोः तै. ३,७,५,११;–ष्ठौ तै.३,७,५,१२.

?नार्त्वी¶ गो. २,४,२६.

नार्मेध(←नृ-मेध)– -म् तां. ८, ८, २१; जै. ६१[२]; आ.जैआ. १, ३६.

नार्षद(←नृ-षद्)– -दः जै. ७९; १७६.

नावाज(←नौ√अज्)– -जः श. २, १,३,१५.

नाविक(←नौ)– -म् आ.जैआ. १, २३६.

नाव्य– -व्याः श. १०, ५,४,१४[४]†; –व्यानाम् तै. २, ८,३, ४; तैआ. ३,११,१०; –व्ये श. १०,५,४, १४†.

नाशयित(व्य→)व्या(√१नश्)– -व्या जै.१६८$.

नाष्ट्रा– -ष्ट्राः शां. २८, २; श. १, १,२,३;१५; ४,४; २१; २,१,६; ८;९;२,१३; १६; ३,१,५; ४,८; १३;४,५,३;७,१,७; २०[२]; ८,१, ३;२,१,४,१८; ३,४,२३[२]; ३,३, ३,१६[२];४,६; ८; १२; १४; १५; ४,१, १६;५,३, १५[२];६, ३, ८; ११;४,१५[२]; ७,१, १०; ८,१,५; ६;९; ८,२, १५; ३, २४; ९,२, १६;३, १५;१९; ४,४,५,६; ८; १३; ५,१,५, १७; २,४,७[२];११; १२[२];१४[२]; १७[२];१८[२]; १९; २०; ३,४,३; ४,१, १०; ६, ३,१,५; २९[३];३,१०; २४;२६; ४,४,१९; ५,४,१; ७,१,५; ७,२,३,७; ३, २,५;१०[२]; ११; १८; ४,१, २७; ३३[३];३४[५];३७[४]; ८,६,१,१५;९, २,३,२–५; ६[२]; ५,२,३; १०,२, ३,२;५,१;२; ११,१, ३,२; १४, १,२,१६;३, १४;१६;२९; २,२, १;३,१,१०; १२; का. १, १,४, १५;१६;१८; ४,१,१७[२]; २६;२, १,१,१२[२]; २,५;१२; ३,९; ११; २२;४,४; ६;७; १३; २,१, १०; १३;४,५; जै. १६८φ; –ष्ट्राणाम् श. १,३,४,८; ३,५, ४,५;६,१, ५;७,२,२; ४, ३, २,६; ४,५,६; ६,३,१,५; १४,१,३, १४;१९–२३;२९;३,१, १०; का. २,१,३, ११; ४,४;६; ७;१३; २,१, १०; –ष्ट्राभिः श. ५, २,४,१६; १४, १,३, १९; –ष्ट्राभ्यः श. १४,१, ३,२४; तै. १, ७,६,८; तैआ. ४, ५,४; तां. १,३,२;६,७,२.

ना(-नऽअ-)सत्य‖– -०त्या ऐ. ५,१६; ७,९; शां. २५,२; २६,८; तैआ. १,१०,३;–त्या तै. २,६,३,१३[३]; ११,३;तैआ.१,१०,१;–त्याभ्याम् तै. २,६,४,२.

नासा– -साऽइव ऐ. १,२१.

नासिका– -कयोः ऐ. ५, २२; श. १२, ५,२, ७; ९,१,५; –का श. ३,५,१, १२; ४,२,१,२५; ११, २,६, ४[२]; –काभ्याम् श. १२,७, १,३; ऐआ. २,४, १; –काम् श. ४,२,१, २५; १०,५, २,९; १३, ४,४,७; १४,१,२, १७; –कायाः तां. ८,५,४; –कायै ऐआ. २, १, २; –के ऐ. ५, २२; ऐआ. २,१, २;४, १;२; श. १,४, १,२; ३, ८,२,६; ४,२,२, ११; १०,१,१, ८;३,४,५; ६,१,११; १२, २,४, १५;९,१,५;९;१४[२];१३,४,४,६; १४,३,२,१७; ५,४, ११; ७,३, १२; तैआ. २,११,१[२]; तां. ८,५, ४; जैउ. ३, १,३,४; गो. १, १, १८;५,४.

नाहु(ष→)षी(←नहुष)– -षीषु शां. २३, २; तै. २,७,१३,२.

नि ऐ. १, १०; शां. ९,२; २८, ६;

‡भा.सा.द्र. । 'नारि(गद्र.)-ष्ठ-' इति Mw. द्र. । ¶'अनार्त्तिम' इति मूपा. सम्भाव्येत । †W.मुपा.स्वरितसूचकरेखा-द्वयाभावश्चिन्त्यः । तु. पा. ६,१,२१३ । $नाशैतव्या ? इति मुपा. । φ'नंष्ट्राः' इति मुपा.? । ‖पा. ६,३,७५ द्र. ।

CC-0. In Public Domain. Gurukul Kangri Collection, Haridwar

Digitized by Arya Samaj Foundation Chennai and eGangotri

श. ५,२, १,२१;२३; ७, १,१, ७²;९;१०; तै. १, १,५,६; ४,४, १;३; सा. २,६,११;८,१².

निः←निस्

निःशान- -नः ऐ. ७,१६.

निःशुक्र- -म् ऐ. ८,२३.

निः√शॄ, निःश्रृगीयात् गो.२,२,८.

निःश्रेयस- -सम् शांआ. ४,१४².

निःश्रेयसा(-सऽआ-)दान- -म् शांआ. ४,१४;५,२.

निःषिच्य(√सिच्)- -च्यः ऐ.७,५.

निःसप्तदश- -शः ष. ३,१०.

निः√सृ,निःसारयाञ्चकार जै. १३७; १५३.

निःसुरण-वत्(मतुप्)- -त् श.१, ७,४,१०.

निः√सृज्,निःसृजति श. ३, ५, २, ८;१०, २,३,८;९; १०;१३;१४; निःसृजामि श. ३,५,२,८².

निः√सृप्,निःसर्पेयुः तां. ५, ६,७.

निःसृप्य तां. ५,६,७.

नि-कक्ष- -क्षयोः श. १२, ९, १,६; -क्षात् श. ९,१, २,४⁴; -क्षे श. ९,१,२,४०³.

¶निकन्वियादधाते¶ जै. ६१.

नि√कम्, निचकमे श. २, २,३, ३; ३,४,२; का. १, २,३,२;४,१,१. नि···कामयते तै. १, ४,४,१;३; न्यकामयत तै. २, २, ८, ५; तैआ. ५, १,२; नि···अकामयत तै. १,१,५,६.

नि-काम- -मेऽ-मे श. १३, १,९, १०²; तै. ३,८,१३,३².

निकाम-धरण- -म् तै. ३, ६, १३,१.

नि-कामयमान- -नः तां. ९, ७, २; ७;११²;१२.

नि-कर्षत्(√कृष्)- -न् श. १२, ५, १,८.

निक-विक-हिक- -कानि आ. १, ४३३.

नि-काय(√१चि)- -यः श. ८, ५, २,५².

नि√कि,निचिक्युः ऐआ. २, १,८;३, ५; श. १४, ७,२,२१; तैआ. ३, ११,३²;४;९; नि···चिक्युः ऐआ. २,१८².

निचिकीषे श. ६,३,३,८$.

नि√कृ,निकरोति श. ८, ४, ४, २; नि···करोषि तैआ. १, ६, १; न्यकरोत् शां. १५, ५³; श. ८, ४,४,२.

नि√कृत्,निकृन्तते श. ३, १, २, २; ३; निकृन्तते श. ३, १,२,२; ३; ४; तै. ३, ८,१, २; निकृन्तन्ति जैउ. ३, २,४, ४; निकृन्तेत श. ३,१,२,३.

नि-कृत्य जै. ६; जैउ. ४,६,१,४.

नि-कृष्ट(√कृष्)- -म् तां. ७,५,२.

निकोथक- -कः, -कात् वं.२.

निक्त- √निज् अद्र.

नि-क्रन्दित- -म्ऽइव सं. १.

नि√क्रम्,निचक्रमे श. २,२,३,३; ३, ४,२.

नि-क्रीड(ळ)(√क्रीड्)- -डाः आ. जैआ.१,४८५;जै.१८२;-डान् जै. १८२².

नि-क्रीडयत्- -न्ऽइव ष. २,१;२.

नि-क्रीडित- -तःऽइव ष. २,२.

नि√क्षर्,निक्षारयाञ्चकार,निक्षारयेत् जै. १३०.

नि√खन्,निखनति श. ३, ५, ४,३; निखनति, निचखान श. ३, ५, ४, १०-१३; निचख्नुः श. ३,५,४,२†; निखनेत् ष. ४,४.

नि-खात- -तम् श. ३,६,१,१४;७, १,७;२५; -तात् श. ३, ७, १, २५.

नि-खाय ऐआ. ५,१,३.

नि-खर्वक- -कैः तां. १७,१४,२.

निखर्वक-याजिन्- -जिनम् तां. १७, १४,२.

निखर्व-धा जैउ. १,२,३,४; ९,१,३; २,५.

निखुर्यप्(√२पा)- -पाय तै. ३, ८, ११,२०.

निगड- -डः,-डात् वं. १.

नि-गद- -दः ऐआ.२,३,६; शां.३,५; ६;१२,१; श.११,२,१,६; सं. ३; -दम् शां. ३, २²;५, ६; ८,८²; १२,१;२६,५; २८,५; -दाः शां. ८, ८; २८, १²; -देन शां. १२,१.

निगद-भूत- -तः ष. १,२.

निगद-व्याख्यात- -ताः तैआ. १, ९,४;७.

नि√गम्,निगच्छति श. ९,३,१,१२; १४,१,१,२;७,१,४१; निगच्छति श. १४,५,१,१९; जै. ९२; जैउ. १, १, ४, २-५; सा. २, ९, १; निगच्छसि शां. ९,१.

नि-गत- -तः सा. २,१,९.

नि-गम- -मम् सा. २,४,२.

निगम-तस्(:) सं. ३.

नि√गल्,निगलगलीति श. १३, २, ९,६.

नि√गा,निगाः शांआ. ४, १०; निगाम् तै. ३,७,४,१०; न्यगाम् जै. १९४.

नि-गायत्(√गै)- -यन्तः श. ३, २, ४,६.

नि√१गॄ,निगरेत् सा. २, ३, ११; सा. ३,१,१०.

नि-गीर्य सा. २, ७,१३.

नि√ग्रह्,निगृह्णीते श. ३, ९,४,१५; निगृह्णन्ति तै. १, ६, ९, ७; निगृह्णीत ऐ. ३, १९; न्यगृह्णीत

¶ किं पठनीयम् किमनेनाभिप्रेतमिति विमर्शणीयम्। उत्तरस्तु आ√दधातेरूपमिति प्रतीयते।

$ =य. ११,१८; '-षंत' इति पाठः। †'निचरख्नुः' इति अज. मुपा. नितरां प्रामादिकः।

Digitized by Arya Samaj Foundation Chennai and eGangotri

ऐ. ३, ३४; श. ३, ९, ४, १५; न्युगृह्णीत श. ३,९,४,१५; न्यगृ-ह्णात् तां. ११,११,१२.

नि-गृहीत- -तम् श. ११,५,३,२;५.

नि-गृह्णान- -नः ऐ. ७,१५.

नि-गृह्य ऐआ. १,२,४; तां.२२,१४, ५[२].

नि-ग्र(ही→)भीतृ- -ता ऐ. २, ७; -तृभ्यः ऐ. २,७[२].

नि-ग्राभु- -भम् श. ३, ९, ४, १९;२०[३];९,२,३,२२; -भेण श. ९,२,३,२१.

निग्रा(भ्य→)भ्यां- -भ्याः श. ३,९, ४,७[२];१५;२५; -भ्याभिः श. ३, ९,४,१४;१५; -भ्याभ्यः श. ३, ९,३,३०;४,२५;११,५,९,६.

नि-घ्रात(√हन्)- -म्ऽइव श. २, ३, २,९;१०.

नि-घृष्व(√घृष्)- -ष्वैः तैआ. १, १२,३.

नि-चङ्कुणं(√कण्)$- -०ण तै. २,६, ६,३[२]ϕ.

नि√चर्,निचरन्ति तां. १२, ९,३.

नि-चेरु- -रुः श. २,५,२,४७;४,४, ५,२२;१२,९,२,४; का. १,५,१, ३८; तै. २,६,६,३.

नि√चाय्,न्यचायन् ऐआ. २,३,५.

नि-चाय्य श. ६, ३, १, १३; ४१.

नि√चि,निचिन्वन्ति ऐआ. २,१,८.

नि-चुम्पुण∫- -०ण श. २,५, २,४७; ४, ४,५,२२; १२, ९,२,४; का. १, ५,१, ३८; -णः श. २, ५,२, ४७; ४,४,५, २२; १२, ९,२,४; का. १,५,१,३८.

नि-चृत(√चृत्)- -त् दै. ३,२०.

√निज्,अनिनेजत् गो. २,६,११†.

निक्त- -क्तम् श. १३, १, ३, १; तै. ३,८,६,१; -क्तस्य श. १३, २, ६,८.

निक्त्वा श. १३,५,१,१६.

नि-जङ्घ- -म् तैआ. १,२८,१.

नि-(ज→)ज(√जन्)- -जाः ऐ. ३, ३६.

नि-जानुका- -का तैआ. १, ६,२; -काम् तैआ. १,६,१.

नि√ज्ञा,निजज्ञौ जै. १५६‡.

नि-तत,ता(√तन्)- -तःऽइव ऐ. ७, ३१[२]; ८,८; -ताऽइव ऐ. ८, ८; -ताम् जै. ४६.

नि-तत्नि(त्नी)- -त्न्यै तै.३,१,४,१.

नि-तराम् शां. १५,४; तै. २, १,१०, २; जैउ. १,१२,४,२[२].

नि√तुद्(→न्द्), नितुन्दते शां. २२,२卐.

नि-तोशन(√तुश्)- -म् तै. ३, ६, १०,३.

नित्य,त्या- -त्यः शां. १९,३;८; २०, २;२४,२;२५,३;११; शांआ. १, ३; श. १३, ५,१,९; १४, ७,२, २८; तै. ३, १२, ९, ७§; -त्यम् शां. २४, २; तै. २, ८, ४, ८; सा. १,२,५; ३,२,७; गो. १, १,२५[४]; २,४, १५-१७; ६,१६; -त्यया ऐआ. ५,३,२; -त्या शां. १९,९; २०, २; २५, ९; -त्याः शां. १७, ३; २३, ४; तैआ. १, १२, ३; -त्यान् शां. २३, ४; -त्ये श. १३,४,२,१३.

नित्य-तन्त्र- -न्त्रेण ष.५, २.

नित्य-पु(ष्ट→)ष्टा- -म् तैआ.१०,१, १०.

नित्य-व(त्स→)त्सा‖- -त्सा आ. २, ६,१०; सा.२,८,१; -त्साः जैआ. २,१६,७.

नित्य-विश्व- -म् तैआ. १०,११,१.

नि-त्यक्त(√त्यज्)- -क्तम् श. १, ५, ३,११; -क्ताः श. १, ५,३, १२.

नि-दधत्- नि√धा द्र.

नि-दर्शन- -नाय ऐआ. ५,१,६.

नि√दह्,निददाह श. ६, ३,१, ३१; निधक्ष्यन्ति जैउ. २, ४, ३, २; निदहत् तैआ. १,३,३; निदहाति तैआ. १०,१,१६.

नि-दाव- -वे श. १३,८,१,४.

नि-दान(√दो)- -नम् शां. २२,१;२; ३;२३,१; तै.२,२,११,६[२]; -नेन ऐ. २,११; श. १,२,४,१२;१३; ४,१,३६; ७,४,८; ८,१,११; २, १५; २,२,१,४; ३,२,३, १५;४, १०;१५; ३,१,१६¶; ४,२,८;५, १,२३; ३१; ७, १,११; ९,४,७, ४,३,५,१६;४,२,१८;५,८,३;४; ५,५,१,८; का. १,२,१,२; २,२; २,८[२].

निदान-वत्- -वान् तै. २,२,११,६.

नि-दिग्ध(√दिह्)- -म् श. १,७,२, १३.

नि-दित(√दो)- -म् ऐ. ७,१७.

नि√दीधी,निदीध्यत् श. ३, ८, ३, ३७.

नि√द्रा,निद्रायात् श. ३,९,३,११.

नि-द्रा- -म् गो. १,२,२.

निध्(√धा)- -ध्रे तै. ३.६,१३,१.

नि-धन- -नम् ऐ.३,२३; ऐआ. २, ३,४; शां.२७,६[२];२९,३; शांआ. १, ४; श. ४, ६,९,१२; ८, ७, ४,६; १२, ८,३, २६; १४, ९, ३, ९; तैआ. ५, ९, ४[२]; तां. ४,९,३;९; ५,३,५; ४,९;१५;७, १,११; ३,१३; ६,११; ८, १,७;

$ य. ३,४८; श. पाठस्तु 'निचुम्पुण-' अद्र. । ϕ उभत्र सम्बुद्धिर्विमृश्या तु. य. श. । ∫ √चुपेरिति म. । √कणेरिति उ.म. सा. । †'अत्यनेदत्' इति पाठान्तरम् । ‡'वि जज्ञौ' इति स्यात् C. । 卐=ऋ.१,५८,१. §सुपा. '-त्यु-' स्वरश्चिन्त्यः तु. श.१३ प्रभृ. । ‖'-त्स-' नपुं. प्राति. इति Mw. । परं प्रकरणतः Br. पदसूच्यनुसारञ्च स्त्री. । ¶ '-नेत-' इति अज. W. च सुपा. अपपाठः । कालि. द्र. ।

CC-0. In Public Domain. Gurukul Kangri Collection, Haridwar

Digitized by Arya Samaj Foundation Chennai and eGangotri

१३;२,२[२]; ५,१२[३];८,१९; ९,३, १०; १०,१२,२; ११,३,६; १२, ३,११; ४,११; १२;१६; २१;५, ११; १०,२२; ११,१७; १३,११, २३; १४,५,२२; १७,१,८; २१, २,७[३]; जै. १८[२]; १९; ४१; ५५; ७०[५];७८;७९; ८१$;१००;११०; १३३[२];१६८[२];१७१[२];१७९; जैउ. १,३,२,२:४;७; ३,१;३;५;५,१, २; ६,२,७; १०,१,२; १२,१,६; २,१;३;५–९; १७,२,८; १८,३, ९;४,१०;२,१,२,९; ३,३,३,७[२]; ६, ६,३; ४, ७,१,७; २,७; १७; जैआ. २,११,३; ष. २,२;३,१[३]; सा. २,१,५;२,३; ३,१,३: ४;६, ८;९; गो. २,३,२०;५,७; **–नस्य** जै. १८;**–नात्** तां. १६,१६,१०; जै. ११०; **–नानाम्** तां. १०, १०,१; **–नानि** तां. ७, ३, २२; १६, ५, २६; सं. ३; जैआ. १, ५१७; **–नाभ्याम्** जै. ३०; ३८; **–ने** तां. ७, १०, ३; जै. ३०; **–नेन** तां. ५,५,८;७,६,१५;१०, १२,३;१२,६,९;१०;९, १२;१०, ६; २१,२,१[३]; जै. १८; २२;४४; १०५; जैउ. १, १०, १,९; १८, २,५; ३,६,६,३.

निधन-काम– -**म्** तां. १२,९,११; १२; आ. जैआ. १, २०; १५२; २७०.

निधन-कृ(त→)ता– -**ताःऽइव** जैउ. १,१२,१,६; ष. ३,१.

निधन-रूप– -**मऽइव**. ष. ३,१.

निधन-वत्– -**वत्** शां. २९,३; श. ८,१,२,८; तां. ५,२,९;७,३,५; २४; जै. ३६[२]; **–वतः** श. ८, १, २,८[२]; **–वता** तां. ७,३,११;१३; **–वन्ति** तां. १६, ५, २५; जै. १६८[२]; दै. १,३;१८.

निधन-विभक्ति– -**क्तिः** तां. १०, १०,१; **–क्तेः** तां. १०,१०,१.

निधन-संस्थ– -**स्थाः** जैउ. १,३, २,२.

निधन-सामान्य– -**न्यात्** सं. ३.

निधना(-नऽअ-)न्त– -**न्तः** ष. ३, ७; **–न्ताः** तां. १२,११,२६;१३, ५,२८; ११,२४; १४,३,२५; ९, ४१; १५,३,३७.

नि-धन्वन्†– -**न्वाऽइव** तैआ. १,१२,२.

नि√धा, **निधत्ते** ऐ. ५,२६[३]; श. १३, ५,२,२; **निदधाति** शां. २, २;६, १४;९,५; श. १,८,१,३९;८,६, ३, १५; ११, ४, २, ६; ८: **निदधाति** श. १, १,४,७; ३,४, १०[३]; ४,५,१: ७,१,१२; १४;८, १,१३; २,२,३, १२: १३;४, २, १४[२];१५[२]; ३, २,३, २१[२]: ३,३, १०;४,१,२१; २२; ३,२२;५,१, २७–३०;३२;४, २३; २४;६,१, ६;३,११; ७,१, ३; २,३; ४,२, ३,१७; ५,२,१,२१; २३: ४,१, १४; ४,२; ६,२,१, १४–१६;५, २,२१;४,१४; ६,४,९; ७, २,३; ३,११[२];१२; ७, १,१,४३; ९,१, २,५;२,१,१: ३, ३४[२]; ३५:४७; ४,३,९; १०, ४,१,३; ११,५,५, ११; १३,८,३,३;४,१२; १४,१, ३,२९; का. १, २, ३, १०; ११; ३,३,१२;१३; २,२,२,९; तै. १, ३,१०,३;४;५: ६,९,७; ८,६,६; २,८,८,११; ३,२,१,६; २,९;३, १२;३,६,१०; तैआ. ५, ४,१०; तां. २, १६,४; ११,११,८; १५, ६,३; १६,२,५; गो. १, २,४;२, १,२;६, १२; **निदधते** जै. १७१; **निदधति** श. २,५,३,१६: ३,६, ३,१३; ४,६,८,४; ९;१४; ५,३, ५,२५; १२,५, १,३; का. १,५, २,१५; तैआ. ५,२,१२; जै.३४; गो. २, ४, ६; **निदधे** श. ८, ६, ३,१८; **नि…दधे** श. २, ५, ३, १९; का. १,५,२,१८; **निदधामि** श. १३, ८,३, ३; **निदध्मसि** तै. ३,७, ६, २३; **निदधे** श. ३, ५, ३,१३; का. १, २,१, ९; **निदधौ** जैउ. ४,१०,३,६; १०; गो. १.२, ५; **निदधिरे** श. २,२,३,२;३,४, १; **निदधुः** जै.१५१;१७६; **निधास्यन्ति** जै.१७६; **निधास्यावः** जै. १५२[३]; **नि…धास्यामहे** श. २, २,२,१३; का. १, २,२,८; **निधत्तात्** ऐ. २, ६; तै. ३, ६, ६, १; **निधेहि** तै. २,५,४,५: **नि…धेहि** श. २,५,३,१९; का.१,५,२,१८; **निधत्तम्** तै. २,७,१७,३[२]; **निधत्त** ऐ. ८, ६; जै. १५१; **निदधामहै** श.१,२,५,१८; का. २,२,३,१७; **न्यधत्त** श.२,२,१,१४; जै.१७१; **न्यदधात्** जैउ. २, ४, २, २–६; **न्यधत्ताम्** जै. १९०; **न्यदधत** श. १,२,५,१८; का. २, २, ३, १८; **न्यदधत** श. १,२,५,१९[२]; २,२, २,१३; **न्यदधुः** तै. १, ६,७, ३; **न्यदधुः** तै. ३, ८,४, २; तां. ७, ८,२; ५; जै. १८८; २०७; **निदधीत** जै. १२७; **निदध्यात्** ऐ.१, ११;७,६; श. १,७,१,१२[२]; १३; २,३,१,१७;३,२,३,२२;४,२,३, १८;११,४,२,७; ८;१२; का. १, ३,१,१०; तै.१,६,७,३; जैउ. १, १,६,१;सा.२,२,१;**निधेतन** तै. ३, ७,११,२; **निधीमहि** ऐ. १, २८; शां. ९,२; श.२,६,१,२२; का.१, ६,१,१४; तै. ३,११,६,३; **नि…धीमहि** तै.२,५,४,१;७,१२,६. **निधीयते** ऐ. १,२९; ७,१३; श. ६,१,१,७;२,२०;३१;९,४,३,६;

$ 'निधनाम्' इति मुपा. चिन्त्यः । † नि√धनेर्वनिपि, निधानशब्दाद् वा वनिपि रूपमिति भा. ।

Gurukul Kangri Collection, Haridwar

Digitized by Arya Samaj Foundation Chennai and eGangotri

५,१,६१; १०, १,१, ७;९;११; ४,१,८;३, १८;५,४,१५;५,१०; १४,६,२, १३$; तै. २, ५,१,३; तैआ. ६,७,२;८,१[२]; तां. १९,१०, २;३; नि…धीयाते श. १३, ८, १,४; निधायि तैआ. ४,४०, १[३]; न्यधायि ऐ. ६,१९; ऐआ. १,५,२; ५,३,१; गो. २,६,२.

नि-दधत्- -न् तैआ. ६,७,१.

नि-धा- -धया ऐ. ३,१९; तै. २, ५, ८,३; तैआ. ४, ४२,३; -धा ऐ. ३,१९.

नि-धान- -नम् तै. २, ७, १७, ३; -नौ तैआ. १,१०,२.

नि-धाय ऐ. ७,१९;२९; शां. ३,८; श. १,८.३,२७;३,३,१,३; ५,३, १३;१४; ८,३, १०; ४,५,२, ८; ५, २,३,५; ४,४, २२; ९,१,२, ६;२,३, १९; ११,५,१, १३; तै. १,२,१,४;४,६,६; २,७, १७,३; ३,३,८,६; तैआ. ३, १४,१; ५, ९,५; जै. ३०; १८६[२]; सा. २, २,१;२; ३,३;४;५; ७,१२;८,५; गो. १,३,११;१२.

नि-धाय्य- -य्यः तैआ. ४, ४०,१[३].

नि-धास्यत्- -न्तः ऐ.१,२८.

नि-धि- -धयः सा. ३, ७,८; -धये श. ६,५,२,१; -धिφ जैआ. १, १५१; २,३,७; -धिः श. ६, २, २,२५;५,२, ३[२];२२; तै. २, ४, १,८; तैआ. ४, ४२, २; आ. १, १५१; -धिना तैआ. २, ३ १; मं. २, ३, २०; -धिम् तै. २,८, ७,७; -धीनाम् तै. ३, ९,६,१.

निधि-गोप- -पः श. १,७,२,३.

निधि-पति- -म् तै. ३, ९, ६,१.

निधि-पा- -पाः श. ४, ४, ४,९; तै. २,८,१,३;८,४,३.

निधि-पा(←सा)मन्- -म जैआ. २,८,९.

नि-धीत- -तः श. ३,८,३,३७.

नि-धीयमान- -नम् शां. ९,२.

नि-हित- अद्र.

नि-धार्य(√धृ)- -र्यः ऐ. ६,२४.

नि√धू,निधुवन्ति तां. ९, ८, १०†.

नि√ध्यै,नि…ध्यायति ऐ. ३, २. निदिध्यासस्व श. १४,५, ४,४; ७,३,५.

नि-दिध्यासितव्य- -व्यः शांआ.१३, १; श १४,५,४,५;७,३,६.

नि√नर्द्,निनर्देत् ऐ. ६, ३२[२]. निनर्दयन्ति गो. २,५,५[२].

नि-नर्द- -र्दः गो. २,६,१२.

नि-नर्दत्- -न्ऽइव ष. २,१.

नि-नाह्य(√नह्)- -ह्यान् श. ३, ९, २,८[२].

नि√नी,निनयति श. १, २,२, १८; ७,२,४,७; ११, ६,१,१३; ७,२, १; का. २, २,१, १५; निनयति श. १,२,२,१८;३,५[२];९,२,३२[२]; ३३[२];९,३,१[२];३[२];४;५[२]; ३,५,२, ८; ७,२,१,१७;४,१;३;४;५[२];६; ८;९;१०[२]; ११; १२;२५‡;२९‡; १२, ८, १, ८; का. २, २, १, १५;१९[२];२०; तै. २,१,४,९; ३, २,८,१२; ३,६,४; गो. १, २,२; निनयतः श. ३, ८,२,१०; ११; निनयन्ति शां. १८,८; श. १,२, ३,३; का. २,२,१, १७; गो. २, ४,६; निनयाथ ऐआ. ५, १,१२; निनयेत् श. १, ९,२,३२; ७,२, ४,५[२];१०[२]; तै. ३, ७, २,१; २; निनयेत् श. १२,४,१,८;२,२;३; ९; तै. ३, ७, २, २; जै. १८४; न्यनैषीः श. ११,५,३,४; गो. १, ३,११[२]; न्यनैषम् श.११,५,३,७; गो. १,३,१२[२].

नि-नयत्- -न् श. १२,४,१,५.

नि-नीय श. ३,८,५,१०; जै.१८४.

नि√नृत्,नृत्यति शां. २०, ४[४]; निऽइव…नृत्यति शां. २१,४[३]; २२, ४[२];५; २३,६; ७[२];८[३]; २६,१५; १६[३];१७[२].

निनर्तयन्ति शां. १७, ७[२].

नि-नृत्त-वत्- -वत् ऐ. ५, १; -वान् ऐ.५,१;१२.

नि-नृत्ति- -त्तिः शां. २०, ४[२]; २१, ४[२]; २२,४[२]; ५; २३,६; ७[२];८[४]; २६,१५;१६[३];१७[२].

√निन्द्,निन्दन्ते गो. २, ३, २०; निन्दति तां.५,५,१३[२]; निन्दन्ति ऐ.२,३८;३,२३; का. १,३,१,३; जै. १६८; निन्दथः श. ४, १,५, १०;११; निन्दात् श. ६, ६, ३, १०; तैआ.२,५,२; निन्द्यात् तैआ. ९,७,१.

निन्दित- -ताः तां. १७, २, १;२.

निन्द्य- -न्द्यः,-न्द्यम् श. ४, २,५, १०.

नि√पत्,निपतति तां. २५, १०, ४; निपतन्ति ष. ५, ९[२]; १२; निपात तै. ३, १०,९,१२; जैउ. ३, १,५,३.

नि-पात- -तः गो. १, १,२४; -तेषु गो. १,१, २६.

नि√पद्,निपद्यते श. १४, १, ४,९; तै. २, ५,५, ७; तैआ. ५, ६,५; तां. १७, १२, ५; मं. १, ५, ६; निपद्यसे श. १४, ९, ३,३; निपद्यासै श. ११, ५,१,१.

नि-पद्यमान- -नस्य ऐ.७, १५.

नि-पाद्य श.१,२,५,६; १२,५,२,७; का. २,२,३,५.

नि-पलाश- -शम्ऽइव श. ३, २,१, २०[३].

नि√२पा,निपाति ऐ. १,१०; निपान्ति तै. २,८,५,६; तैआ. ३, ११,४; ५;११; जैउ. ३, ६, ८, १; ५[२];

$ 'धीय-' इति मुपा.स्वरश्चिन्त्यः φनिधिः आ.पाठः †'निध्नुवन्ति' मुपा.सा. च चिन्त्यौ ○.टि.द्र. ‡मुपा.'-नु-'स्वरः? ।

CC-0. In Public Domain. Gurukul Kangri Collection, Haridwar

Digitized by Arya Samaj Foundation Chennai and eGangotri

निपाहि श. ४, ३,५,१२; नि··· पाहि ऐ. २,२; शां. १०, २; तै. ३,६,१,२.
नि√पीय्,निपीयति तै. २, ४, २,४.
नि-पुर्– -रः श. २,४,२,१५; का.१, ३,३,१३; मं. २,३,४$.
नि-पूर्व– -र्वस्य दै. ३.२०.
नि√पृ,निपृणाति श. १४, ४,२,२९.
?निपेपि तैआ. ४,३५,१.
नि√प्लु,न्यप्लवत जैउ. १, १८, १, ७;८;९.
नि-बाढ(√बंह्)– -ढे जै. १५३.
नि√बुध्,निबोधत तैआ. १, ३,३;४; ४,१²; १२,२; निबोधेत् श. ६, ८,२,८.
नि-भसद्– -दः तां. १३,११,६.
निभूयपु– -पाय श. १३, १,८,८; तै. ३,८,११,२.
नि√भृ,नि···भरन्ति मं. २,३,४.
नि-भृत्य– -म् जै. १२५.
नि√मज्ज्,निमङ्क्ष्ये ऐ. ८,२१.
नि-मग्न– -म् ष. ५,७.
नि-माय(√मा) सा. ३,४,७.
नि√मि,निमिन्वन्ति श. १४, १, ३, ७; न्यमिन्वन् ऐ. २,१.
निमीयते ऐ. २,१.
नि-मित– -म् ऐ. २, १; तै. १, ३, ६,१.
नि-मित्य ऐ. २,१.
नि-मिश्ल(←श्र)– -श्लः ऐआ. ५, २,२; शां. २०,३.
निमिश्ल-तम– -माःऽइव श. ३, २, ४,६.
नि√मिष्,निमिषति श. ३,९,३,११; न्यमिषदा३ जैउ. ४,१०,४,४.
नि-मिष– -षः ऐआ. २,३,८.
नि-मिषत्– -त,द् श. ११,२,६,२; जैउ. ३, ४, ३, ६; ९; –तः श. १३,५,३,७.
नि-मेष– -षः तै. २, १,५, ९; ३, १०,१,४; –षम् श. ३,६,२,९; –षाः शांआ. ७,२१; श. १२,३, २, ५²; तैआ. १, ८, १; १०, १,२.
निमेष-मात्र– -म् जै. १०२.
नि√मिह्,न्यमेहन् जै. २०३.
नि-मेमिह(त्→)ती– -त्यः श.९,१, २,१९.
नि√मील्,निमीलन्ति ष. ५, १०.
नि-मील्य तै. ३,३,५,२.
नि-मुष्टिक(√मुष्)– -कः ऐआ. ५, १,३.
नि√मृज्,निमृष्टे श. २, ६, १, ३६; का. १, ६,१,२४; निमार्ष्टि तै. २,१,१,२; निमार्ष्टि तै. २,१,४, ५;७; ३, ७,४; नि...मृजे तैआ. ७,४,३; निममृजुः† शां. २१,२; न्यमृष्ट श. २,२,४,१०; न्यमृष्ट श. ६, ६, ३, १; १४, १, २, ५; न्यमार्ट् तां. ६, १, ४‡; न्यमृजुः तैआ. ५, १, ३; निमृज्यात् श. १४, ९, ४, ५; न्यमार्जीः श. ११, ५, ३,४; न्यमार्जिषम् श. ११,५,३,७.
नि-मृजान– -नाः श. ५, १, ५, २७.
नि-मृच(√मृद्) श. ३, ८,१,८.
निमेष- नि√मिष्) गद्र.
निम्न– -म् श. १,१,१,१७; ३,१,२, ६; का. २,१,२,१२.
नि√म्रु,म्लुच्,निम्रुचति गो.२,४,१०; निम्रोचति ऐ. ३,४४²; तैआ. ५, १०,४; निम्रोचति तै. १, ४, ४, २; ३; न्यम्रुचत् जै. ३.
नि-म्रुच्– -क् तै. ३,७,६,२३; तैआ. २,५,२; –चि तै. २,८,८,८.
नि-म्रोचत्– -न् तै.३,७,६,२१.
नि-म्लोचत्– -न् श. १०,६,४,१.
नि√यम्,नियच्छति शां. ९,५; २२, १; श. १, ८,३, १४; तै. १, ७, १,१; ३,३, १,३; तैआ. ५,१०, ६; नियच्छन्ते श. ४, ६,९,८;९; नियच्छन्ति ऐ. ५, २४²; श. ४, ६,९, ४; गो. २, १, ६; न्येमुःφ तैआ. १, १२, २²; नियच्छतु श. ५, २,२, ६; तै. ३, ७,४,६; तैआ. ३, ११, ७²; नियच्छ श. १४,१,४,८; तैआ. ४, ७,३; ५, ६,७; नियच्छतम् तै. २,४,४,६²; तैआ. ३,११, १२; नियच्छत मं. २,३,५; न्ययच्छन् श.४,६,९,२.
नि-यत,ता– तः जै.९६; –तम् तैआ. १०, ६२, १; –ताः तैआ. ५, १०,६.
नि-यति– -त्याः शां. २२,१.
नि-यम– -मः तैआ. १,२२,१.
नियम-विशेष– -षाः तैआ. १, ३२,१.
निया-न(√या)– -नम् श. ३, ५, ३, १५²; जै. १४३; –नेन तां. ७, ९,१४.
नि√युज्,नियुनक्ति श. १३, २,२,१; नियुनक्ति श.३,७,३,३³;६;४,३; ५,५, ३, ६; नियुञ्जन्ति तै. ३, ८, १९, २; २३, १; तां. १७, १३,४; १०; १३; १६; २१, ४, १३; नियुनज्मि श. ३, ७, ४, ३; नियुयोज ऐ. ७, १६§; नियोक्ष्यामि ऐ. ७, १६; नियुञ्ज्यात् श. ३, ७, ३, ७; ९,१, २२.

$सामश्रमिणां पदविभागस्तु चिन्त्यः। संहिता (य.२,३०)-विरोधात्। †'निमामृजुः' इति बाहृत्रचपाठः। तत्र दीर्घत्वं संहिताकृतमिति। ‡'-माट्' इति मुपा.। φ =नियेमुः इति सा. भा.। भा. पक्षान्तरेऽन्तर्भावितण्यर्थस्य √नमतेश्छान्दसे यकारोपजनं रूपमाह तत्सुधीभिर्विमृश्यम्। §'निनियोज' इति मुपा. वस्तुतोऽपपाठः। तदपि सा. छान्दसत्वमुपाश्रित्य यत्तत्साधनपरो भवति तत्तस्य साहसिकतायां एवोदाहरणं स्यात्।

Digitized by Arya Samaj Foundation Chennai and eGangotri

नि-युक्त- -क्तः ऐ.७,१६; -क्तान् श. १३, ६,२, १२; -क्ताय ऐ. ७, १६; -क्ते तै. ३, ९, १६, २; -क्तेषु श. १३,२,७,१.

नि-योक्तृ- -क्तारम् ऐ. ७,१६.

नि-योजन- -नस्य श. ३,७,३,१३.

नि-युत्(√यु)- -युतः ऐ.५, १६; श. ४,१,३,१८;४,१,१७:६,२,२,६; ७; तै. २,४,५,२;७,१३,१;५;८, १,१; २; तैआ. ३, ११, ३; तां. ४,६,११; -युताम् तै. २, ८,१; १; -युद्भिः ऐ. ५, १६; श. ४, ४,१,१५; तै. २, ४,७,६: ८,१, २;३,५,७,१; तैआ. १,११,८.

नियुत्वत्(-त्+मतुप्)- -त्वता तै. २,४,७, ७; -त्वते श. ६, २,२, ६[२];७[२]; -त्वान् ऐ.२,२५;५,१२; तै. २,४,५,१;७,१३,१.

नियुत्वती- -ती तां. ४, ६, ११; -त्यः श. ६, २, २, १३; -त्यौ श. ६,२,२,१४†.

नियुत्वतीय(-त्+छ)- -यः श.६, २,२, १५; -यस्य श. ६, २, २, ३७.

नियुत्वद्रू(-त्ऽरू-)प- -म् श. ६, २,२,१३;१४.

नि-युत- -ताय तै. ३, ८, १६,२‡; -ते गो. १, ५, २३[२]; -तैः तां. १७,१४,२.

नियुत-याजिन्- -जिनम् तां.१७, १४,२.

नियुत-धा जैउ. १, २,३, ४; ९, १,३;२,५.

नि-यूयϕ तै. ३,६,११,३.

निर्√अक्ष्,निरक्ष्णोरिं,निराक्ष्णुवन् श. ४,४,२,१३.

निरष्ट,ष्टा- -ष्टम् श. १३, ४, २,५; -ष्टस्य श. ४, ४,२, १६; -ष्टाः श. ४,४,२,१३[२].

निर(-र्ऽअ-)ङ्कुष्ठ- -ष्ठे गो. १,१,३९.

निर्√अच्, निर्···अचीचते तैआ. २,४,१.

निर(-र्ऽअ-)पक्रम- -मे गो. २,४,६;

नि√रम्,निरमते जैउ. ३,१,१,२०.

नि-रमण- -णम् श. १३,४,२,५.

निर(-र्ऽअ-)र्थ- -म् तैआ. ४, १०, ३; ५,८,७[२].

निर्√अर्द् निरर्दति श. ४,१,१,३.

निर्-अव√जि, निरवजयति गो. २, ३,१९¶.

निर्-अव√दय्, निरवदयते ऐ. २,७; तै. १, ३,१०,७; ६,१,१[२]; २;३; ४[२];८,१; १०,१[२]; २; ३;७,३,४; ६;८,२;५;६; ३,२,५,११; तैआ. ५,८,९[२]; गो. २, २, १; निरवदयन्ते तै. १, ६, ९, ८; तां. ९, ८,३; निरवादयत तै. १,६,८,१; निरवादयन्त ऐ. ३, ३४; तै. ३, २,५,१०.

निरवत्त(र्ऽअव√दो)-बलि- -लि श. २,३,१,११;१२; का.१,३,१,६[२].

निरवत्ति- -त्यै तै. १, ६,१०, ५;७, १,९.

निरवदाय तै. १,६,५,५;गो.२,४,८.

निर्-अव√सो,निरवसाययति जै. १८७[२]; निरवसाययाञ्चकार तै. १, ५,२,१.

निर्-अव√हन् , निरवाघ्नन् जै. ६३[२]; ७४.

निरव-हत- -तान् जै. ७४.

निरष्ट- निर्√अक्ष् द्र.

निर्√२अस्,निरस्यति शां. ६, १३; श. १, ५, १, २३[२]; ६,४, २०; ४,२,१,२०; १४, २,२, ३८; तै. १, ७,८, २; तैआ. ५, ८,९;गो. २,१,१.

निरस्त- -स्तः श.१,५,१,२३;४,२, १,२०[२]; तै. १, १,१,५[२]; -स्तम् तै. १,७,८,२.

निर्√अह्,निराह ऐ. ६, २०; ऐआ. १,२,२; शां. १३, ७; श. १,५, ३,८;९,२,३३; ४, २,२,१२; ६, ४,४,७; ८,६,१,२२: तां. ७,९, १८;१४,२,६; जै. ११२; गो. २, ६,२.

निराकृत(-र्ऽआ√कृ)- -तानि का. २,१,२,८.

नि-राग- -गाःऽइव शां. १२,३‖.

निर्-आ√धा,निराद्धाति तां. १७, १२,२.

निरा-धान- -नाभ्याम् तै. १, ६,३, १०.

निरा(-र्ऽआ-)न्त्र- -म् ऐ. २,१३.

नि-रामिन्(√रम्)- -मिणः शांआ. ७,१४.

निरायत्य(-र्ऽआ√यम्) श. १३, ५, २,२.

निर्-आ√वह् ,निरावहत तां. ९, ४, १०.

निर्-आ√हन्,निराघ्नन् तां. ९,१,१.

निर्-आ√हु,निरा जुहोत् जै.२०६[२].

निर्-आ√ह्वे,निराह्वयन् जै. १९०[२].

निराहवत्$- -वान्त तां.११,२,२.

निराहोपस्थित- -तानि तां. ११, ७,२.

निर्√इ,निरिहि जै. १९०.

निरि(-र्ऽइ-)न्द्रिय,या- -यः श. १४, ९,४,११ -या श. १४, ३,४,४; -याम् तै. १, ८,३,३.

नि√री,निरिणाति ऐआ. १, ३, ४; ऐआ. ५,१,६.

निर्√ईक्ष्,निरीक्षन्ते गो. १,२,२.

निरुक्त,क्ता(-र्√वच्)- -क्तः शां. ८, ३; १६, ५; १९,४; श. १,४,४,

†'-त्व-' इति मुपा. स्वराश्विन्त्यः । ‡ फिट् ५६ द्र. Pw.Mw. प्रभृतीनां. मुद्रितस्वरावहेलनं चिन्त्यम् । ϕ'-यु-' इत्यस्य छान्दसं दीर्घत्वं द्र. ¶'निरवयजति' इति सुपठम् । ‖ H. ऐ. २,१९; टि. एतत्स्थलमुद्धृत्य 'निरं । आगस्' इति पदविभागमाह । उपरिमुद्रितः Kt. मुपा. । $'←निराहव-वत्-' इति सा. । वर्णलोपोऽत्र द्र. ।

CC-0. In Public Domain. Gurukul Kangri Collection, Haridwar

Digitized by Arya Samaj Foundation Chennai and eGangotri

६; ४, ६, ७, १७; ६, ५, ३, ७; ७,२, ४, ३०; ९, ३, १,२; ९;१५; १२, ९,३, १६; १४,१, २, १८; जैउ. ३, ६, ४, ५; ८; –क्तम् शां. १, ५; ३,६; ८, ३; ११,१[२]; १९,४; श. १, ४,४,२; २,५,२,२०; ४,१,३,१२[२]; १६[२]; ५, ४,४,१३; ६, ५,३,७; ७,२, ४,३०; ८, ३,३,७; ९, ३,१,२; ५,१,४४; १०, ३,५, १६[२]; १४, १, २, १८; का. १, ५, १, १७; तैआ.८,६,१; तां.७,१,८;१७,१, ८; १८,१,३; जैउ. १, १६,३,४; ष. २,१; गो. १,१, २४; –क्तम्ऽइव श. ९, ३, १,९; १५; –क्ता शां. १,५; २९, ७; श. १,४,४, ६; १२, ९, ३, १६; –क्ताः शां. २५,१०; श. ६, ५,३,६; ७,२, २, १९; –क्तान् श. ८, २,४, ५; –क्तानि श. ४, ६,७, १७; ७,२, ४,३०[२]; ८,२, ४,५; ३,३, ५;६; ७[३]; –क्ताम् ष. २,१; –क्तेन तां. १२,९,१२; ष. २,१.

निरुक्त-तर,रा– -रः श. १०, ५,३, ५;११; –रम् श. १०, ५,३, ३; ६;७;९; –राः श. १०,५,३,४.

निरुक्त-बार्हत– -म् शां. २४, १.

निरुक्त-सामन्– -म तां. १८, ६,९.

निरुक्ता(-क्तऽअ-)निरुक्त,क्ता– -क्तः ऽइव ष.२,२; –क्तानाम् श.७,२, ४,२९; –क्तामऽइव ष. २,२.

निर्√उक्ष्,निरौक्षिषम् श. ११, ५, ३,७.

नि-रुदित(√रुद्)– -म्ऽइव सं. १.

निर्-उद्√द्रु,निरुद्द्रवताम् जै.१९०.

नि√रुध्,निरुन्धते ऐ. १, १०; निरुणधै श. ३, ७, ३,८; निरुन्धीध्वम् श. १३,४,२,१७.

नि-रुद्ध– -द्धः ऐ. ७, १९; तां. ९ १,९; –द्धम् जैउ. १, ११, १,४; –द्धम्ऽइव का. २, १. २, १५; –द्धाः ऐ. ३,३६.

नि-रुध्य ऐ. ७,१९; तै. २,४, ७,९; गो. १,१,३०.

निरुप्त(-र्√वप्)– -म् श. ३, २, ३, ७;११; गो. २,१,९.

निरुप्य ऐ. ७,४; तै. १, १, ६, ८; ३,७,१, ६; तां. २१, १४, १३; १४; १५[२]; १६–१९; २५, १०, १५[1]; –प्याणि तै. १,१,६,४;८, ४,३[२].

निरुह्यमाण(-र्√वह्)– -म् श. ४, ५,२,४.

निरुह्य श. १२,४,२,२;९;५,१,७.

निर्√ऊह्(←√वह्), निरूहति तां.६,६,२; जै. ३; निरूहन्ति श. ४,५,२,३; निरूहाभि तां. ६, ६, २; निरूह श.४,५,२,३; निरूहेत् श. ४, ५,२,३; १०, ५,५, १०; तां. ६, ६, २; निरौहीत् श. १०, ५,५,८;९.

निरूढ– -ढाः श.१२,४,२,३;४.

निरूढ-शिरस्– -सम् श. १०, ५,५,८.

निरूहितवै श. ४,५,२,३.

निरूह्य ऐ. ७, ५; तै. २,१,३,१.

निर्√ऋ(→ऋच्छ्) निर्ऋच्छति श. ७, २, १, ११; तां. ६, ६, १३; निर्ऋच्छात् गो. २,२,२.

निरर्पयति श. ७,२,१,११.

निर्ऋति– -तिः ऐ. ४, १०; श. ५, २,३,३[२]; ३,१,१३; ७, २,१,३; ४;७;९;१०[२]; ११[३];१२; १३;१५; तै. १,६,१,१; २,४,२,२; ३,१, २, २; तैआ. ४, २०, २; –तिम् श. ७, २,१, ३–६;७[२];८[२]; ११; १३[२]; १४;१५; १६; १७[२]; १०, ४,३,२२; तै. १, ६,१,१[२]; २;३; ४[२];७,३,४; २,५,६,२; ८, २,२; ३,१,२,३;७,३, ६;७; तैआ. १, २८,१;२,४,१; १०, १,४; –०ते श. ५,२, ३,३; ३,१,१३; ७,२, १,९;१०; तै. १, ६,१, ३; –तेः ऐ. २, १५; श. ११, ५, १, ८; –त्या श. ५, २,३,३; तै. २, २, १,७;४,२,१; तैआ. १, ११, ६; –त्याः ऐ. ४, १०[२]; तै. १, ६,१, ३; तैआ. ६, ७, १, –त्यै तै. १, ५,१,४;६,१, २[२];४[२]; २,५,६,१; ३; ३,४,४, १; १०, १; १६, १; तैआ. ३,१०,३;६,९,२.

निर्ऋति-गृहीत,ता– तः तै. २,२, १,७; –तम् श. ५,२,३,३; तै.२, २,१,७; –ता श. ५, ३,१,१३[२].

निर्ऋति-पाश– -शात् श.७,२,१, १५.

निर्ऋथ– -थः तैआ. २,४,१ϕ.

नि-रेक(√रिच्)– -के तै. २, ८,१,१.

नि-रोह(√रुह्)– -हः, –हाय तां. १, १०,१०.

निर्जगन्वस्(-र्√गम्)– -न्वान् श. ६,७,३,१०[२].

निर्√ज्ञा,निर्जानाति जै. ९९; निर्जानन्ति ऐ. ८, २८[१५]; निरजानात् जै. ९९; जैउ. १, ४, ४, ८; ९; निरजानन् ऐ. ३, १८; निर्जानीयात् शां. १८,४; निर्जानीयुः श. ४, २, १, २; निर्ज्ञासिषुः ऐ. ८, २८[५].

निर्√जॄ,निर्जीर्यन्ति, निर्जीर्यन्तिऽइव जैउ. ३,६,५,३.

निर्णा(-र्ऽना-)म– -मात्, –मे श. १०, २,१,६; –मौ श. १०, २, १५[३].

नि √ण(←१न्)श्,निर्...नाशय तै.२,४,४,१;२.

निर्√णि(←नि)ज्,निर्णेनेक्ति श. १, ३,१,३; का.२,२,४,२;३; तै. २, १, ४,८; जै. ३; निर्णेनिजत श. १, ३, १,३; निर्णेनिजीत श. १,

---

[1] '-रू-' इति मुपा. चिन्त्यः ϕ=मैसं. ४,१४,१७; '-तः' इति मुपा. ।

Digitized by Arya Samaj Foundation Chennai and eGangotri

३,१,२; २,५,३,६; का. २, २, ४,२.

निर्णिक्त,क्ता- -क्तस्य गो. २,४, १२; -क्ताभिः श. १, ३,१, ३; का. २, २,४, २; -क्तैः का. २, २,४,२.

निर्णिज्य शांआ. ९,८; श. १, ३,१, २;८; ३,२,३,२२; ११,६,२,४; का. १,५,२,५;२,२,४,५.

निर्√णु(←नु)द्, निर्...नुदते ऐ. ४,६;५,११; गो. २,५,२;६,११; निर्णुदति गो. १, १,३९; निर्··· नुदातै तै.३,७,६,७; निर्णुद तैआ. १०, १,९; निर्...नुद तै. ३,३, ११,३.

निर्णुद्य तै. ३,३,११,४.

निर्द(-र्ऽदं)शिन्- -शी ऐ. ३,२६.

निर्दंश(-र्ऽदशन्)--शःऐ. ७, १४.

निर्दश्य- -म्‡ जै. १५८[३].

निर्√दह्,निर्दहति श. ५,३, ४,१६; तै. ३, २,७,१; तैआ. ५,६,१२; तां. १७,७,४[२]; जै. १४०; निर्दहन्ति श. १,१,१, १७; ३,१,२, ६; का. २, १,१, १२; निर्ददाह श. १, ७,४,६; निर्दहन्तु ऐ. ८, २७; निरदहत जै. १४०; निर्दहेत् श. ५, ३, ४, १६; तैआ. ५,६,३;१२[२]; गो. २,४,३; निर्दहेयुः तां. १३,९,१६.

निर्दग्ध,ग्धा- -ग्धम् तै. ३, २, ७, १; जै. ३०; -ग्धाः तै. ३, २, ७,१.

निर्दहस्(ः) (कसुन्)श. १२,४,३,४; तां. २,१७,३.

निर्√दिश्,निर्दिशति तै. १,६, १,३; १०,२; निर्दिशेत् तै. १, ६,५,२; १०,२; निर्दिशेयुः तां. १०,३,४.

निर्दिश्य तै. १, ६,५, २; तैआ. ५. २,७.

निर्√दी,निरदीयम् ऐआ. २, ५, १.

निर्√दृ,निरदीर्यन्त गो. २,६,१४.

निर्दीर्य जै. १८७.

निर्√द्युत्,निर्द्योतयति तां. ११,२,३; ७, ३; १२, २, ५; ९; ८, ४†; १३,२,८.

निर्√धाव्,निर्धावति श. १, ४, १, १४.

निर्√धू,निर्धूनुते शांआ. १,८.

निर्धूत- -म्ऽइव जै. ११३.

निर्धूत-सक्तु- -क्तुः श. १, ६, ३,१६; श. २,६,३,१४.

निर्√धे,निर्धयति श. २, ६,३, १४; का.१,६,३,१०; निर्धयन्ति श.४, ६,९,२१; निर्धयेयुः श. १,६,२, १;२; ३,१,४,३; २,२, २; ११; २८;४,३,१५;७,१,२९.

निर्धीत- -म् श. ३,२,२,१२;१४; २९;४,३,१६.

निर्धीत-त(म→)मा--माऽइव श. ४,६,७,१४.

निर्धीत-शुक्र- -म् श. ४, ३,३, १९;५,१७.

निर्धीय श. १,६,४,२०.

निर्√ध्मा(→धम्),निर्धमति तआ. १,७,२.

निर्√बाध्,निर्बाधेत जै. १०९.

निर्बाध- -धाः श. ६, ७, १,२;७, ४,१,१०.

निर्बाधा(-धऽआ-)पस्तम्भ- -म्भौ जै. १०९.

निर्बाध्य- -ध्येन तै. ३,३,११,३.

निर्√ब्रू,निर्ब्रवाणि शां. २७, १; निरब्रुवन् श. ४, २, २, १२; निर्ब्रूयात् शां. २५, १०; निर्ब्रूयुः तां. ६,७,११.

निर्ब्रुवत्- -न्तम् श. १०, ३,५,१५.

निर्√भज्,निर्भजति श. १,२,५,७; ५,४,१६;७, २,२४; २,१,१,११; ३,७,१,१४; २,१; ११,५,९,५; ७,४,२; का. १, १,१, ७; २,२, ३,७; तां. ९, ४,१८; निर्भजन्ति श. १,९,२,३५[२]; ११,७,४, २[२]; निर्···भजामः तै. ३,७, ५, ९; निर्भक्ष्यामः श. २, १,१,९; का. १,१,१,७; निर्···भज तै. २,४, ७,७; निरभजत् गो. २, १, २; निरभजन् ऐ. २, ७;५, १४; श. १,५, ४, ११; ७,२, २४; ९,२, ३५; २,१,१, १०; का. १, १,१, ७; निर्भजेत् जैउ. १, १, ७,२; निरभाक्षीत् गो. २,१,२.

निर्भक्त- -क्तः श. १,९,३,१०;१२; ११,७,४,२; तै. ३, ७, ५, १०.

निर्भज्य तै. ३,२,९,१२.

निर्√भस्,निर्बप्सति तै. १, ४,६,१.

निर्√भिद्,निरभिद्यत ऐआ. २, ४, १[३]; जै. २१२; निरभिद्येताम् ऐआ. २,४,१[३].

निर्भिद्य श. ५,३,१,१३.

निर्भिद्य- -म् जै. २१२.

निर्भुज(-र्√भुज्)- जः शांआ. ७,३; -जम् ऐआ. ३, १, ३[४]; शांआ. ७,११[४]; -जस्य ऐआ. ३, १,३; शांआ. ७,११.

निर्भुज-प्रवाद- -दाः ऐआ. ३, १, ३; शांआ. ७,११.

निर्भुज-वक्त्र- -क्त्राः ऐआ. ३, १, ५[२]; शांआ. ७,१२;१३.

निर्√भू,निर्बभूव तैआ. २,३,१.

निर्√मथ्,न्थ्,निर्मन्थते शां. २, ६; निर्मन्थीत श. १२, ४, ३,३; ५, १, ३; निर्मन्थताम् श. १४, ९, ४, २१; निरमन्थत ऐ. १, १६; श. ६,४,२,२; निरमन्थत् श.६, ४,२,१[२]; २; निर्मन्थेयुः श. १२, ५,१,३.

‡ =तां. २२,१४,२; 'नैर्दश्यम्' इति पाठः । आश्रौ. २२,४,२८; 'निर्दिश्यम्' इति पठति । तत्रापि 'निर्दश्यम्' इत्येव पठनीयम् C. टि. द्र. । † '-द्यो-' इति मुपा. अपपाठः ।

CC-0. In Public Domain. Gurukul Kangri Collection, Haridwar

Digitized by Arya Samaj Foundation Chennai and eGangotri

निर्मथ्य श. २,५,२,४८; ६,२,१९; ३,८,१,७; ९,५,१,५३; १२,४,३,१०;५,२,१; का. १, ५,१,३८; ६,२,८; गो. १,३,१३[२].

निर्मन्थ्य- -न्थ्यौ का. १,१,४,८.

निर्म(थ्य→)थ्या- -थ्या तां. २, १०, १; ३, १०,१;२.

निर्√मस्ज्,निर्मज्ज्यात् श. ७,१,१, १४.

निर्√मा,निर्मिमीते श. १, ७,४,९; १२; २,२,३,८;९; ११;१४;२६; २७; ४,३,३,१९; ५,८; ६,५,३, ३;५; १०,४,२,३१†; का. १,२, ३,६;८; ९;१२; २३[२]; तै. १, १, १०, ४; ३, ८, ४, ३; १२, २; निर्मिमते श. २, ६,२, १६; का. १, ६,२, ८; जै. १७३; निर्मिमै श. १,१, २, ७; ३,१, २१; का. २, १,२, ९; जै. ४८; गो. १,१, १; निर्मिमामहै जै. २०७; निरमिमीत ऐ. ४,२३;५,७; श. ७, ५,२, ६[३]; निरमिमीत श. ७, ५, २,६; ८,१,१,५[७];८[६]; २,२[७];५[७]; ८[७]; १०,४,२,२८; १२, १,२,१; तै. १,५,४,१[२]; २;६,४,१; ७,१, ५; २,१,६,५; २,११,१–४; जै. ४८;१७३; ष. २,३; गो‡. १, १, ५;६[३]; ८[२];१०[२];१२;२,१६;२,३, २३; निरमिमत श. १२,१,२,१; तै. १, ५,३,१; २[२];३; गो. १,२, २१; ४, ७; ९; निर्मिमीत का. १, ३, १, २८; निर्मिमीय जै. १७३.

निर्माय श. १४,७,१,१०; तां. १२, १३,५;७; १३, ४,१; जै. २०७.

निर्मित- -तः श. १२,२,३,२;१४, ६,९,२३; तै. १, ५,४, २; २,३, ५,५; ३, ७,४, १८; जै. १९८[२]; मं. १,१,२; गो. १, ४,१४; १५; २३; –तम् श. ४, ६, ७, २; तै. २,८,८,१०; जै. ९७; –ताः गो. १,२,१०.

निर्मा(-र्ऽमा-)र्ग- -र्गः तै. १,५,३,१; २[२];३; –र्गस्य गो. १,२,१५[२].

निर्√मुच्, निर्मुमोच तैआ. २,३,१. निर्मुच्यते श. २, ३, १, ६[२]; ५,२,४७; ३, ६,३,१९–२१; ४, ३,३,१६; ४,५, २३; ११, २,६, १३; १२, ८,१, १६; का. १,३, १,२; तै. १,६,५,५;६; जै. १४०; निर्मुच्यन्ते श. ४,६, ९,१३; तां. १७, १, ९; २, २;३, ३; सं.१; निर्...मुच्ये श. ३,६,३, २०[२]; निरमुच्यत जै. १४०; निर्मुच्येत शां. १८,७; श. २, ३,१,६[२];५, २,४७; ४,४,५,२३; ६,९, १३: ११, २,६,१३: का. १, ३,१,२[२]; ५,१,३८;जै.१४०[२]; गो.२,४,६.

निर्मुक्त- -क्तः तैआ. १०,१,१३.

निर्मुच्य का. १,३,१,२;५,१,३८.

निर्√मृज्,निर्मृज्येत गो. १, ४, १३$; निर्मृज्येरन् गो.१,४,१३$; २,२,८¶; निर्मृज्युः जै.९६; निरमार्क्षीः गो. १, ३, ११; निर्मृक्षम् तै.३,३,९,४; निरमार्क्षम् गो. १, ३.१२.

निर्मृजस्(:) (कसुन्) तां. २,२, ३.

निर्मृतुका(-र्√मृ)- -काः तां. ३, ९, १६ϕ.

निर्या(-र्√या)- -र्या तां. ५, ९, ३; ९;११.

निर्√लिह्,निर्लेढि शां. २, २; श. २,३,१,२१; का. १,३,१,१३.

निर्√वच्,निरवोचत् श१०,३,५,१५ निरुच्यते ऐ. ४, २९[२]; ३०; ३१; ५,१;४; ६; १२; १६; १८; २०; निरुच्यन्ते ऐ.४,२९[२];३०.निरुक्त-गद्र.

निर्वचन- -म् दै. ३,१.

निर्√वद्,निर्वादिष्टम् श. ३, ५,३, १८[२].

निर्√वध्,निरवधीत् श. ३, १, २, २१; निरवधीः ऐ. ६,२४.

निर्√वप्,निर्वपेत का. १, २,१,११; निर्वपति शां. ४,१;२; ३;४[२]; ७, १;१८,९; श. १, ३,५, १०[२];२, २,१,५;९; ११; १२; १५[३]; १८; १९;३,१, ३,५;२,३,७; ६,६,१, ६;७; ९,५, १,३६;३८; ११,१, ५,६; ८; ८, ५; का. १, २, १, ४–९; १०[३]; तै. १,१,५,१०[२];६, १,७;६, २;३; ८, ३,४; ३, ९, १७, ४; निर्वपाति श. १, १,४, २०;२,१, २२; २,२,१, ६;७;८; १८;१९; २२[२];३, १४; ५,३, २; ३;२०; ६,१,४; ३, २,३, १;७; ४,५,१,१३; ५,१,४, १२; २,३, २;६;७;८; ५,१;५;९; १३;३,१, २–१०;१३; २,४[२]; ३, १–९;४, ५,६–१२; १६; ५,२, ३; ४;४, २९; ५,१; ६,६,१,४; ७; ९;७, २,२,१; ३,१, ४; ९,४,३, १५; ५,१, ३४; ४०; १०, ३,५,१६; ११,२,५,३;४; १२,९,२, ११‖; १३,३,६,६; ४,१,५; १२; १४; २,६;९;१२; का. १, २,१, १३; ३,१२;५,२,२[२]; ३[२]; १९[२]; ६,१, ३;२,१,३,२१; ४,२०; तै. १,६, १,१;५[२];६[२]; ८;११[२]; ६,२;३;७, ५;८,२[२]; १०,१; ५; ७,१, १;२, १[२];३,१;२[२]; ८,४,१;२; ६,३;२, २,१,६; ३,१,४, १५[२]; ६,४;६; ७;२,४,६[२]; ८,१२,१; ९,१६,४; जै. १३२; निर्वपन्ते तां. २५,

† 'निर्मितीते' इति अज. W. मुपा. प्रमादभ्रष्ट एव । ‡ 'निरमिमत' इति काल्दि. मुपा. । $ 'निर्मृत्यतेति' शोधननिपुणः G. निर्मृद्येतेत्येव प्रतीयतेऽसावभिप्रयन् ? । ¶'-ज्युः' इति G. पठति ? तु. कासं. २४, १०; कापि.३८,३. ϕBöt'निम्रेतुकाः' इति संस्करोति । परं यथोपरि मुद्रितं तथैव शुद्धमिति C. ‖'-र्वे-' इति मुपा. स्वरः?

CC-0. In Public Domain. Gurukul Kangri Collection, Haridwar

Digitized by Arya Samaj Foundation Chennai and eGangotri

१०,८;२२; निर्वपन्ति ऐ. १,१^{3}; ११; शां. १८,६; १९.१;५^{2};७^{4}; श. १, ६,३, १९; निर्वपन्ति श. ३, १,३,२; ११, २,४,९; निर्वपामि तै. ३, २,४, ६; ३, ३,५; निर्वप्स्यामि तै. ३, ३, ८, ५; निर्वपात् श. ३, १, ३,५; निर्वपान् श. १, ६,३, १९^{2}; निर्वपताम् तै. ३, १,६, २; निर्वप तै. ३,३, ८,५; निरवपत् श. १,६, ३,१४; तै. १, ५,४,२; ६,१,७; २,३;४.१;३,१,४,१–६;९–१३; ५,१; २;३;६; ७;९–१२;१४;६, १; ३;५; १२,२,२–८; ४,२–६; गो. २,१,७; निरवपताम् तै. ३, १,४, १४; ५,१३; निरवपन् ऐ. २,२३; श. २,२,१,१४; का. १, २,१,९; तै. १, १,६,२; ४,९,३; ५,९,२; ६,६,१;३^{2}; ८,३,३; ३, १,४,७;८; ५,४;५;८; गो. २,१, ७; निर्वपेत ऐ. १, १; का. १,२, १,३; निर्वपेत् ऐ. १, ११^{3}; २, २३^{2}; ३, ४७; ७, ६^{4}–८^{4}; ९^{6}; श. २, ३,१, ३९; ६, ६, १,३^{2}; तै. १,१,६,३; ४;७^{2}; ७,३,१;२; निर्वपेत् श. २, २,१,९;१५; ५, ५,४,३३; ३४; ९,४,३,११;१२; १५^{2};५,१,४०^{2};११,२,४,९;१२, २,४,९; ४,३,५; ४,१–५; १३, ३,६,७; का. १,२,१,९; तै.१,४, ४,३;६;११; ६,८,२; ७,१,८;३, ५^{2}; ९, १७,१; २;३^{2}; १८,१;२; गो. २,१,९;१२^{2};१३–१५; निर्वपेयुः जै. १६४^{3}.

निरुप्युते ऐ. १, १५^{2}; शां. ७, २;१०, ५^{2}; १३, २; श. ९,४, ३, १५;५, १, ४०; तै. १, ६, २, ३; ७,५; ७, १,३; निरुप्यन्ते ऐ. २,२३^{2}; श. ५, ३,३,१; निरुप्यन्ते तै. १, ६,२,७;४,१; निरुप्याते तै. १, ६, ७, ५; निरुप्येत गो. १,२,२२.

निर्वापयाञ्चक्रुः ऐ. २,३६; निर्वापय तैआ.६,४,१. निरुप्त-,निरुप्य गद्र.

निर्वपण– -म् श. ७,५,२,५२^{2}.

निर्वप्स्यत्– -न् तै. २, २, १,६.

निर्व(-र्ऽव-)रुण-ता– -तायै श२,५,२, ४६;४,४,५,१०; का.१,५,१,३८.

निर्वरुण-त्व– -त्वाय तै. १, ५,९,८; २,७,२,१;३,२; तां. १८,९,१७.

निर्वर्त्य निर्√वृत् अद्र.

निर्√वह्,निर्वहन्ति जै. १२७; निरुवाह श. १, ८,१,६; निर्वोढा श. १, ८,१, २; निर्वहान् जै. १२७; निर्....वह तै. ३,२,७,१.

निर्√वा,निर्वान्ति शां.७,९;१७,२.

निर्√२विद्,निरविन्दन् तै. २, ४,१, १०;८,९,५; तैआ. १,२३,२.

निर्विद्य श. १४,६,४,१^{3}; जै. १८६; निर्विद्यऽइव शां. ९,१.

निर्वेद– -म् श. २,३,४,६.

निर्वीर्य– -र्यः तै. १,१,९,८; ६,५,३; –र्यम् श. २, १,२,९; का. १,१, २,६; –र्याणि तै. १,५,१२,३.

निर्√वृ,निरवृणीत तै. १, ३, ६, ७; निरवृणाताम् तै. १,६,१,१०.

निर्√वृत्,निरवर्तत श.१०,६,५, २; तै. १,६,२,४; जै. ४४.

निर्वर्तयति गो. १,२,२३.

निर्वर्त्य तां. ९,९,८.

निर्वृत्त– -त्तः गो. १,१,२६.

निर्√हन्,निर्हते श. ९,५,१, ६२; तां. १९,४,१०; निर्घ्नन्ति शां. ८, ४; श. ९,५,१,६२; तां. २,१०, ४; ९, १, २; गो. २, ४, ११; निर्घ्नन्ति शां. १७, ८^{4}; तैआ. १, ८,६; जै. १४०; गो. २, ५, ५^{4}; निर्जघान शां. ६, १३; श. १,७,४, ७; ५, ४, ३,२; ५, १; निर्जघ्नुः ऐ. ६, १४; गो. २, ४, ११^{2}; निर्हणन् ऐ. ८,६; निर्जहि श. १४, ९,४, २२; निरघ्नाताम् तां. १९,४,१०; निरघ्नन् तै. १, ८,९,१; जै. ४६; गो. २, २,७^{3}; ६, १४; निर्हण्यात् ऐ. ६, २४; शां. १७,८; श. ११, १,६,३५; तां. ७,३,२४; जै. १४०.

निर्हण्यमान– -नस्य श.९,५,१,६२.

निर्हत– -ताः गो. २, २,७^{3}.

निर्हन्तुम् श. १,१,४,१७; तां. १७, १,९.

?निर्हाण-छद्– -त् गो. २,३,३.

निर्√हृ,निर्हरन्ते गो. १,२,७; निर्हरन्ति गो. २, ५, ५; निरहरन्त श. २, ६,२,१; का. १, ६,२,१; निर्हरेयुः तां. ४,५,१५; निर्हरेरन् तै. २,३,२,१.

निर्हृत्य श. १४,१,३,७.

निर्हृत्य– -त्यः तै. २,२,४,७.

निर्√ह्वे,निर्ह्वयन्ते गो. २, ५, १२^{2}; १५;६,३.

निलय्(-र्→ल्√अय्),निलयते श. १३, १,४,२; तै. ३,९, १३,२; निलयते तै. १,४,७,३; निलयाञ्चक्रे श. १,६,४,१; ४,१,३,१; निलायत तै. १, १,३,३; ९; ३, २,५,६; ६,१; ९, ११; ३,६,२; ९,१०;८,१२,३.

नि√लिम्प्,निलिम्पते श. १, ८, १, १६; निलिम्पते श. १,८, १,१४; १५; निलिम्पति शां. २,२;३,७; श. १,८,१,१४;१५.

नि-लिम्प– -म्पः तैआ. ४, २४,१.

नि√ली,निलीयन्ते ष. ५,६; निलिल्ये श. १, २, ३,१; न्यलेष्ट श. १,६,४,१.

नि-लयन– -म् तै. २,४,४,१; तैआ. ८,६,१.

नि-लाय† तै. १,२,१,५.

† पक्षान्तरे निर्√अयतेरूपमिति भा. भ्रान्तः।

CC-0. In Public Domain. Gurukul Kangri Collection, Haridwar

Digitized by Arya Samaj Foundation Chennai and eGangotri

नि-लायम्(णमुल्) तैआ.२,७,१^{२}.

नि-लीन- -म् तै. १,४,७,३.

नि-लीयमा(न→)ना- -ना ऐ. ३, २२^{२}.

नि-वचन- -मऽइव का. १,३,४,२.

नि-वत्(मतुप्)- -तः तै. २,८,१,४.

नि√वप्, निवपति श. ७, १, १, ७; १०;३,१,८;१०;११^{२}; ३७^{२};४१; ४२^{३}; ८,५,४,११; ६,३,१५; ७, ३,८^{२};९,४,३, ५^{२}; निवपति श. ५,४,४,२३;७,१,१, ६;९; ३६; २,२३; ३,१, ९;१०^{२}; ११; २७^{२}; २८^{२};४२;४७; ८,१,४,१०;२,४, २०; ३,४,१५; ४,४, १२; ५,४, ७;९;६,१,२२; ७,३,१;७; ९,४, ३,१;१०^{३}; १०,१,३,७;४,२-७; १३, ८, ३, २; तै.१, १, ३, १^{२}; निवपन्ति श. ४,४,३,१२; १३, ८, २, १; तां. १७, १३, ३; गो. २,४,६; नि···वपन्ति तां. १७, १३, १०; १३; १६; निवप्स्यसि ष. १,६; निवपाथ श. १३,४,२, १७; निवपेत् श. १२,४,१,८. न्युप्यन्ते श. १२, ८, २,३; न्युंप्यन्ते श. ३,६,२, २१; ७,३,१, ३५; तै.३,३,८,१; गो.२,२,१७.

नि-वपत्- -न् तै. १,१,३,३; -न्तः श. १२,४,१,४.

नि-वप्स्यत्- -न् श.१३, ८,१,२०.

न्युंस- -सः श. १२, ६,१,१९.

न्युप्य श. १२,५,१,१३.

निवर्तन-,निवर्त्य नि√वृत् द्र.

नि√वह् निवहति श. १२,२,३,११; जै. १९७; गो. १, ४,२२; निवक्ष्यामि जै. १९७; नि···वहतम् तै. २,८,७,८.

नि-वाह- -हः श.१२,२,३,११; गो. १,४,२२.

नि-वात(√वन्)- -ते श. २, १, ४, १६^{२}†; ३,३,३,१६^{२}; ११, ५,३, १२; का.१,१,४,१५-१७; २,१, १,१२^{२}; मं. २,१,११

निवान्यां‡- -न्याम् श. २, ५, ३, १६; -न्यायै श. २, ६, १, ६; -न्यायाः का. १,६,१,५.

निवान्य-वत्सा- -त्साम्, -त्सायै श. १२,५,१,४.

नि-वास- -सः गो. १,२,७.

निवाह- नि√वह् द्र.

नि√१विद्, निवेदयति ऐ. १,१०;२, २; शां. ११,६; श. १, ४,२, ३; ५,१,९; ३,२,१, ३९; ३,४,१७; ५,२,२, १५; ११, ५,४, १; का. १,४,१,१३; २, १,१,२; निवेदयन्ते ऐ. ५,३४; निवेदय तै. २, ४, ८,३; न्यवेदयन् ऐ. ३, ९^{२}; श. ३,९,३,२८; तै. २, २,८,५.

नि-विद्- -वित् ऐ.२,३३^{५};३,१९^{४}; ४,५; ५,४-६;८;१२; १३;१६-२१; ६, २५; ऐआ. १, ५, २^{५}; शां. ३,२; १४, १;१५,३;४;१६, ४; २४,८; २६,१४; जैउ. ३,१, ४, १; २^{२}; ३; गो. २, ३, २१; २२;५,१; -विदः ऐ. २,३३;३, १०^{२}; ११^{१२}; २९; ६, ३३; ३५; ऐआ. ५,१,५; शां. १५,३^{३}; ४^{३}; १६,४; २१, ६; शांआ. १२,४; तै. ३, ७,१०,२; गो. २, ६,१३; १४; -विदम् ऐ.२,३३^{६};३,११^{५}; १९^{३}; २०; ४,१; १९; ५,४-६; ८;१२; १३; १६-२१; ऐआ. १, ५, २^{४}; शां. १४, १; १५, ३;४; २२,४^{३}; २४, २^{२};८^{२}; २५,३;७; ८; शांआ. १, ३; २, १८; श. १३, ५,१,९$; १०; ११^{४}; १२^{३}; जैउ. ३, १,४,२; गो. २,३,२२; -विदा ऐ. २,३३;३,११;१९;६, २५;श.१४,६,९,१;-विदाम् ऐ. ३,९;११; तै. २,२,८,५; -विदि श.१४,६,९,१; -विदे शां. १७, ३; -विदौ शां.२४,२; -विद्भिः ऐ.३,९^{२}; श.३,९,३,२८; तै. २, २,८,५.

निवित्त्र- -म् ऐ. ३,९; तै. २,२, ८,५.

निविद्धा(-त्ऽधा-)न(√धा)- -नम् ऐ.३,११^{२};१७; ऐआ. १,२, २;५,३;५,३,१; -नात् ऐआ. ५, ३,२; -नानि शां.२१,६^{२};२४,४; श. १३, ५,१, १२; -ने ऐ. ४, ३०.

नि-वेदयत्- -न् शां. १४,१.

नि-वेदित- -म् श. ३,२,१,३९; ५, २,२,१५.

नि-वेद्य- -म् सं. ५.

नि√विश्, निविशते तैआ. १, ८, १; गो. १,२,९^{२}; निविशन्ते श. २, ३,१,८; तैआ. १, ८,१^{२}; निविशे श. ४, १, ५, २; नि···विविश्रे ऐआ. २,१, १^{२}; श. २, ५,१,४ϕ; का. १,४,३,४.

नि-विश्य तैआ. १०,३६,१^{५}.

नि-विष्ट- -ष्टः तैआ.३,१४,१‖; १०, ३३,१^{५}; ३४,१^{५}: जैउ. ३, १,२, १३; -ष्टम् ऐआ. २, १,५; तै. २, ५,३,२; जैउ. १, १४,४,२; ३, १, २,३; -ष्टाः ऐआ. २,१, १;३,३; श. २, ५,१,४; का. १, ४,३,४; -ष्टे ऐ. ७, १०; -ष्टौ तै. ३,७,७,१४.

नि-विष्टि- -ष्टिम् जैउ. ३, १,२, १३.

नि-वेशन- -नः श. ७, २, १,२०^{२}; -नम् शांआ. १२,५; श. ९, १, २,२८; जैउ. २,३,२,२^{२}; गो. १, १,९.

नि-वेशनी- -नी तै. ३,१,२,११;

† W. इत्यस्य '-वा-' इति मुपा. स्वरो मुद्रणप्रमादजः । ‡ '-वा-' मुपा. स्वरश्चिन्त्यः । तु. अभि-वान्य- द्र. । $ '-नि-' मुपा. स्वरोऽशुद्धः । ϕ'विवि-' इति मुपा. स्वराश्चिन्त्यः । ‖ '-ष्टः' इति कालि. मुपा. अपपाठः ।

Digitized by Arya Samaj Foundation Chennai and eGangotri

तैआ. १०,१,१०; मं. १, ८, ८; २,२,७.

नि-वेशयत्- -न् तै. २,८,६,१; ३, १,१,१०:१०,१,२.

नि-वीत(√व्ये)- -ताः ष. ३,८.

नि√वृत्,निवर्तते श. १०, २,६,१९; का. १, ६,४, ८; निवर्तते तैआ. १,२,२^{२}; निवर्तन्ते तैआ.८,४,१: ९,१; तां.४,३,१३; गो.१,५,२५; नि···वर्तन्ते श. १०, २,६, १९; निववृते जैउ. ४, १०,३,६; १०; निवर्तस्व श.४,५,८, ७^{२}; निवर्तध्वम् शां. १३, ८; न्यवर्तत ऐ. ७,१९; गो. १, १, ४^{३}; निवर्तेत श. २,३,२,१४.

निवर्तयते श.५,५,३,६; का. १, ६,३,१०; तै. १, ५,६,६; २, ३, ३,१^{२}; निवर्तयते का. १,६,४,६; ७; तै. १,५,६, ५;६; नि···वर्तयेते श. ५,५, ३, ६^{२}; नि···वर्तयेते तै. १,५,६, ५:७;२,३,३,२; निवर्तयति शां. ३,८; तै. १, ५, ५,४;५; निवर्तयति तै. १, ५,६, ५; निवर्तयन्ति तां. ४, ३, १०; निवर्तये तै. १, ५,५,१; ३;५;७; निवर्तयामि तै. १,५,५,७; न्यवर्तयत तै. २, २, १०,८; ३,३,१; २^{६}; न्यवर्तयन्त तै. २, ३, ३,१; नि···अवर्तयन्त तै. १, ५,६,४^{२}; नि··अवर्तयन्त तै. १, ५, ६,४; न्यवर्तयन् तै. १,५,५,६; निवर्तयेत तै. १,५,६,६;७.

नि-वर्तन- -नम् का. १,६,३, १०‡; -नस्य का. १,६,३,१०.

नि-वर्त्य श. १२, ७,१,६.

नि-वृत्ता(←त्त)- -त्ता गो. २, ६, १४; -त्ताः सं. २.

निवृत्त-दाक्षि(ण→)णा- -णाम् ऐ. ६,३५; श. ३,५,१,२५; गो. २, ६,१४; -णायै श. ३,५,१,२५.

नि-वृत्ति- -त्तिः शांआ. ७, २१.

नि√वृज्,न्यवृञ्जन् ऐ. ६,३५.

निवेदयत्-,-दित-,-वेद्य नि√२विद् गद्र

निवेशन-,-शयत्- नि√विश् गद्र.

नि-वेष्ट(√वेष्ट्)- -ष्टः जैआ. १, ४२५¶; -ष्टौ जैआ. १, ११९; ४२०; आ. १,११९.

निवेष्टमान,ना- -नः जैउ. १, १, २,६; -नाः जैउ.१,१,२,७.

नि-वेष्य(√विष्)- -म् श.५,३,४,११

नि√व्यध्,निविध्यन्ति श. ३, ८,१, १६;९, १, २५^{२}; निविव्याध श. ५,४,१,९.

नि√व्रश्च्,निवृश्चत तै. ३, ७,६,१६.

निश्- -शि सा.२,६,११; ३,३,३; मं. १,१,१३.

निशा- -शायाम् जैउ. ४, ५,१,२.

नि-शस्- -सा तै. ३,७,१२,४.

नि√शॄ,निश्टणीहि तै. २,४,७,३.

निश्चत्(-स्√चत्), निर्···अचीचते तैआ. २,४,१ϕ.

निश्चृत्य(-स्√चृत्) ऐ. ८,२२.

निश्च्यु(-स्√च्यु), निश्च्यवेत शां. १८,३;१९,१०.

नि√श्रि,निश्रयति श. ५, २, १, ९; निश्रयन्ते श. ३,१,२,१७.

नि-श्रयणी$- -म् श. ५,२,१,९.

नि√श्लिष्,निश्लेषयेत् श.२,५,२,१५.

नि-श्लिष- -षः मं. २,५,४.

नि-श्वसित(√श्वस्)- -तम् , -तानि श. १४,५,४,१०;७,३,११.

नि√ष(←स)ञ्ज्,न्यषञ्ज श. ३,६, २,४;५.

नि-षक्त- -म् श. १४,७,२,८.

नि-षङ्गिन्- -ङ्गिणः श.१३,४,२,५‖.

नि√ष(←स)द्,निषीदति तै. १,४, ३,१^{२};२^{२}; तां. ५, १,१७; नि··· सत्सि श. १, ४,१, २४: तै. ३, ५,२,१; गो. १, १, २९; निषीदसि ऐ. ५,२७; ७,३; तै. ३,७, २,७; निषसाद ऐ. ८, १३; १८; शां. ७,४;१२,३; श. ५, ४, ४, ५^{२}; १२,८,३,१०; तै. ३,६,१०, ३; जै. १३३;१३७;१५१^{२}; जैउ. १, १८,४,२; निषसाद तै. २,४, ६,११; निषेदुः ऐ.६,१; श.२,५, २,२४; का. १, ५,१,२२; तै. ३, १०,९, १४; तैआ. २, ११, १; १०,१,१; निषेदुः श. २, ५, २, २; ३,२,४,६; १४,१,१,१; का. १, ५, १, २; जै. १३५; १५६; १६३; गो. १, ३, २०; निषीदतु ऐ. १,१६;८,११; मं. १, ३,१३; नि···सदताम् तै. ३, ६, ३, ३; निषीद श. ७, ५, २, ३२-३६; निषीदत तां.१२,५,५; नि···असदत् श. ६, ४, २,७; न्यसीदत ऐ. ७,९; न्यसीदः तै. ३,६,१०, १; न्युषदः तै. ३,७,८,१.

न्यषादयन्त तै. २,७,१२,३.

नि-षण्ण- -मऽइव श. १,४,४,१२.

नि-षद्- -त् श. ४,६,८,१;२.

निषद्वर- -म् तै. २,६,७,२.

नि-षदन- -म् श.१३,८,३,१.

नि-षद्य ऐ. २,१२^{२}; शां. २६,६; श. १,५,१, २६; तै. १, ४,३, ५;४, ५;३,६,७,१.

नि-षाद- -दाः ऐ. ८,११; जै.१४४; -देषु तां. १६,६,७; जै.१४४.

नि-षादयत्- -न् तै. ३,१०,१,३.

नि-षाद्य तै.२,२,१,४.

नि-षीदत्- -न् श. ६,४,४,१६^{२}.

नि√ष(←स)न्, नि....असनत् तै. ३,६,५,१.

नि√षि(←सि)च्,निषिञ्चत् ऐ. ६, २७; श. १, ७, ४,४; गो. २,६, ८; निषिञ्च शांआ. ३, २;

‡'-र्त-' इति मुपा. स्वरश्चिन्त्यः। ¶ 'निषेधः' आ.पाठः। ϕमैसं. ४,१४,१७; इति पाठः। √चयतेरिति भा.। $'-णिम्'? इति अज. मुपा.। ‖'नि-' इति मुपा. स्वरोविचार्यः।

CC-0. In Public Domain. Gurukul Kangri Collection, Haridwar

Digitized by Arya Samaj Foundation Chennai and eGangotri

निषिञ्चेत् श. १४,९,३,१५-२०. न्यषिच्यत तां. ८,२,१०.
नि-षिक्त- -म् तैआ. १०,१,१६.
नि-षेक्तवै जै. १२६.
नि√षि(←सि)ध्, नि···सेध श. १, २,१,४; का. २,१,४,३.
नि-षि(द्ध→)द्धा- -द्धाः श. २,५,२, २७; का. १,५,१,२५.
नि-षिध्य जै. १३१^{2}.
नि-षेध- -धः आ. १,४२५;५५५; -धेन तां. १५,९,११; १९,७,१; ४; जै. १३१^{2}.
निषेध-ब्रह्मसामन्- -मा जै. १३१.
नि-षेद्धृ- -द्धा श. २,५,२, २७; का. १,५,१,२५.
नि-षुत(√सु)- -तानि ऐ. ८,५.
नि√षे(←से)व्, निषेवसे तैआ. ४, २९,१.
निष्क- -ष्कः श. ११, ४, १, १;१३, ४, १,११; तां. १७,१,१४; जै. १४०; जैउ.१,१२,१,८; गो.१,३, ६; -ष्कम् श. ११,४,१,८; १३, ४,१,७; तैआ.४,५,७; जै. १४०; गो. १, ३, ८; -ष्कस्य जैउ. १, १२, १,७; -ष्काः तै. ३, ७,५, १३;६,१; -ष्कान् जै. १३२^{2}.
निष्क-क(ण्ठ→)ण्ठी- -ण्ठ्यः ऐ. ८, २२.
निष्किन्- -ष्की जै. १३४.
निष्किनी- -न्यः श. १३, ४, १,८.
निष्काम- -मः श. १४,७,२,८.
निष्काश-मिश्र- -श्रेण गो. २,१,२३.
निष्कास- -सः तै. १, ६,५,५; -सम् ऐ. १, ११†; तै. १, ६, ७, ३^{2}; -सेन तै. १,६,५,५.
निष्किरीय(←निष्कर)‡- -याः तां. १२,५,१४.
निष्कृ(-स्√कृ), निष्करोति श. १२,४, २,१; तै. १, ४, ३,४;५;४,३;६; निष्कुर्वन्ति तां. १७,८,४^{2}; निष्कुरुतम् ऐ. २,२२; निरकुरुताम् ऐ. २,२२.
निष्कर्तृ§- -र्ता तैआ. ४, २०, २, तां. ९,१०,१.
निष्कृत- -म् ऐआ. १, १,४; तां.६, १०,८^{2}; १४,३,४.
निष्कृति- -तिः तैआ. १०, ६३, १; -तिम् श. १२,४,१,२; तै. २,१, ५,३; -त्यै तै. ३, ४, ४, १; ७, ११,३.
निष्कृत्य श. १२,५,१,४.
निष्कृत्(-स्√१कृत्), निष्कृन्तन्ति श. ११,२,६,७^{2}; निरकृन्तत् गो.२,१, २; निरकृन्तन् श.१,७,४,४; निरकृन्तन् श. ११,२,६,७^{2}.
निष्कृष्(-स्√कृष्), निष्कर्षन्ति श.४, ५,२,१०^{2}.
निष्केवल्य,ल्या(-स्ऽकेवल)- -ल्यः श. २,२,३,६; ४,५,४,८; ५,१, ३, ४;४,२;३,५,२; का.१,२,३,१३; -ल्यम् ऐ. ३,२१;२४;४,१४;८, २; शां. १५,४^{3};५^{2};१९,९;१०^{2}; २०,२;३;४;२१,२;३;४; २२,१; २;८;२३,२;७;२४,६;७;८; २५, ११; २७,२;२८,९; श. २,२,३, १६;३,६,१,२३^{2};४,३,३,६ϕ;५, ४,८^{2}; ५, १,३,४^{2}; ४,२^{2}; ३,५, २^{2};८,६,१,८; १३,५,१,१०;१४, ३,१,२९; का. १, २,३,१३; गो. १,३, ५; २, ३, १२^{2}; -ल्यस्य ऐ. ३, २२; शां. १५, ४; गो. २, ३, १२; -ल्या शां. १९, ९; -ल्यानाम् शां. २६,१२;१६; -ल्यानि तां. ७,८,५; गो. २, ३, २३^{1}; -ल्याय ऐआ. ५, १, ५; -ल्ये ऐ. ३,२०; ऐआ. १,५, २; शां. १५,५; २६, १६; श. ४,४, २, २; -ल्येन श. ८, ६, १, ८; -ल्येषु शां. २४,४.
निष्केवल्य-त्व- -म् शां. १५,४.
निष्केवल्य-मरुत्वतीय- -ययोः ऐ. ४, ३०; शां. २६, ९; १२; -ये ऐ. २,३१; शां. २२, १^{2}; २४,२.
निष्क्रम्(-स्√क्रम्), निष्क्रामति श. ४,२,१,१४; निष्क्रामति श.३,९, २,१४; १५;३,१७; ५,१,५,२८; ११, २, ७,३२; १४, ३,१,३३; ७, २, ३; निस्···क्रामति श. ४, ३,१,९^{2}; निष्क्रामतः श.४,२,१, १८;५,१,५, २८; निस्···क्रामतः श. ४,२,४,२२; निष्क्रामन्ति श. ३,९,३,१७; ४,४,५, ९; १४,३, १,१३; तै. १,६,९,७;८; निष्क्रमन्ति श. ४, ४,५, २३; का. १, ६,२,८; निश्चक्राम श. ११,४,१, ८; गो. १,३,८; निष्क्रामेत् ष.३, १; निष्क्रामेताम् श. ४,३,१, ९. निष्क्रामयन्ति श. ३, ५,३, १३.
निष्क्रम्य ऐआ. ५,१,१; २; का. १, ६,१,२४.
निष्क्री(-स्√क्री), निष्क्रीणीते ऐ. २, ३^{2};श.३,३,४,२१;६,२,१६;११, १,८,५;७,१,३; तै. १,४,४,३;६;

† '-ष' इति Mw. मैसं. द्र. । ‡ 'निष्करशाखासम्बन्धिनः' इति सा. तथा सति निष्करीया इत्येव साधीयान् स्यादिति C. वयश्च । 'निष्कर्याः' 'निष्करणीयाः' इत्यपि पाठान्तराणीति C. । § ऋ. (दुष्कर्ता' इति मुपा.) ८,१,१२; सस्म. १,३,१,२; अ. १४,२,४७; मैसं ४,९,१२; । भा. साधारणार्थे तृन्प्रत्यये, पा. ६,२,५०; इत्यनेनास्य पूर्वपदप्रकृतिस्वरत्वमाह । तथैव च GG. । सा. व्याख्यानं सर्वत्र भ्रान्तिजनकम् । Pw. Gw. Mw. प्रभृतीनामत्र सर्वथा मौनावलम्बनं चिन्त्यम् । C. व्याख्याने च क्रियापदमिवैतत्प्रतीयते । ϕ '-ष्के-' इति अज. मुपा. स्वरोऽशुद्धः ।

CC-0. In Public Domain. Gurukul Kangri Collection, Haridwar

Digitized by Arya Samaj Foundation Chennai and eGangotri

७,७; गो. २,३,१८;१९; निष्क्रीणाति शां. १९, १; श. ५, ५,१, २-७; ११,१, ८,५; ६; निष्क्रीणामि श. ५, १,५, २८; निष्क्रेष्यामहे श. ३,३,४,२२; निष्क्रीणीष्व श. ३, ६, २,८; निष्क्रीणै ऐ. ७,, १५२; निष्क्रीणानि जै. १२४; निरक्रीणीत श. ३, ६, २,१५;१६; ११,१,८, ४;५; गो. १,५, ८४†; निष्क्रीणीयात् ऐ. १,२७; गो. २,३,१८.

निष्क्रीत- -तः श. ११, १,८,६.

निष्क्रीति- -त्या श. ११, १, ८,६.

निष्क्रीय शां. १०, ३; १३, ३; तै. १,३,१०,२;७,५,१.

निष्खन्(-स्√खन्), निरखनन्, निरखनन् श. ७,५,२,५२.

निष्खात- -ताः जैउ. ४, ११, ३, ९२.

निष्टक्ष्(-स्√तक्ष्), निष्टतक्षुः तै. २, ८,९,६;७; तैआ. १०, १०, ३; निरतक्षत ऐ. ३,१२; शां. १४,३.

निष्टप्(-स्√तप्), निष्टपति तै. २, १,३,५;४,८; तां. ६,१०,२;१६, ५,१०; १७,६,४; निष्टपतः तां. २,१७,२;४; निष्टपामि तै. ३,३, १,१; निष्टपेत् तै. १, १, ९, ९; तां. २,१७,२;१७,६,४.

निष्टप्त- -प्तम् श. १, १, २, २; ३,१,४; का. २, १,२,४;२,४,४; -प्ताः श. १, १, २,२;३,१, ४; का. २,१,२,४;२,४,४.

निष्टकर्य(-स्√१कृत्)- -म् ऐआ. ५, १,३.

निष्टि- -ष्ट्याः तैआ. १०,११,२‡.

निष्ट्य(-स्+त्यप्)- -ष्ट्यः श. ३, ५,४;१०२ϕ; तै. २,४,१,२;३,७, ६,१७; तैआ. २, ५,२; -ष्ट्याः श. १,६,४,१७.

निष्ट्या- -ष्ट्या तै. १,५,१,३;२,२; ३, १, १, ११; -ष्ट्याःऽइव तां. ९,१०,१¶; -ष्ट्याम् तै. ३, १, १,१०; -ष्ट्यायाम् तै. १,५,२, ३; -ष्ट्यायै तै. ३, १,४, १३२.

निष्ट्यै(-स्√स्त्यै), निष्ट्यायताम् श. ३, ८,२,९; १४, ३,१,४; ६;८; तै. ३,७,१३,१.

निष्ठा(-स्√स्था), निष्ठापयति श. ६,५,२,२०; निरष्ठापयन् श. ६, ५,२,२०.

निष्ठाप्य श. १४, ९,४,८; ९; १०; २०.

निष्ठा-व- -वः ऐ. ५,१४; जै. १८६२; -वम् ऐ. ५,१४.

निष्ठित- -तः शां. १०, १; -तम् श. ३,५,३,२५; ६,१,२५; २६; १०,३,५,१६;१४,१,२,१७; -ते ऐआ. ५,१,४; -तेषु श. १३,५, २,२.

निष्ठीव्(-स्√ष्ठि[→ष्ठी]व्), निष्ठीवति गो. १,२,७२; निष्ठीवानि श. १४,१, १,३३; निरष्ठीवत् श. ५,५,४,१०; निरष्ठीवत् श. ५, ५, ४,२२; तै. १,८,५,१; निष्ठीवेत् श. ४,१,३, ९;१४,१,१,३३; तैआ. १,२६,७; गो. १,२,७२; निरष्ठीविषम् गो. १, २,७.

निष्पद्(-स्√पद्), निष्पद्यते श. ६, ४,३,७; ७,५,१,३३; १०,२,३, १८२; निष्पेदे श. १, ४,१, १३; निष्पद्याते श. १,४,१,१०;१८. निरपादि श. १,४,१,१९. निष्पादयति श. ११,५,७,१.

निष्पद्- -त् तैआ. ४, ३, १; ५, ३,५२.

निष्पा(-स्√१पा), निष्पपौ जै. १९८; निष्पीत- -तः श. १,६,३,१६.

निष्पुरीषीभाव- -वः सा. १, ५, १३.

निष्पू(-स्√पू), निष्पुनाति श. १, १,४,२१; का. २,१,३,२२.

निष्पॄ(-स्√पॄ), निष्पर श. ३, ९, ४, २१२; निस्...पिपृतात् तै. २,८, ७,२.

निष्पेष्टवै(-स्√पिष्) श. ३,१,२,१९.

नि-ष्यूत(√सिव्)- -तः श. ६, ७,१, ६;७; -तानि श. ५,३,५,२०.

नि√ष्व(←स्व)प्, निष्वपयति का. १,६,२,८; निष्वापयति श. २,६, २,१७; नि...अस्वापयः तै. २,५, ८,११.

नि-सर(√सृ)- -म् तै. ३,४,१०,१.

निस्तान्तव(-स्←तन्तु)- -वः सा. २, ४,९.

नि√स्पृश्, निस्पृशन्ति जैउ. २, ४, ३,१.

नि√स्नु, निस्रवति श. १,७,४,१०.

नि-स्वन- -नः तैआ. २,४,१.

नि-स्वरितोस्(:) जै. ३६.

नि√हन्, निहन्ति श. ३, ५, १,१-६; जै. १४०; नि...हंसि ऐ. १, १६; तै. २, ४, १,७; निहन्यात्

---

†अत ऊर्ध्वम् पा इतिकारं पूरयित्वास्य वाक्यस्याग्रिमेण वाक्येनैकार्थता द्र. । ‡भा.तु 'निष्ट्या(नि√स्त्यै+अङ्)-' शब्दं तदर्थपरकमेव मत्वा तस्य ष.१ 'सुपां सुलुक्' इत्याकार इति व्याचख्यौ । ϕ =य. ५, २३; 'निस्' उपसर्गात् 'निसोगते' इति पा. ४, २, १०; वा. ४; इति 'निर्गतो वर्णाश्रमेभ्यो निष्ट्यः चाण्डालादिरिति काशिका तथैव सा. म. च । भा. उ. म. तु 'निस् √स्त्यायतेः' इत्याहुः । द. च√नेशतेरौणादिकः 'त' प्रत्ययस्ततो यदित्याह । तदेतदुत्तरमुभयमपि स्वरविरोधान्नास्मद्रुचिकरम् । पूर्वन्तु 'अमात्य' इत्यत्र त्यपा साहचर्यात् स्वरानुरोधाच्च प्रकरणसङ्गतमिति । ¶'निष्ट्य-' इत्यस्य बहुवचनान्तमिति C. अनुवादतोऽभ्युपगम्यते । सा.तु. 'निष्टि' शब्दस्य पञ्चम्येकवचनमिति व्याचक्षाण इव प्रतीयत । नैश्चियस्तु विपश्चिद्विमर्शापेक्षः ।

CC-0. In Public Domain. Gurukul Kangri Collection, Haridwar

Digitized by Arya Samaj Foundation Chennai and eGangotri

ऐ.५,१५; निहन्याताम् ऐ.१,२९.

निहत-रजस्क,स्का- -स्कस्य,-स्कायै जै. १८२.

नि-हुत्य श. १४,७,२,४;५; सा. १, ७,४.

?नि-हन- -ने तैआ. १,७,३.

नि-हनिष्यत्- -न्तः ऐ. २,११.

नि-हन्तुम् श. १,१,४,१७; का. २, १,३,१९.

नि-हव(√ह्वे)- -वः तां. ५,८,२;१५, ५,२२; आ.जैआ.१,३१३; –वम् तां.१५,५,२४; ष. १,२; –वे मं. २,६,९; –वेन तां. ५,४,५.

नि√२हा,नि···जिहते तै. २,४,४,३; नि[२]···जिहत, निजिहताम् शां. २८,५.

निहार- नि√हृ द्र.

नि-हित,ता(√धा)- -तः श.५,१,४, १०;४,५,१५;८,६,३,२०[२];९,२, ३,१८[२]; १४,२,१, १५; का. २, १,३,१०; ४,१२; तै. २, १,१०, १;२,४,५,७;६,६; तैआ. ३,११, ३; १०, १०, १; –तम् ऐ. १,६; ऐआ. १,३,३; श. १, ३,२,१५; ३, १,२,१९; ५,४,१,९; १४,५, २,४; ५[२]; तै. २, ८,८,२; तैआ. ३,११,३; ८,१,१;१०,१,३;१०, ३; जै.१८०; गो.१,५,२४[३]; –ता ऐ.४,२५; श. ४,१,३,१७;५,४, ३,२७;६,३,३,५; का.२,१,४,५, तै. २, ८,८,६; तैआ. १०, १,४; जैउ. १, १,७,३; ४; १३, १,१; –ताः शां. २८, ६; तैआ. १०, १०, १; –तान् मं. २, ३, १८; –तासः तैआ. १,११,२; –ते श. १,२,५, २०; ३, ६,३,१२; का. २,२,३,२०.

निहित-भाग- -गः तै. १, ६, ७,३[३].

निहित-वत्- -ता शां. ९,२.

नि√हृ,निहरति तां. १९, ४, ३; ४; निहरामि का. १,५,२,१८; निहरामः तै. ३, ७, ९,८; निहरासि का. १, ५,२, १८; निहराणि श. २,५,३,१९.

नि-हार- -म् श. २, ५,३,१९; का. १,५,१,१८[२]. नीहार- द्र.

नि√हृष्,नि···हृष्यति ऐ. ३,४.

नि√ह्नु,निह्नुते श.१,५,१,४†;५†; १५†; निह्नुते श.१,१,२,१०;३, १०;३,१,१७;४,२,४;५,१;२;४[२]; ५;१०;१२;१५[२];१६[२];२५;२८;२, ४,२,११;३,२,१,८;८,२,२; १९; ६,७,३,१३; १६;८,२,८[२]; ७,२, १,१८;५,२,३८[३]; ९,१,२,६;५, १,५३; १४,१,३,२४; २,२,२३; का. १,३,३,१०; ६,१,२५;२,१, २,१०;३,५;२,४,१४; निह्नुवाते श. ४, २,१, १५; निह्नुवते ऐ. १,२६‡; श.२,६,१,३७;३,४,३, १९[२];२१[२]; नि···ह्नुवते श. १३, २,८,४; तै. १,४,६,७; ६,९,८; निह्नुवे ऐ. ७,१७§;निह्नुवीरन्, निह्नुवीरा३न् श. ३, ४, ३, २०.

नि-ह्नवा(-वऽअ-)भि-निह्नव- -वौ आ. २,२२,११; जैआ. २,८,१.

नि-ह्नुत्य तै. २,७,५,२.

नि-ह्नुवान- -म् तां. ८,६,१२[३].

नि√ह्वे,निह्वयन्ते ऐ. ६,६[२]; १८;२१; निह्वयेत जै. २११; निह्वये तै. २, ४,३,७.

√नी,नयति ऐ.१,८;५,२८[३]; शां. २, २; श. ४, ५,८,१[३]; तै. १,१,५, ५[२];६;३,८,२२,२; नयति श. ४, ३,३,५; ६,८,१;६,६,२,४; १३, १,६,१;२,३,२;८,३; तै. ३, ८, ४,१०[२];२२,२[२]; तां. २१,१,१०; जैउ. १,११,१,४; मं. १,५,२; गो. २,३,१७[२]; नयन्ति ऐ. २, ११[२]; शां. १५,१; श. १, २,३,१; २, २,३,२२;२३; ३,६,१,२९;८,१, १०[३]; ९,१,२४; तै.१,२,२,३;५; ३,६,६; ८,८,२; नयन्ति श. २, १,४,१८; ३, ८,१,९; ९,१,२४; ७,३,२,१०;११;११,७,२,४; तै. १,६,१०,१; २,८,७,४; ३,२,५, ३;३,६,१; ११,९,९; तां. ७,४, ८;८,८,२६; १२,९,२४; १३,३, २६;९,२९;१८,८,१०;२४,१,६; २५,१०,६; जैउ. ३,४,३,४[२];५; नेषि ऐ. ६, २२; नयामि श. ३,८,२,१५; मं. १,५,२; नयामः ऐ. ६, ३५; निनाय ऐ. ६, २४; श. ४,३,३,५; निन्युः शां. ३०, ६; गो.२,६,१४; नयात् तां.१८, ९,१३; नेषत् ऐ. २,३८‖; तै. २, ४,१,६; तैआ. ६, १,१; मं. २, १,९; नयतु ऐ. ६,६; तै.२,२,५, २; ८, ८, १०; ३, ३, ११,४; तैआ. ३,१०,१;४; तां. १, ८,२; ३;४; ८;१०–१२; १४–१६; मं. १, २, ६–१२; गो. २, ५, १२; नयन्तु श. १४,१,२,१५; तै. ३, ७,१०,३; तैआ. ४, २,२; ५,२, ७; नयस्व मं. १,६,१६; नय ऐ. १,९;२८; श. ३,६,३,११;४,३, ४,१२; १४,८, ३, १; तै. २, ८,२,३; तैआ. १, ८,८; नय श. ८,६,३,२४[२]; ९, २,२,७[२];५,१, ४८; तैआ. ४, ३०,१;३४,१; जै. १२७; नयतम् श. ३,५,३,१७[२]; मं. १, ७, १२; नयत श. १, १,३,७; ३, ६,१,२९; ९,४,१६;

† स्वरो विचारापेक्षः । ‡'निह्नवते' इति मुपा.? । § निह्नवे इति H. मुपा. । ‖ =तै. सं. ५, ६, ८,६; इत्यत्र 'नेता नेषदिति' पाठः । 'नीथानि नेषदिति' मुपाठे सा. पदविभागश्चिन्त्यः । नीथान्नेषदिति Kt(तैसं. टि.) सम्मतोऽपि मुपा. सुचिन्त्यः । ऐ. -पदसूचिटिप्पण्यौ भ्रमजन्ये एवान्योन्यविरोधात् ।

CC-0. In Public Domain. Gurukul Kangri Collection, Haridwar

Digitized by Arya Samaj Foundation Chennai and eGangotri

का. २,१,३,५; तै. ३, २, ५,३; ३,६,१; गो. २, २,११; नयानि शां. १५,१: नयत् तै. २, ५,८, १०;अनयत् तै.२,२,५,१;अनयत तै. ३, ११, ८, ७; अनयन् ऐ. २, १९; ६, ३५; श. ४, ३, ४, २१; तै. ३,९,२१,१; गो. २,६, १३; १४; नयेत् श. ४,५,८,४[३]; १६;११,७,२,५[२]; नयेत् श. १३, २,३,२[२];तै.३,१२,५,११; नयेयुः शां. १८,१२; तै.. ३,११, ९,८; अनेष्ट तै. ३,९,२१,१; नैष्ट श. ३,२,४,४; अनैषीत् श. ११,७, २,४; नैः¶ तैआ. ४,२०,२; अनेष्यत् तै. ३, ११,८,७.

नीयते तैआ. १, २,३; गो. १,१, ३९∫; नीयन्ते ऐ.३,२५; ५,३४[२]; शां. १५,१[२]; २९,२; श.४,३,३, ५;११,७,२,५; तै. २,७,१,३;३, ३,८,११; नीयन्ते तै. ३,३,८,८; जै. १०२; गो. १, ३,४; २, ३, १७[३].

निनीषते शांआ. ५,८; निनीषसि ऐ. ६,३०; गो. २, ६,८; निनीषामि ऐ. ६,३०; गो. २,६,९.

नीत- -तःऽइव ऐ. २, २; –ताः ऐ. ५,२८; –तौ जैआ. १,३३७$.

नीत-मिश्र- -श्रेग तै. १,४,७,७.

नीत-वत्(मतुप्)- -त् शां. २६, १०[२].

नीत-वती- -त्यः शां. ७,८[२].

नीयमान,ना- -नः ऐ. २. ६; –नाः गो. १,५,२५; –नासु तै. ३,११, ८,१;९,८. नेतुम्, नेतृ- अद्र.

नी(नि√इ),न्येति ऐ. ५, ३३[३]; श. १, ४, ३, २२; १४, ७, १, ५; ४१; न्येति श. १,४,३,२२;१४, ७,२,१; जै. १४४; जैउ. २, ४, ३,३; ५; ३, ४, २,७[२]; गो. १, ३,२[६];३[६]; नियन्ति ऐ.४,२६; तै. १,४,६, ५;७,१; गो. १, ३,२[२]; ३[२]; न्येतु जैउ. २, ४, ३, ५; नीयात् शां. ४, १; जैउ. २, ४, ३,३.

नीत्य श. १४,७,२,१.

नीकाम-रूपिन्- -पी तैआ. ९,१०,५.

नीचु(नि√अञ्चू)- -चैः तै. ३,७,६, १६; गो. १,१, २८; ३, ७†; ९; –चैःऽइव श. १,८,३,१४.

नीचैस्तराम् ऐ. ३,२४; गो.२,३, ३[२]; २२[२]; नीचैस्तराम्ऽइव ऐ.३, २४. नीचा,नीची- न्यञ्च्- अद्र.

नीच्या- -च्यानाम् ऐ. ८,१४.

नीड- -डः श. १, १,२, ९; का. २, १,२,९; –डे श. ३, ३,४, १;६, ३,१८.

नीथ(√नी)- -थानि ऐ. २,३८[२]‡.

नील- -लः ऐआ. ३, २,४; –लःऽइव शांआ. ८,७; –लम् श. १४, ७, २,१२; जैउ. १, ८,२,७; दै. २, २; –लस्य श. १४, ७,१,२०ϕ; –ले शांआ. ५,१¶.

नील-तोयद-मध्य(स्थ→)स्था- -स्था तैआ. १०,११,२.

नील-पृष्ठ- -म् तै. २,५,५,४.

नील-लोहित- -०त श. ९, १, १, २४.

नीला(-लऽअ-)र्चि- -र्चिः तैआ. १, ९,१.

नीवार- -राः श. ५, १, ४, १४; ३, ३,५; तै. १,३,६, ८; –राणाम्, –रान् तै. १,३,६,७.

नीवार-त्व- -म् तै. १,३,६,७.

नीवार-शूक-वँत्(वतिः) तैआ. १०, ११,२.

नीवि,वी- -विः श. २, ४,२, २४;६, १,४२; ३,१,२,१८; २,१, १५[३]; का. १, ३, ३, २०; ६, १, २८; –विम् श. २, ४,२, २४[२]; ६,१, ४२[२];३,२,१, १५; का. १, ३,३, २०; ६,१, २८; –वीऽइव ऐ. ६, ३२[४]; –व्याम् जै. १६०.

नीवि-दघ्न- -घ्नः गो. १,५,२[२].

नी-(←नि)हार(√हृ)- -रः तै. ३, १२,७,३; तैआ. १, १०, ७[२]; ६, ४,१; –रे जै.१८२. निहार- गद्र.

नु§ ऐ. १,१३;२१; २,२०; ४०; ४१; ऐआ. २,४,१; ४,३[२];५,१; ३,१, १;२; शां. २,९;१३,४;२६,१४; २७,६; २८,२; शांआ. ७,२;९; १०;११; १२,२; श. १, ६,१,४; १९;२,६[२]; ९,१,२१;२,२७; का. १,१,३,७;४,१;४, २,१;५;३,२; तै.१,१,३,९; २,१,१०; ३,५,२; ४,१,३;२,१,१,१; तैआ.१,३,१; २७,१‖;६;३,१८,१;६,१,१; तां. ६,५,१६;२१;९,२२; ७,४,५;६ जै. ११;१७;१८[२]; ३०;३८; जैउ. १, ३,२,८;३,२; ४;२, १,१, ८; ११; ष. १,६;७; मं. १,२,३; ४; २,२,९;८, १५; सा. १, १, १५; १७;५,१३;३,६,५;गो.१,१,३१[२]; २,५;३,२०[३];४,१७.

√नु(→नू),अनूषत तै. १, ५,८,२.

√नुद्,नुदते ऐ. २,२;७; ३,१४; ८, २४;शां.३,२;७,२;१०;८,८;१२, २;श.१,९,३,११;तै.२,७, १८,५; तां.११, ५,९;१६,२,२; जै. ७८; १३७; जैउ. १,४,२,५; २,३,२, ९; सा. ३, १, ५–७; नुदन्ते ऐ. ८,२४; श. ८, ५,३,८[२]; नुदामि

¶ 'अनैः' इति पदविभागं कुर्वन् सा. चिन्त्यः । माङ्योगेऽडभावात् तु. भा. । ∫ तायते G. मुपा. । $'अनुतोदौ. आ. पाठः । † 'नीची' इति मुपा. सुतरां भ्रष्टः । ‡नेषत्-पदगता टि. द्र. । ϕ ' -लु' इति मुपा. स्वरश्चिन्त्यः । ¶'नीलम्' इति तैसं.(३,१,१,२.) पाठः । §संहितायां क्वचित् 'नू' इति दीर्घोऽपि द्र. । ‖'नुकम्=सुखम्' इति भा. चिन्त्यः । तु. ऋ. १०,१५७,१ ।

CC-0. In Public Domain. Gurukul Kangri Collection, Haridwar

Digitized by Arya Samaj Foundation Chennai and eGangotri

तै. ३, १,२, ३; नुनुदे ऐ. ६,७; जै. १३७; जैउ. २, ३,२,८; गो. २,५,१३; नोत्स्यावहै ऐ. ३,५०[३]; नुदताम् शांआ. १२, २; तै. ३, १,१, ४; नुदेताम् ऐ. ३, ५०[३]; नुदस्व तै.२,४,१,३; तैआ. २,५, २[२];अनुदत ऐ.३,३०[२]; जैउ.२,३, २,३; अनुदन्त ऐ. १,१३[६]; २३; ४,५०; शां. ३,२; ७,१;१०; ८, ८; १२,२; श. १३, ८,१,५; २, १; तां. ११,५,९;१६,२,२; जैउ. १,४, २,४; गो. २, ५,१[२]; नुदेय जैउ. २, ३, १, ११; अनुत्त श. ११, ५, ५,८;९; अनुद्ध्वम् श. ११, ५,५,९.

नोनुद्यन्ते गो. २,१,८[२].

नुत्त- -त्तः श. १, ६,३,१३; -त्ताः ऐ. १,२३[४]; तै. २,४,६,८.

नुत्त्वा जैउ. ३,६,१,७; नुत्त्वाऽनुत्त्वा मं. १,५,१.

नुदमान- -नः, -नाः गो. २, २,७; -ने तै. ३,७,६,७.

नुद-वादिन्- -दी शांआ. १२,२.

नुद्यमान- -नः तैआ. १,३,२.

नुब्जि-म(त्→)ती- -तीऽइव तां. २५,१०,११.

नुलम्ब- -म्बःऽइव तां. २०,१२,५.

नूतन- -नम् तै. ३, ७, १२, ५; ६; -नाः श. ७, १,१,२; तै. १, २, १,१६; तैआ. १, २७, ५; ६,६, १; गो. १, ५, २५[२]; -नाय श. ४,३,३,१४; तै. २,८,३,४.

नूनम् ऐ. १,२२; ३,२०; ५,१; १२; २०;६,२३;७,१६; ऐआ.१,२,१; ४,१,१;५,२,२;५; शां. १५, २; २६,१३; श. १, ४, १, १६; ७, ४,३;४,६;७; २,३,४, ३१;६,१, ३८; ४,१, २, ४; का. १, ४,१, २२;६,१, २५; तै. २, ४,३, ७; ८,७,३;३,६,११,१; १३,१; तां. १३,२,४; जै. १३६;१३७;१८६; जैउ. ३, २, ३,६; ४,१०, २,१; ष. ३,७; गो. १,५,११;२,६,५.

नृ- →०नरः ऐ. ४, ३०[२]; शां. २०, २;२२,१;३०,७; तै. १,५,९,८; तां. ६,९,१; जैउ. ३, ७,१,६;७; नरः ऐ. २, ४; ३,३४; ५,५[२];६, ६;२७; ३२; ऐआ. १,१,२;१,२, ४; शां.२२,७;९;२४,७; २५, २; ११;२६,११;१५; शांआ. १, २[२]; श. १,८, २,१२; ६, ७,३, ११; ७, ५,२,३९; ९,२, १,८; ३,१, ३-६; तै. २, ४, १, १०; ३,१; ६,२; ८,१,१; २,५; ७,१; ३,६, १०,१;१२,१; ७,१३,१; ११,६, ३; तां. ४,७,७; ६,९,२; ११,९, ३; १२,१०,२; १६, ११,२; जै. ४४; सा. १,४,१४; २,१,५; २, ३;३,७,९; गो. २, ५,१२; ६,८; ०नरा श. १४, ५,५,१६; तै. २, ६, १३,३; ८, ४, ६; नरे तै. ३, ७, १०, ६; नृ तैआ. १,२७,६[२]; नृणाम् ऐआ. १, ३,७; ५,१, ६; तै. २, ४,७, ३;७, ५,२; नृभिः‖ तै. २,५,५,२; ८,१०; ७,१३,३: ८,५,३;९,८; ३,७, १३,४; तां. १,६,११; गो. २, २,१२; नृभ्यः‖ ऐ. ३, ३४; तै. २, ८, ५, ८; नॄन् शां. २४,९; श. ७, ५, २, ३९; तै. १, ३,९,१; ३,६,२,१; २,२.

नृ-ग- -गस्य आ. १,५५३.

नृ-चक्षस्- -क्षसः श. ८, ४,२, ५; -क्षसम् श. १०, २,६,६; तैआ. ३, १५,१; १०, १०, २; -क्षसा तैआ. ६, ३,१; -क्षसाम् श. ८, ४, २,५; -क्षसे श. १२, ६, १, ३१; तै. २, ४,७, १; -क्षाः श. ६,७,४,५[२]; ७,१,१, २३[२]; १२, ६,१,३१; तै. २, ४,३,८; ३,७, १३,२; तां. १,५,३;५,१९.

नृ-तम- -मः ऐआ. ५, २,२; -मम् ऐआ. १, ३,७; ५.१, ६; तै. २, ४,४,३;८,१,३.

नृ-पति- -तिः तै. २,८,७,७; -तिम् तैआ. ६, ३, २; -०ते तै. २, ५, ८,१०.

नृ-म(न→)णस्- -णः तां. १,१,६, -णाः श. ६,७,४,३[२];५[२];१३,१; ६,१; गो. २,१,३.

नृ-मादन- -म् जै. ८१[२].

नृ-मेध- -धः जै. ६१[२].

नृ-मेधस्- -सम् तां. ८, ८, २२.

नृम्ण(←नृ√नम्$)- -म्णम् शां. २७,४; श. ५, २, १,१५; तैआ. ३,१,१; ४,४०,१[२]; -म्णानि श. १४,२,२, ३०; -म्णाम्? तैआ.१, ६,३†.

नृम्णायि- -यि तैआ. ४,४०,१[३].

नृ-वत्(वति) ऐ. ५, १८; शां. २१, ४; २६, १२; शांआ. १,३[२]; श. ४,३,३,१८.

नृ-वत्(मतुप्)- -वत् तै. २, ७, ५, २;३,५,७,४;६,१०,५; -वद्भ्यः तै. २,८,४,७; -वन्तः तै. २,५, ५,२;८,९,८.

नृ-वाहस्- -सा तै. ३,९,४,३[२].

नृ-शंस- -सम् तां. १७, २, ४; -साः तां. १७,२,१;२.

नृ-शस्त्र- -म् तै. ३,६,२,१.

नृ-षद्(√सद्)- -त् ऐ. ४, २०[२]; ७,१५; श. ५,४,३, २२; ९,२, १,८; ६, ७,३,११[२]; तैआ. १०, ५०,१; १०,२; -दम् श. ५,१, २,४; तै. १,३,९,१; -दे श. ९, २,१,८;९.

नृ-षह्य- -ह्ये तै. २,८,५,७.

√नृत्,नृत्यते जै. १२८[२]; नृत्यति श. ३,२,४,६; जै. २०५; नृत्यन्ति ष.-५,१०; अनृत्यत् गो. १,

‖पा. ६,१,१८४; द्र. । $ निघ. २,१०; द्र. † '-म्णाम्'? इति मैसू. भा. च. ।

CC-0. In Public Domain. Gurukul Kangri Collection, Haridwar

Digitized by Arya Samaj Foundation Chennai and eGangotri

२, २१; अनर्तीत् जै. २०५.

नृति- -तये तैआ. ६,१०,२.

नृत्त- -त्ताय तै. ३, ४, २, १; १५,१.

नृत्य- -म् शां. २९,५.

?नेतरसम् गो. २,६,१४[२].

नेतुम्(√नी) गो. २,६,८¶.

नेतृ- -ता ऐ. ३, १८; ४,२९; ३१; ५,१;४;६;१२;१६;१८;२०; शां. १२,७; ऐआ. १,२,१; शां. १५,२; श. ४,१,२,१५;१६; ६,८,१;७, ४,१,४२;१३,४,१,१३; तै. ३,५, ७,१; तां. २५,१८,४; वं. ३; -तारः जैउ. १,११,२,६; -तारम् ऐआ. ५,२,१; तैआ. ३, ११, ९; -तुः ऐ. ४,३२; ५,५; १९; शां. २०, ३; श. ३,१,४,१८;१९;६,६,१, २१;१३,१,८,८.

नेत्री- -त्र्यौ मं. १,७,१२.

नेतृ-म(त्→)ती- -त्यः ऐ. १, १०.

नेद्†

नेदिष्ठ(←अन्तिक)- -ष्ठः ऐ. ७, १६; का. १,२,३,८; तै. २,३,११,४[२]; -ष्ठम् ऐ. ३,१९; श. १, ६, २, ११[२]; २, २,१,२; ३,९; ५,१,१; ३, २,१,११; ५,२,१८; ५,१,३, ८;२,१,६; ११, ६,२,४; १२,१, ३,२२; १,४,३,१; तै. २,३,११, ४; तां. ४,२,३; जैउ. २, ५,२, १; ४, १०,४, २; ३; -ष्ठम्ऽइव का. १, २,१,१; -ष्ठात् ऐ. ६,३; श. २, २, ३, ९; का. १, २, ३,८.

नेदिष्ठ-तमाम् श. ५,३,१,६; ‡नेदिष्ठ-तमाम्ऽइव श. ३,१,१,५.

नेदिष्ठिन्- -ष्ठी तां. ९, ८,१.

नेदीयस्- -यः ऐ. ३,१५;४५[३]; ४, २९;३१;५,१;४;६;१२;१६;१८; २०; ऐआ. १, २, १; शां. १५, २[२]; श. ३,१,४,१५[२];७,२,२,५; ९,१,२,४०;५,१,३-५; तै. १,३, १०,७; तां. ३, ४,१;२[३]; १३,१; २[३]; जैउ. १,३,२,८;३,२;४; गो. १,१, २६; -यसः श. ९, ५,१, ४;९.

नेदीयस्ता- -स्तायाम् शां. ७, ९; ८,२; २२,९.

नेम-धिति- -ता शां. २६,१५.

नेमि(√नम्)- -मिः शांआ. ५,८; श. १,४,२,१५[२]; तै. २,५, १,३;८, ४,३;३,५,३,२; तां. १०,५,७.

नेष्टृ(√नी)§- -०ष्टः शां. २८,५; श. ३,८,२,१; ४,४,२,१७; -ष्टा ऐ. ६,३; १०-१२;१४; शां. २८,३[२]; श. ३,३,१,११;८,२,१;९,३,१६; ४,४, २,१८[२]; ५, १,५, २८; २, १,८[२]; १२,१,१,७;८||; तां. २५, ४,५; गो. १,३,५;४,६; ५,२४; २,२,२०;२१;२२;४,५; -ष्टारम् श. १२, १,१, ९; गो. १, ४,६; -ष्टारा तै. ३, ६,१३, १; -ष्टुः ऐ. ६,३; ७,१; शां. १६,६; श. ४, ४,२, १७; १८; तां. १८,९, १६; गो. १,३,५;१८; २,४,५.

नेष्टा-पोतृ- -तारौ तां. २५,१५,३; १८,४; -तृभ्याम् श. ५, ४,५, २२; तै. १,८,२,४.

नेष्ट्रीय,या- -याः ऐ. ३, ५०; -याम् तै. ३, १२,९,५; -यायै ऐ. ६,१४.

नैखान्य(←नि√खन्)- -म् ष.४,४.

नैचुदार(←निचुदार)- -रः तां. २१, ४,१३.

नैतन्धव- -वे तां. २५,१३,१.

१नैदाघ(←निदाघ)§- -घे तै. १, ८, ४,२.

२नैदाघ§- -घे श. १,४,१,१६.

नैदाघीय- -ये तां. २३,१६,८.

नैध्रुवि(←नि-ध्रुव)- -विः, -वेः श. १४, ९,४,३३.

नैपातिथ(←नीपातिथि)- -थम् तां. १४,१०,४; आ. जैआ. १,२९७; -थे आ. १,२७९; जैआ. १,२७७.

नैमिषीय(←निमिष)- -यम् सा. १, ४,९φ; -याः तां. २५, ६, ४φ; -याणाम् शां. २६,५; २८,४.

नैयग्रोध(←न्यग्रोध)- -धम्$ श. १२,७,२,१४;९,१,३; सा. ३,१, १३; -धानि ऐ. ८, १६[२]; -धेन तै. १,७,८,७.

नैयग्रोध-पाद- -दम्,-देन श.५,३, ५,१३.

नैर्ऋत(←निर्ऋति)- -तः श. ७, २, १,८;१५; -तम् श.५,२,३,३;३, १,१३[३];७,२,१,७; तै.१,६,१,१; ७,३,४; तां. २१,१४,१५; -ताः श. ७, २,१,७; -तेन तै. १, ६, १,१; -तैः श. ७,२,१,७.

नैर्ऋती- -ती श. ७,२,१,८; ९, १,२,९; -तीः श. ७, २, १,१; ३;५; -र्त्यः श. ७, २,१,३-६; -त्याम् श. ७, २,१, ८; ९, १, २,९.

नैर्देश्य(←निर्देश)- -म् तां. २२, १४,२;३.

नैवार(←नीवार)- -रः श. ५, १, ४, १४[२]; ३,३, ५[२]; तै. १, ३,६,७; -रम् श. ५, १,४,१२; ३,३,५; तै. ३, १,४,६; -रेण तै. १,३, ४,५.

¶'नेतुः' इति मुपा. अपार्थः तु. 'कामान्' इत्यत्र टि.द्र. । †'न । इद्' इति पपा. अनुसारिणी भिन्ने पदे । अस्माभिरप्यत्र प्रायशः पपा.- अनुसरद्भिर्भिन्नतैवास्याङ्गीकृता । उक्ते पदे तु यस्था. द्र. । ‡ W. अज. पुस्तकयोः तकाररहितो मुपा. चिन्त्यः । § पा. ३,२,१३५; वा. २ च द्र. । || '-ष्ट्रा' इति मुपा. स्वरः । § अञ्-अण्प्रत्यययोर्भेदाद्द्वैविध्यम् । φ '-शी-' इति मुपा. $'-ग्रो-' इति मुपा. स्वरश्चिन्त्यः ।

CC-0. In Public Domain. Gurukul Kangri Collection, Haridwar

Digitized by Arya Samaj Foundation Chennai and eGangotri

नैवि(द→)दी(←निविद्)- -दी शांआ. २,७.
नैषाद(←निषाद)- -दः शां. २५, १५; -दम् तै. ३, ४, ५,१; -दे शां. २५,१५.
नैषिध(←निषिध)- -धः श. २, ३, २,१;२^{२}.
नोधस्- -धसे तां.७,१०,१०; -धाः ऐ. ६,१८; तां. ७, १०,१०; जै. ४०^{२}.
नौ,अस्मद्- गद्र.
नौ- →नावः ऐ.६,६; श.५,४,२,५; तै. २,५,५,५;८,५,३; गो. २,५, १२; नावः श. १, ८,१,५; २,३, ३,१५; नावम् ऐ १,१३; ६,२१; ऐआ. १,२,४; श. १, ८, १,४^{२}; ५^{२};६; १४, ६,११,१; तैआ. १, २२,७; मं. २, ५, १४ जै. ५८^{२}; १६८^{२}; गो. २,६,३; नावम्ऽइव ऐ. ४,२०; नावया(=वा)तैआ. ६, ११, २∫; नावा तै. २, ४, १,५: तैआ. १०, १, १६; जै. ११२; नावाऽइव तैआ. ६,११,२; १०,१, १६; नावि तैआ. ४, ११, ७; नाविऽइव तै. २, ८,८,१०; नावौ ऐ. ४,१३; नौः ऐ. १, १३^{३}; ४, १३; ऐआ. १,२,४; श. २,३,३, १५; जै. ५८; गो. २, २, ५; नौभिः तैआ. १,१०,२.
नौ-मण्ड- -ण्डे श. २,३,३,१५.
नौधस(←नोधस्)- -सम् ऐ. ८,१२; १७; शां. २९, ६; तां. ७, १०, ८^{२};१०^{२};११,४,९^{२}; २१, ९,१२; जै. ३६;३८^{२};३९;४०^{४};४६; आ. जैआ. १, २३६; सा. २, ७, १; -सेन ऐ. ४,२७; तां. ७, १०, ६; जै. ३९;४०.

न्यक्क-,न्यग्रोध-,न्यग्रोह- न्यञ्च्- अद्र.
न्यङ्कु†- -ङ्कू तां. १, ७, ५; -ङ्कौ तै. १,३,५,४; २,७,८,१;१६,१.
न्यच्(नि√अच्,ञ्च्),न्यचति श. ३, १,३,२५; न्यचन्ति श. ३,२,१, ३६; न्युचेत् श. ३, २, १, ३६; ३७.
न्यं(निऽअ-)ञ्च्→नीचः श. १०, ५, ५,४; नीचा श. ४, १, २, २३^{२}; नीचा‡ श. ४,६,४,४; तै. २, ४, ७,३; न्यक्,ग् श. ११, ४,२,५;६; १२,५,१,९;१२ न्यङ् ऐ. ७, ३०; श. १०, ५, ५, ७; जैउ. १, १, ६,१; न्यञ्चः ऐ. ७, ३०, श. १३, २,७, ३^{२}; तां. ६, २,८; न्यञ्चम् श. १०, ५,५,१; ६;७; जै. ७५; न्यञ्चि श. १०, ५,५,७||. न्याचम् अद्र.
नीची- -ची श.१२,४,१,६; -चीः श. १०, ५, ५,७; -चीऽइव जै. १०४.
न्यं(-निऽअ-)क्क- -क्कः तै.१,६,४,२.
न्यक्नाङ्गुलि- -लयःऽइव, -लिःऽ इव श. ३, २,१,६.
न्यग्रोध- -धः ऐ. ७,३०; ३१^{४}; ८, १६; श. ५,३,५,१३; १२, ७,१, ९; १३, २,७,३; -धस्य ऐ. ७, ३०; ३१^{२}; श. १३, ८, १, १६; -धाः ऐ. ७,३०; श. १३, २,७, ३; -धानाम् ऐ. ७,३०.
न्यग्रोध-श्रृङ्ग- -ङ्गान् सा. २, २,१.
न्यग्रोह- -हः^{२}, -हम् ऐ. ७,३०.
न्यञ्चन- -म् जै. १२७^{२}.
न्यञ्ज्(नि√अञ्ज्), न्यनक्ति, न्यञ्ज्यात्, न्यञ्ज्यात् श.६,६,४,५.

न्यंक्त,क्ता- -क्तम् श.१,६,३,१७;७, १,१; २,१,१,१; ३,३,४,१०;५, २,१८; १४, १, २,१; तै. १,१, ३,४;९; २,१,२; ५; ९; २,५, १,३; -क्ता श. ६,६,४,५$.
न्यङ्ग- -ङ्गः श. १, ८,१, २७; ४, ५, १०,२;५; तै. ३, ७, ६,२०; जैउ. १,१४,४,५^{२}; २,४,३,१;२; ३, ६,९,७^{२}; -ङ्गम् शां. १८, ३; तै.३,२,१०,२; जैउ. १,१,४,२-५; -ङ्गाः ऐ. ६,१४.
न्युज्य श. ६,६,४,४.
न्य(निऽअ-)ञ्जलिका- -का तैआ. १, ६,२; -काम् तैआ. १,६,१.
न्य(निऽअ-)न्त- -न्तेन श. ३, ५, २,८.
?न्यन्तर- -म् गो. १,४,२३¶.
?न्यसृच्य जै. २०३.
न्यु(निऽअ-)यन- -म् श. ९, १, २, २८.
न्यं(निऽअ-)र्ण- -र्णः श. १२,७, १, १०.
न्यं(निऽअ-)र्बुद- -दम् तै. ३, ८,१६, ३; -दाय तै. ३, ८,१६,३; -दैः तां. १७,१४,२.
न्यर्बुद-धा जैउ. १, २, ३, ४; ९, १,३;२,५.
न्यर्बुद-याजिन्- -जिनम् तां. १७, १४,२.
न्यस्(नि√२अस्),न्युस्यति तै. ३,३, २, ३§; न्यंस्यति श. ३, २, २, २१; ३, ३,७; ७, २, १, १५; न्यंस्यन्ते तैआ. १,८,६; न्यास्यन् जै.१७४; न्यंस्येत् श.१३,८, ३, १२; तै. १,६,८,८;३,३,२,३.

∫भा.चिन्त्यः। φ'ऋते नाव्यायन्' इत्यत्र 'ऋतेन । अव्यायन्' इति सा.-पदविभागश्चिन्त्यः । √व्यय् टि.द्र.। †'अङ्का' इत्यत्र टि. द्र. । ‡अस्य क्रियाविशेषणत्वेनाव्ययत्वमिति Mw. प्रभृ. । ||अज मुपा. । स्वराभावो मुद्रणप्रमादाज्ज्ञेयः । $ W. इत्यस्य पूर्वपदे 'व्रते' स्वरिताभिव्यञ्जकचिह्नाभावः प्रामादिकः । ¶मुपा. दुरधिगम्यः । समान एव स्थले श. (१२,२,३,१२;) इत्यत्र 'रथाह्न्यान्यन्तरेण' इति मुपा. स च '-ह्न्यानि । अ-' इति सुबोधः प्रकरणसङ्गतश्च । § '-स्यु-' इति मुपा. स्वरश्चिन्त्यः ।

CC-0. In Public Domain. Gurukul Kangri Collection, Haridwar

Digitized by Arya Samaj Foundation Chennai and eGangotri

न्यस्य श. ९,१,२,३१.

न्यास- -सः तैआ. १०, ६२, १^{२}; ६३,१^{२}.

न्यहन्(निऽअहन्)- -ह्नः का. १,२,३,७.

न्याचम्(√अच्+णमुल्) श. ३, ३, २,१४^{३};१५^{२};१६^{२}.

न्याधृ(निऽआ√धृ),नि...आ...दध्रे तै. २,४,५,१.

न्या(निऽआ)√प्लु,न्याप्लवते श. १, ६,४,१८.

न्याय्(नि√इ)- -यात् ऐ. ७, १७; शां. २९,२.

न्यायम्(णमुल्) गो. २,६,१२.

न्यास- न्यस् गद्र.

न्युन्द्(नि√उन्द्),न्युंनत्ति, न्युनत्ति तै. ३,८,२,३.

न्युं(त्त→)त्ता- -त्ता श. ६, ६, २, १३; -त्ताः श. ९,२,२,३,७.

न्युन्दमान- -नः शां. १६,७.

न्युप्त-,न्युप्य, नि√वप् गद्र.

न्युब्ज्(नि√उब्ज्),न्युब्जन् ऐ.७,३०.

न्युब्ज- -ब्जाः ऐ. ७,३०.

न्युब्जि(त→)ता- -ता जै. १०४.

न्यूङ्ख- -ङ्खः ऐ. ५,३; ६, २९; ३०; ३२^{४}; ३६; शां. २२, ६; ८^{२}; २५, १३; ३०, ५; गो. २, ६,८; १२; -ङ्खम् ऐ. ५, ३^{२}; शां. २२,८^{२}; ३०,५; -ङ्खाः शां. २२,८.

न्यूङ्ख-निनर्द- -र्दान् गो.२,६,१२.

न्यूङ्ख-मानक- -कःऽइव शां. २५, १३;३०,८.

√न्यूङ्खि, न्यूङ्खयति ऐ.५,३^{५};६, २९;३०;३६; शां. २२, ६; २५, ११;१३; ३०,८; गो. २, ६, ८; न्यूङ्खयन्ति ऐ. ५, ३^{२}; न्यूङ्खयानि ऐ. ६, ३२^{२}; न्यूङ्खयेत् ऐ. ५, ३^{५};६, ३२^{६}; शां. २२, ८^{४};२५,१३^{२}.

न्यूङ्खयितुम् शां. २५,१३.

न्यू(निऽऊ-)न,ना- -नम् ऐ. ३, ४६; ऐआ. १, ४,२; शां. ११, ६; श. २,१,१, १३; ६, ३, ३, २६; १०, २,३, १६; ११, ४, ४, ८;९; १४,९,४, २४; का. १,१, १,९; तै. ३,१०,३,१; जै.१२९^{२}; १३०; -नया तै. २, २, १, २; -नस्य श. ९,५,२,१; -नाः ऐ. ६,९^{२}; -नात् ऐ. ६,९; श.२,१, १,१३; ५,१,२०^{२}; ११,१,२, ४; का. १, १,१,९; ४,३,१६; ५,१, ३६; तै. २, २,१, २; -नान् जै. १३०; -नानि जै.१६४^{२}; -नाम् श. २, ५,१, २०; ११,१,२, ४; का. १, ४, ३, १६; -ने ऐ. ६, ९^{२}; ऐआ. १, १,२^{३}; ३,७^{३}; शां. ११,६; जै. ८९; ष. ४,६.

न्यूना(-नऽअ-)क्ष(र→)रा- -रा ऐआ. १, १, २; श. १०, ३, २,१३; -रे ऐआ. १,३,७.

न्यृच्छ्(नि√ऋच्छ्),न्यृच्छति श. २, ३,४,९.

न्यृष्(नि√ऋष्), न्यृंषन्ति श. ६, ६,२,९; न्यृंषेत् श. ३, ८,४,५.

न्यूह्(नि√ऊह्), न्यौहन्त तां. १३, ६,१३.

न्यो(निऽओ-)कस्- -सःऽइव ऐ. ५, २८.

न्वै(नुऽवै) शां. १२,३;४; श. १२,४, १,३;३,७; ८;५,१,१७; जै. ६; १६६;१९२.

—:०:—

प

प- पःऽइति जैउ. ३,१,५,६.

पक्तवे(√पच्) तैआ. ६,४,१.

पक्ति- -क्तीः तै. ३,६, १५,१^{२}.

पक्तृ- -क्ता श. १०,४,२,१९.

पक्त्वा श. १,२,१,४; ६, ६, ४,९; का. २,१,४, ३; गो. २,४,९.

पक्थ- -क्थस्य† आ.१,११०^{२};४०८^{२}; जैआ. १,११०;४०९;.

पक्व,क्वा- -क्वः जै. १५०; जैउ. ४, ४,१,१; मं. २,४,९; -क्वम् श. १, ५,१, २६; ७, २, २, ५; ३, १, २६; ५, १, २९; १०, ४, २, १९^{२}; -क्वस्य श. १०, ४,२, १९; -क्वा श. ६, १, २, २२; -क्वाः श.७,३,१,२६;५,१,२९; -क्वासु गो. २, १, १७; -क्वेन श. २,६,१,७; का. १, ६, १,६; -क्वेषु शां. ४,१३.

पक्ष्यत्- -न् श. ३,३,४,१७.

पक्ष- -क्षः ऐआ.१,४,२^{४};२,३,४^{२};५, १,२^{२};२,२^{२}; शांआ.२,४;५^{२}; श. ६,१,१,३^{२};७,१,२,१३^{२}; १०,२, ३,११; ४,५,२; ११, ४,१,१६^{२}; १२,२,३,७;१३,८,३,९^{२}; तै. १, २,६,३; ३,१०, ४,१^{२}; ११, ७, १^{२};१०,३;४^{२}; १२, ५, ६; तैआ. ४, १९, १^{२}; ८, १, १^{२}; २, १^{२}; ३, १^{२}; ४, १^{२}; ५, १^{२}; तां. ५,२,३^{२}; जैउ. ३, १,३,२^{२}; गो. १,३,२;१०^{२}; ४,१८^{२}; -क्षम् ऐ. ५,३३; ऐआ. ५,१,२; श. ८,७, २, १३; ३,५; ९,१,२,२९; ३०; ३६^{२};३७^{२}; गो. १, ३,२; -क्षयोः ऐआ. ५,१,६; श. ८, १, ४, ९; १०, २,१,५^{४};२, ७^{३}; -क्षस्य श. १०, २,१, ४; तां. ५, ६, ४^{२}; -क्षाभ्याम् ऐ. ४,१३; शां. २,९; शांआ. २,४; तां. ५, १, १०; जैउ. ३,३,३,९; -क्षे श. ९,१, २,३६;३७; १०, २,३,११; १३; -क्षेण तां.५,६,२;-क्षैः तां. १९, १०,३; -क्षौ ऐ. ४, १३; २३; शांआ. २,४;५; श. ४,१,२,२५; २६^{२};६,७,२,६^{२};७,४,१,४५; ८, ६,२,३;१२^{३}; ९,३,३,१९; ४,४, ४;६^{२}; १०,१,२,७;२, १,१; ७^{२};

† 'पथस्य' इति सुपा. ।

CC-0. In Public Domain. Gurukul Kangri Collection, Haridwar

Digitized by Arya Samaj Foundation Chennai and eGangotri

३,२,४^{२};१२,२,३,७^{४}; १४,७,१, १९; तै. १,५,१२,५; तां. ४,७, १^{२};५,१,१०;१२;२,१;४,३;१४, १,१३;९,२०^{३};१६,११,११;२०, १६,२–४; २१,१५,२;२२,५,२; ७;७,१;८; आ. २,२३,९;२४,१; गो. १, ३,१०;४,१८^{५}.

पक्ष-पद(←पाद)- -दे ऐआ. ५, १,६.

पक्ष-पुच्छ- -च्छानि श. ६, १, १, ६^{३};७,२,२,८^{३}; ८,७,२, ९^{२};१०; १५;९,१,१, ४४;२,३०; १०,१, २,९;२,२,५^{२}; –च्छेषु श. ७,२, २,८;३,१, २५^{२}; ४४^{२}; ८,७,२, ९^{२};१०^{३};१०,२,३,१२.

पक्षपुच्छ-वत्(मतुप्)- -वन्तम् श. ६,७,२,७^{२};८; ७,१,१,१९^{२}; २०^{२}; –वन्तम्ऽइव श. ७, १,१, २०;–वान् श.६,७,२,७;७,१,१, १९;२,१३^{२}; १३,८,३,९; –वाति श. ९,५,१,६१; ६८.

पक्ष-वत्(मतुप्)- -वती श. ९,४, ४,६.

पक्ष-सन्धि- -म् श. ७, ३,१, २१; २३.

पक्ष-संमित†- -तः तै. ३, १२, ५,६.

पक्ष-हत(√हन्)- -तः श. ११,७, २,४.

पक्षस्- -क्षसा तां. २५, १०, १२; –क्षसी ऐआ. २, ३,८; शां. २, ९;७,७; तै. १, २,३, १^{४}; २;३, ११,७,४; जै. २७; –क्षोभिः तै. ३,६,२,२.

पक्षिन्- -क्षि शां.१८,४‡; तां. १९, ११,८;२५,३,४; –क्षिणः शांआ. ४,९; तां. १४, १,१२;१३; १९, १०, ३; –क्षिणम्, –क्षिणि तां. १९,१०,३; –क्षी श. १४,५,५, १८; तां.१९,१०,१–४; ११,८; २३,३,८;२४, ३,३; २५,३, ४; जैउ. ३, ३,३,९; १०.

पक्षिणी- -णी ऐ. ४,२३; –णीम् ऐ. ४,२३; सा. १, ५, ८; –ण्यः तां. २३,३,७; २४,३,३; –ण्याः ऐ. ४,२३^{२}.

पक्ष्मन्- -क्ष्मभ्यः श. १२, ७, १, २; –क्ष्मसु मं. १, ३,१; –क्ष्माणि श. १२, ९, १, ५; तै. २,६,४,४; जै २०३.

**पङ्क्ति$-** -ङ्क्तयः शां.२७,३:२९,५; श.२,२,३,१४; ४,५,१,१३;१४; ८,६,२,३;१२^{२}; का. १,२,३,१२; –ङ्क्तिः ऐ.४,३;५,६; १८–२१: ६,२०^{२}; ऐआ. १, १,३: ३, ८^{२}; ४,२^{२};२,१,६; ५,२,२^{३}; शां. १, ३;४;११,३; १३,२; १७,२;३^{२}; १८,१४;१९,४^{२};७; २३,१^{३}; श. ३,१,४,१९; २०^{२}; ४,२,५,२१; २२;५,४,१,७; ८,१,२,८; २,४, ३^{२};९^{२};३,१,१२; ३,३, ६; ५,२, ६;९,२,३,४१; १०,३,१,१; ६; २,१०; १२,२,४,६; १३, २,५, १; तै. १,१,१०,३; ५,१२,३;५; २,६, १८,२;७, १०,२;३,७,६, २; १२, ५, २; तैआ. ३, ९,२; तां. १०,६,५;१२,१,९;४,६;१४ ७,७; २४,१०, २; ष. २,१; २; दै. २,१०;३,१३; गो. १,३,१०^{२}; ४,२४;५,४; २,२,९;४,४; ६,२; –ङ्क्तिभ्याम् श. ४, २, ५,२१; –ङ्क्तिम् ऐ. ४,२८; शां. ९, २; ११,३;१३,३; श. ८,१,२,८; तै. १,१,१०,३;२,६,१७,४;३,७,७, ३; तैआ. १०,४८,१;४९,१;५०, १; तां. ४, ४,७; २० ,२,३; ष. २,१; गो. १,३,८; –ङ्क्तिषु शां. ३०,३; श. १०,४,२,२३^{२};२४^{२}; तां. १६,८,७;११,१२^{२};२४,११, ७;–ङ्क्ती ऐ.१,५^{२};–ङ्क्तीः ऐ.४, ३;६,१९; शां.१७,२;१८,३; श. १०,३,१,६;१३,५,१,९;१०; गो. २,६,१; –ङ्क्तेः शां. ११,२;२१, ३^{२};२३,१;२;३^{२}; २७,३; श. ४, २,५,२२; १२,२,४,६; –ङ्क्त्या ऐ. ८,६^{२}; श. ९, २,३, ४१; तै. २,६,२०,३; –ङ्क्त्याः गो. १, ५,४; –ङ्क्त्यै शां.१०,१; श.८, १,२,८^{२}; तै. ३,७,६,२.

पङ्क्ति-पावन- -नः आ. १.

पङ्क्ति-भा(ग→)गा- -म् ष. २,२.

पङ्क्ति-राधस्- -धसः तैआ. १; १८,१; –धसम् श. १४, १, २, १५; तैआ.४,२,२;५,२,६; –धाः तैआ. १,९,१.

पङ्क्ति-शंस- -सम् शां. २५, १३; ३०,५.

√पच्,पचति श. १०, ४, २, १९: **पचति** श. ६, ५, ४, ७^{२}; ८^{२};९; १०,४,२,१९^{२};१३,१,१,१;२,७, २^{२};१४,३,२,२१: तै. १,१,९,३; ७;३,८,२,१; जै. १६७; गो. २, १,५; ७; १७; **पचतः** जै. १९०; **पचन्ति** श. १,३,४,७;५,३,८;६, १,८;२, १,४,४;४,२,३,६:३,३, १२;६,१,२,२२;२,१,९; १०,४, १,७^{२}; का. १, १,४,३; तै. ३,३, ६,४; **पचन्ति** श. ३,४,१,८;६,२, १,९;१०,४,१,७;११,७,१,२; तै. १,१,१०,५; **पचामहे** श. ११,८, ४,३; **पेचिरे** श. १,६,१,३: **पेचुः** श, ६, ५, ४, ७; ८; **पेचिषे** जै. १५१; **पक्ष्यास्मि** श, ३,३,४,१७; ष, १,१; **पचात्** का, १, १,४,५; **पचन्तु** श. ६, ५, ४,७; ८; तैआ. ४,२६,१; **पच** श, २, २,२,१३^{२}; ११,५,१,१४; का, १,२, २,८^{२};

† 'पक्षस्(:) समित-' इति मुपा. स्वरविरोधाच्चिन्त्यः। तदनुसर्तारौ भा. सा. च। पक्षस्- द्र.। ‡ '-क्षी' आन. मुपा.। $←पञ्चन्+ति पा. ५,१,५९ द्र.।

CC-0. In Public Domain. Gurukul Kangri Collection, Haridwar

Digitized by Arya Samaj Foundation Chennai and eGangotri

तै. १,१,७,१;८,५; पचत श. १, १,१,१०; का. २,१,१,८; पुचानि श. ६,२,१,९; अपचत् श, ६,२, १,९; तै. १, १, ९, १^{2}; २^{2}; जै. १८०; गो. १,२,१५; अपचः तै. ३,९,१४,३; पुचेत् श. १, ६,४, ३:२,१,४,६;३,२,८; ३,४,१,२; पचेत् का. १, ३, २,११; पचेयुः श. २,३, २,८; ४,३,१३; तै. १, ६,७,१.

पच्यते ऐ. ५,२४; श. ६,५,४,९; ६,३,३; ७,२,४,१७^{2}; तै. २,६, १४,५; पुच्यते† तै. १, ८,५,४; पच्युते श.७,२,२,५;४,२,१:११, २,७,३२; १४,८,१०,१; तां. ४, १०, १;४; जै. १५०; गो. १,२, १५^{2}; २,१, ५^{2}; पच्युन्ते श. ४, ३, १, १४; १७: ९, १, १, ३: पच्यन्ते श. ५, १,४,१४; ३,३, ५;१३,१,९,१०; तै. ३, ८,१३, ३; तां. ६,९,९; १०,८,१; जैउ. १,१२,१,५; गो. २,३,९; पक्ष्यते श. ५, ३, ५, ४; पच्यन्ताम् श. १३,१,९,१०; तै ३, ८,१३,३: पच्यस्व श. ५, ५,४, २०^{3}; १२, ७,३,६^{3}; तै. १,८, ५,४^{3}; २,६, १,१^{3}; अपच्यत जै. १८०; अपच्यन्त श. ६, १, २, ११; पच्युेत श. ७,२,४,१७^{2}.

पाचयन्ते तै. १,८,४,२.

पक्तवे,पक्ति-, पक्त्वा, पक्व-, गद्र.

पुचत्– -न् तै. २,६,१५,१^{2}; ३,६, १५,१^{2}.

पचत्(अतच्)– -ता तै. २,६,१५,२: –तैः श. १३,२,७,२; तै. ३,८, १७,५.

पुचन– -म् श. ६, ५,४,३;४; १४, १,२,२१.

१पुच्यमान†– -नः श. ११,५,७,१.

२पच्युमान– -नः श. १०, ६,१,८; –नाः ऐ. १,७; श. ७,५,२,२.

पाचयित्वा श. १४, ९,४,१३–१७.

पञ्च(√पज्,ञ्ज्)– -ञ्चस्य, –ञ्चाणि आ. १,२८८.

पञ्चि-ह(√हन्)– -ह्वान् मं. २,५,४.

पुञ्चन्– -ञ्च ऐ. १, ७; १६; १९; ३०; २,१४; ३,२३^{4}; ४,२०;५, १८; १९^{2}; २०;२१^{2};६,२४;३२^{2}; ७, ३३;८, २३; २८^{2}; ऐआ. १, ३,८^{3};२,३,३;६,१;३,२,२^{2};५,२ २; शां. ३,४^{2};८; ६,१; ७,८;८, ४;११,२;६; १३,२; १४,५;१५, ३;१६,४;१७,१; १९,७;२३,२^{2}; २५,१५; २६,१२^{2};१६^{2}; २७,३; ३०, १०; ११; शांआ. ३,४;७, १६; २१;२२; ८,२^{2}; १२,७; श. १,१,२,१६^{2};३,५,१०;११;५,२, १६^{2};३,१^{2}; ४,११; १६;७,२,८; ८,१, ३९^{2}; ९,१, १७; २, १,१, १२^{2}; १३; २,३,१४; ४,४, २४^{2}; २५^{2};५,१,११;२,७^{2}; ४,२;६,३, ३; ४^{2}; ३, १, ३,६‡; १७^{3}; ४, ५^{3};२०;२,३,१२–१४;२३^{4};३,३, ५^{3}; ४,१,१४^{3}; ६,४, १८; ९,३, ३४^{2};४,११^{3}; ४,१,१,१६; २,५, ४^{2};३,३,४^{2};५;५,५,१२^{2};८,१६; ५,१,२,४;९^{3}; २,४,८^{2};९; ४,४, ६,^{4}; ५,१३; ५,१, १^{2}; ६,१,२, १७^{3};१८^{4};१९^{4};३२^{2};२,१,२;३^{2}; ४;११;१६^{3}; ३०;२,३:८;१५;३, १,२५^{2}; ५,१,१२^{2}; २, १०; ६, १,१४;८,१,१५^{2}; ७,१,१,३२^{3}; ३४;३५:२,३,४;९; ४,१,३४;२, ३७;५,२,३^{2}; ९^{3};१०^{2}; ३७;४०; ४२; ८,१,१,२^{2}; २,१,१३;३,२, १३; ४,१, ११–१३; २८; ५,४, ११;१२;६,१,११;१३;१४^{2};२२^{3}; ३,१२^{3}; ७,४,९^{2}; ९, १,१,२६; २,१,१;१०^{2};२,६;३,८; १३;२९; ४१; ४,१,१३; २,२४^{2}; २६^{2};३, १०^{2};४,१४^{2};५, १,३९^{2}; १०,१, ३,४;५;२,६, १४; १६; ४. २, ७; ३, १४^{2}; १५^{4}; १६; १८^{3}; ५, ४, १५^{2}; ११,१, ६, ५^{3}; २०;२५; २९^{2};२,१,५;६,४^{2};१०; ११;४,१,४;१०^{2};३,१९;५,२,३^{2}; ५^{2};६^{2};६,१;७,२,६;४,४;८,३,६; १२, २,२,६;१२; १९^{3};३,२,१^{2}; ३,१;१३,१,७,३;४,४,११;५,४, १४; २६; ६,१,२;७; १४, १,२, १४^{2}; ७,२,१९; ९,१,५; का. १, १,१,८^{3}; ४,१४;२,३,१२; ३,४, १४^{2}; ४,३,९; ५,१,५^{2}; ३,२;६, ३,३;४^{2}; २,१,२,१२^{2}; तै. १,२, ४,२;३,३,१;५,३,४^{2}; ९,७;११, १;६,४,३;७,५;९,३^{2}; ७, १, १; १०,५;८,३,१^{2}; २,२,३,७;३,६, २;३;५,५,३: ६,५;७,१०,२;११, २;१५,३; ८,७,७; ३,७,७,११; ८, १०, ३; १७, २; २०, १; ९, १, १; ११,९, ३; ४^{3}; १२, ४, ७; तैआ. १, २५, ३; २, १०,१; ४,३,१;९,३;५,२,११;७, ९;८,३;६,५,२;६,२;१०, २०,१; तां. ४,४,७;६,४;६,७,१२;९,५, १०;९,१५; १०,१,७;१०;३,४^{4}; १२,४,८; १३,२,६; १८,२,१४; ४,११;९,५; २०,५,३; २१,४,७; १३,२;१४,१०;१५,५; २३,१७, २; जै. ६^{4}; ८८; ९१^{3}; १५५^{3}; १६९^{2}; जैउ. १, ११,२,६; २,२, ३,६; ४,५^{4}; ४,६,२,१; आ. १, ५६७; ५६८; २,७,१; जैआ. १, ५६७;५६८; ५८१; २,६,४;११, ३; सा. ३, ७,९; मं. १, २,१०; गो. १, १,१०^{3}; २,४;१८; ३,८; १०^{2};४,२४^{2}; ५,१;१०^{2}; २१;२, १, २१; ३, १६^{4}; २०^{4}; ४, ४^{4}; ११^{3}; १२; १८^{2}; –ञ्चऽ-ञ्च ऐ. ५, १९; २१; शां. २९,८; ३०,

† अचः कर्तरि यकी (पा. ६,१,१९५;)त्याद्युदात्तत्वम् । ‡ 'पञ्च' इति स्वररहितो मुपा. प्रामादिकः ।

CC-0. In Public Domain. Gurukul Kangri Collection, Haridwar

Digitized by Arya Samaj Foundation Chennai and eGangotri

१०^{२}; श. १,५,४,११;१६;४,१,१,१६;७,५,२,४०;६२^{२}; तां. २,४,२; ७,७;१९, २,५; –ञ्चभिः ऐ. १, १२; ४, १९^{२}; शां. ६,७; शांआ. १२,८; श. २, १,४,१४; ३,१,३,१७;४,५;२,३,१२–१४: ३,३,५; ४,१, १४; ९,४, ११†; ४,३;३,४; ५; ८, ४,३, ५; ९, २,३,४७; १०,४,३,१९; ११,१, २,९; तै. १,१,५,२; ३; २,४,२; तैआ. ६,५,३; तां. २,५,३; ११, २;१६,२; ३, १,१^{३}; ३^{२}; २,१^{४}: ४,१^{३}; ३^{२}; ५,१; ६, १^{३};७,१^{२}; ७, ३,२; ९,३,३; ष. ३,२; ५, ३–१२; गो. १, १,१०^{२}; २,२१: २, ३,१६; ४,४; ७; ११; १२^{२}; १८; –ञ्चभ्यः श. ४, ५,८,१६; तां. २,४,१^{३}; ५,१;६,१; ७,१^{२}; ११,१; १२,१; १३, १^{२}; १५,१: १६,१; जै. ६; ष. २, ३; ३,२^{२}; गो. २, ४, १२; –ञ्चसु ऐ. ६, १८; श. १३, ५,२, १५; तैआ. ७,३,१; तां. ४,४,१; जै. १३७; गो. १,२,२१; ५,१०; २,५,१५; –ञ्चानाम् श. ६, २,२,३१;१२, ३,३,३; तां. १५,७,६.

पञ्च-कपाल– -लः शां. १, ३; १८, १४; श. ४, ५,१,१४; तां. २१, १०,२३; –लम् श. २,२,३,१४: ४,५,१,१३; का. १,२,३,१२.

पञ्च-कर्ण– -र्णः तैआ. १, ७,२.

पञ्च-कल– -म् ष. ४,६^{३};

पञ्च-कृत्वस्(:)‖ ऐआ. २, ३, ४^{५}; शां. २,१; तै. २, ३, ६, २; गो. २,२,३;४,४.

पञ्च-क्षिति– -तीनाम् शां.२३,२.

पञ्च-गृहीत– -तम् श. ३, ५,२,१; ६,३,६; ९,२,१,१; २,१; ५; तै. १, ६,३,२; –तेन श. ७, २, ३, ४–६; ९; ४, १, ३२; ३४; ९, २,१,३;७^{२};३,२,२;४,१,१३.

पञ्च-चत्वारिंशत्– -त् श. १०, १, २,९^{२}.

पञ्चचत्वारिंशदि(त्ऽइ-)ष्टक– -कान् श. १०,४,२,१४.

पञ्च-चितिक– -कः श.६,३,१,२५; ५,१,१२;८,१,१५; ७,१,१,३२; २,३,४:९;४,१,३४;८,६,३,१२: ७,४,९; ९, २,१,१०; ३,४१;४, २,२४;२६; ३,३; ४, १४; –काः श. ९,५,१,५३.

पञ्च-चूड– -डाः श. ८,६,१, ११^{४}; १२;१३^{२};१४^{३};१५: ९,५,१,३६; १०,४,३,१८;५,४,१५.

पञ्च-जन– -नाः‡ ऐ. ३, ३१^{५}; ४,२७; श. १४,७,२,१९; तैआ. १,१३,२; जैउ. १, १३,२,४;७; –नान् तै. ३,३,११,३; –नानाम् ऐ. ३,३१^{२}; तै. १,३,९,३.

पञ्च-जनीन– -नाः तै. १, ३, ९,३.

पञ्चजनी(य→)या– -यया ऐ. ३,३१.

पञ्च-त्रिंशत्– -त् श.९,१,१,४३^{२}; ३,३,१८^{२}; तां. २४,५,२.

पञ्चत्रिंश– -शः श. ७, १, २, २२; –शम् श. ९,१,१, ४३;३, ३,१८.

पञ्चत्रिंशी– -शी श. १०, ५,४, १५.

पञ्च-दशन्– -श ऐ. ३, ४०^{२};४१^{२}; ४,१२^{२}; ५,४; ऐआ. ५,२,२;४; शां. ३,२^{३}; ७,२;८,८; २४,९^{२}; २५,८; २७,३^{२}; श. १, ३,५,७; ८; ३,५,१,२; ३; ९,३, ३४;७, २,४,१२;५,२,४१; ८,२,३,१४; ४,१,१०^{२}; १०,४,२, १३; १७^{२}; १८^{२};२७^{४};३०^{४};३,१४;११,१,२, १०;११; १३;२,१, ५;६^{२}; ४,३, १९; १२, ३, २,५^{४}; १३, २,२, १०; ४,१,१३; २,७; ५,१, १३; १७; १४, ४,३, २२; २३; तै. ३,३, ७, १^{२}; ९, ११, २; तैआ. ६, ५, २; तां. ४, २, ८^{२}; ९^{२}; १९,४,११;२२,२,१;१५,१;२३, ९,५; २५,१,८;६,३; जै. १४०; १४५;ष.४,४;गो.१,१,५^{६};-श-ऽश श. १३, २,२, ११; –शभिः ऐ. ७,१६; श.७,२, ४,२५;८,४,३, १०;तां.९,३,३;–शभ्यः तां.३,७, १; ९, १^{२}; १०, १^{२}; ११, १^{२}; –शानाम् श. १, ३,५,९; ११,१, २,१०;११;२,१,६.

पञ्चदश– -शः ऐ. ३, १७^{३}; ४, ३१:७,२३^{४}; ८,३;४^{५}; ऐआ. ५, २,२; शां. ३, २; ७,२; १५,४; २२,२; श. १,३,५,७; ३,६,४, २५;४,३,३,४^{२}; ५,४,१,४;६,२, २,९; ७,२,४,१२; ५,२,४१;८, १,१,८;२,३,१४; ४,१, १०^{४};२, ४;५,१, १०; ६,१,६; १०,२,३, ५; १२,२,२,१२; ४,१०^{२}; ३,१, ६;१३,२,२, १०;११; ४,१,१३; ५,१,१७; ४,९; तै. १, २,६, ३; ४,५,१;५, १०,५; ११, १;२,२, ३,१; ७,२; तां. २, ४,२; ५,१, १४;६,१,८;२,२;३,१५; १०,२, ६; ११,६, १०; ११;११, १४^{२}; १६,१,४;२,५; ४,१२;१३; १७, ५,६;१९,४,११; १०,६; ११,३; १६,१; ४^{२};७; १७,२;३; १८,३; २०,१,१; ५,१; १०,१; १३, १; २१,८,१;१०,१; ११,१; १२,१; १३,१;१४,१^{२};२२,७,१; १४,१; २३,१०,३;२५,१,१^{२}; जै. १३१; १६८; ष. ३,४;११^{२}; गो. १,५, १; ३^{२}; १५; –शम् ऐ. ७, २४;

† 'पु-' इति मुपा. स्वरश्चिन्त्यः । लक्षणविरोधात् पा. ६, १,१८० द्र. । ‖ 'कृत्वस्' इत्यत्र टि. द्र.

‡ ऋ. १,८९,१०; द्र. ।

Digitized by Arya Samaj Foundation Chennai and eGangotri

ऐआ. २, ३, ४; शां. ८,८; २२, २; श. ५,५,३,३;४; ८,१,१,८; ४,३,१०;१०,१,२,७; १२,२,४, १०; तै. ३,९,११,२; तां. २,५, ३;११,२;१६,२;६,१,८;११,११, ८;१६,२,५; ७;२०, २,३; ३,१; ४,१;६,१;८,१^{३}; ९,१^{२}; १४,१^{२}; २१,७,१;८,१; १०,३;४; ११,१; १३, १; २५, ११,१; ४; जै. ८; १४५; १५७^{२}; १६८; ष. ३,३; गो. १,१,१८;५, ३;१७; –शस्य तै. १, ५,१०, २; ५; तां. २,४, १‡; २; ६,१; १०, १, ४; ६,२; –शाः ऐ. ३, ४१; तै. ३,११,२, २;१२, ९,८; तां. २२, १५, ४; २४,११,१; १५,४; २५,१,१;६, १;३;७,१; ८,१; १८, १; –शात् ऐ. ७,२३; शांआ. ३,२; श. ५, ५,३,४; ८,१, १,८^{२}; –शान् गो. १,१,५; –शानि ऐआ. १, ३,८; श. १३, ५,३,१०; १९, ११,२; १४,५; १६,७; २०,१,१^{२}; ३;३, १;५,१;७,१; ११,२; २१,६,१^{२}; ९,१^{२};१०,२;२४,१५,१; जै ९१; –शे श. १०, ४,२, १७^{२}; तै. २, ६,१९, १; १९,१५,३; २१,१३, १; –शेन ऐ. ३,४२;८,१२;१७; शां. ८,८^{२}; श. ७,२,४,१२; ८, ४,२,४; ५,१, १०^{२}; ६,१,६; तै. १,५,१०, २^{३};४^{२}; ५; २,७, १४, २;३,५,१,१; तां. ५,६,७; २०, ३,२;१०,१;२५,३,१^{२};४,१; जै. १३१^{२}; १४०; गो. १, ५, २५; –शेषु तै. ३, ११, २, २; –शैः जै. १६०^{२}; –शौ श. ८,४,४,६; तां. ५,१,११; १९,१०,६; २२, ५,२;७;७,८;२५,१,१^{६};६.

पञ्च-दशी- -शी श. १३, ५,३, १०;४,९;१०; २०; तां.२०,१,१; २,१;३,१;४,१;५,१; ६,१;७,१; ८,१; ९,१; ११,२; १४,१;२१, ६,१;८, ६;९, १;१०,४; ११,१; जै. १५२; –शीम् तै. ३,७,४,३; ष. ४, ६; –श्याम् तै. १, ५, १०,५^{२}.

पञ्चदश-कपाल- -म् तै. ३, १, ६,१.

पञ्चदश-त्रिवृत्- -त्, –तौ तां. २५,१,१^{२}.

पञ्चदश-पद- -दः, –दम् शां. ३,२.

पञ्चदश(-शऽर्क-)र्च- -म् ऐ. ८, ३; शां. १२, १;२; १५, ४; श. ११,५,१,१०.

पञ्चदश-व(त्←)ती- -तीभ्याम् श. ८,४,४,७; –तीम् श. ८,४, ४,१;२^{२}; –त्याम् श. ८,४,४,२; ३; –त्यौ श. ८,४,४,६^{२};७.

पञ्चदश-सप्त-दश- -शयोः श. १०, १,२,८; –शौ श. १०, १, २,७; तां. ५, १,१०; १२; १६, १,६.

पञ्चदश-स्तोत्र,त्रा- -त्रम् ऐ. ४, ६; गो. २,५,३; –त्रा ऐ. ४, ६^{२}; गो. २,५,३^{२}; –त्राणि तां. १९, १६,७; –त्रे ऐ. ४, ६^{२}; गो. २, ५,३^{२}.

पञ्च-दशा(-शऽअ-)क्षर- -म् तां. १२,१३,२७;२९; जै. ७४^{२}.

पञ्चदशा(-शऽअ-)रत्नि- -म् श. ३,६,४,२५^{२}.

पञ्चदशिन्- -शिनः,–शिभिः श. १३,२,५,१^{२}.

पञ्चदशिनी- -न्यौ तां. ३,९,२.

पञ्च-धा श. ५, २,४,४;८; तै. १, २,१,२७; ५,९,८; २,२, ११,४; तैआ. ३,११,५; १०,६३,१; गो. २,२,२;३;६,८.

पञ्चधा-विहित- -तः ऐ. २,१४; ६,२९; श.९,२,२,५; –तम् श. ९,२,२,५.

पञ्च-निधन- -नम् तां. ५,२,१०; १३;१२,४,५;८; आ. २,१,३;७, ६; जैआ. २,१६,११; –नेन सा. ३,५,६.

पञ्च-पञ्चाशत्- -त् शां. २७, ३^{२}; श. ६, २,२, ३६; –तः तै. ३, १२,९,८^{४}; तां.२५,१८,१^{४};–तम् ऐ. ८,२३; श. १३,५,४,११.

पञ्च-पञ्चिन्- -ञ्ची तै. १, ५, ९,८.

पञ्चपञ्चिनी- -नी तां. २,४,१.

पञ्च-पद- -दम् ऐ. ५, ६^{२};८^{२}.

पञ्च-पदा(←पाद्)- -दा ऐ. ५, १८–२१; ६, २०; ऐआ. १, ३, ८; शां. १, ३; ४; १३, २; १८,१४; १९,४^{२};७; श.४,२,५, २१†;२२;९,२,३,४१; तैआ. १, २५,३; तां. १२,१,९;४,६; १३, ४,२;१४,७,७; दै. ३, १३; गो. १,३,१०^{२}; ४,२४; २,४,४; –दाः ऐ. ५,१०; श. २, २,३,१४; ४, ५,१,१३; १४; का. १,२,३,१२; गो.२,६,१०; –दाम् गो. १,३,८.

पञ्च-पाद- -दे ष. ५,१२.

पञ्च-पुत्र- -त्रः जैउ. २,२,३,६.

पञ्च-प्रादे(श→)शा- -शा, –शाम् श. ६,५,२,१०.

पञ्च-बिल- -लः श. ५,५,१,१^{२}.

पञ्चम- -मः ऐ. ४, १५; शां. १२,८; श. ५,४,३,१७;८,५,४, ७; ११,२,६,४;७,१०; तै. ३,७, ७,१३; तैआ. ८,८,१; तां. २४, २०,१;२५,१,१;२,१; सा. १,१, ८; ष. १,२; गो. १, २,४; –मम् ऐ. १,६: ४,१६;५,६^{२}; ७, १५; शां. ६,६^{२}; २१,१;३; २३,२;४; २६, १२^{२}; १६; २३,१; २९,५; ३०,३; श. १, ७,२,७; ३,१,४, २;४,२,५,२१;५,९,३; ५,४,४,

‡ 'अस्मात्पूर्वमुद्रितं' 'पञ्च' इति पदं निरर्थकम् । † 'परा' इति मुपा. अशुद्धः ।

CC-0. In Public Domain. Gurukul Kangri Collection, Haridwar

Digitized by Arya Samaj Foundation Chennai and eGangotri

१३; ११,२,७,११; १२, २,४,६; १३, ६,१,१०; ११; ७,१,७; तै. १,१,१०,३;६,२,६; २,१,२,४; ३,४,३^{३};४;११,३; तां. १२,११, १९; १३, ४,१६; ५,१०; ९,९; आ. १,२३६;५५७;५६६; २,७, १; २२, ५; –मस्य ऐ. ५, ६^{१०}; ७^{३};८^{१०};१०; शां. १९,१०; २१, ३;२३,१–३; तां. १०, ६,५;७, २;८,१;९,१; १०,१;११,१;१३, १,१;५,९; गो. २, ६,१०; –माः तै. ३,११,२,१; –मात् तै. २,७, ११, ३; ष. ५, १०; –मे ऐ. ५, ६^{७};७^{३};८^{११}; ६,१९; शां. २९,५, ३०,३; श. १,५,४,१६; १३,४, ३,९; तै. १, २,२,३; ८, १,१; तैआ. ५,१२,१; तां. १३,३,१०; गो. २,६,१; –मेन शां. २१,३; २३,३; श. १,६,१,१०;१३; ६, ८,१,१५; ७,१,२,१७; तां. १०, १२, १; सा. ३, २,५; –मेषु तै. ३,११,२,१.

पञ्चमी– -मी ऐआ. २, ३,३;४; शां. ६,१; श. ६, १,२, ३०;२, १,२०; ८,३,२,१३;५,१,१२;२, ७–१०;४,७; ७,१,७;८; ४,१६; १०,१,५,३; २,३,५; ४,३,१९^{२}; ५,३; ११,२,७,६; १३, ५,२,१; तै. २,३,७,२; तां.१६,५,७;१८; ष. २,२^{२}; –मीभ्याम् जै. १६२; –मीम् शां. ७,४^{२}; श. ३,१,४, १६; ६,२,३,१०; ८, २,१,९;५, १,१;२;५; ६,३,१; ७,१,२१;३, १४; ४,१६; १०, १,३,७; ४,६; २,१,९;१३,५,४,२७;तै. ३,१२, २, ९; ४, ७; ष. २, १; ४, ६; –म्यः श. ८, ५, ३, ५; –म्याः ष. २,२; –म्याम् श. १, ४,३, १५; –म्यै श. ८,६,३,१; ९,५, १,३६; १०,१.१,७;२,५,१३.

पञ्चमास्य(←पञ्च·मास)– -स्यानि ऐ. ४,२२.

पञ्च-मुख– -खः,-खम् शांआ.४,९.

पञ्च-मेनि(√मी)– -निः ऐ.८,२४; २५.

पञ्च-रश्मि– -म् तै. २,८,१,५.

पञ्च-रात्र– -त्रः श. १३,६,१,७;९; तां. २१,१३,६; –त्रम् श. १३, ६, १,१; –त्रे तां. २१, १५, ५; –त्रेण सा. २,५,६.

पञ्च(-ञ्चऽऋ-)र्च– -र्चः तां. १२, १,९;१४,७,७; –र्चम् ऐ. ६,२०; ऐआ. १,३,८; शां. २५,८; २६, १०; गो. २,६,२; –र्चान् गो. १, १,५;८; –र्चे शां. ८,६; २४,२; २९,३; –र्चेन ष. २,४.

पञ्च-वर्ष– -र्षात् तां. २१, १४, ७.

पञ्च-वाजस्– -जाः जै. २०२^{२}.

पञ्च-वातीय– -म् श.५,२,४,४;९.

पञ्च-विंशत्– -तम् ऐआ ५, १,१.

पञ्च-विंशति– -तिः ऐआ. १,१,२^{२}; ४^{२};२,२^{२}‡; ३,५^{२}; ८^{२}; २,३, ६; शां. २५, ७; शांआ. १, ४; श. ७,३,१,४३; ९,१,१,४४; ३,३, १९; १०,१,२,८;९; २,६, १४; १३, ५,४, ८; तां. २५, ८, १^{४}; –त्या श. ८,४,३,१५.

पञ्च-विंशत्य(-तिऽअ-)क्ष(र→)रा– -रा शां. १७,१.

पञ्चविंशत्यृ(-तिऽऋ-)च– -म् शांआ. १,२.

पञ्चविंश– -शः ऐआ. १, १,२^{३}; ४^{४};३,५^{४};८^{५}; शां.१७,१; शांआ. १,१^{३};२;२,१^{२}; श. १२, २,३,३; तै. १,२,६,१;४; तां. १०, ३,४; १६, ७,१; ५; २३, २१,३; श. ८,४,१,१९^{४};२,८; ३,१५; ९,१, १,४४;३,३,१९; १०,१,२,८;९; –शम् ऐआ. १,१,२^{२}; ४^{२};३,५^{२}; ८^{२}; २,३,४; शां. ८, ६; श. ४, ६,१, १३; ६,७,२,६; ७, ३,१, ४३; तै. १,२,६,२; तां. ४,१०, ५; २५,१,१; जै. १६७; –शस्य ऐआ. ५,१,५; –शाः तै. ३,११, २, ३; –शानि ऐआ. १, २, २; –शेन श. ८, ४,२, ८; –शेषु तै. ३,११, २,३; –शैः ऐ. ८, १४^{६}; १९^{६}.

पञ्चविंशी– -शी तां. ४, १०,७.

पञ्चविंशिन्– -शि जै. १६७^{३}.

पञ्च-विध,धा– -धः ऐआ. २,३,३^{३}; –धम् ऐआ. २, ३,१^{२}; ४;६; ८; शां.३,४;७,८; श.१३,६,१,७ϕ; तां. ५,२, ७; –धा ऐआ. २, ३, ४; –धानि श. १०, २, ६, १६;

पञ्च-वीर्य– -म् ऐ. १,६.

पञ्च-व्यायामे– -मे ऐआ. ५,१,३.

पञ्च-शराव– -म् तै. ३,७,१,८.

पञ्चशारदीय(←पञ्चऽशरद्)– -यः तै.२, ७, १०,२;११,३; तां.२१, १४, १;–यम्, –येन तै. २, ७, १०,१.

पञ्च-सामन्– -मा श. ४,३,३,४.

पञ्च-हविस्– -षम् शां. १९,४^{२}.

पञ्च-हूत– -तः^{२}, –तम् तै. २, ३, ११,३.

पञ्च-होतृ– -ता तै. २, २,३,२;६; ८,२; ३,१,१; ३;६, ४; ११,३; तैआ. ३,७,२; ११,३; तां. २५, ४, २; –तारः तै. २, ३, ५, २; –तारम् तै. २, २,२,२;३; ३,६^{२}; ४,४;८,३; ११,२^{२}; ३,७,२;१०, २;४; ३,१२, ५,५; –तुः तै. २, २,११,३;६; –तॄणाम् तै. २,३, ५,६; ३,१२, ५,२; –त्रा तै. २, २,४,४;८,२;४.

पञ्चहोतृ-त्वा– -म् तै.३,१२,५, १;२.

पञ्चा(-ञ्चऽअ-)क्षर,रा– -रम् श. १२, ३, ३, ३; गो. १, ३, १०;

‡द्वितीये स्थले '-शानि' इति आन.मुपा. प्रमादजः। ϕ'-ञ्च-' इति मुपा. स्वरश्चिन्त्यः। †'पु-'इति मुपा.स्वरोऽशुद्धः।

Digitized by Arya Samaj Foundation Chennai and eGangotri

२,३,१०[२]; –रा तै. २, ७, १०, २;–रान् ऐ. ४, ४[२]; –रेण ऐ. ३, १२[२]; तां.७,७,३; १२,१३, २९; जै. ७४; गो. २,३,१०[२].

पञ्चा(-ञ्चऽअ-)ङ्गुलि- -लयः ऐआ. १,२,२.

पञ्चा(-ञ्चऽआ-)त्मन्- -त्मा तैआ. १०,६३,१.

पञ्चा(-ञ्चऽअ-)नुगान- -म् आ. २,१४, ७;१९,१;२०;१.

पुञ्चा(-ञ्चऽअ-)र- -म् तैआ. ३, ११,८.

पुञ्चा(-ञ्चऽअ-)रत्नि- -त्निः शां. १०,१; –त्निम् श. ३, ६,४,१८[२].

पञ्चाल- -लाः जै. ९२;९४;१३३[२]; –लान् श.१३,५,४,७; –लानाम् श. १३,५,४,८;१४,९,१,१; जै. १२४; –लेषु जै. १३७; १५३.

पञ्चाल-चण्ड- -ण्डः शांआ. ७, १९; गो. १,१,२७.

पञ्चा(-ञ्चऽअ-)वत्त,त्ता- -त्तम्[२], –त्तस्य श. १, ७, २, ८; –त्ता ऐ. २, १४[२]; श. १, ८,१, १२[२]; ११,७,४,४[२].

पञ्चावत्तीय- -म् तै. १,७,१,५.

पुञ्चा(-ञ्चऽअ-)वि- -वयः श.८ २, ४,१३;–विः श. ८,२,४,१३; तै. २,६,१८,२; –विम् श. ८,२,४, १३; तै. २,६,१७,३.

पञ्चाशत्- -त् ऐ. ७, १८[२]; शां. १८,३[२]; २५, ७;८; श. १०, २, ४,८[२];६,११;१२; ४,३,१४; तां. १७; १३,५; –तम् तै. २, ७,५, २; –ता ऐ. ७,१८.

पञ्चाशच्छ(-त्ऽश-)त- -म् तां. १७,१३,१३.

पञ्चाहु(-ञ्चऽअहन्)- -हः श. १२, २,२,१२; तां.२१,१३,९;२२,३, १;६;७,१;३;१३,१;२;१६, १;२; २३,११,१;३;१८,१;२५,१;२४, १,१;५,१; गो. १, ५, १; –हाः तां. २४,१,१; ३,१[२]; –हान् तां. २४,१,४; –हेभ्यः तां.२४,१,५.

पञ्चाह-विध- -धाः तां. २३, ११,२.

पञ्चा(-ञ्चऽआ-)हाव,वा- -वम् शां.३०,१०; –वा शां. ३०,११; –वानि शां. २९,८.

पञ्चा(-ञ्चऽआ-)हुति- -तीः शां. ७,४.

पञ्चि(-न्→)नी- -नी दै. ३, १३; –न्यै ऐ. ३,३१.

पञ्चे(-ञ्चऽइ-)ष्टक- -कः श. ६, १, २,३०[२];२,१,२[२].

पट्टर- -रः तैआ. १;२,३;७,१; –रस्य तैआ. १,१६,१.

पटरिन्- -री तैआ. ३,११,८.

पटल- -म् ऐ. १,२१.

√पठ्,पठन्ति तैआ. १०, ४८,१;४९, १;५०,१.

प(द्→)ड्-विंश- -शः मं. १,३,१०.

पुड्-वीश- -शः तै. १,६,१०,३.

पुड्वीश-शङ्कुφ- -ङ्कून् शांआ. ९, ७; श. १४,९,२,१३.

√पण्,पणते,पुणते श. ३, ३, ३, १; ५; पुणन्ते श. ३, ३, ३, ४[२]; पणध्वम् ऐ. १,२७.

पणायन्ति जैउ. ३,३,३,३; पणायसि जै. २०४.

पणत्- -न् जै. २०३.

पुणन- -नस्य श. ३,३,२,१९.

पणाय्य- -य्याः श. १४, २,१,१५; –य्याः जै. १५७; जैउ. १, १२, ४,५.

?पणाय्य-तर- -राःऽइव जै.१५६.

पणाय्य-ता- -म् जै. १३८.

पणि- -णयः श. १३, ८, २, ३; –णिभिः श. १,८,३,२२; तै. ३, ३,९,६; –णिम् तै. २,८,७,१०; –णीन् श. १३,८,२,३.

पुण्य- -म् श. ३,३,३,१;४.

पण्युमान- -नः श. १२,६,१,१०.

पण्डित,ता(√पण्ड्)- -तः श. १४, ६,४,१;९,४,१७; –ता श. १४, ९,४,१६.

√१पत्†,पुतति शां. २६,४; श.१४, ७,१,२०; तैआ. ६,५,३; तां. ५, १,१२; जैउ. ४, १०, १,१; गो. २,२,१५[२]; पतन्ति श. १, ५,४, ५;४,१,२,२६[२]; तां. १९,१०,३; ष. ५,९; पतन्तिऽइव गो. २,१, ८; पुतसि तैआ. ४,३५,१; पपात शांआ. ४,१४; श. १,४,५,१२; ७,३,१९; ३, ६,२,७; ८,२,१७; ३,१२; १४, १,१, १०; पत्स्यति ऐआ. २,१,४; पतिष्यति तै. ३, २, ९,५; पातिष्यामि तैआ. १०, ९,१; पतन्तु शांआ. १२,३; पत श. ३,६,२,६; ६,७,२,६; पुताव श. ३,६,२,६; अुपतत् श. १,७, १,१; ३,८,२ १७; ४, ५,१०,३; १४, १,१, १०; तै. १, २,१,६; अपतत् श. ४,३,२,७[३];५,१०,३; तै. १, ५,१०,३; तां. १२, ९,४; १८,९,१; २१,१४,५; गो. २,२, १५; अुपतन् श. ९, १, १, ६; पतेत् जै. ३४; पतेम श. ९, ४, ४,४; अपत् श. १, २, ४, १८; पप्तत् श. १, २, ४, १९‡; अपप्तत ऐ. ७,१४; पप्तः श. १,२, ४,१८[२]; का. २,२,२, १०[२]; ११.

पतुयन्ति तैआ. ६,६,२; पातयामसि मं. २,७,४; अपातयत् श. १४, ४,२,५; पातयेत् श. ३,६, ४,१२.

पिपतिषाञ्चकार का. २, २, २, १०; अपिपतिषत् श.१,२,४,१८.

---

†√१पत्(भ्वा.) पतने; √२पत् (दिवा.) ऐश्वर्ये (निघ.२,२१) इति विवेको द्र.। φ'-वी-' इति सुपा. स्वरश्चिन्त्यः। ‡'पप्तः' इति य. १,२६; का. च.।

CC-0. In Public Domain. Gurukul Kangri Collection, Haridwar

Digitized by Arya Samaj Foundation Chennai and eGangotri

पतत्– -तत् जै. ३४; –ततः श. १०,२,१,६; –तनूऽइव जैउ. ३,६,७,२; –तन्तम् ऐ. १,२२; शां. ८,५;७^{२}; तै.२,५,८,५; तैआ.६,३,१; ष.४,७;५,१; गो. १,२,९.

पतन्ती– -न्ती ऐ. ३,२७.

पतङ्ग(-त्√गम्)– -ङ्गः शां. ८,४; २५,८; शांआ.३,२; तैआ.१,७,१;३,११,८;११; जैउ.३,६,२,३;७,२;८,१;२^{२};–ङ्गम् ऐ.१,१९; शां. ८,४; २५,७; तैआ. ३,११,१०; जैउ. ३, ६,७,१;२; –ङ्गस्य तैआ. १,१६,१; –ङ्गाः श. १४,९,१,१९$; तै. २,५,८,४; –ङ्गाय श. २, १,४, २९; का. १,१,४,२६; –ङ्गैः तैआ. १,१०,३.

पतञ्चल(-त्√चल्)– -लः श. १४,६,७,२;३;–लम् श. १४,६,७,२;३;४;–लस्य श. १४,६,३,१$;७,१.

पतत्र– -त्रैः तैआ. १०,१,३.

पतत्रिन्– -त्रि ऐआ. २, ६, १; –त्रिणम् श. १२, ७,३, २१; तै. २,६,१,५; –त्रिभिः तै. २,८,७,९; –त्रिणौ श. ९,४,४,४; –त्री तै. २,७,१६,१; तां. १,७,५.

पतन– -नाय ऐआ. ५, १,६.

पतित– -ते गो. २,२,१५.

पतित्वन– -नाय जै. १८६^{२}.

पतित्वा ऐ. ३,२५^{२}; २६; श. १,२,४,१; ७,१,१; ३,१९; ३, १,३,११;३,४,१०; १४, १, १, १०; का.२,२,२,१;तां.७,५,६;जै.१७; १२८;२०१; जैउ. ३,१,५,३.

पतिष्य(त्→)न्ती– -म् ऐआ. ५,१,५^{२}.

पतीयस्– -यः तां. ५,१,१२.

पत्मन्– -त्म श. ११, ५, ९, ८^{५}; तां. १,७,२.

पत्य– -त्याय तै. १;४;४,९.

पत्यमान– -नः तै. २, ८, १, २; –नम् शां. २३,३.

पत्र– -त्रम् श.१४,६,३,२; तै.२.६,४,३; –त्राणि ऐआ. १,४,२; श. ९,२,३, ९; १०,२,१,१;४,५,२; –त्रे श. १२,७,२,१५; –त्रैः सा. ३,३,५.

पत्र-नाडी– -ड्याम् जै. १९७.

पत्वन्– -त्वा श. ६,४,४,७; १३,१,६,२; तै. ३,८,९,३.

पप्ति– -म् तां. १२, ९,४.

पातयित्वा जै. ११०^{२}.

√२पत्,पत्येते श. ४, ५, ७, ७; तै. २,८,४,५; ष. १,५.

पति– -तयः ऐ. ३, २३; ४, ११; ५, १२; शांआ. १२, २; ७; श. २, ६, २, १४; ५, ४, २, ९; का. १, ६, २, ७; तै. १, ४, ८,२; २, ८,१,३; ३, १,१, ५;५,७,२; ११,२,४;३,१; ५,३; मं.२,५,८; ष.१,६;४,७;–०तयः तै. ३, ११,४, २; –तये श. १, ३,३,१७; ४,२,४; ५,१,१०; ५, २,१,२;९,१,१,१८; तै. ३,१०,७, १; जै. १२१; –तिः ऐ. १, २२;३०;२,५;३, २२^{२}; ४७;४८; ४, २९; ५, १; १२; १६; २०; २१;२५; ७,१३; ऐआ. १,२,१^{२}; ३,१,६;४,१,१;५,२,१; शां. ८, ५;७;९,५^{२}; १५,२;२०,४; २२, ४;२६,१६;२७, ५^{२}; शांआ. ७, १७; श. १, ३,३, १७; ७,३,८; २,३,४,११; ३,३,४, १४;४,१, २२;५, ३,३, ९; ४, १०^{३}; ४,४, २२^{२}; ६,१, ३,७^{२}; ८^{२}; ७,४,१, १९^{२};५,१,९^{२}; ८,१, ३, ५;४,३, ५^{२};७^{२};६,३,२०; ९,१,१,१८;२, ३,४२; ४,१,१६; १२, ८,२, ६; १४,१,२,११;१५^{२};३,२५;४,३^{२}; २,२,१;४,१,२३^{२};२,५;५,४,५^{२}; ७,३,६^{२}; का. १,४,१,९; तै. १, ७,५,१;२,४,२,९; ६,९,१;८,१, ३;४,२;५,१;२; ३,१,१,३;७;५, ७,१;४;७,६,१; १२,९,६; तैआ. १,१०,१; ४,२,२;७,४; ५,२,६; ६,८^{२};१०,२३,१; तां. ९,९,१२; १६,५,८;१८; जै. ११७; १२१^{२}; १३८;१५१; १८६^{५}; २०५; जैउ. २,१,२,५; मं. १, २,२; गो. २; ४,९^{४}; –तिभ्यः श.२,६,२,१४; ४,३,५,२०; का. १, ६,२,७; तै. ३,६, २,२; ३,३; –तिम् ऐ. ४, ३१;५, १८; ८,२०; ऐआ. १,३, ५;५,१,६; शां.२०,३; श. १,९, २,१४;४,१,५, १०^{२};११^{२}; ५,३, ३,९;४,१०;८,१,३,५; ७,३,७^{२}; तै. २,६,१०,४;११,२;९;१७,६; २०,४;७,१५,५; १६,३;८,१,३; ५,३; ९, ७; तैआ. १०, ११,१; जै. १३८; जैउ. १,१८,१,५; मं. १,२, १९; –ती तै. २, ८,९, १; तैआ. १,१०,१; तां. ६,१०,१४; –०ते ऐ. १, २०;२२;४,३१; ५, ६; १८; ७, ९; ऐआ. १, २, १; ४,१,१; शां. ८,५; ९,५; २०,३; २३,७; श. ९, १,१,२४^{३}; ४,१, १६;१४,१,४,११^{५}; का. १,४,१, २५^{२}; तै. २,८,५,१; २; ३,७,६, १;११,४,१^{५}; २^{३}; तैआ. १, ११, १; ४,२,१;७,३; ५,२, ६;६,७; १०,१,११; तां. १, २, ८; १२, ५, ७; –तेः का. १, ४,१, २६; तै. २, ८,५, २; –त्या श. १४, ९, ४, १८; तै. ३, ३, १०, २;७,५,११; मं. १,२,१६; –त्युः श. १४,५,४,५; ७,३,६; तैआ. ६,१,३; मं. १,५,५; –त्ये श. ९, २,३, ४२; मं. १, ३,११; –त्यौ ऐ. ३,२२^{२}.

पत्नी– -त्नयः तै. १,१,३,८; ३,

$'-तु-' इति मुपा. स्वरोऽशुद्धः ।

Digitized by Arya Samaj Foundation Chennai and eGangotri

९,४,७; ८; तैआ. ३, ९,२; जै. ३५; –त्निभिः तै. २, ३,१०, २; ४; –त्निया तै. ३,३,३,२; ४,२; ९,११; –त्नियै तै. १,३,७,२;६, ९,१०;२,१,३,१;३,३,३,२;१०, ३;७,२,६; तैआ. ५, ६,९; –त्नी ऐ. ३, २,३; २४^{२}; ३७; ७, १०^{२}; शां. ३,९^{२}; ७,९;१५,४^{२};१६,७; श. १,३,१,१५^{२};१७^{३}; १८;२०; २१^{२};९,२,३; १४;२१; २२^{३}; २, ५,२,२३;२९; ३,३,१,११;४,१, ६^{२};५,३,१६;८,२,२;४;५^{२};४,४, २,१०;१५^{२};१८;५,२,१,८;३,१, ४^{२};१३^{२}; ६,१,३,७;८; श. ११, ३,२,१; १४,१,३,१६;४,१६;२, १,८; ४,२,५; ६,११,३; का. १, ५,१,२१;१६; २,१,३,१६;२,४, ९;१२^{२};१४^{२};१५; तै. १,६,५,३; ७,१; ९,१०^{६}; २,१,३,१^{२}; ६,४, ६; ३,१,१,१;३,३,१;४;५;४,१; २^{२}; १०,४;७,१,९;५,११;१२,९, ५; तैआ. ३,६,१;५,६,१२^{२};१०, ६४,१; तां. ५,९, २; जै. १०७; १२७;१२८; मं. २, २,१६; गो. १, ३,१३; ५,२४; २,२,९^{११};३, २१;२२^{२}; –त्नीः ऐ. १,११; ३, ३७^{२};४५^{४};६,१०; शां. ३,९; ७, ९^{३}; १६,६; २८,३; श. १,३,१, २१^{२}; ९,२,१;५^{२}; ११^{२};१२;२५; २, ५,२,४५^{२}; ३,१,३,६; २,३, २३^{२};८,५,६^{२}; ९,३,१६; ४,१६; ४,४,२,१३^{२}; ६,८,१९; ६,५,४, ४^{२}; १२, ३,५,१; १३, २,८,३: का. १,५,१,३७; तै. २, २,२,६; ६,८,३; ३,५,१२,१; तां. ४,९, १; ५, १०, १२; ८,७, १२; जै. १२०; गो. २, २,२०; –त्नीनाम् तै. २, २, २, ६; –त्नीभिः शां. १२,३; श. ३, ९,३, १७^{२};२०–२२; ८, ६,३, १९; –त्नीभ्यः ऐ. ७,१; श. ३,७,२,८; ८,५,७;४,२, १२^{२}; –त्नीम् ऐ. ७, १०; शां. ३,९;७,३; श. १,२,५,२१; ३,१,१२;१३; १६;२०^{३};९,२,३; ४^{२};१५;२,५,२,२०;३,५,३,१३; ८,२,१^{२};९,२,१४^{२}; ४,४,२,१७; १८; ५, २,१, ८^{२}; का. १, ५,१, १७;२६;६,१,९^{२};२,२,३,१९;४, ९;१३; तै. १,६,५,२;३;२,१,३, १;५;३,२,९,१४; ७,७,४; ९,६, ३; गो.२,१,२५^{२}; –त्नीषु ऐ. ३, ३७^{२}; ६,३^{२}; शां. ३, ९; १९,६; श. १, ९,२,११^{२}; ३, ९,३,२०–२२; गो. २,४,५; –त्न्यः ऐआ. ५,१,५; शां. ३,८;९^{२};५,७;१६, ७;२७,४; श. २,१,२,४; ४,४, २,१६;६,८,६;११;१६; ६,५,४, ४;१३,२,६,७^{२}; ८,४;४,१,८;५, २,१;का. १,१,२,२; तै.३,१२,५, ५;तां.५,६,८^{२};८,७,८;–त्न्या श. १,३,१,१३; ५, २,१,८; का. २, २, ४, १०;–त्न्याः श. १, ३,१, २१; गो. १,३,१८; –त्न्यै श. ३, ३,१,१०^{३};५,३,१३;१४; १२,८, २,६; १४, १,४, १६; ३,१,३५; –त्न्यौ तै. ३, १२, ५,५; तैआ. ३,१३,२.

पति-कुल– -ले मं. १,३,७.

पति-घ्नी– -घ्नी मं. १,४,२;५.

पति-यान– -नः मं. १,१,८;९.

पति-लोक– -कम् तैआ. ६,१,३; मं. १,१,८;९;२,५; १८; –के मं. १, १,१३;

पति-विद्य– -द्ये तै. २,४,२,७.

पति-वेदन– -म् श. २,६,२,१४; का. १, ६,२,७.

पति-व्रता– -ता तैआ. १, २७,४; –ताः जै. १५०.

√पतीय,पतीयन्ति श.६,३,१२; पतीयसि ऐआ. १,३,५.

पत्नी-कर्मन्– -र्म श. १४,३,१, ३५.

पत्नी-भाजन– -म् ऐ. ६, ३; गो. २,४,५.

पत्नी-यूप– -पः,-पम् श ३,७,२,८

पत्नी-वत्(मतुप्)– -वत् श. ११, ३,२,१; –वतः श. ४,४,२,१२; –॰वन् श. ४,४,२,१५.

पत्नी-शाल,ला– -लम् श. ४,६, ९,८;१०,२,३,१; –लाम् ऐ. ५, २२; जै. १२८; –ले शां. १९,६.

पत्नी-संयाज– -जाः शां. ३, ९^{२}; श. ११, १,६,२७;३३; २,१,३; ६,९;४,१,११;१२; तै. १, २,१, ६; २,१, ३,६,९; ४,१,११;१२; गो.१,३,९; १०; –जान् श. ११, २,७,३०; –जानाम् तै. १, ३,१, ४;७; –जेभ्यः शां. २७,४; –जेषु शां. २७,४; श. ११, २,१,५;६, १०; –जैः शां. ३, ९^{२}; ५, ७; श. ११,१,६,२७.

पत्नीसंयाजान्त,न्ता– -न्ता शां. ८,२; –न्ते तै. १,५,९,२.

पत्मन्-,पत्य-, पत्र-, पत्वन्-, पत्सि- √१पत् गद्र.

पथि(√पथ्)– -थयः मं. २, १, १०; –थीनाम् श. ७,२,१, २०;१३, ४,१,१४; तै.३,७,१३,३.

पथिन्– →पथः ऐ. ३, ११^{२}; ३८; शां. १३, ५; श. ६, २, १, १३;८,६, ३,२२; ११, १,५, ६; १२, ४,४,१; १३,२,७, १२;४, १,१२; ५,३,९; ८,४,६; १४,५, ५,२२; ७,१,११;३,२८;९,१,३; तै. १, ३,४,३; ३,६,२,१; ३,१; ७,६,८;९,९; तैआ. २,६,१;१५, १; ६,२,१^{३};७,२; तां. ४,२,२१; ९,८,११; १६, ५,११; १२; जै. ८६;१६८^{२}; १९०;२०९; आ. १, ११०;४०८; पथःऽपथः श. १३, ४,१,१५; पथा श. २, १,४, ६; ६,२,७; ४,३,४,१६^{३}; १३,२,३, २;६,२; का. १,१,४,५; ६,२,४;

CC-0. In Public Domain. Gurukul Kangri Collection, Haridwar

Digitized by Arya Samaj Foundation Chennai and eGangotri

तै. ३, ८,२२,१; ९,४,४; तैआ. ६,३,१; तां. १, १,२; जै. १४५; १५६; १६८; २०५; मं. २,६,२; ष. ३,१; पथाम् श. ५,१,५,१९; १२,४,४,१; तै. २,८,५,३; पथि श. २, ६,२, ७; का. १, ६,२,४; तां. १,४,१; जै. १८०; पथिभिः ऐ. ६,१५; ऐआ. २,१,६²; श. ५, १,५,२४; ९,५,१,४७; १३,२,७, १२†; १४,१,४,१०²; तै. २,६,७, १;६;१२,१; ८,२,१; ३,१,२,१; ६,११,३;७,७,१४;१३,४; तैआ. १,७,४; ४,७,१; ५,६, ५²; जैउ. ३,६,९,१; ३²; मं. २, ३,५; गो. १, २,९;२,६,२; पन्थाः‡ ऐ. ७, १३; ऐआ. २,१,१; श. १,९,३,२; ४,४,५,४²; ५,३,१,२;५,१,१२; १२,९,१,१४; १४,५,५,२२; ७, २,११;१२; ३,२८; तै. १, ५,१, ४;७,६,६;२,४,२,६; ५,७,३;६, ४, ५; तैआ. ३, १२,७; १३, १; १०, ६३,१; तां. ४,२,२१; ९,४, १६; २५, २,५; १२, ३²; ५; जै. १२५; १५६; १६८²; ष. २, १; जैउ. ३,५,८,१०²; ४,११,३,९²; सा. १,५, १२; २,६,८; मं. १,१, ८;९; गो. १, २,१४; ३, २०²; पन्थानः ऐ. १,२; ३, ३८; श. १४, ७,१,११; तै. ३,९,४,३; मं. २,६,३²; जैउ. १९,३,१; गो. २, १,१; पन्थानम् ऐ. ४, ४; ऐआ. ३, २,४²; शां. ५,५; शांआ. ३, ३; श. १,९,३,२;३,९,३,१०;४, २,५,५;११,१,५,६; १४,९,१,३, का. १, १,४,५; तां. ९, ८, ११; १२, ११,१०²; ११; १५,७,४;९, २; २४,१८,२; २५,२,५;१२,४; जै. १३९;१५२³; ष. २,१; मं. २, ५,७; गो. २,१,१३²;२३;३,१७, पन्थानौ श. १४, ९, १, १९; पन्थाम् ऐ. १,८;९; ७,८; ऐआ. ३,२,४; शांआ. ८,६; श. ३,३, ३,१५:१६; ४,४,५,४;१२,४,४, १; १३,८,३,४; तै. १,४,४,११; २,४,१,४;३,१,२,९;११;७,१४, ५; तैआ. १,३,२; २,६,२;१५,१; ३, १५, २; ६,१, १; ७,३; मं. १,१५.

पथन्व(←पथिन्+मतुप् ,त्→)ती- -ती श. १३,४,१,१५².

पथि-कृत्- -कृत्,द् शां. ४, ३; २५,४;५²; श. १२,४,४,१; गो. २,१,१३; -कृतः तैआ. ६,८;१²; -कृतम् तै. १,४,४,११; -कृते ऐ. ७, ८²; शां. ४,३; श. ११,१,५,५;६; १२,४,४,१; तै. १,४,४,११; गो. २,१,१३; -कृद्भ्यः तैआ. ६,५,१.

पथि-म(त्→)ती- -त्यः ऐ. १,१०; शां. ७,८².

पथि-रक्षि- -क्षयः गो. १, २, १५; -क्षी तैआ. ६,३,१.

प(थ्य→)थ्या- -थ्यया ऐ. १, ११; श. ३,२,३,१५; -थ्या शां. ७,६²; श. ३, २,३,८²;८,२,३; ४. ५, १, ४; तैआ. ३, ९, १; गो. २,२, ९; -थ्याऽइव श. ६, ३,१,१७; -थ्याम् ऐ. १, ७²;८⁴; ११; शां. ७,८⁴; श. ४, ५,१,३; ४; -थ्यायाः ऐ. १,९; -थ्यासु ऐ. १,९²; -०थ्ये मं. २,६,२.

√पद्, पद्यते श. ११,१,६,३२; तै. १, ६,३,७; गो. १, ३,७; ९; पद्यन्ते ऐ. ७, १४; पद्यसे श. १४, ८, १५, १०; पेदिरे, पद्यन्ताम् ऐ. ७, १४; पद्यस्व तैआ. ४, ३८, १; अपद्यत ऐआ. २,१,४; श. ७, १,२,१;४,२,११; तां. ४,१०,१; अपद्महि श. ३,३,३,१५;१६. पादि ऐआ. २, २,२; अपादि श. १४,१,१,११. पादयति ऐ. १,१३; पादयाति तै. २,४,२,४.

पद्(←पाद अद्र.)- →पत्सु श. ५, १,४,८; तै. ३,८,९,२; पदः ऐ. २, ६;३,२६; श. ३,८,२,६;३,२७²; १३,२,८,५; तै. ३,६,६,१; पदा ऐ. १,२५:२,३८;३,२७²;५,१; श. ३,६,३,४;५,४,१,९³; ११,३,३, ३³; का. २,२,३, २३; तां. ४,४, ११; ६,९, २२; जै. ५०; १६०²; १९९; पदि श. ३,२,४,१८²; जै. ३४²; पदोः तां. १३,५,२४; १७, ५,६; जै. १६०; पद्भिः ऐ. ९,१, श. ३,८,२,६; ५,१,४,५; ३,५, १३;१३,२,७,६; ३,३,१; तै. २, २,११,५; मं. २,२,११; पद्भ्याम् ऐ. ३,२६; श. २,३,३,९²;७,३, २,१७; तै. २, ६,५,६; तैआ. ३, १२,६²; १०,२४,१; २५,१; जै. ८²;९२;१४०³.

पच्छ(-द्ऽश-)स्(:) ऐ. २,१८; ३, ११²; ३१; ४, २१²; ६, २; २४²;२८; शां. १६, ३; २५,७²; २६,८;३०,४; शांआ. ९,८²; श. ४,३,२,६;११,५,४,१५; तै. ३,२, ५,३;३,४,६; तैआ. २,११,१; गो. २,३,११;६,८; पच्छाः ऐ. ६,२. पत्तस्(:) तां. ४,५,१५;६,१,११².

पदनुषङ्ग- -ङ्गः श. ८,६,२,३.

पद्वत्- -वत् ऐआ. १, ३, ७; -वन्तम् तै. २,८,४,८.

पद- -दम् ऐ. १, १०;२२; २८;२, २६;३,३⁷;११⁴;१२;१८;२९; ४, ९;५,११²;६,१०; ऐआ. १,१,१; २,२,२²;५,२,२; शां. १४,२²;३; १५,३;४;५²;१७,१;२२,८²;२३, ६³;२६,५; शांआ. २,१; श. १,४, १,२५; ३,३,१,३; ४;६;८;१०², २,१;५,३,१३;६, ३,४;७,१,१५; १८²; १२,४,१,४; १३,४,३,४;

†'-भिः' इति सुपा. स्वरोऽशुद्धः। ‡ पा. ६,१,१९९;७,१,८५-८८ द्र.।

Gurukul Kangri Collection, Haridwar

Digitized by Arya Samaj Foundation Chennai and eGangotri

१४,८,१५,१^{२};२^{२};३^{२}; ४^{३};८;९^{४}; तै. १,४,३,६; ४,१०; ३,६,१०, २;७, १०,६; १०,९, १३; १४; तैआ. १,१३,३; ३,११,११;१३, २; ६,१०,२; तां. ७,८,७; ८,५, २^{२};१५,१२,७; १७, १,१३; जै. १०१; जैउ. ३,६,७,१; ६;७; आ. १,५६६^{२}; सा. १, ८,३;५; ष. ४, ४;७; गो. १,१,२५^{४};३०;२,१८; ३,१६;२,६,११^{२}; –दस्य जै. ३४; ष. २,१;२; –दा तै. २, ४,६, १; तैआ. १०,१,४; –दात् श. १,७,२, २०^{२}; –दानि ऐ. १,६;१७;३,१८; ४,६^{३};६,२४^{३};२६;८,९; शां. ३, २;११,२;२३,२; २७,३; शांआ २,१; श. ३,३,१,१^{३};५,१, ३४; ४,१,३,१७; ६,४,२,५; ६,२,७; ९, ३,१,१७; तै. २,८,८,५; तां. ९,१,४;१६;१९;१५,१२,७;१६, ११,१०; जै. ९०;१०१; जैउ. १, १,७,३; १३,१,१; ष. ३,१; गो. १,५, २३; २,५, २^{३}; –दाय श. १४,८,१५,१०; तै. २,८, ९, ९; –दे ऐ. १,२०; २८; २, ३५^{३};३, ११^{६};४,२९^{२};३०^{२}; ३१;५,१; ४; ६;१२;१६;१८; २०;७,९; ऐआ. १,३,७;५,३;५,१,६; शां. ९,२; १४,२^{२};५;२२,१;२;३;८; शांआ. ७,१४^{२}; श. १, ८,१,७;२६; २, १,४,२४^{२};३,३,१,३;४; ६,३,३, २२;१४,८,१५,५; का. १, १,४, २३; तै. १,१,५,९;२,४,६,२;३, ६,२,१;९,२३,१^{२}; तैआ. ३,११, ४;५;११; ४,२,६; ५,३,३^{२}; तां. १,६,५;१३,१०,१६; जै. १०१; जैआ. आ. १,५६६; जैउ. ३,६, ८,१;५; गो. १,२,१८^{२}; –देऽ-दे श. ४,३,२,६; ११,२,५,२^{२}; तै. ३, ९, २३, १; २^{३}; तैआ. १०, १,८; –देन ऐ. ५,१०; ६, ३३; ३५; शांआ. २,१; श. १,१,२, १३;९,३,९;३,६,३,३;१४,४,२, १८; का. २,१,२,१२; तां. १०, १२,२; जैउ. ३,६,७,७; गो. २, ६,१०;१३; –देषु ऐआ. ४,२९;५, २५; शां. १७,७^{३}; श. १३,५,२, १४; गो. २,५,५^{३}; –दैः ऐ. ५, १०; श. १०,२,६,१३; तां. ९,१, ५;१६;१९; १०,५,३; गो. २,६, १०.

पद्-निधन– -नम् तां. ८,४,११; १०,१०,१;१४,११,१३;२२; जै. ३८; २००; –नानि दै. १, २; –नेन तां. १०,१२,३.

पद्-पङ्क्ति– -ङ्क्तयः शां. १,४; १८,१४: -ङ्क्तिः श. ८,५,२,४^{२}.

पद्-पांसु– -सून् का. २, ६,८.

पद्-प्रस्ताव– -वम् तां. ८, ३,७; ४,११.

पद्-मात्र– -त्रे ऐआ. ५,१,३.

पद्-विग्रहण– -णस्य शां. १५, २; १६,३.

पद्-विद्– -त्,द् श. १४, ७, २, २८; तै. ३,१२,९,८.

पद्-वी– -वीः तैआ. १०,१०,१; ५०,१.

पद्-स्तोभ– -भः तां. १३,५,२१; जैआ. २, १४, १०; –भम् तां. १३,५,२२; –भस्य तां. १३,५, २४; –भाः आ. २,४,१०; –भेन तां. १३,५,२३^{२}; –भौ जैआ. १, ४७५.

पद्स्तोभ-त्व– -म् तां. १३, ५, २४.

पदा(-दऽअ-)क्षर– -राणि गो. १, ५,२३.

पदा(-दऽअ-)नुषङ्ग– -ङ्गाः ऐआ. १,५,२; –ङ्गान्, –ङ्गैः शांआ. २, १६.

पदा(-दऽअ-)वग्राहम्(णमुल्) ऐ. ६,३३;३५; गो. २,६,१३.

पदो(-दऽउ-)दर्क– -र्काणि शां. २२,५.

पद्नीय– -म् श. १४,४,२,१८.

प(द्य→)द्या– -द्यया तां. ८,५,७;१२, ११,२२; –द्या शां. २७,३^{२}; तां. ८,५,७^{२}; १२,११, २२; –द्याभिः ऐ. ६,३५; गो. २,६,१४^{२}; –द्याम् मं. २,८,२.

पन्न्– -न्नम् गो. १,३,९^{२}; –न्नम्ऽइव तां. १२,१२,८; –न्नात् श. ७, १, २,१; तैआ. ६, ३, २; ४,२; ९,२.

पद्म– -द्मः ष. ४,७; गो. १, ३, १६; –द्मम् जैउ. १, २,३,४; ९,१,३; २,५.

पद्म-कोश-प्रतीकाश– -म् तैआ. १०,११,२.

√पन्,पनिप्नतम् ऐ. १, ३०; शां. ९,६.

पनाय्य– -म् ऐ. ६,१५; शां. १९,९.

पुनि(ष्ठ→)ष्ठा– -ष्ठा तै. ३, ७,७,१.

पुन्य-तम– -माय तै. २,८,७,६.

पपिवस्(√१पा)– -वान् गो. १, २, ९; –वांसः श. ४,४,४,११^{४}.

पपुरि(√पॄ)– -म् तै. ३,१,१,९.

पप्रि– -प्रयः तै. २,७,१६,१; तां. १, ७,५; –प्रिः जै. ६२; –प्रिम् तै. २,४,३,८;७,४,१.

पप्रि-तम– -म् श. १,१,२, १२; का. २,१,२,११; तै. ३, २,४,४.

पप्रथान(√प्रथ्)– -नेभिः शां. २३,३.

पुयस्(√१पा)– -यः ऐ. १,१;२२^{३};२, २०;५,२७^{४};७,२;३^{४};८,११; शां. २,१;५,४^{२};९,३; १०,६; १३,४; शांआ. १,४; १०,८; १२,२; श. १,२,१,२२^{४}; ३,१,२५^{२};५,३,५; ६,४,८; १५;७,१, १०; २,२,४, ४;५; १५; ३,१,१७; ४,१५^{२};५, १,३;६^{३};३,४;६^{३};७; ३,१,३,९^{३}; २,४,८; ३,४,७^{३};८,४,८^{३}; ४,१, ४,९; २,४,२१; ३,५,१३^{४}; २२; ४,४,८; ५,२,२,२; ३,४,१९;६,

CC-0. In Public Domain. Gurukul Kangri Collection, Haridwar

Digitized by Arya Samaj Foundation Chennai and eGangotri

५,४,१५[३]; ७,१,१,४४[५]; २,२, १०;३,१,४६;५,२,१७; ९,१,२, ५[२];२,३,३०;३१; ५,१,५६;११, १,७,२; ३,१,२;३; १२,४,१,७; ५,१,४;७,१,६; ३,८[४];१२;१३[२]; ८,१,२०[२];२१;२२[२];२,१३;९,१, २; १३, १,९, ३; ३,८, १; ६; १४,२,२,४०; ३,१,२३;४,३,४[२]; का. १,२,४,३;४; ११;३,१,१०; ४,१,१२[२]; ३,३;५[३]; ६,३,५[२];२, १,४,२०[२]; तै. १,४,३,३[६]; ७,१, १;२,२,९,७;४,६,९;६,२,१;३[२]; ३,५;११, १;२[२]; ३;४;५[३];७;८[२]; १०;७,७,४; ३,१,४,१३;२,१,५; ३,३,५;७,१,४;५[५]; ६[२];७[४]; ८[४]; ४, २[५]; ७[२]; ११; १५–१७; १०, १; ८, १३,१; ९, १७, ४; ५; तैआ. २,८,१; ९,१; ४,१२, १; ५,३,९; १०,१[३];२[३]; ६,६,२; ९,१; तां. ९,९,२;३; १३,१,५[२]; १८,९,१२; २१, १,१; २४,१८, ३; जै. ३; १४९; जैउ. १, १५, १,२; ३,४; सा. १,४,१; मं. २, ३,१५; गो. १,२,२०; २,१,१७; २२[२];२,६; –यसः श. १, ७,१, १८; २,५,१,१५[३];२,९[२]; १४,३, १,३१[२]; का. १, ३,१, ९; ४,३, १३[३];५,१,७[२]; तै. २,४,८,२;३, ७,१,५; ४,७; तैआ. २, १०,१; तां. २१, १,३;४; ५[२];६; ७[२];८; –यसा ऐ. १,२२;२,२०;३,४०[२]; ७,२[३]; शां. २,१; ५, ४; १२,१; श. १,५;३,५[२];७,१,१०;९,३,६; ३, २,४,८;१४; ४, १,४,८[४];९; ४,३,१४; ४,८[३];६,५,४,१६;७, २,२,१०[२]; ३,१,२१; ५,२,१७[२]; ९, २,३,३०; ३८; ११,६,१,९; १२,५,१,४; ७,३,८; ८,२,८;९; १०;१५; १४,१,२,२५; ४,३,६; तै. १,४, ८,३; २,१,५,४; ५;४, ३,१;५,४;५,२,२; ६,४,२;६;८, ४;१०,३; १४, ३; ७,७,४; १५, ४[२];१७,३;३,१,२,३; ७,१,५;७; ९;९,४;९;१३,२; तैआ. २,४,१; ३,१४,२; ४,११,५;२१,२;५,३, ९;१०,२[२]; ६,१,२;१२,१[२]; १०, ४२,१; तां. १,३,९; १३,४,१०; १८, ४,४; जै. ३[२]; जैउ. ४, ५, १,२; मं. १, ८,२; –यसाम् जै. ८४; –यसि शां. ४, २; शांआ. ११,४; श. ५, ३,२,१;२; ७,५, २,१७; १४,४,३,५; तै. २,१,६, २;३,१,४,३;४;६; तैआ. ५,११, ४; सा. २,८,३[२]; गो. १, ३,२३; २,१, १७; –यांसि ऐ. ७, ३३; शांआ. ४,८; श.७,३,१,४६; तै. २,४,६,११; ३,७,६,४; तां.१८, ९,२१; सा. २, ३, ११; गो. २, ३,६; –योभिः तै. १, ४,८,३.

पय(-स्ऽआ-)आहुति– -तयः श.११, ५,६,४; –तिभिः श.११,५,६,४; तैआ.२,१०,१; –तिम् श. २, २, ४,४; ५; का.१,२,४,३;४.

पय(स्य→)स्या– -स्यया शां. १६, १०; शां.१९,७; श.५,४,४,१;५, १,६;९,५,१,५४[२];५५[२]; १२, ३, ५,८;९,२,१२[३];१४,२,२,४८; तै. १,५, ११,२; गो. १,५,९; –स्या ऐ.२,२३;२४; शां. ४,४; ५, २; ४[४];१३,२[३];१८,१२[३]; श.२,४,४, १०;१४[२];१८;१९;२१[२];५,१,१५; १६;४,२,५, १९;२२[२]; ५, ४,३, २७[२]; ५, १,१; ९, ५, १, ५६[२]; १२,९,२, १२[२]; का. १, ३,४,६; ८[२];१०; १२[२];४,३,१३[२]; तै. १, ५,११, ३; जै. १२०; गो. २,१, २२[२]; –स्याभ्याम् श. २, ५, २, ३६; का. १, ५,१, ३१; –स्याम् ऐ. २, २२; श. २, ५, २, १८; –स्यायाः श. २, ५, १,१२; का. १, ४, ३, १०; १३; ५,१, ३८; –स्यायाम् श. २,५,२, १७; का. १,५,१,१४; –स्यायै श.२,५,१, १५; २, ३७–४०; ४६; ६,२,२, ३९; –स्ये श. २, ५,२,९[२]; का. १,५,१,७[२].

पयस्व(-स्+व)†– -म् जै. १२७.

पयस्वत्(-स्+मतुप्)– -स्वत् श.१३, ३,७,७;तै.२,७,७,४[२];३,७,४,७; ९,१९,२; तां. १,६,३;–स्वते तै. २,७,७,३; –स्वन्तः श. १२, ८, २, १५; तै. २, ६, ११, १०; –स्वन्तम् श. ३,९,४,५[२]; तै.२, ७,७,३; –स्वन्ति तां. २४, १८, ३; –स्वान् शांआ.१२,२;७; श. १२,९,२,९;१३,३,७,७;तै.२,६, ६,५; ७,७,४; ३,९,१९,१; गो. २,१,७.

पयस्वती– -ती श. १,२,५,११; ९,१,७;४,५,८,९; का. २,२,३, १०; तै. २,४, ८,६; ६,८,३;३, ५,१०, २;७,६, ६; मं. १,८,८; २,२,१;८,१; –तीः तै. १,४,८, ५;३,२,१,५;७,४,७; –तीम् तै. ३,७,७,१३; मं. २,२,१७.

पयस्विन्– -स्वि तै. १, ७, ५, ४; –स्वी तां. १८,९,२१.

पयो(-स्ऽग्र-)ग्रह– -हाः श. १२, ७,३,१२;१५;१६; १७[२]–१९[२];८, १,१;–हान् श.१२,७,३,१३;१९; २०;२२;८,१,१; ९,३,११; –हैः श. १२,९,३,१४.

पयो(-स्ऽधा-)धा– -धाः तैआ. ४, ७,४.

पयो(-स्ऽभ-)भक्ष– -क्षः सं. ४; सा. ३,९,१.

पयो(-स्ऽभा-)भाजन– -नः शां. ५, ४;१०,६;१३,२; गो. २,१,२२.

पयो(-स्ऽव्र-)व्रत– -तः शां. ८, ९; श. ९, ५, १, १; २; ८[२];

† =पयस्वत्। जै.- शाखीयास्तथा पठन्तीति C. टि. द्र.।

CC-0. In Public Domain. Gurukul Kangri Collection, Haridwar

Digitized by Arya Samaj Foundation Chennai and eGangotri

सा. १, ४,४;८; –तम् सा.१,३, १०;–ताः श. ९,५,१,२.

पयोव्रत-ता- -तायै श. ९, ५, १,१.

पर,रा- -रः ऐ. २, ७; ५, २१; ६, २०; २२; ऐआ. ३, १, ३^{३}; ५; शांआ. ७, १४; श. १, ६,१, १८;२,६,४,९; ३,६,४,६^{२}; १०, ४,२,२६^{२}; २९^{२}; ११,६,३, ११; १३,५,२,२१;४,४^{२};१४,६,७,२; ६;७,२,२३; ३,११; ९,४, ११; का. १, ६,४, ९; तै. २, ८,३,२; ३,७,९,५;९,५,५; तैआ. १,३१, ५;१०, १०,३; ११, १^{४}; ६२,१^{२}; तां. ९,४,१६; २५, १६,३; जैउ. १,१४,२,१०; २,२,४,११;३,५, ९,३;४,११,३,१३; सा. २,४,७; गो. २,६,४; –रम् ऐ. ६, ५; शां. ११,५;२२,४; शांआ. ७,९;१०; ११^{५}; श. ४,१,१,२३^{२}; ५,१,१, १३^{२};३, ११; ४,२,१०; ७,५,२, २०^{२};९,१,१,२९; ११,६,२,१०; १२, २,३, १०^{२};४, १, ४; १३, ८, ३, ४; १४, ४, २, २३; २६;५,३,११;६,७,३; का. १,३, १,३; तै. १,२,२,३; ७,८,६^{२};२, ५,५,२;३,७,१४,५; तैआ. १,८, ४^{२};५; १०,१; ३,१५,२; ४,२०, २;६,७,३; ८,१,१; १०,१, १^{२}; १०,३;११,१;१२,१;६२,१^{४}; जै. ४;१६;१४३;१८६; जैउ. १, ८, १,३;९,३,४; मं. १, १,२; १५; ६,९; वं. ३^{२}; ष. १, २;५, १०; गो. १,४,२१^{२};२,३,११; –रम्ऽ-रम् श. ४, २,४, ७; –रया शां. २७, ६; –रस्मात् श. ७, ५, २, २०; –रस्मिन् शांआ. १, १^{३}; तै. ३,७,९,८; तैआ. २, १५,१; गो. १,३,१९^{२}; –रस्मै ऐ.८,७; ऐआ. ३,२, ३;४^{३}; ५,३,३; शांआ. १, १^{३};८,५;६; श. २,६,४,९^{२}; ९, ५,२,३; १२^{२};१३^{४};१०,५,२,५^{२}; का. १,६,४,९^{२}; –रस्य तैआ. ४, ५,५; जैउ. १,२,२,३; गो. १,३, १९; –रस्याः श. ६,६,३,१;१२, ४,४,३; –रा श. ४, १, १, २७; तैआ. १०, १०, २; –राऽ-रा श. ६, ३,३, २५; –राः ऐ. ३, १५; श. १, ६,४,१; १४, ९, १,१८; –राणाम् तै. १, २,४,३; तां. ४, ५,३; –राणि ऐ. ६,२०^{२}; तै. १, २,४,३^{२};२,५,६,५; तां. ४,५,४; आ. २, १४, १; गो. २, ६, २^{२}; –रात् तैआ. १०,१,१; –रान् श. १२,२,३,१०; सा.१,५,१५; गो. १,४,२१; –राम् शां. ५, ७; श. ४,१,१, २२;२३; १३, ३,३,५; १४, १,३,२६^{२}; ४,६; २,१,१४; २१;२, १३; १४;१६; १८; ३२; ४०; तै. १,६,७,४; ३,८, ९,३; १२,२;९,१३,२; तैआ.१,१२,४; तां.५,८,८;१५,७,२;११,९;२१, ४,११; जै. ३३;१४२; ष. ३,८^{२}; –राम्ऽ–राम् श. ६, ३,३,२५; –रासः ऐ.३,३७;७,६; –रे ऐ.६, ३४; शांआ. ३,१; श. ३, ५,१, ३१;५,१,५,२१; १४,३,१, २०; तै. २,६,१६,२^{२}; गो. १,३,७;९; –रेण ऐ.३,३७;८,१४; ऐआ. २, ४,१;३,१,६; शांआ. ७,१५; श. ५,३,४,१५; ६,४,४,२;७,१,१, २४;३,१,१४;१५; ९,४,२,२;३; १०,५,४,२;१४,४,१, १३–१७; तै. ३,११,७,४^{२}; तैआ. ३, ११, ६;१०, १०,३; जै. ८८^{२}; २०८; जैउ. १, १,६,४; २,४,२,२–६; सा. १,८,९; २,८,१; –रेभ्यः श. ३, ६, ४, ६^{३}; –रेषाम् शां. २६, १^{२}; श.१२,२,३,६^{३};७; सा.३,३, ५; गो. १,३,१९^{२};४, १८^{२};१९^{३}, २१^{२}; २,२,१५; –रैः श.४,१,२, १६; तै. १,२,४,३; तां. ४,५,३.

पुर-तर- -रे श.११,५,१,६.

पर-स्व- -म् तै. १, २,४,३; तां. ४, ५,३.

पर-लोक-स्थान- -नम् श. १४, ७, १,९^{२}; –ने श. १४,७,१,१०.

पर-(स्व→)स्वी- -स्वी मं. १, ६, २८.

पर-म,मा- -मः ऐ.१,१; ऐआ.२,३, ६; शां. ११, ६; १४,५; १६,७; शांआ. १,५;१२,४; श. ३,३,३, ८;१०,५,२, ११;४,१८; १२,८, ३,१६; १३,३, ३, १^{२}; ७,१,२; १४,७,१, ३१^{२}; ३२; तै. २, २, १०, ५; ३,९,८, ३; तैआ. १०, ११, २; तां. ३, ३,२; १६,९,२; जै. ९०; १६५; गो. १, ५, २३; –मम् ऐ.१,२१^{२};२,१९;२४^{२}; ३, २४^{२};५,२^{४}; २१^{२}; ६, २०^{२}; शां. ११,६;१३,७^{२}; १४,५;२६,१६^{२}; श. २, ६,४,९^{२}; ३, ७,१, १५; १८^{२};४,४,२,१४; ५,१,५,६; ६, ३,२,२; ३, २५;७,४,४^{२}; ७,५, २,१८; २०; ३४;३५; ९, १,१, २८^{२};२,१, १२^{२};३, ३९; ५, १, ३७; ३८^{२}; ११, ७, १, ३; १२, ८,३, १२; १३, ३,३,१; ५, १, १७; १८; १४, ६, १०, ३; ६; ९; १२; १५; १८; ८, ११, १^{६}; का. १,६,४,९^{३}; तै. १, ३, ३,२; ६,८; २, २,१,४; ६,३^{३}; ९,१०; ४,६,११; ३,९,५,५^{३}; १२,३,१; तैआ. २,११,१;५,३,९; १०,१, २; ११,१^{२}; ६३, १^{१२}; तां. १२, १३,२७^{२};१३,११,१७;१५,१,२; १६,८,२; २१,१०,९^{२}; जै. ७४^{१}; ९७^{२}; १४३; १६५; ष. ४, ४, –मया श. २, ३,२, ११; तै. १, ३,६,३; –मस्य श. ११,७,१,३; तै. २, ८, ३, २; तां. १३, ११, १७; जै. १६५^{२};–मस्याः श. ६, ६,३,४; तै. ३,७,९,२; जै. १६५;

CC-0. In Public Domain. Gurukul Kangri Collection, Haridwar

Digitized by Arya Samaj Foundation Chennai and eGangotri

–मस्याम् श. १,२,४,१६^{२}; १७; १९; का. २, २,२,९^{२}; १०;११; तै. ३, २,९, ३;४; –मा ऐ. ३, १५; ४,३२; शां. २२, २^{३}; २४, २; श. २,३,४, १५; ५,१,५,६; ६,६,३,४;७; १०,२,२,६^{२}; १४, ७,१,३१; का. १, ४,१, १२; तै. १,३,६,२; तां. २४,१०,२^{२};२५, ९,४; जै. १६५^{२}; –मा: ऐ. ३, ३७; ४,१८^{२}; –मात् श. ११,१, ६, १६; तैआ. १०, १, १६; –माम् ऐ. ३, १५; श. २,६,४, ९^{२};५,१,५,६; ११,५,१,८; १४, ९,४,२९; का. १,६,४,९; तै. १, ७,१०,६;२,२,१०,५; ३,३,११, ३; तैआ. १०, १, ९; तां. २३, १०,२^{२}; जै. १६५; –मायाम् तां. २४, १०,३; २५, ९,४; –मे ऐ. ७,१३;८,८; शां. २६,११^{२};३०, ११^{३}; श. ७,५,२,१८; २०;३४; ३५; ८,२,३,१३; ६,२,१९^{५};९, २,३,३९; ५,१,४६;४७; ११,१, ६, १६; १२, ७, ३, १४; तै. १,४, २,२; २, ४, ६, २; ११; ५, १, २; ६, १, ४; ८, २, ७; ९,६; ३, ७,१, ४;६, ५;१२,५: १३,२; ३;४; १०,९, १४; तैआ. १,९,४;२,११,१;३,११,९;६,३, १;४,२^{३}; ६,१; ८,१,१; ९,६,१: १०, १,१^{२}; तां. १५, १,१; गो. १,१,२२;२,१,३; –मेण श. १, ७,१,११; ३,३,३,८; १२,८,३, १२; १३,३,२,१; ३,१; ७,१,२; तै. १, ३,३,३; ६,८; ३,२,३,२; तैआ. ५,३,८; –मैः ऐ. ४,१८^{२}.

परम-चिकित्सक्– -कः श. ११, ५,७,१.

परम-जा– -जाः तैआ. १,२५,३.

परम्-ता– -ता श. २,२,३,५; ४, ४,५^{२};५,३,३,९;११,५,७,२; का. १, २,३,४; ३,४,३^{२}; –ताम् ऐ. ८, १४; १५^{२}; १९; श. ३,१,१, १२; ५,३,३,९; १३,३,३,१;७, १,२; १४,४,२,२३;८,१३,१;२; तां. १६,९,२; जै. ९०^{३}; –ताम्ऽइव श. २, ४,४,५; का. १,३, ४,३.

परम-पुच्छ– -च्छे शांआ. १, ५.

परम-पुरुष– -षः जैउ. १, ८, ३,२.

परम-मत्– -मन्तः ऐ. ५,२१.

परमा(-मऽआ-)त्मन्– -त्मा तैआ. १०,११,२.

परमे-ष्ठिन्(√स्था)– -ष्ठिनः श. १४, ५,५,२२;७,३,२८; तै. १,५,५,१;२,२,९,१०;१०,५;७, ६,३; आ.१,१^{२};२,१५,७; जैआ. २,२,६; सा.२,८,३: दै. ३,२२; –ष्ठिनम् ऐ. ८, १२; १७; तै. १, ४,१०,९; –ष्ठिना श. ६,२,३,५; ८, ७,३,१५; –ष्ठिने श. १२,६, १,३; जैउ. ३,७,३,२;–ष्ठी ऐ.८, १४;१९: शांआ.१२,३;४; श.६, २,३,५:१०^{२};८, २,३,१३^{२};४,३, १९^{२};७,१,२१^{२}:३,१४^{२};१५:१६; ११,१,६,१४;१६^{२};१७:१८:१२, ६,१,३; १४,५,५,२२;७,३,२८: तै. १,५,५,६:७,१०,६; २,५,२, ३; ७, ६,१; तैआ. १०, ६३,१: तां. १९,१३,३;२२,१८,४; जैउ. ३,७,३,२.

परमेष्ठि-ता– -म् तां. १९, १३, ४;२२,१८,५.

परमेष्ठि-त्व– -म् तै. २,२,१०,५.

पुरा(-रऽअ-)न्तकाल– -ले तैआ. १०,१०,३.

परा(-रऽअ-)र्ध– -र्धः श. ९, १,२, १६^{२};१७^{२}; –र्धम् श. ११, २,३, ३^{२}; तै. ३, ८,१६,४; जै. १६०: –र्धात् ऐ. ८,१५^{२}; –र्धाय तै. ३, ८,१६,४; –र्धे श. ७, २,१,१५; ८,५,१,४;७.

परार्ध-तस(:) श. ९, १,२,१६^{२}.

परार्ध्य,र्ध्या– -र्ध्यः शां. ७,१^{२}; श. १,५,३,१३; ३,१,३,१;८,४, १;५,२,३,६; ९,१,२, १६; गो. १,१,३७; –र्ध्यम् शां. २५,१५; शांआ. १,७; श. ४, १,१, २३; १३,७,१,२: –र्ध्यस्य शां. २५, १५; –र्ध्या श. ३,३,१,१: ९,२, १७; –र्ध्याः शां. २६,१५.

परस्(:) ऐ. २, ७; श. १, २, ३,४; ३,२,१५;२,६,२,१७^{३}; ३, ३,३, ४^{२};५,४,१४;१७;६,१,२२;६,१, ३, १७: १३, १,२, ९^{२}; का. १, ६,२,८^{२}; तै. २,८,९,४; ३,७,१, ३:८,४,१^{२}; तैआ. ६,३,१;४,२; तां. १२, १३, ३२; २०, ११,६; २४,१,९: जै. ७७;१०३;२०५^{२}; २१२; गो. २,६,२.

परः-परोवरीयस्– -यः, –यान् जैउ. १,२,३,५.

परः-पुं(स→)-सा– -सा श.१,३,१, २१^{२}.

परः-शत,ता– -तम् तै. १, ७, १०, ६; –ताः श. ५,४,३,१; –तानि तै. १,६,४,५.

परः-षष्ट– -ष्टेषु श.१०,२,६,८.

‡परः-सामन्– -मसु तै. १,२,२,४^{२}; –मानः तै. १, २,२,१^{२};२; ३,१.

‡परः-सहस्रा– -स्राः जै.१४५;–स्रान् श. १३,५,४,१३.

पर-उ(रु→)र्वी– -र्वीः श. ३, ४, ४,२६^{४}.

पर-ऋक्शत-गाथ– -म् ऐ. ७, १८.

परश्चत्वारिंश– -शेषु श.१०,२,६,८

परस्तराम् तै. ३,७,१,४; जै. १६८^{३}; २०५; परस्तराम्ऽइव श. ३, ४, २,३; जै. २०५; परस्तराम्ऽपरस्तराम् तां. १७,१४,३.

‡ स्वरस्तु 'दिवोदास-' इत्यादिवज्ज्ञेयः । † '-स्र-' इति अ. स्वरः ।

CC-0. In Public Domain. Gurukul Kangri Collection, Haridwar

Digitized by Arya Samaj Foundation Chennai and eGangotri

परस्तात् ऐ. १,२५; २,३३; ३,४३; ४४^{२};४,१^{२};१३; १४;१८^{५}; १९^{२}; ६,३२;७, १९; ऐआ. २, २, ४; शां. ३,३;५,२;४;७; ७,८; १६, ५;२१,१;२४,३;५; २६,१;२७, ३; शांआ. ४, २^{४}; श. १, ४,२, ४^{३};५,१,१०^{२}; ९, ३,१०^{२}; २,३, ३,१२;४,२,१४^{२}; ३,२,४,२; ३, १,१;७,३,१३^{२}; ४,३,१, ११;४, २,१४;६,९,६; ७.१,१, २४;२, १,१३; ९,१,२, ३०^{२}; १०,२,६, ४^{२};६,५,४;८; ११,४,३,७; १२, ४,४,२^{२}; १३,२,६,३; तै. १,२, ४,१;४,१,१;६,३;५,१, १^{५}–४^{५}; ५^{४};३,४; २,५,६,५^{२}; ८,९,५;३, १,२,६;९,४,४; तैआ. २, ६,१; ३, १३,१; ५,७,१२; १०,१,१; तां. ४, ३,८; ९; ५,८;७, १;६, १०,११; जै. ८९; १०३; १५३^{२}; मं. २,६,१२; गो. २,१,१२;२०; २२;२५;४,१०^{२}.

परस्तात्-प्रति-विहि(त→)ता- -ता शांआ.५,५^{१०}.

परस्प(-स्√स्पा)- -स्पाय श. १४, ३,१,१९†.

परस्प-त्व- -त्वाय श.१४,३,१,९.

परस्पा- -स्पाः ऐ.१,२८; शां.९, २; तै. २,४,७,६;८, १,३; ३,७; तैआ‡.४,११,२;३; –स्पायै तैआ. ४,११,३;५,९,१^{३}.

परस्पर- -रः शां. ८,९; श. ३, ४, ४,२७^{२}.

परोक्ष(-रस्ऽअक्षि)- -क्षम् श.१,८, १,२०;२९-३५;२,१,२,११;२,३, ८;१८;३,१,३,२५^{२};५,१;३,३,९; ८,१,१०^{२};४,३,३,१२;४,१,२;५, ३,४,२७; ६,१,१,२;११^{२}; २,३; ७,१,२३; ७,४, १,१०;१३;१६; २,१२;५,१, २२^{२}; ८,३,३,७;६, २,१३;९,१,१,२;७;२,२२^{२};३६; २,१,६^{२};७^{२};३,३,१४; १०,५,२, १४;६,२,२; ११,१,६,२२;५,१, १५;१६;१३,८,१,१^{२}; १४,१,१, १३; तै. १,५,६,७; तैआ. ५,७, ६; तां. ४, ८,८; ५,४, १५;७, १०,८^{२};१२,२,५; ९;८,४; १३, २,८;१४,२,३;४;५; १५,९,१५^{२}; ७,२; १७,१,१; १९,२,२; २२, १०,३^{२};४;२३,२६,२; जै. १८२; १८५; जैउ. १, ६,१,४; ७,२,२; २, ३, २, ७; –क्षम्ऽइव ऐ. ७, ३१^{२}; श. २,२,१,९;२२; का.१, १,२,७;२,१,६; १३; ३,६; १४; जै.३४; –क्षात् ऐ.३,३६^{२}; –क्षेण ऐ. ३,३३;४३^{३};७,२६;३०: ३१; ऐआ. २,४,३; श. १४, ६,११, २; तै. १,५,९,२; २,३, ११,१; २;३^{२};४;३,१२, २,१; ४,१; जै. १७६; जैउ. १,१३,१,३; गो. १, १,१;७^{३};३९; २,२१^{२}; ३,१९;४, २३: –क्षेणऽइव जै. १६८; जैउ. ३,३,२,६.

परोक्ष-काम- -माः श. ६,१, १, २;११^{२};२,३;७,१, २३; ७,४,१, १०;१३;१६;२, १२;५,१, २२^{२}; ८,६,२, १३; ९, १,१,२; ७;२, २२^{२};३६; १०,५,२,१४;६,२,२; १४,१,१,१३.

परोक्ष-प्रत्यक्ष,क्षा- -क्षस्य तां. १५,१,११; –क्षा सं १.

परोक्ष-प्रिय- -याःऽइव ऐ. ३, ३३;४३^{३};७,३०; ऐआ. २,४,३^{२}; श. १४,६, ११,२; तै. १, ५,९, २;२.३,११,१;२; ३;४^{२}; ३,१२, २,१;४,१; गो. १, १,१;७^{३};३९; २,२१^{२};३,१९;४,२३.

परोक्ष-वैश्वदेव- -वानि शां.२४,९.

परो(-रस्ऽबा-)बाहु- -हु श.६,४,३, १०^{२};७,२,९^{२};३,२^{२};१०^{२}.

परो(-रस्ऽर-)-रजस्- -जसि श. १४,८,१५,५; तै. ३, १०,९,४; –जसे श. १४,८,१५,१०; –जाः श.१४,८,१५, ४^{२};९; तै.३,७,७, १३;१०,९,४^{२}; तैआ. १,२५,३; ष. १,२.

परो(-रस्ऽअ-)वर- -म् श. १, ६, २,४; १२,८, ३, ३०; १३, ५, ४,३.

परोवरीयस्- -यांसः ऐ. १, २५; –यांसम् ऐ. २,३५.

परोवरीयसी- -सीः शां.८,९.

परो(-रस्ऽविं-)-विंश- -शेषु श.१०, २,६,८.

परो(-रस्ऽअ-)शीत- -तेषु श. १०, २,६,८.

**परोह्वी(-रस्ऽअह्व)$-** -ह्वीः श. ३, ४,४,२६^{४};२७^{२}.

परशु- -शुः शांआ.४,११; श. ३,६, ४,१०^{४};१४,९,४, २६; मं. १,५, १८; –शुना शां. १०,१; शांआ. १,८; श. ३, ६, ४, १०; –शोः ऐ. २,३५.

परशु-वृ(क्ण→)क्णा(√व्रश्च्)- -क्णा श. ५,३,२,५.

परश्वन्||- -श्वा शांआ. ३,२.

परा ऐ. ४,२०; ऐआ. २, १, ६^{२}; श. १४,१,४,१०; तैआ. ४,७,१; ५, ६,५; तां. २, २,३; जैउ. ३, ६, ९,१;३^{२}.

पराक- पराञ्च्- अद्र.

परा√क्रम्,**पराक्रमध्वम्** तै. ३, ७, ५,१; **पराक्रमत** तैआ. ५, २,९; १०; तां. ८,५,२.

परा-क्रमण- -म् तां. ८,५,२.

परा-क्रम्य तां. १४,१,६.

परा-क्रान्ति- -न्तिः जैउ. १, ८, २,५.

---

†'-स्पा-' मुपा. स्वरोऽशुद्धः। तु. =य. ३८,१९। ‡'-स्यायाः' इति कालि. मुपा. अशुद्धः। $परों'ऽह्वी (←-रस्ऽअंहुगद्र.)- इति MW. प्रमृ.। ||Kt. टि. द्र.।

CC-0. In Public Domain. Gurukul Kangri Collection, Haridwar

Digitized by Arya Samaj Foundation Chennai and eGangotri

परा√ख्या,पुराचख्यौ श. ११, १, ६,६; पुराचख्युः श. ११, १, ६,१५.

परा-ख्याय जै. १९०^{२}.

पुरा-गत(√गम्)- -ताः श. १०,५, ४,१६.

परा√चर्,पुरा···(चुरति) श. १४, १,४,१०; पुरा···(चरति) तै. २, ८,५,४; तैआ. ५,६,५.

परा√जि,पराजुयते श. १,५, ३,६; पुराजयते तै. १,२,६,६; पुराजेषि तै. १,२,६,६; पराजयेथे ऐ. ६, १५; तां. २०,१५,७; जै. १४८; गो. २,४, १७; पराजिग्ये ऐ. ६, १५^{२}; तां. २०,१५,७; जै. १४८; पराजयामहे गो. २,२,७; पुराजयातै श. १, ५,४,६; पराजुयासै तै. २,४,७,८; पुराजयन्त ऐ. १, १४; २,३६; श. १, ५, ४, ११; जै. १५५; गो. २,२,७;१६.

पराजीयते सा. ३,६,६-९.

परा-जय- -याय ऐ. ८,९.

पुरा-जित- -तस्य जै. १२८; -ताः तै.. १,६,६,२.

पुरा(-राऽअ-)ञ्च्(√अञ्च्)- -राक् ऐआ.२,३,६; ५,३,२; श. १,६, ४, १७;२,४,२,१९;३,२,४,१३; ५,३,१६^{२}; ४,२,१,१८;५,७^{२};३, २,४;५,४,३,३;११;६,७,१,११; ८,७,१,९;१०,१,१,११; १३,४, २,१६; १४,३,१,२४^{२}; तां. २१, ८,३;जै.९७; जैउ. १,२,२,५; ष. २,३; -राक्षु गो. २, ५, १५^{२}; -राङ् ऐ. २, ४०;३,४६^{३};६,३२; ७,१९; ८, २८^{१०}; ऐआ. २, १, ८;४,३; शां. १४, ३; श. १,९, २,३२; २,१,४,१९^{४};२०^{३}-२२^{३}; २,४,६;४,२,२१;३,२,१,३८;४, १,१७; ४,१,१,३; ३,२,४;५,१, १३;१४;१६;६,९,१६^{२}; ५,५,५, १०;६,१,१,१२; ७,३,५;४,११; ७,३,१,१७;१८;५,१,१; १३,१, ३,४;४,१;६; २,५,१;६,२; १४, ७,२,२; का. १,१,४,१९^{३}; २०^{३}; २१^{२}; २२^{२};२३;२,४,५;३,३,१६; १७; तै. १,१,८,३; ३,७,७;१०, ५; २,१,६,५; तैआ. १,२७,४^{२}; ५,१२,३; तां. ६,८, १५; ९,८, ६; १२,१०,६^{२}; १६,८,२; २०, १६,६^{५}; २१, ८,२; ६; जै. ११; ९६;९७^{३};१४३; जैउ. १,१,२,४; ५; ष. २,१; २,२; गो. २,१,४; -राङ्ऽइव श. ४, २,१, २९; ५, १,१३; ५,५,५,१०; ६,७,३,४; ५; ८,३,४,९;५,२,१६; ९,१,१, ३२; १३,१,३,३;२,१,५; तै. ३, ३, ८, ११; जैउ. १, १, २, ४; -राचः ऐ. ४,१८^{२}; ३२; तै. १, २,४, २; मं. २, ३, १८; -राचा तै. १, २, ६, ३; तां. ५, १, ५; १३, ९, १६; राचा† तै. ३, १, २,२; -राचे श. १०, ५, ५, २; -राञ्चः ऐ. २, ३८; ३, १०^{२}; ४१; शां. ५, ६; १४, ३; श. २, ४,२,९;१३; १७;१९; ६,१,६; ८; १४;१६; २१; २६; ३२^{२}; ४,२,४,१०;५,७^{३}; ४,२,३; ८, ५, २, ७-१०; १२, ८, २, ३५;९,१,१०;१४,२,२,१५;३५; का. १,३,३,९;११; १४; १६;६, १,५;११^{२}; १४;१६;२१^{२}; तै. २, ७,१४,१; तां. ६,८,९^{२};८, १७; ७,२,६;१३,१२,८; १५,५,१६; जै.४;९६^{३};९७^{६}; १६८; -राञ्चम् ऐ. २,३८; ४,२१; श. १, ६,३, ३३; ३, २, १,३६; ४,१,१,३; २४^{२};२,२;७,२,१,१३;४,१,१८; तै. १,२,२,५; २,२, १०,६; तां. १०, ५,१२; जै. १६०^{४}; ष. ३, ६;८; -राञ्चौ श. ७,४,१,१८^{२}; -राञ्चि श. १२, २,३,१३^{२}; जै. ९७; गो. १,४,१६^{२}; २, ५,१५.

पुराची- -ची शां.२७,६; श. १, ४,१,४;३,३,२,१६;१३,२,५,३; तै. १,४,४,५;३,१,२,२; गो. २, ६,१४; -चीः शांआ. २,१; श. ७, २,१,८;१३;८,५,२, ७-१०; ७, २, १०; १३, १, ३, ३; ४; २,१,५; ६; तै. १, १, ५,४; ५, ९,५;६;२,७,९,१; ३,१,४,२;८, ६,५; जै. ९७; जैउ. १, १,२,७; -चीभिः तां. २, २,१^{३}; ३,१;५, १;६,१;९,१;११,१; १२,१;१७, १;६,८,९;१५;१७;१८; ९,८,६; १५, ५, १६; ष. ३, २; ३^{२}; ५; -चीम् शां. ८, २; श. १, ४,१, ४; ८,१,२५^{२}; ३, ३,२,१६; तै. ३,१,२,३; तां. १०, ५,१२; जै. १०४; -चीषु जै. ११; ष. ३,८; -च्यः ऐ. ३, ३६; श. २, ३,३, २;३,९,१,१;२;४,३,४,२०;२२; ८,६,१,१४^{२}; ९,१,२,१९; ५,१, ३६; तां. १०,१२,६; २०,१,४; २१,२,१; ष. २,२; गो. २,५,९.

पुराक- -कः तां. २१, ८, १; -के तै. २, ८,८,२; -केण तां. २१, ८,३.

पराक्त- -क्तस्य तां. २१,८,३.

पराक्त्व- -म् तां. २१,८,३.

पराग्-वचन- -नेन ऐआ. १, १, २;४;२,२.

पराग्-वसु- -सुः गो. २,१,१.

पराचीन- -नम् श. १, ९, ३, ९; जै. ४;६३^{३}; -नैः जै. ९७^{२}.

पराचीना(-नऽअ-)तिपाद- -दात् तां. ४,५,११.

पराचैस्(:) ऐ. ५, २१; शां. १६, १६; २६,१६; तै. २,५,६,२; ३, ७,३,६;७.

पराञ्चिन्- -ञ्चिषु ऐ. ६, १८^{२};

† क्रिवि. इत्यर्वाञ्चः ।

Digitized by Arya Samaj Foundation Chennai and eGangotri

–ञ्चीनि ऐ. ६,१८; शां. २९,८.

पराञ्ची– -ञ्च्यः शां. २३,२.

परा√णु(←नु)द्, पराणुदन्त गो. २, ६,११.

पराणुदे ऐ. ६,७; गो. २,५,१३.

परा√दा, परादात् श. १४, ५, ४, ६³;७,३,७³; परादुः श. १४,५, ४,६³; ७,३, ७⁵; तैआ. ४, १, १; परादाः तैआ. ४,२०,२; परादाम् तैआ. ४,१,१.

परा-दान– -म् श. ९,५,१,४९.

परा√दृश्(→पश्य्), परापश्यति श. ६, ३,३,६;९,५,१,९²;तै. ३,२,९,६; परादद्दशुः श. ९,५,१,३;४; परापश्यात् श. ३, ६, २,३; परापश्यन् जै. १४३; परापश्येत् श. ११,१,६,६; १५;५,५, २²;४²; १४,१,३,७; गो. १,३,२१.

परा√धृ, परा(ा)···दाधार जै. १७९.

परा√१पत्, परापपात गो. १, २, ७; परापत श. २,५,३, १७†; ३,३, ४,१५²; का. १, ५, २, १६; तै. ३,७,६,२४; परापतत् ऐ. २,२५; श. १,५,१,२०; ९, ५,१, ५६; तै. १, ४,७,५; परापतत् श. ६, २,२,६; ९, ५,१, ५५; १३, ३, १, १; तै. १, १, ३, ८; ५, ४; ४,७,६;८,१,१; २, ५;५,१; तैआ. ५,२,३; ८, २,१०; ८,९; ९, ५, ४; २१, ४,२; जै. २०७; गो. २,१,२; परापतन् तां. ८,४,१. परा···पातय तै. २,४,४,१.

परा-पुर्– -रः श. २,४, २,१५; का. १,३,३,१३; मं. २,३,४‖.

परा-पूत(√पू)– -म् श. १, १, ४, २१; का. २,१,३,२२; तै. ३,२, ५,१०; –ताः श. १,१,४, २१; तै. ३,२,५,१०.

परा√मुथ्, परामोथत् जै. ७४.

परा√प्लु, पराप्लवत जैउ. १, १८, १,४.

परा√बाध्, पराबाधस्व मं. २,४,१.

परा√ब्रू, पराब्रुवन् जै. १८०.

परा√भिद्, पराभिनत्ति श. ५, ३, ५,२९.

परा√भू, पराभवति ऐ. २, ३२; श. १,४,१,४०;५,४,१६; तै. १,१, ४,५;६,९;५, ६,५;३,२,९,८;९, ११,३; तैआ. ५,८,११; जै. ४५; ९०;१०९²;१५३; १५५; परा··· भवति ऐ. २,१५; १६; ३१; ३, ३९;६,४;३५; ऐआ. २,१,४;८²; शां. १,२; श. ८,४,४,३;९,५,१, १७;२७; १३,३,४,२; १४,४,१, ८; का. १,१,२,१०;११; तै. १,४, ९,५;५,६,२;६,६,५; २,१,४,२; ५,११;३,३,५,१; तां. ५,५,१५; १२,१३,२८; १६, १२,३; १८, १,६;२१,१२,४; १३,३; जै. १४; २३;४९;६३; ७४;१३२ १३७²; १५३; जैउ. १,१५,४,४; ष. ४, ५;५,२; गो. २, १,७;२,२;११; पराभवन्ति श. २,४, ३,३;५,१, ३²;३,२,१,२४; का. १,३,२,३;४, ३,३²; तै. ३, २,५,९; ९,९; गो. १,१,२८; परा··· भवन्ति श. १, ४, १, ३५; पराबभूवुः ऐआ. २, १,१;८; श. १, ४,१,४०; २,४, ३,२; ५,१,१; २,२;८; ३,२,१, २३;५,१,१,१; ११,१,८,१; का. १, ४,३,१; ५,१, २;६; परा··· बभूवुः श. २, ५,१,२²; का. १, ४,३, २²; पराभविष्यति गो. १, १, २८; परा··· भविष्यति जै. १३७; पराभविष्यन्ति तै. १, १, ४,४; परा··· भविष्यन्ति श. १, ४,१, ३४; जैउ. १, १५,४, ३; पराभवान् तां. २१,१३,२; परा··· अभवत् जै. १३७; पराभवन् शां. ७,३; श. ११,१,६,९²; १३, ८,१,५; तै. १,५,६,१;६,१,९;२, १,४,२;५,३; ३, २,५, ९; तैआ. १,२३,७;२,१,१;६,९,१; जै. ४५; ७१; परा···(अभवन्) ऐ. २,१५; १६;३१; ३,३९; शां. १,२; श. १,४,१,३५; ८,४,४,३; ९,५,१, १७;२७; १४,४,१,८; का. १,१, २,१०; तै. १, ४,९,३; ५,६,४; ६,६,१;५; २,१, ४,१; २,३,१; ३,३,५,१; ९,११,३; तां. ५,५, १५;१२,१३,२७;१८,१,५; २१, १३, २; जै. १४; २३; ४९; ६३;७१²; ७४; १३२; १५५; ष. ४,५;५,२; गो. २, १,७; २,२; ७;११; पराभवेत् तै. १, १,६,९; तैआ. ५, ८,११; जैउ. ४, ८,१, ७;११; २,३; ७;११; १५; ३,१; पराभवेयुः जै. ७१; परा··· भवेयुः जैउ. १,१५,४,२; परा··· अभूवन् श. २,५, १, १३; का. १, ४,३, ११.

पराभावयति श. ११, २,७,२४; १२,९,२,६;१३,८,४,५; १४,३, १,२७; तै. १,१,८,६; पराभावयाञ्चक्रुः श. ११,२,७, २४; पराभावयत् ऐ. ३, ३९; पराभावयन्त गो. १, १, २३²; पराभावयन् तैआ. २,१,१.

परा-भव– -वस्य श. ५, १, १, १; ११,१,८,१.

परा-भवत्– -वन्तम् ऐ. २,३२.

परा-भवितोस्(:) जै. ३८; जैउ. १,१७,२,३.

परा-भाव्य तै. १, २,३, ३;३,१०, १;७,१,६.

परा-भूत,ता– -ताः श. १, ५, २, ४;२,३,१,२०; ४,२,५; ५,१,४

---

†'परो' मुपा. । 'पराऽउ' इति पदच्छेदः स्यात् । ‡'-पुत-' इति मुपा. स्वरो विमृश्यः । तु.य. ३,४९ द्र. । ‖सामश्रमिणामर्थस्तु चिन्त्यः । संहिता(य.२,३०)स्वरविरोधात् ।

CC-0. In Public Domain. Gurukul Kangri Collection, Haridwar

Digitized by Arya Samaj Foundation Chennai and eGangotri

३,६,२,२६; का. १,३,३,५; जै. ८८;१५१;१९०; जैउ.२,३,२,४.

परा√भृ,परा···भरन्ति मं. २, ३,४.

परा(-राऽआ)√भृ, पुरा···आभरत् तैआ. १,१३,३.

पुरा-मृत(√मृ)- -तात् तैआ. १०, १०,३.

परा-मृशन्(√मृश्)- -शन् शांआ. २,१७; जै. ६१.

परा-मृष्ट,ष्टा- -ष्टः गो. १, १, ३७[३]; -ष्टम् गो. १, १, ३७[४]; -ष्टा, -ष्टाः गो. १,१,३७[२].

परा-युत(√इ)- -ते तै. ३, ७, २,७.

परायण- -णम् श. १४, ६, ९, ११[२]-१८[२];३४; तैआ. १, ८, ३; ४;१०,११,१;-णे तै.३,७,९,८.

परा√वच्,परावोचः श. १, ४, ५, १२.

पुरो(क्त→)क्ता- -क्ता श. १, ४, ५, १२.

परा-वत्- -वत् ऐ. ३, १५; श. ६, ६,३,४; -वतः ऐ. ३,१५;५,२[२]; १३;२१[२]; ऐआ.५,१,१;२,५;२२, ५[३]; शां.२३,७[३];२६,१०; श. १, ६,४,१;६,६,३,४;१४,९,१,१८; तै. २,८,१,४; ३,३,११,३;७,९, २;तैआ.४,४२,१; दै.१,१५; गो. १,१,११;२,१६; -वतम् ऐ. ३, १५; शां. ५, ७; श. ११, ५,१, ८;१३,३,३,५; तै. १, ६, ७,४; ३,३,११,३;८,९,३; १२,२; ९, १३,२; तां. ५, ८,८; १५,७,२; ११, ९; २१, ४, ११; जै. ३३; १४२; ष.३,८[२]; -वतम्ऽइव तां. १४,५,९; -वति तै. ३, २,९,३; ४; तां. १४, ५, ९; -वद्भिः गो. १,१,११[२].

परा√वद्,परावद तैआ. ४, ३४,१.

परा√वप्,परावपन्ति श. २,३,२,३; परोवाप शां.६,१३; परावप्स्यामः श. ६, ८, २, १; परावपेत् जै. ३४.

परोप्युते तै. २, ८, ८, २; जै. १७९; परोप्यन्त गो. २,१,२.

परा-वाप- -पात् जै. १३१.

परा-वसु- -सुः श. १, ५,१,२३[२]†.

परा√वा,परा···वातु तै. २. ४, १,८; तैआ. ४,४२,२.

परा√वृच्,परावर्क् श. १२,४,४,३.

परा√वृत्,परावर्वर्त का. १,२,४,५.

परा-शस्(√शंस्)- -सा तै. ३, ७, १२,४.

परा√शॄ,पराशरीत् तै. ३,३,११,३.

परास्(-रा√२अस्),परास्यति तां. २५, १०, ४; पुरा···आस्यत श. ३,१,३,२ तैआ. १, १३,३; तां. २४, १२,६; परास्येत् श. १,३, १,११; परास्येत् श. ३,३,२,८; ८,५,९[२].

परासिन्- -सी तां. २५, १३, २;४.

परास्य ऐ. ३, २५[२]; तैआ. ३, १४,४.

परास्य- -म् श. ४,४,५,१.

परास्यत्- -न्तः जै. १९७.

परा√सिच्,परासिञ्चत श.१२,४,२, ९; परासिञ्चेत् श. १,५,२,१५; परासिञ्चेत् श. १,५,२,१५;१२, ९,२,६; १३, ८,४,५; १४,३,१, २७.

परासिच्यते तां. ९,६,२; पुरा··· सिच्यते श. १३, १,६,३; तै. ३, ८,९, ५; परासेक्ष्यते श. १२, ४,२,९.

परा√२सू,पुरा···सुवामि तैआ. २, ५,१; परासुव तै. ४, ४, ६, ३; तैआ. १०,१०,२;४९,१; पुरा··· सुव तै. २, ४,६, ३; तैआ. १०, १०,२;४९,१.

परा-स्तभ्य(√स्तम्भ्) श. ११, ४, २,१२.

परा-स्तव(√स्तु)- -वे जै. २०१[२].

परास्तु- -स्तुः गो. १,२,२०.

परा√हन्,पराहन्ति श. १, १, ३, १२; का. २, १,३,७; पराजघान का. २,१,३,७; पराजघ्नुः श. १, १, ३, १२[२]; पराहणानि श. ३, ३,२,२;९,४,१.

परा√हृ,पराहरति गो. १,२,४.

परा-हृत्य का. २,२,२,९.

परि ऐ. १,१९;२२;२९; २,५; ६,६; ७,११; ऐआ. २, ३,६; ३,२,४; शां. ३, १; ८, ४; ५; ९, ४; शांआ. ८, ५; श. १, ९, १, १९; २, ३,२, ५; ३,१, ३, २; ५, १,५, २०; ६, ३, ३, २५[२]; ४,४,२; ७,४,३; ७, ४,२, १४; १२,५,२,४[२]; ९,२,८; १३,८,४, ७;१४,३,१, २८; तै. १, २, १, २२; ३,७, ८; २,४,४,९; ५,३, १;६,६,४; ७,१६,२; ८,२,८;६, ९;७,८$;८,८;३,७,११,२;तैआ. १,१३,२; ४,११,८;२०,३;६,३, २;४,२; ७,१;१०,२; १०, १,७; तां. ९,२,२२;१२,११,१‡; १३, ११,१; १५,५,४; २४, १२, ६; २५,८,४ϕ; जै. १२७; जैउ. १, १४,३,६;८;९; सा. २, ४,९; ५, ३;६,६; गो. २, ४,१७; परिऽइव श. ६,३,३,२५.

परि-कल्प्य(√क्लृप्) ऐ. ७,४.

परि√कृ,परि···करोति तै. ३, २, ८,५[२].

†'पुरावसुः' इति W. सुपा. विमृश्यः। $'ग्रंसम्' इत्यत्र टि. पद्र.। ‡प्पा. अनुरोधाद् भिन्नपदत्वम्। सा. तु ऋ. (९,९,१) -व्याख्याने 'परिप्रिया' इत्यैकपद्यं कुर्वाण इव प्रतीयते। ϕ=ऋ. ७, ७६, ३; दद्दक्षे (-शे? तां. सुपा.) इति क्रियायोग इति सा.।

CC-0. In Public Domain. Gurukul Kangri Collection, Haridwar

Digitized by Arya Samaj Foundation Chennai and eGangotri

परि-कर्तोस्(:) शां. १०,४.

परि-कृत्त(√१कृत्)- -म् श. ३, ५, ४,२३.

परि√कृष्,परिकृषन्ति श. १३, ८, ३,१०.

परि√कृ,परिकिरति श. ३, ६, ३,४; ५; परिकिरामि तैआ. ६, ९, २; परिकिरेत् श. ३,६,३,६.

परि√क्रम्,परिक्रामति तां. ८, ६, ११;७,५; सा. ३, ७,१; पर्यक्रामत् ऐ. ३,१४[५]; गो. २,३,१२[३]; परिक्रामेत् गो. १, २, ७; परिक्रामेयम् सा. ३, ७, १; परि···अक्रमीत् तै. ३,६,४,१.

परि-क्रम- -माणाम् शां. ६, ११.

परि-क्रम्य श. ३, ३,४,१३; ८,४, ४,२.

परि-क्रान्त- -न्तः शां.१४,१.

परि-क्रामत्- -ता तां. ८,७,५.

परि-क्रामम्(णमुल्) श. १, ४, ४, १४[२];१२,८,३,१७.

परि√क्री,परिक्रीणाति श. ११, ३, ३,४;५,६; परिक्रीणन्ति श. १२, ८,१,६; परिक्रीणीयात् तै. १,८, ६,२.

परि-क्री- -क्रीः जै. १३७[२].

परि-क्रीय तै. १,३,६,७; तां. १६, १२,१.

परि√क्रीड्(ळ्),परिक्रीडन्ते श. २, ५,३,२०; परिक्रीडन्ति का.१,५, २,१९; परिचिक्रीडुः श. २, ५, ३,२०; का. १,५,२,१९.

परि√क्षल्,परिक्षालयेत् श. १, ३, १,८; का. २,२,४,५.

परि-क्षाल्य श. १,७,४,१७.

परि-क्षाण(√क्षै)- -णानि ऐ. ३,३४.

परि√२क्षि,परिक्षेति ऐ, ६, ३२[२]; परिक्षियति गो. २,६,१२[२]; परिक्षियन्ति ऐ. ६,३२[२].

परि-क्षित्- -त् ऐ. ६, ३२[२]; गो. २,६,१२[२]; -तः गो. २, ६,१२.

परि√गम्,परिगच्छति ऐ. ४, १; ऐआ. १,५,१; पर्यगच्छत् ऐ. ३, ३६; श. ९,४,१,२;५,१;३६.

परि-गत- -तः ऐ. ४, १[२]; -ताः ऐ. ३,३६;४,१.

परि-गत्य श. ८,२,४,१६[२];९, ४, १,२[२];१५[४].

परि√गै,परिगायति श. ९, १, २, ३४;१०,१,५,३: परिगायति श. ९,१,२,३२[२]; ३३; ३४; परिगात ऐ. ६,३३; पर्यगायन् श. ९, १, २,३४.

परि-गी(त→)ता- -ता शां.२७,१.

परि√ग्रह्,भ्,परिगृह्णीते श. ६, ४, ४, १३; परिगृह्णीते का. १, ६,४, ६; ७; ८; जै. १७९; परिगृह्णाति ऐ. २,३०; ४,२६;५,३; शां. ४,११; श. १, २, ५, १२; १३;६,७,१,२६; का. २, २, ३, ११[२]; परिगृह्णाति श. १, २, २, १३;५,१२; १३; २,३, १, ३२, ३३;५,१,१७;६, १,१२[२]; ४,५-७;३,३,१,५;४,१, १७;८,१, ६; ४, १७; ६,४,२,२; ७,१, २५[२]; २६;२,३; ४,१२; ७,१,१, १२; ८,४,१,२६;४,७;७,३, ११; ९, ३,४,१८[२]; १०,१, ४,३-७;११, ५,४,५; १३,२, ११,२; १४,१, २,९;२,१,३;४;१६; का. १,३,१, २२[२];४,३,१४; ६,१,९; २,२,१, १०; २,३, ११[२]; तै. १,६,२,५; ७,४,४;६,१;७, ३;१०, ६;८,९, १;३,२,९,१२[२];३,३,४; ८, १२, २;२,१; २३,२; ९,१, १; तैआ. ५,४,१०;७,७; तां. ६, १०,११; १५,९,१३; १८,१०,९; १९,६, ३;७,४; १२,५; २०, १६,७;८; ष. ४, ४; गो. १, २,९; २, २, २४; ३,४; ६, ७[२]; परि···गृह्णाति तां. ६,१,३; परिगृह्णीतः श.४, ३,१,८; परिगृह्णन्ति तै. ३, २, ९,७; तां. ६,५,१४; परिगृह्णीथ तै. ३, २, ९, ७; परिगृह्णामि शांआ. ४,११; श. १, २,५,६[३]; ७,३,१९; १४,२,१,१६; का. २, २,३,६[२]; तै. ३, ७,४,३[२];४[२];५; तैआ. ४,८, ४; ५, ७,७; परिगृह्णीमः श. २, १,४, ८; परिजग्राह का. १, ४, ३, १४; परिजगृहतुः श. १, ६, ३, ९; परिजग्रभत् तैआ.१०,१,२;परिगृह्णानि श. २,४,४,२५; का. १, ३, ४, १४; पर्यगृह्णात् ऐ. ६, ३२; शांआ. ४,११; श. १४,१, २, १२[२]; पर्यगृह्णात् श. २, ५, १, १७; ३, ८,४, १७; ६,७,४, १२;१४,१,१,१२; तै. १,१,१०, २[३];३[३]; तां. ६, १,२; १९,७,१; पर्यगृह्णत का. १, ६,४,३-५; ष. १,१; पर्यगृह्णन् ऐ. १,१६; श. १,२,५,६; ११; २,६, ४,२-४; का. २,२,३, ५;९; तै. ३, २,९, ७; तां. १५, ९, ११; जै. २३; परिगृह्णीयात् तै. १, ६, ८, ९; गो. २, २,२४; पर्यग्रहैषम् ऐ.६, २४.

परिगृह्यते श. ७,१,१,१२.

परि-गृहीत,ता- -तः ऐ. १, ३; १६; श. १,२,५,८; ९; ६,७,१, २५;२६; १४,२,१,३;४; का. २, २,३,८[२]; तै. १, ५, १०, १; २; -तम् ऐ. ५,२७; श. ४, ३, १, ८;७,३,१,११[३]; १४,८,६,२; तै. ३,९,१४,३; तैआ. १०, ६२,१; जै. १०१; जैउ. १, ८, १, ३; -तस्य श. १४, १,२, १२; -ता श. १३, १,५, ३;५; तै. ३, ९, १४,२; -ताः ऐ. १, ३; शां. ७, १; श. २,५,१,१७;३,८,४,१७; ४,३,१,१२; का. १, ४,३, १४; तै. १,७,७,३; तां. ६, १, ३;८, १४; जै. ३६; -तानाम् तां. ६,

CC-0. In Public Domain. Gurukul Kangri Collection, Haridwar

Digitized by Arya Samaj Foundation Chennai and eGangotri

१,४; –ताम् शांआ. १३,१.
परिगृहीत-क- -म् जै. १६०³.
१परि-गृहीति- -तये का. १, १, ४,७.
२परि-गृहीति- -तिः तां. १८, ११, ४; –त्यै ऐ. २,१५; १७;३०; ५, ३; तै. ३,२,९, ९²; तैआ. ५,३, १; तां. ४,९,११; ९,५,९; १८, ६,१६;११,३; जै. १७९.
परि-गृह्णत्- -न्तौ तां. ७,८,२.
परि-गृह्णान- -नः शां.१२,८².
परि-गृह्य ऐ. ८, २५; ऐआ. ५, १,४; शां. ७,१³;११,३;२१,५³; शांआ. १,७; २,१६; ५, ३²; श. १,२,५,७; १५; ६,२,४; ७, २, २०;२,३,१,३२;३३;६,१, १२²; ३,२;३,१,१,४;३,१²;२,१, २३; ४,२,४, १०;५,९²; ५,२,३,१²; ६²;८;४,४; ६,५,२, २१;४,१४; ७,२,३; ७, २,२, १; ९,१, २, १६²;२,३,९²;१०²; १०,१,३,६; ७;११,४, २,२; १२,८,३, १९; १४, १, १, १२; का. १, ३, १, २२²;६,१,९; ३,२⁴; २,२, ३,६; १४; तै. २,४,३,३; तैआ. ५,२, १२; जै. ८८; १३०²; १५३²; २०६; गो. २,६,७.
परि-ग्रह- -हम् श. १, २,५, १२; १३; –हाय शां. १३, २; –हेण श. १, २,५,११; २,६,१, १२²; ७,२,२,१.
परि-ग्राह- -हः जै. १८२; –हम् का.१,६,१,९²; २,२,३,११²; तै. ३,२,९,१२;–हेण का.२,२,३,९.
परि-जिग्रहीष्यत्- -न् शां. २,९.
परि-ग्रीव- -म् तैआ. ५,३,५.
परि√चक्ष्,परिचक्षते ऐ. ८, ७; श. ३, ९,४,१७; ९,५,१,६२; १०, ५,२,५; परि ⋯चक्षते जै. १४५; परिऽइव चक्षते जैउ.३,२,१,६;८; पर्यचक्षत जै. १४०;१९३; परि-चक्षीत तै.३,७,३,४; परिचक्षीत तै. ३,७,३,४;५; तैआ. ९,८,१.
परि-चक्षा- -क्षा श. १,३,५, १४²; २,३,१,३६²;४,३,९²;१०; ३,७, २,४; का. १,१,२,२;६;३,१,२४; २, ९²; जै. १६८; –क्षाम् श. १२,४,३,१०.
परि-चक्षाण- -णः ऐ. ७,२७.
परि-चक्ष्या- -क्ष्याः तै. ३,७,३,५.
परि √चर्, परिचरति जै. १५७; परिचरतः ऐआ. २,१,७³; परि-चरन्ति ऐआ. २,१,७²; परिचरेत् तैआ. १, ३२, १; सा. ३, ७,२; गो. १,२,३;६.
परि-चर,रा- -रः श. ४, ३, ५, ९; तां. ३,१,३³; ३,२³; ८,३³; १२, ३³; –राः तां. ३,४,३²;१३,३².
परि-चरण- -णाय श. ४, ६, ८, १७.
परि-चरत्- -न्तः २,१३.
परि-चार्यमाण- -णम् श. १४, ९,१,१.
परि-चार्य तां. १३,४,१७.
परि-चर्मण्य- -म् शां. ६, १२; शांआ. २,१.
परि √चि,परिचिनोति शां. ८, ४; परि ⋯चिनोति श.७,१,१,१४.
परि-चित्- -त्,द् श. ७, १, १, ३०; –तः श. ७,१,१,१४; तैआ. ४,५,५;५,४,८; ६,६,२.
परि √चेष्ट्,परिचेष्टति जै. ३.
परि-च्छिद्य(√छिद्) ऐ. ३,२२²; सा. २, ६,११.
परि-च्छिन्न- -न्नः श. १, १, २,४; ३,१,३,१३; ८,१,१२;२,१५;४, १, १, २०; का. २, १,२, १६; –न्नम् श. १, १,२, ४; ३,१,३, १३, ८,१,१२; २,१५³; ४,१,१, २०.
परि√ज्ञा,परिजानन्ति तैआ. ३, १३; २; परिजानात् तैआ. ४, ११, ८.
परि√ज्या,परिजिनाति ऐ. ७, २२².
परि-णि(←नि)√क्रम्,परि⋯न्यक्र-मीत तै. ३, ६,४,१.
परि-णि(←नि)√विश्,परिणिवि-शन्ति श. ४,३,४,११; परिण्य-विशन्त श.१४,१,१,७;४,१,१९.
परि-णि(←नि)√हन्,परिणिहन्ति श. १३,८,४,१.
परि√णी(←नी),परिणयति श. ५, ३,३,३;६;७,३,२,१९²;तां.६,९, ११; १७,२,४; ३,२; परिणयन्ति ऐ. २,५; श. ७, ३,२,१८; तां. १७, २, ४; परिणिन्युः शां. २८, २; परिणयान् श. ५, ३, ३, ३. परिणीयते ऐ. २,५; तै. २,४,७, ३; परिणीयते तै. ३,६,४,१.
परि-णीयमा(न→)ना- -म् तैआ. ६,१२,१.
परि-तक्म्या- -यायाम् तै. २, ८, ७,८.
परि√तन्,परितनोति श. ६, ५, २, ११; ७,१,१,१३²; पर्यतन्वन् श. ६,५,२,११;परितनुयात् जै.१७९. परितातनाते तै. ३,१,३,१.
परि√तृद्(→न्द्),परितृन्दन्ति श. ३, ८,५,८.
परि-तृण्ण- -ण्णः जै. १६८.
परि-तृद्य श. ३,८,५,८.
परिदधत्- परि√धा द्र.
परि√१दा,परिदत्ते ऐ. १, २८; परि-ददाति ऐ. २, ७; शां. २,५; श. १,१,२, २३; परिददाति श. १, ३,४,१६; ७,१,८; २१; २,३,४, ४०; ४,१,४;५; ३,६,३,१८; ४, ३,५,८; ४,५,२,१; ६,५,४,१४; १२,८,१,१९; १३,१,६,१;२;२, ७,७; ९,५,१,४६; ११, ५,४,१; २;३³;४³;५; का. १, ४,२,२²;२, १,२,१६; तै. ३,२,१,४;८,९,१; ३; ९, ७, ४; गो. २, २, १९⁵; परि⋯ददाति ऐ. २,२;परिददति

CC-0. In Public Domain. Gurukul Kangri Collection, Haridwar

Digitized by Arya Samaj Foundation Chennai and eGangotri

तै. १, ४,६, ६^{2}; परिददासि श. ६,५,४,१४; ९,५,१,४६;११,५, ४,३^{2};४^{3}; तैआ. ६,८,१^{2}; मं. १, ६,२०–२४; परि…ददामि श. ९,५,१,४६; परिददात् तैआ. ६, १,१; परिददातु मं. १, ५, १४^{6}; परि…ददातु तैआ. ३, ११,१०; परिदत्ताम् मं. १,५,१५; परिदेहि तैआ. ६, ३,१; परिदत्तात् तैआ. ६, १,४; परिदत्त मं. २, १,१०; परिददानि जै. ८७; पर्यदत्त जैउ. २,२,१,६.

परि-दा- -म् श. २, ४, १, ११^{2}; ९,२,१,१७^{2}; ४,२,१७; ४,५;५, १,५३^{2}; का. १,४,२,६^{2}.

परि-दाय श. ३,२,२,२२^{2}; तै. १,१, १०,६.

परि √दिव्, परिदेवयाञ्चक्रिरे गो. १, १,२८.

परि-द्यून- -नः श. ११,५,१,८.

परि √दिश्, परिदिदेश श. १, ८, १,५; परिदिशेत् तै. ३,२,२,४.

परि √दृंह्, पर्यदृंहन् का. १, १,१,७.

परि √दृश्, (→पश्य्) परिपश्यति तैआ. १,८,८; पर्यपश्यत् तै. १,२,१,४; तां. ६,९,२२; जै. २०१; परि…अपश्यत् तैआ. ४,११, ७; पर्यपश्यन् ऐ. ६, २४; पर्यपश्यताम् तां. ७, ८,१; परिपश्येत् जैउ. १,४,४,८. पर्यदृश्यत, परिदृश्येत जै. १७६.

परि-पश्यत्- -न्तः तैआ. ६,३,२.

परि √दॄ, परिदर्षीष्ट श. ४, ६,९,१४.

परि-दीर्ण- -र्णः श. २, ५,३,३; का. १, ५,२,३; –र्णाः श. २,५, २,२;२४; क्रा. १,५,१,२;२२.

परि √द्रु, पर्यद्रवन् ऐ. ६,४.

परि √धा, परिधत्ते श. ३, १,२,१३; २०; का. १,४,१,२९; तै. ३,८,१,२; तां. १६, ६,१; जै. १४४; गो. २, १,१; परिदधाति ऐ. १,१३; १६; २१; २२; २८^{2}–३०^{2}; २,२;१८; २०; ४०;४१; ३,१९;३१^{2}; ३८; ४, ४;११^{3}; ६, ८; ऐआ. १, ५, २^{2}; ५,३,१; शां. ७,६;१०; ८, १;२; ६;७; ९,२; ४;६^{2}; १०,२; ४;११,६; १२,२;१६,४;८;१७, ३; १८, २;४; १९, ९; २९, १; शांआ. २, १६; ९,७; श. १,३, ३,१३;१४; २,६,१, १६; ३,९, ३,११; का. १, ६,१.११; परिदधाति श. १, ३,३, १३; १८;४, २;३;४;३,१,३,११;५,२,१४;६, ३,१४;७,३,१३; ८,७,२,८;१०, ४,१,२; तै. १,६,८,९; ३, ३,६, ८^{2};७,१; गो. २,४,२^{3};१५;१६^{2}; १७; ५, १४^{2}; परिधत्तः श. १३, २, ६,९; परिदधति शां. १७,९; २५,१५; श. १, ३,३,१८; जैउ. ३, १,४,४; गो. २, ३,१६^{3}; ४, ४^{3}; १८^{3}; ५,५;१४; परिदधे श. ३,१,२,२०^{2}; परिधास्यति ऐ. ४, १०; परिदधातु श. १, ३, ४,२; परिधत्ताम् श. १,३,४,४; तै. ३, ३,६, ९; परिधेहि तै. ३, ७, ५, १३; परिधत्स्व मं. १, १,५; परिधत्त श. १,३, ३,१४; तै. ३,७, ६,१; जै. १४४; मं. १, १, ६^{2}; पर्यदधात् गो. १,१,३४; पर्यदधुः श. १, ३.३,१४; ३,७,३, १३; १०,४,१,१; पर्यधत्थाः श. १,८, ३,२२; तै. ३,३,९,५; परिदधीत शां. ६,२;२५,१५; श. ५,३,५, २५; परिदध्यात् ऐ. १, २९^{2}; ३०^{2};३,३१^{2};३८;४,११^{3};६,२२; ऐआ. १,५,२; शां. १८,५; २४, २; तै. १, ६, ८,८; परिदध्यात् तै. १,६,८,९; जैउ. ३, १,४,४; गो. २, ६,४; १६; परिदध्युः ऐ. ६,२२;२३^{3}; गो. २,६,५^{5}; पर्यधास्यत श. ११,५,१,४.

परिधापयति श. ५, २,१,८^{2}; ३, ५,२०^{2};२१;२४; तै. १,३,७,१^{2}; परिधापयति श. ५,३,५,२४; ६, ४,३,८; तै. १, ३,७, १; परिधापयन्ति श. ५,३,५,२५; परिधापयेत् श. ६,४,३,८.

परिधीयन्ते गो. २,१,१.

परि-दधत्- -त् ऐ. ६,८; –तः ऐ. २,१८^{2}.

परि-धान- -नस्य शां. १८, ४^{2}; –नात् शां. २६,४; मं. १,१,१२; –नानाम् श. १४,९,१,१०.

परि-धानीया- -यया शां. १७, ३; २५,७;८; –या ऐ. ६, २६; ३६; शां. ८,१; १०,२^{2};१५,३;४;१६, ४^{2}; जैउ. ३, १,४; १;२;३; गो. २,३,२१; २२; ६,१६; –याः ऐ. ६,७;८;१५; शां. ३०,११; जैउ. ३,४,२,६; गो. २, ५,१०; १३; १४^{2}; –याम् शां. १५, ४; १६, ३;९; तैआ. २, १३, १; गो. २, ३,२२; –यायाः ऐआ. ५, १,५; शां. १८,३; –यायै शां. १७,३; १८,४; गो. २,३,१६; ४,४;१८.

परि-धाय शां. ९, ४;१०,४; शांआ. २,१६; श. २,५,३,६;११;३,१, ३,६;६,३,१४;४,४,५,२३;५,३, ५,२६; १३, ८,४,६;८; का. १, ५,१,३८; २,५;१०; तां. २१,३, ४; जै. २०५; सा. १,५,१५.

परि-धि- -धयः ऐ. १, २८; ५, २८; श. १,३,३,१३;४,८;८,३, १०;२१;२५; ९,२,१४; ३,४,१, १६^{2};५,२,१५;१८^{2};९,३,३३;६, २,१,२०;९,४,४,२; तै. १,६,३, ९; २,१,५,२; ३, ७,६, १८;८, १८,४; तैआ. ३,१२,३; ५,४,९; आ. २, २४, १०; गो. २, १,१; –धये श. १,३,३,१८; –धिः श. १,३,४,२;३;४; तैआ. ५,४,१०; ६, ११,२; –धिना श. ९, ५,१, ४८; –धिभ्यः श. १, ८, ३,९; –धिम् श. १, ३,४,२;५; ८,३,

CC-0. In Public Domain. Gurukul Kangri Collection, Haridwar

Digitized by Arya Samaj Foundation Chennai and eGangotri

९^{२};२२^{२}; २,५,२,४२; ६,१,४५; ३,९,३,३३^{२};९,४,४,३; १३, ८, ४,१२; तै. ३,३,९,५; ७,११,६; तैआ. ६, १०,२; –धिषु श. ९, ४,४,२;१२^{२}; –धी तै. १, ६,८, ९; –धीन् श. १,३,३,१३^{२};१८; ८,३,७^{३};९;२२;२,५,२,४२;४४; ३,५;६;११:६,१,१६, ४५;४७^{२}; ३,५,२,१४; ६,३,१०; १४^{२};९, ४,४,१३; १३, ८,४, ८; का. १, ५,१,३७^{३}; २,५^{२}; १०^{२};६,१,११; ३०^{३}; तै. १,६,३, १०^{२};८,८; ३, ३,६,८^{२};७,१;४;९,६;७,४,९;६, ७;८,१८,४; तैआ. ४,११,७; तां. १२,९,३; गो. २,१,१; ४^{२}; –धौ श. ४,१,१,२४; २,२३^{२}; १४,२, २,३२–३४; ३६; ३७; तां. १७, १३,४.

परिधि-मत्– -मन्तः जै. १९०.

परि -धेय– -याः श. १, ८, ३,२५.

परि -हित- अव्र.

परि √धाव्,परिधाव जै. १६८; पर्यधावत् ऐ. २,१९.

परि -धाव(त्→)न्ती– -म् जै. २०५.

परि √१पत्,परिपतति जैउ. १,९,३, ४; परि ···पतति श. ३,४,२,१०; परि ···पतन्ति तै. २,५,८,४. परिपातय तैआ. १०,१,५.

परि -पति(√२पत्)– -तये श. ३,४, २, १०^{२}; गो. २,२,३; –तिः गो. २,२,३; –तिम् श. १३, ४, १, १५.

†परि-पन्थिन्– -न्थिनः श. ३, ३, ४,१४; जै. १६८; मं. १,३,१२.

†परि-परिन्– -रिणः श.३,३,४,१४.

परि-पशव्य– -व्ये श. ३, ८,१,१६.

परि√१पा, परिपिबति, परिपिब, पर्यपिबत् ऐ. ३,३०.

परि-पाण(←न)– -णम् श. १३,३, ५,४; तै. ३,९,१५,३.

परि √२पा,परिपासति तैआ. ६, १, २; परिपातु ऐ. ६,१५; तै. ३,१, १,५; गो. २, ४, १६; परिपाहि तै. २,४,४,७; तैआ. १, १९,१^{४}; परिपातम् ऐ. १,२१; शां. ८, ६; तैआ. ४,४२,३.

परि -पृच्छक(√प्रच्छ्)– -कः गो. १, १,२७.

परि -प्र√धन्व्,परि···प्रधन्व ऐ. ८, ११.

परि-प्र√हि,परिप्रजिघ्युः जै. १०५.

परि -प्राधं– -धें शां. २, २.

परि√प्लु,परिप्लवते श. १, ६, ४, १६; ४,३,१,७;९,३,३,१७;१३, ४,३, १५; परिप्लवते श. १३, ४, ३, १५; तां. ९, ७, १; परिप्लवेते श. १,७,२,२४; परि - प्लवेते श. १२, २,२,२; गो. १, ४,२०;२३; परिप्लवन्ते शां. २०, १; श. १, ३, ५, १६; परिपुप्लु- विरे श. ११, ५,१,४; पर्यप्लवत श. ११,१,६,१;२; जैउ. १,१८, १, ४; परि···अप्लवामहि तां. १०, १२, १; परिप्लवेरन् ऐ. १, १४.

परि-प्लव– -म् शां. २०,१^{४}.

परि-प्लवमान– -नः श. ११, २, ५,४; –नम् श. ३, ४, ४, १५; –ने श. २, ३, ३, ११; ३, २, २,४.

परि√बाध्,परिबाधते तै. ३, २, ९, ५; मं. २,५, ६; परि ···बाधस्व श. ३,३,३,१३^{२}; पर्यबाधन्त तै. ३, २,९,५.

परिबिबाधिषेत श. ३, ६, ४, १२^{२};४,२,५,१०.

परि-बाध्– -धः जै. १८०.

परि-बाध– -०ध मं. २,५,७; –धम् तैआ. १,२८,१; मं. २,५,६.

परि-बाधमा(न→)ना– -ना मं. १, ६,२७.

परि√बृं,बृह्,परिबृंहते श.२,१,१,११; परिबृंहति शां. ११,८; श. ३,६, १,२४;९,१, १८; ५,३, ५,७;४, १,१४; १४,१,३,२७; पर्यबृहन्त श. २,१,१,१०.

परि -बृढ– -ढः श. १३, ६, १, ९; जैउ. १,८, ३, १; –ढम् श. ३, ६,१, २४; ९,१,१८; १४, १,३, २७; जैउ. ४,११,३,११^{२}.

परि -बृहत्– -न् ऐ. ६, २८^{२}; गो. २,६,८^{२}.

परि√ब्रू,परिब्रूयात् गो. २, २, १९.

परि√भास्,परिभासते श. ३, १,३, ११.

परि-भिन्न(√भिद्)– -न्नाः श. ५, ३, २,७^{२}.

परि√भुज्,पर्यभुजत् तां. १३, ५, २२.

परि√भू,परि···बभूव शांआ. १२, २;७; श. ५,४,२,९; तै. २, ५, १,३;८,१,२; ४,३; ३,५, ७,१; तैआ. ३,११,१०; जैउ. १, ११, २,७;९; मं. २, ५,८; ष. १, ६; परि···भवन्तु श. ३, ६,१, २४; पर्यभवत् ऐ. ४,२३.

परि-भू– -भूः ऐ. १, १३; श. १, ४,२,१५^{३}; ३,३,४,३०;८,५,२, ३^{२}; तै. १,१, ७,३; ३,५, ३,२; तैआ. ६,११,२.

परिभू-तम– -म् तै. ३, ११, ६,३.

परि-भूत– -म् तै. ३,१२,३,१.

परि-भूय ऐ. ४,२३^{२}.

परि√भूष्,परि···भूषथः तै. ३, ५, ७,३; परि···अभूषन् शां. २२,७; तै. २, ७,८,१.

परि-मण्डल,ला– -लः श. ६, ७, १, २^{२};७,१,१,३७;४,१, १०; ९,१,

† पा. ५,२,८९द्र. कौमु. ।

CC-0. In Public Domain. Gurukul Kangri Collection, Haridwar

Digitized by Arya Samaj Foundation Chennai and eGangotri

२,४०; –लम् श. ९, १,२,४०; तां. ५,५,१७; –ला श. ७, १, १,३७^{2}; –लानि श. १३, ८,१, ५; –ले श. ६, ७, १, २६; –लौ श. ६,७,१,२६.

परि-मत्त(√मद्)- -म् शांआ. १,४.

परि-माद्- -मादः शांआ. १, ४^{5}; श. १०,१,२,८^{2}; तै. १,२,६,५; तां.५,६,११; जै. १६५; –माद्भिः तां. ५,६,११.

परि-माद- -दान् शांआ. १,४.

परि√मन्थ्,परि···अमथ्नात् ऐ. २,९.

परि-मर(√मृ)- -रः ऐ. ८, २८^{2}; शांआ. ४,१,२; तैआ. ९,१०,४; –रम् ऐ. ८,२८^{2}.

परि-माण(√मा)- -म् गो. १, ५,५.

परि-मित,ता- -तः शां. २६,३; श. ६,५,३,७; ७,२,४,३०; १४,१, २, १८; –तम् ऐ. ४, ६^{2}; ८,५; श. ५,४,४, १३^{2}; ६,५,३,७;७, २,४,३०; १३, १,३,२; १४,१, २,१८; तै. १,१,४,१^{2}; ३,८,६, २; तैआ. ५, ४, ३; गो. २, ५, ३^{2}; –ता तै. २, ८, ८, ५; जैउ. १,१,७,३; –ताः श. ६,५,३,६; तै. ३,७,४, १०; ८,६,२; तैआ. ५,४,३.

परिमित-तर,रा- -रम् श.१,३,२, १२;१४; –राऽइव श.१,४,४,७.

परिमित-फल- -लानि शां. २६,३.

परि√मुच्,परिमुच्यन्ति तैआ. १०, १०,३.

परि√मुष्,परिमुष्णाति गो. १, ३, १९; पर्यमुष्णात् श. ३,२, ४,२; तां. ६, ९, २२; परिमुष्णीयात् गो. १,३,१^{2}; पर्यमोषिषुः श. ३, २,४,२. परिमोषिन्- अद्र.

परि√मृ,परिम्रियन्ते ऐ. ८, २८; शांआ. ४, १३; परि^{2}···म्रियन्ते ऐ. ८, २८; तैआ. ९, १०, ४; परिमम्रुः ऐ.८,२८. परिमर- गद्र.

परि-मू(र्ण→)र्णी- -र्णी श.५, ३,१, १३.

परि√मृज्,परिमार्ष्टि श. ४, १, १, १७;२,१७; तै. ३,२,८,४; परिमृजति तैआ. २,११,१.

परि-मृज्य श. ११, ५, ३, ४^{2}; ७^{2}; तैआ. २, ११, १; सा. ३, ४, ४–८.

परि-मृद्नत्(√मृद्)- -न् सा.२,६,९.

परि√मृश्,परिमृशति श. ३, ७, १, १३; परिममृशे श.१,७,३,१९.

परि-मोषिन्(√मुष्)- -षिणः श.११, ६,३,११; १३,२,४,२^{2};४; १४, ६,९,२८; तै. ३,९,१,३;४.

परि√यज्,परियजति श. १३, २, ११,२; परियुजति तै. ३,९, १०, १^{2}; परियजेत् ऐ. ३, ४७; ४८; शां. १६,५^{2}; श. ४,४,२,६^{2}.

परियत्-ती- परी अद्र.

परि√यत्,पर्ययतन्त तां. ७, ५, ६; ११;१५,३,७; जै. २०५.

परि-यत्त- -त्तान् ऐ. २,३१.

परि√या,परियाति ऐ. २, ५; श. ५,२, २, ७; तैआ. ३, १०, ४; परियाति तै. २, ८,७,८; परि··· याति ऐ. २,५; तै. ३, ६, ४,१; परियातः तै. २,७,१२,२; ८,९, १;३; परियायात् जैउ.३,३,३,५.

परि√रक्ष्,परिरक्षतः† तैआ.१,३,३.

परि-रक्षक- -कान् गो. १,१,१३.

परि-रोध(√रुध्)- -म् तै. ३, ९, १७,३.

परि√लिख्,परिलिखति श. ६, ३, ३, २४; परिलिखति श. ३, ३, १,५^{3};६;५,१,२६–३०; ४,५;६, १,३;५; ७,१,२; ६, ३,३, २३; २४^{2}; परिलिखेत् श. ३, ५, १, २६‡;४,६;७^{3}; सा. २,४,२.

परि-लिख्य श. १३,४,३,४.

परि-लिप्य(√लिप्) श. १४, ९, ३, १; गो. १,३,१३^{2}.

परि-लुप्य(√लुप्) ऐ. ६,१४.

परि-वक्रा- -क्रायाम् श. १३,५,४, ७; –क्रे श. १३,८,४,२.

परि-वत्(मतुप्)- -त् शां. २२, ६; तां.१०,६,६.

परिवती- -तीभिः श. ६, ३,३, २५; –त्यः तां. १२, ५, ३; ११,१; १५; १३, ११,१; १५, ३,३; ५, ४; –त्या शां. ८, ६; ९,४.

परि-वत्स(त्स-तै.)र- -रःश.८,१,४,८; तै. १,४,१०,१;३,८,२०,५;१०, ४,१; तैआ. ४,१९,१; तां. १७, १३,१७; –रम् तै. १,४,१०,१; तां. १७,१३, १७; –राः तै. १, ५, ५, ६; तैआ. १०, ६४, १; –राणाम् गो. १,५,५; –रात् तै. ३,८,२०,५; –रान् तै.३,१२,९, ३; –राय तै. ३, ४, ११, १; मं. २,१,१२.

परिवत्सरी(ण→)णा- -णाम् तै. १, ४,१०,२; मं. २,२,१३.

परि√वद्,परिवदन्ति तैआ. २, १५, १; तां. ४,९,१४; परिवदेत् शां. ६,४.

परि-वर्तन(√वृत्)- -नस्य श. २, ६, ३,१४.

परिवर्तिनी- -नी तां. २,२,१.

परि-वर्तमान- -नः श. १२, ३, २, ७; गो. १, ५, ५; –नम् तैआ. १,७,३.

परिवर्तयितुम् श. २,६,३,१७.

परि√२वस्,परिवासयति श. ३,६, १,६;४,१७;८,२,१८; परिवासय

†सकारोपजनश्छान्दसः, अथवा लटः प्रपु.२ रूपमिति भा.। वस्तुतो विसर्गान्तः पाठः प्रमादजः।

‡W. अज. सुपा. स्वराभावः प्रामादिकः।

CC-0. In Public Domain. Gurukul Kangri Collection, Haridwar

Digitized by Arya Samaj Foundation Chennai and eGangotri

ऐ. २, १४; परिवासयेत् श. ३, ६,४,१७; परिवासयेत् श. ३,६, ४,१८[३];१९[२]–२२[२];२४[२];२५[२].
परि√वह्,परिवहन्ति ऐ. १, १४; शां. ७,६; श. ३, २,३, १७;३, ३,१७;४,८;५,४,५,१५; परि·· वक्षि तैआ.४,११,४; परि···वक्ष्व श. ४,४,५,२१ϕ.
परि-वाहि(न्→)णी– -णी श. ५, ३,४,९.
परि-वाप(√वप्)– -पः ऐ. २, २३; २४[४]; तै.१,५,११,३; –पेण तै.१, ५,११,२.
परि-वार(√वृ)– -रः जै. १३४.
परि√१विद्,परिवेद श. ७, २, १, ११[२]; ?परिवेद तै. ३, ६,१०,४; तैआ. ३,११,१;३.
परि-वित्त(√२विद्)– -त्तः तै ३, २, ८,१२; –त्तम् तै. ३,४,४,१: –त्ते तै. ३,२,८,१२.
परि-विन्द– -न्दः सा.१,७,१०.
परि-विविदान– -नम् तै. ३, ४, ४,१.
परि-वेत्तृ– -त्ता सा. १,७,१०.
परि√विश्,परि···विशन्ति तां. १७, १०,३; पर्यविशन् तै. २, २,१०, ५; जै. १४१; जैउ. १,३,१,१.
परि√विष्,परिवेवेष्टि तै. २, १, २, १२; ३,९; परिवेविषति ऐ. १, १७; श. १, ३,१,२; का. २, २, ४,२; तां. १५,७,३; परिवेक्ष्यामि श. १, ५, १,२६; परिवेविष्यात्[२] श. ९,२,२,३.
परिविष्यते ष. ५,१०.
परि-विष्ट– -म् तैआ.२,६,२.
परि-विष्य श.९,२,३,४१.
परि-विष्यमाण– -णः तां. १५, ७,३.
परि-वेविष्यमाण– -णौ जैउ. ३, १,१,२१.
परि-वेष– -षः तै. ३, ३, ११, १; –षम् तै. ३,७,४,१३.
परि-वेषण– -म् श. १, ३,१, १; का. २,२,४,१.
परि-वेष्टवै जैउ. २,५,३,३.
परि-वेष्टृ– -ष्टारः ऐ. ८, २१; श. ३,८,२,३;१३,५,४,६[३]; –ष्टारम् तै. ३, ३, ११, १;४,८,१: –ष्टृ शांआ. ४,१.
परिवेष्ट्री– -ष्ट्री शांआ. ४, १; श. ११,२,७,५[२].
परिवेष्टृ-मत्– -मान् ४,१.
परिवी-, परिवीत-, परिवीय,परिवीयमाण- परि√व्ये अद्र.
परि√वृ,पर्यवृण्वन् का. १, २,४, ९; परि···वृणीत तै. २,८,७,८.
पर्यवारयन्त गो. १,१,२३.
परि-वृत,ता– -तः ऐ. २, २; ऐआ. २, ३,५[२]; शांआ. ७, २; श. ३, ३,३,१२; १०,५,२,४; –तम् श. २,६,१,२०; का. १, ६, १, १३; –तम्ऽइव श. १, १,२, २१; का. २,१,२,१२; १५; –ता ऐआ. २, ३,५;३,२,५; श. ११, ४,४,११; –ताःऽइव श. ३, ३,३,१२; –ते ऐआ. ५,१,१; श. २,६,१,२०[२]; का. १,६,१,१३.
परि-वृति– -म् तै. २,८,५,८.
परि-वृत्य का. १,२, ४,९; तैआ. १, १०,४.
परि√वृज्,परिवृणक्ति तै. २, १, ४, ४; तां. ७,१,८; ष. २,२; परि··· वृणक्ति श. ३, ३, ३,१५; १६; परिवृञ्जन्ति तां.१८,१,११; परि- ववर्ज तै. २, ७, १७, ३; परि··· वृणक्तु श. ७,५,२, २१; १२,५, २,४; तै. ३,१,१,३; २,१,५;७, १३,४; तैआ. ४, २०,३; परि··· वृञ्जन्तु तै. २, ७, १६,३; परि- वृङ्ग्धि श. ७,५,२,१७; परि··· वृङ्ग्धि श. ७, ५,२,१७; पर्यवृ- ञ्जन् ऐ. ७,२८; परि···वृञ्ज्यात् तै. २,८,८,१२.
परि-वृ(क्त→)क्ता– -क्ता श.१३,२, ६,६;४,१,८; –क्ताम् श. १३,५, २,७; –०क्ते श. १३, २,५,७[२].
परि-वृक्ती– -क्ती तै. ३, ९, ४, ५; ७; –क्त्यै तै.१,७,३,४†.
परि√वृत्,परिवर्तते शां. २२, ५; श. १४, ७,२,२०; परिवर्तते श. १४, ५,१,२०; तैआ. ३, ११,८; पर्यवर्तत जै १७; परिवर्तेत श. १४,५,१,२०.
पर्यवार्ति जै. १७.
परिवर्तयते श. २,६,३, १६[२]; जै. १७; परि···वर्तयते तै. २,२,१०, ८; परि···(वर्तयते) तै. १,५,६,५; ७; २, ३,३,२; परिवर्तयन्ति जै. १७; परिवर्तये तै. १, ५,५,१;३; ५;७; पर्यवर्तयत तै. २, २, १०, ६;७[२]; पर्यवर्तयत् तै. १,५,५,२; परि···(अवर्तयन्त) तै.१,५,६,४[२]; परिवर्तयेत श. २, ६, ३, १६[२].
परिवर्तन-, परिवर्तमान-, परिवर्तयितुम् गद्र.
परि-वृत्ती‡– -त्ती, –त्त्यै श. ५, ३, १,१३.
परि√वे,पर्यवायन् जै. ४६.
परिवेतृ- परिवित्त- गद्र.
परिवेविष्यमाण-,परिवेष-, परिवेषण-, परिवेष्टृ- परि√विष् गद्र.
परि√वेष्ट्,परिवेष्टयन्ति श. ५,३,५, २४.
परि√व्ये,परिव्ययति श. ३, ७, १,

ϕ √वहतेरिति. उ. म. द.। नेदं 'वक्ष्व' परं √२वस्तेः 'वस्त्व' इति PW.। का. समान एव स्थले 'शंञ्च वक्षि परि च वक्षि' इत्युपलब्धेः √वहतेरेवेति Egg.टि.। †'-वृक्ति-'? इति प्राति. भा.। ‡='-वृक्ती-' इत्यस्यापभ्रंशः सम्भाव्येतेति Mw.। '-वृत्ति-' ? इति प्राति. सा.।

CC-0. In Public Domain. Gurukul Kangri Collection, Haridwar

Digitized by Arya Samaj Foundation Chennai and eGangotri

१९[३]; २०[२]; २१; ४, २,५, १२; परिव्ययामसि श. ९, १,२, २५; २६; परि[३]…व्ययन्ताम् श. ३,७, १, २१; परि…व्ययस्व तैआ. ६, १,४: परिव्ययेत् शांआ. २, १६.

परि-वी- -वीः श. ३,७,१,२१.

परि-वीत- -तः ऐ. २,२; शां. १०, २[३]; तै. ३,६,१,३.

परिवीत-व(त्→)ती- -त्या शां. १०,२.

परि-वीय श. ४, २,५,१२.

परि-वीयमाण- -णाय शां. १०,२[२].

परि-व्ययण- -णम् श. ३, ७, १, १३; –णात् श. ३,७,२,४.

परि√व्रज्,परिव्रजाथ ऐआ. ५, १, १; पर्यव्रजाम श. १४, ६, ३,१; परि…व्रजेत शांआ. ४,१५.

परि-व्रज्य ऐआ. ५,१,३.

परि√व्रश्च्,परिवृश्चति तैआ. १, ६, ३; परि…वृश्चति ष. ३, १०; परिवृश्चेत् श. ६,७,२,९.

परि√शंस्, परिशंसति ऐआ. १, ४,२.

परि√शप्,पर्यशपत् तां. १४, ६,८.

परि-शप्त- -म् तां. १४,६,८.

परिशयान- परि√शी अद्र.

परि√शिष्,परिशिनष्टि ऐ. १, २३; श. २, ३,१, ३९; २,१६; १८; परिशिनष्टि श. १, ६,४,१३[२];२, १,४,१४;३, २,१७; ६, १, १५; ५,१,१,९; ६,५,३,७; १४,१,२, १८;३,१,२४; का. १, १,४,१४; ६,१, ११; परिशिंष्टः श. २, ५, २, १९; परिशिंषन्ति ऐ. ५,२४; श. ११, ५, ५, १३; परिशेक्ष्यति श. ४, ३,४,२३; पर्यशिंषन् श. ३,८,३,२९[२]; परिशिंष्यात् ऐ. ७, ३२; जै. १२६; परि…शिंष्यात् जै.१२६; परिशिंष्युः ऐ. ५,२४[२]; ?परिशिषेदत् गो. १,३,५.

परिशिष्यते ऐ. ३, ४१; ७, १८; श. ४, १,१, २६; ५, ३,४,१६; ७,१,२, १९; ९,५,२,१३; ११, १,५,८;३, ३,३: परिशिष्यते श. ३,१,१,३; ८,३, २५: ३५; का. १,३,१,२८; जै. ११६; जैउ. १, १४,४,५;२,४,३,१; ३,६,४,३; ९,७; ष. ३,१; परिशिष्यन्ते श. १,३,३,४;३,५,२,८;४, १९:६, १, १३; ७, १, ६; ८, २, ७; परिशिशिषे श. १, ८, १,६; जै. १९१; परिशिशिषिरे श. २, २, २,९: का. १,२,२,६; जै. १५६; परिशेक्ष्यते श. २,५,१,१३; १२, ४,३,९: का.१,४,३,११; जैउ.१, १४,४,५;२,४,३,२; ३, ६,९,७; पर्यशिष्यत शां. २४, १; श. ४, ५,१,९; पर्यशिष्यन्त श. ४, ५, १, ९; परिशिष्येत शां. १०, २; श. ३, ८,४, ५; जै. २३; जैउ. ४,८,१,७; ८;११[२]; २,३; ४;७; ८;११;१२;१५;१६:३,१.

परि-शिष्ट,ष्टा- -ष्टः शां. २७, ४; श. १,६,३, ८; ८, ३, २५; ३, ९,३, १२; ३२; ४, ४, २, १३; –ष्टम् ऐ. ५, २७; ७,३; श. १, ५,३.२५; ३,१,४,१७; २,४, ८; ६,४,४; १२,४, २,६; ७:८[२];३, ९; १३,५,२,१; –ष्टा श. ५,५, ४, २८; –ष्टाः जै. ८८; १३०; –ष्टासु ऐआ.५,१,५; –ष्टेन श. ५,२,२,१२[२]; ९,३,४,१६; १२, ४,१,६;२,६.

परि-शिष्य ऐ. ३, ११[३]; १९; शां. १४,१;२;१५,५;२३,८.

परि√शी,परिशेते श. ६, ३,१,२७[२]; परिशेरते तै. ३,७,४,१७.

परि-शयान- -म् तै. २,६,९,१.

परि√शुम्भ्,परिशुम्भति गो. १, १, ३९[२].

परि√शुष्,परिशुष्यते जै. १८४.

पर्यशोषयत् जै. १९४.

परि-शुष्क- -ष्कः जै. १९४.

परि√शॄ,परिशृणीयाताम् जै. २९.

परि-श्रान्त(√श्रम्)- -न्ताः जै.४८.

परि√श्रि,परिश्रयति श. ७, १, १, १३;९,४,३,९;१३,८,२,२; परिश्रयति श. ६,३,३,२४;४,४,१९; ७, १,१, १२; ९, ४, ३, ९[३]; १०,४,३,१३; १३,८,२,२; १४, १,२,१६: ३,२६; तै. १,६,८,६; परिश्रयन्ति ऐ. १, २९; शां. ९, ३; श. ३, १,१,८[२];२,२;५,३,९; ६,१,२४; ४, ६,७,९; १०; १०, २,४,७; परिश्रयस्व तैआ. ४,५, ५; ५, ४,९; पर्यश्रयन् श. २,२, ४, ११; पर्यश्रयन् श. ६, ३,३, २४; ४,४,१९; १४, १,२, १६; जैउ. १,१७,२,३.

परिश्रीयस्व श. १४, १,३, २६; २७.

परि-श्रयितवै श. १२,४,२,१.

परि-श्रित्- -श्रितः श. ७,१,१,१२; १३;१५[२];१६[२]; ३५;२,१७; २,२, ९; ३,१,११[२]; २०;२,११; ९,१, १,५;१०; २,२५;२,१,१२; २०; ३,४,१५[२]; ४,३,७;९[२];१०,२,६, १७;४,२, २; ३,५;८;१३; ५,४, १:२[२];३[२];४[२];५;७;१०; १२; १४; १३, ८,२,२; –श्रितम् श. १०, ४,२,२७;३०;४,४;–श्रिताम् श. १०,२,६,१८; –श्रित्सु श. ८,१, ४,१;९,१,१,५;१०;१०,४,४,४; –श्रिद्भिः श. ७,१,१,१२;१३;९, ४,३,९; १०,२,२,६; ४,३, १२; १३,८,२,२; –श्रिद्भ्यः श.७,३, १,१०; ११; ८, ७, ३,४; १०, २,६.

परि-श्रित- -तम् श. ३, १, १, ८; ६, ४,४,१९; १४,१,२,१५;१६; –तानि ऐ. १, १३; ३०; –ते तैआ. ५, २,१२; ३, १; तां. ४,

CC-0. In Public Domain. Gurukul Kangri Collection, Haridwar

Digitized by Arya Samaj Foundation Chennai and eGangotri

९, ११; ६, ८, १४; –तेषु शां. ८,८‡.

परि-श्रित्य श. २,२,४,११.

परि-षद्(√सद्)- -षत्,द् जैउ. २, ४,२,१३; –षदम् श. १४, ९,१, १; जैउ. २,४,२,१४; –षदि सा. २,७,१३.

परि-षद्य- -म् तै. ३,१,२,९.

परिषस्वजान- परि√ष्वञ्ज् द्र.

परि √षि(←सि)च्, परिषिञ्चति श. ९, १, २, ३; परिषिञ्चति श. ९, १,२,१; २³; ४; १२, ८, २, ८–१२; १४, ३,१, २५³; तै. १, ६,९,९;१०,५; २, १, ११, १²; परिषिञ्चामि तै. २, १,११, १²; परिषिञ्चत तां. १२, ५,३; परि··· सिञ्चत श. १२,८,२,१२; तै. २, ६,१,१; तां. १५,३,३: जै.१६८; सा.१,४,३;७,९.

परि-षिच्य जै. ११६.

परि-षिच्यमान- -म् तैआ. ३, ११,६.

परि-षिञ्चत्- -न् श. २, ६, १, ३४;४१³; तैआ. ५,९,६.

परि-षूत(√२सू)- -म् श१,२,५,२६; का. २,२,३,२३†; तै. ३, २, २, ३;४; गो. १,२,७².

परि√ष्क(←स्क)न्द्,परि···स्कन्दति श. ४,२,५,२; गो. २,२,१२.

परि-ष्कन्द- -म् तै. ३, ४,७,१.

परि-ष्कृत(√कृ)- -ता तै. २, ६, १२,४.

परि-ष्कृत,ता- -तः तां. १८,८,१६; गो. १, ५,२५; –ताः तै. २, ६, ११,१०.

परि√ष्टु(←स्तु),परिष्टुवन्ति शां. १९,४.

परि-ष्टुति- -तिः श. ३, ५, ३, १२; ६,३,१,१६²; १४, १,२,८; तैआ. ४,२,१.

परि-ष्टुभ(√स्तुभ्)- -म् तां. ८, ९, १२.

परि-ष्टुब्धेड(←ब्धऽइडा)- -डम् तां.१०,११,१;१२,४,२७; ष.३, १०ϕ; –डेन तां. १०,१२,४.

परि-ष्टुभ्य जै. १०६².

परि-ष्टोभ- -भः तां. ८,९,१२.

परिष्टोभ-वत्- -त् जै. १७१.

परि-ष्टोभ(त्→)न्ती- -न्ती तां. १२, १, २; –न्त्याः तां. ६, ९, २५.

परि-ष्ठा(√स्था)- -ष्ठाः तै. २, ८, ४,८.

परि-ष्यन्द(√स्यन्द्)- -न्दे श.९, २, १,१९³;२०;१४,३.१,१४³.

परि√ष्व(←स्व)ञ्ज्,परिष्वजै जैउ. ३,६,१,७.

परि-षस्वजान- -नाः तै. २, ७, १६,४.

परि-ष्वङ्ग- -ङ्गाय जैउ. ३, ६,१,७; २,१.

परि-ष्वजमान- -नः जैउ. ३, ६, १,७.

परि-समुह्य(√वह्) शांआ. ४,३; ९, ८;११,४;१२,८; श.१४,९,३,१.

परि-सं√धा,परिसंदधाति जै. १४३.

परि-सर्पत्(√सृप्)- -न् श. ७, ४, १,३२;३४.

परि-सर्पम्(णमुल्) श. १०,५,५,७.

परिसीर्य(←परि-सीर)- -म् श.७,२, २,३.

परि-सुषिर- -म् शांआ. ११,१.

परि√सृ,परिससार ऐ. २, १९.

परि-सारक- -म् ऐ. २,१९.

परि√स्तॄ(→स्तृ),परिस्तृणाति श. १, १,१,२२;परिस्तृणन्ति श.१,७,३, २८; परिस्तृणीत तै. ३, ७,६,१; परिस्तृणीयुः श. १,७,३,२८.

परि-स्तर- -म् तै. ३,७,४,९.

परि-स्तीर्य शांआ. ४, ३; ९, ८; ११,४;१२,८; श. २,६,१, १५; का. २, १, २,१; जै. ११६.

परि-स्तृणत्- -न् श. २, ६, १, १५; का. १,६,१,११.

परि√स्रंस्,परिसस्रंसुः जै. २०५.

परि-स्रसा- -सा तै. १,२,१,१.

परि-स्रजिन्(√सृज्)- -जी तै. २, ७, १,१.

परि-स्रुत्(√स्रु)- -स्रुत श. ५,१,२, १४;५,४,१०; २०; २८; १२,७, १,७;८,२,१३;९,१,१;–स्रुतः श. ११,५,५,१३; १२, ९,१, १; तै. २,६,२,२;३; –स्रुतम् श. ५,१, २,१४²;१६;५,४,२०; १२,७,३, ११; तै. १,८,५,५; २,६,१, २; मं. २,३,१५;–स्रुता श.५,५,४, २१;१२,८,२,१५; तै. २, ६, ४, २;६;११,१;२²; ३; ४;५²;६; ७; ८²;१०;१२,२;४²; –स्रुति श.५, ५,४,१९².

परि-स्र(-तुंऽम-)न्मत्- -न्तः श.१२, ८,२,१५.

परि-हन्तुम्(√हन्) श.१०,५,२,६.

परिहर्तवै,परिहार-, परिहारम्, परि√हृ द्र.

परि-हित(√धा)- -तः ऐआ. ५, ३, १; सा. १,५, १५; तै. ३, ७,६, १; –तम् श. ८,७,२,८; १०,४, १,१²;२²; –ताः ऐ. २,१८²;–ते श.२,५,२,४६;११.५,५,११;का. १,५,१,३८.

परि√हृ,परिहरते श. ३, २,१, १०; १४; जै. १८३; परिहरति श. २, २,४,१४; का. १,२,४,१०; परि-हरति श. ३,९,२,१३;१७;४,६, ९,२३; तै. ३, ३,८, ९; गो. २, १,४³; परिहरन्ति शां. २८, ४²; श. १,७,४, १२; परिहरामः शां. २८,४; परिजहुः शां. ६, १३³; १४; परिहरिष्ये जैउ. १, १६,

‡ 'परिस्तृतेषु, परिस्रुतेषु' इति पाठान्तरे द्र. । †'षु-' इति मुपा. ? । ϕ'-ब्धेड-' इति मुपा. ।

CC-0. In Public Domain. Gurukul Kangri Collection, Haridwar

Digitized by Arya Samaj Foundation Chennai and eGangotri

३,८; पुरिहरत शां. ६, १४^{2}; २८, ४; श. १, ७, ४, ६; ७;८; गो.२,१,३; परिहराम शां. २८,४; पर्यहरन् शां.२८,४; गो. २,१,२^{6}; ३^{3}; परिहरेत् शां. ११, ८; श. १,७,४,१२; पुरिहरेत् श. १,७,४,१२;२,२,४,१४; का. १, २, ४, १०; सा. ३, ७,२.

पुरिह्रियन्ते श. ३,९,२,१६.

परि-जिहीर्षित- -ताः गो. १, ३, १९.

परि-हर्तवै गो. २,१,६.

पुरि-हार- -राय श. १३,८,१,१६.

परि-हारम्(णमुल्) ऐ. २, २७; शां. १३,६; श. ४, १,५,१;९,४,१, १४;१५.

पुरि-हृत,ता- -तः ऐआ. ३, १, १; -तासु श. १३, ४,४, ३; ४; ५, १,४.

परि-हृति- -त्यै ऐ. ३, ३४.

परि-हृत्य श. ११, ५, ५, १०; जै. १९८^{2}; गो. १,३,१३.

परि-हृत्य- -त्यः ऐ. ७,२६^{2}.

परि-ह्वालम्(√ह्वल्+णमुल्) श. ३, २,२,२७^{2};२९^{2}.

परि√ह्वे,परिह्वामहे गो. २,२,१५.

परी(-रि√इ),पर्युति शां. २६, १; ३; शांआ. ६,२०; श. १, २,४,१३; २,६,१,१५;४१^{2};९,१,२,६; ८^{2}; पुर्येति श. १, ९,२, २; २,६,१, १५^{3};३४;४१; ४,४,१,१६; १७; ५,३,५,२४; ६,२,२,१;६; ७,१, १,१३^{3};९,१,२,३^{2}; १३,७,१,१; १४,६,३,२^{2}; तै. १, ३,२,३;६, ८,७^{2}; ३,१, ५,८; तैआ. ५, ४, १२;९,६^{2}; तां. १, ७,६:२,३,३; १०,५,७^{2}; १९,१२,८; २५,१३, ३; जैउ. १,१४,३,९; ३,२,१,६; ८; परीतः श. २,६,१,१८; २४; ४३; का. १, ६,१,१२;१५;२८; परियुन्ति श.२,६,२,१५;९,२,१, १९:१४,३,१,१४; पुरियन्ति श. २, ६, २, १२; १५^{2}; १०, ५, ४, ४; १४; १३, २,८, ४^{3}; ५; तै. १, ४,६, ७^{2}; ५, २, ७; ३, ९,६, २^{2};३; तैआ. ५, ४, ११^{2}: १२; तां. ५, ५, २१; ९,८, ९; पुरि···यन्ति तै.२,८,७,१; तैआ. १०,१,४; तां. ५,६, १५; पुर्येषि तैआ. १, ११, १; तां. १,२, ८; पुर्येमि तै. २,८,८,२; जैउ.३,५, १,४;१२;२,६;८,४; १३; परीमः शां.२७,६; परीयाय ऐ. ८, २१; २२; २३^{3}; पुर्येष्यामि श. १, २, ४, ११; पुरीहि शां. १०, ३; श. ४, २,१, १७^{2}; तै. १, १,१,२^{2}; पर्युत् शांआ. ६, २०; श. ६, २, २,३८; पुर्यैत् श. १, २, ४,१२; ६,२,१,७;१३,७,१,१; तै. १,३, २,२; तां. २१, ११,२; २५,१३, ३; पुर्यायन् तै. २,२, १०,६;७^{2}; ३,१, ५,८; पुरीयात् श. ४, १, ३,९;६,२,१,१३; ७,४,१, २४; तै. १,४,६,६; तैआ. ५, ४,१३; परि···इयात् ऐ. ७, ११; पुरीयुः श. २,६,२,१३^{2}; परीयुः श.११, ५,५,६; पुरीयाम तै. ३,१,५,८.

परि-यत्- -त् ऐ. ४, १५; तै. ३, १०,९,१५.

परियती- -तीनाम् तां. २, ३,३.

पुरीत- -तः तै. ३,११,८, १; -तम् ऐ. ७,१५.

पुरीति- -त्यै तै. ३,१,५,८.

परीत्य ऐ. ५, २४; ६,४; श. १,७, २,१२;९,२,२४^{2}; ३२^{2};३,१^{2};२, १,४,२८;२,३,१३; ४,४,२३;३, ७,१,१०;८,२,१९; २०;४,२,१, १८;७,१,१, २७;३०; ४,१,३५; ५,२,४०;८,७, ४,१०; तैआ. २, १७,१;५,४,१२;१३; १०,१,४^{3}; तां. ५, ६,७^{2}; जै. १२७; १३९; २०४; गो. १, २, १९^{5}. पर्याय-, पर्यायम् अद्र.

परी(-रि√ई),परि···ईयसे ऐ. ८,११.

परीक्ष्(-रि√ईक्ष्),पुर्यैक्षत् श. १०, ४, २, २१; पर्यैक्षेताम् जै. ३०; पर्यैक्षन्त जै. १४.

परीक्ष्य शांआ. ११,४.

परीक्ष्य- -क्ष्याणि जैउ. ४, ११, ५,२.

परीण- -णे तां. २५,१३,१.

परी(←रि)-णस्- -णसा शां.२१,३‡.

परी-णह्(-रि√णह्)- -णत् तैआ. ५, १,१;- णहः श.२,३,१,३९; का. १,३, १, २८; -णहि तै. ३, २, ४,७.

पुरी(←रि$)त्त(√१दा)- -त्तः श. ५,१,४,१०; -त्ताः तां.१६,६,७.

परी-त्ति- -त्तिः तै. २,२,५,५.

परीन्ध्(-रि√इन्ध्), पर्यैन्धत जै. २०७.

परी-वर्त(-रि√वृत्)- -र्तात् तां. २, २,४.

परी-वर्त्तम्(णमुल्) तां. २,२,२.

पुरी-वृत(√वृ)- -तः तैआ.२,१९,१; -तम् तैआ. ३, ११, ४; -तान् ऐ. ८,२३.

परी-शास्(√शस्)- -सौ श. १४, १,३,१;२, १,१६; २,५४; ३,१, २०.

परीष्(-रि√इष्),पुर्यैष्यत् श. ६, २, १,१३.

परुच्छेप- -पः शां. २३, ४^{2};५; -पाः शां. २३, ५; -०पाः३इति शां. २३,५.

परुष्- -षः जै.८६; -षाः तैआ.१,९, २; -षाणाम् तैआ. १,१७, १;२; -षान्ऽइव जै. ८६.

परुषि-मन्- -माणम् ऐ. ४, २६.

पुरुग्गी- -ष्णिया तैआ. १०,१,१३.

‡ ऋ. ५,१०,१; निघ. ३,१ द्र. । $ पा. ६,३,१२४. द्र. ।

CC-0. In Public Domain. Gurukul Kangri Collection, Haridwar

Digitized by Arya Samaj Foundation Chennai and eGangotri

परुष्य- -म् ऐ. ३,३४.

पुरुस्- -रुषः-रुषः श. ७, ४, २; १४; तैआ. १०, १, ७†; —रुषि तै. १, ६,८,६; —रूंषि श. ६,१, २,३१; तै. ३, ७, १३,१.

परे(-रा√इ),पुरैति तै. ३, १०, ११, २; ३; पुरा…एति तै. ३, ९, ४, ४; परेयाय जै. १५१; परैतु मं. १,१,१५; पुरेहि श. १, ६,१,७; ११, ५,१,७; तै. २,२, १०,१; ३,७, १३,४; १०, ९,३; ११, ८,२; जै. १४१; २००; मं. १,१,१५;५,७; गो. १,१,३१;२, ६, १४; परैत् जै. १४७; १७७.

पुरेत,ता- -तम् जै.५४;११५;२०८; —ताः श. ७,५,१,९; —तायै जै. १०२^{२}.

परेत- -तौ ऐ. ४, २०.

परेत्य ऐ. ५,२३; शां. २,९; ५,७^{२}; श. २,६,२,७;१७;५,३,१,१;२; ५-९;११;१३; ११,३,१,७^{२}; तै. १, ७,८,६; २, २,१,४; तां. ९, ९,१२;२१,३,५; जै. ४४^{२};१९०; ष. १,५^{३}.

परेयुवस्¶- -वांसम् तैआ. ६,१,१.

परेक्ष(-रा√ईक्ष्),पुरेक्षस्व श. ३, ६, २,३.

परेक्ष्य श. २,४,१,६;१२.

पर्क- -र्कः जैआ.१,१^{२};—र्कौ आ.१,१.

पर्जन्य- -न्यः ऐ. २, १९^{२}; ३, १८; ऐआ. ३, १, २; शां. २८, २; शांआ. ७,४; ११, २; ५;६; श. ३,३,४,११; श. ६, १,३, १५^{२}; ७,३,१^{३}; २^{३}; ७,५,२,३७; ८,६, १,२०^{२}; १२, १,१,३; ४,१,११; १४,४,२,२३; ५,२,३;९,१,१३; तै. २,४,५,४;६;३,३,१,२;६,४; ५,७,४;८,१३,३^{२};१०,८,८; ११, १०,३^{२}; तैआ. १,२२,६; २६,५; २९,१; ५,६,११^{२};८,४; ६,६,२; १०,६३,१; तां. २, १,४; २,२; ३,५; जै. १८^{२};३७;१२६;१९४^{२}; जैउ. १,१२,२,२; ३. १,१,१०; ष. १,२; २,५; १०^{२}; गो. १,१, १३; २,६; ४,३; —न्यम् शांआ. ११,१; तै. २, ४,५,५; जैउ. १, ३,२,९; —न्यस्य तैआ. १, २२, ६^{२}; ३, ९,२; ५,४२,५; जै. ३७; १८२; —न्याः तै. २, ७,१६, ४; तैआ. १,९,५;६; —न्यात् श. ६, १,३,१५;१२,१,१,३; गो. १,४, ३; —न्याय तै. २,४,५,५; तैआ. १, २९,१^{२}; —न्ये तै. २, ७,७,२; जैउ. १, १२, २,१; २^{२}; —न्येन तैआ. १०,६३,१.

पर्जन्य-पुरोबलाक- -कः ष. १, २.

पर्जन्य-सू(वन्→)वरी- -रीः तैआ. १,१,२;२१,१.

पर्ण(√पर्ण्‡)- -र्णः श. १,७,१, १^{२}; ३, ३, ४, १०^{२}; ६, ५, १, १; तै. १, १, ३, १०; ११; २, १,६; ७,१,९; ३, २,१, १^{३}; २; ३,४; —र्णम् श. १, ७,१,१; ३, ३, ४, १०; ५, १, ५, २०; ७, ४,१,८;११,७,२,८; तै. १,१,३, १०;२,१,४;६; ३,२,१,१; ७,४, १८; १४,४;५; तां. ९ ५,४; मं. १, ५,१; —र्णस्य श. ११, ७,२, ८; तै. १,१,३,१०; ३, २,१,१; २; —र्णानि ऐ. १, २५^{२}; ३,२६; श. १४,६,९,३०; सा. २,६,११; —र्णे श. १३, ८,३,१; मं. २,४, ६; —र्णेन तै. १,६,१०,३; ३,७, २,२; —र्णेषु श. ५,५,४,६.

पर्णक- -म् तै. ३,४,१२,१.

पर्ण-कषाय- -येण श. ६,५,१,१.

पर्ण-कषाय-निष्पक्व- -काः श.६, ५,१,१.

पर्ण-त्व- -म् श. ११, ७, २,८; तै. १,१,३,१०;३,२,१,१.

पर्ण-मय- -यः तै. १, १, ३, ११^{२}; —येन तै. १,७,१,९;८,७.

पर्ण-वल्क- -ल्कः तै. ३, ७,४,१८; —ल्कम्, —ल्केन तै. ३, ७,४,२.

पर्ण-शर- -रः ऐ. ७,२.

पर्ण-शाखा- -खया श. १,७,१,१^{३}; ११,१,४,२; का. १, ५,२,४; तै. ३,२,१,१.

पर्णा(-र्णऽअ-)शन- -नात् सं. ४.

पर्णा(-र्णऽआ-)हुति- -तिः जै.१९८.

पुर्यक्क(-रि√अञ्च्)- -क्कः श. ८, १, ३,१०;३,४,१५. पर्यङ्क- अद्र.

पुर्य(-रिऽअ-)ग्नि- -ग्नये ऐ. २, ५; ११; श. ३,८,१, ६; —ग्निम् श. १,२,३, १३^{२}; ३, ८,१, ६^{३}; ८; —ग्निना श. १२, ९,३, ९^{२}; —ग्नेः ऐ. २,११.

पर्यग्नि√कृ,पुर्यग्निकरोति शां. १०, ३; का. २,२,१, १०; तै. २, १, ३,४; पर्यग्नि…करोति शां. १०, ३; पर्यग्निकुर्वन्ति ऐ. २,११^{२}.

पुर्यग्नि-कृत,ता- -तम् ऐ.२,११^{२}; शां. १८,१२;१९,६; श. ३, ७, २,८^{२}; तै. ३,९, ८, ३; —ता तै. ३,९,९,३; —ताः श. १३,६,२, १२; —तान् श. ६, २,१,६;१३, २,४,३;६,२, १३; तै. १, ३,४, ४;३,९,१,३; ४;३,३; तां. २१, १४,७;८^{४}; —ताय ऐ. ७,१६.

पर्यग्नि-क्रियमाण- -णे ऐ. २,५.

पर्यङ्क(-रि√अञ्च्)- -ङ्कः शांआ. ३, ३; —ङ्कम् शांआ. ३,५.

पर्यङ्ख(-रि√अङ्ख्),पुर्यङ्खयातै तैआ. ६,१,४.

पर्यङ्ग्य(-रिऽअङ्ग)- -ङ्ग्याः श.१३,२, २,१०;१८;५,१,१३; —ङ्ग्याणाम् श. १३, २, २,१५;१६;१८.

† मैसू. पाठोऽयं न लभ्यते । ¶ '-यिवस्' इति बाहृवृच(१०,१४,१) पाठः । अत्रोकारोपजनश्छान्दस इति भा. । ‡ √पॄ उणा. द्र. । √पॄ←√स्पॄ इति MW. द्र. ।

CC-0. In Public Domain. Gurukul Kangri Collection, Haridwar

Digitized by Arya Samaj Foundation Chennai and eGangotri

पर्य(-रिऽअ-)न्त- -न्तः तै. २,१,११,१; -न्तम् गो. १,३,१०.

पर्यर्षण- पर्यृष् अद्र.

पर्य(-रिऽअ-)व√छिद्,पर्यवच्छिनत्ति ऐ. ३, १९; पर्यवच्छिनदानि ऐ. ३,१९.

पर्य(-रिऽअ-)व√नुद्,पर्यवनुदति तां. १५,७,४.

पर्य(-रिऽअ-)व√शिष्, पर्यवशिष्येत गो. १,२,१४.

पर्य(-रिऽअ-)व√सृप् ,पर्यवसर्पेत् शां २७,१.

पर्य(-रिऽअ-)व-सित(√सो)- -तः श. ३,९,२,८.

पर्यवान्(-रि-अव√अन्),पर्यवानिति शां. १०,४.

पर्यवे(-रि-अव√इ),पर्यवैति श. १४,९,१, १९: पर्यवयन्ति तां. १५,९,२; पर्यवैत् तां. १२, ६, १२^{२}; पर्यवेयात् ऐ. ४,४.

पर्यवेत- -तानि श. १२, ३, ३, १; -ते श. १३,४,४,१.

पर्यवेक्ष्(-रि-अव√ईक्ष्),पर्यवेक्षेत शांआ. ३,४^{२}.

पर्यवेक्ष्य शां. १६,५.

पर्यश्(-रि√अश्),परि···अश्नोतु श. २,३,४,४०.

पर्यस्(-रि√१अस्),परि···स्थ तै. ३,२,८,२.

पर्यस्(-रि√२अस्),पर्यस्यते श. ३,४,३,३;९; पर्यस्यति ऐ. ६, २४: २८; श. ६, ४,३,८; ५,२,११-१३;१२,५,१, १२; पर्यस्यन्ते ऐ. २,११: पर्यस्यन्ति श. ३, ८,२, १२; तां. १३, ४, १३; ९, २५; पर्यास ऐ. ५,१२; ऐआ. १,२,१; पर्यास्यन् शां. २१,२; पर्यास्यन्त ऐ. २, ११; श. ३, ४, ३, २; पर्यस्यते गो. २,२,१७.

पर्य(स्त→)स्ता- -स्ताम् श. ३,४,३,२;३:९.

पर्यस्त-मय- -यम् शां. ३,१.

पर्यस्त-वत्(मतुप्)- -वत् ऐ. ५, १;१२;२०; ऐआ.१,२,१; -वान् ऐ. ५,१.

पर्यस्य ऐ. ४,१^{२};६,१; ऐआ. ५,१, ३; जै. ७५;२०७. पर्यास- अद्र.

पर्याग(-रि√या)- -गः ऐ.४,१७.

पर्या(-रिऽआ)√ग(←न)ह्,पर्याणह्यति श. ३,३,४,६^{२};७.

पर्या-गद्ध- -म् श. ३,३,४,६^{२}.

पर्यह्(-रि√अह्),पर्याहुः गो. २, २, १९.

पर्या(-रिऽआ)√णी(←नी),पर्याणयन्ति श. ३,५,३,१३.

पर्या(-रिऽआ)√तन्, पर्यातनोति श. १३,८,१,१९.

पर्या(-रिऽआ)√१दा,परि···आदत्ते ष. १,४: पर्यादत्त जैउ. २,२,१, ५;७-९; पर्याददीत श. ११, ४, १,२.

पर्या-त्त,त्ता- -त्तः जैउ. २.२, १,९: -त्तम् जैउ. २,२,१,७;८.

पर्या-दत्त,त्ता- -त्तम् जैउ. २,२,१, ६; -त्ता जैउ. २,२,१,५.

पर्या(-रिऽआ)√धा,पर्यादधुः ऐ. ३, ३४^{२}; पर्यादधीत गो. १,३,६.

पर्याप्(-रि√आप्), पर्याप्नोत् जैउ. ४, ११,१,१३; पर्याप्नुयात शां. १३,८; श. २,१,४,८;१४.

परीप्सन्ति गो. १,२,३.

पर्याप्त- -म् जैउ. ४, ११,१, १३.

पर्याप्ति- -प्तये गो. १, २, २४^{२}; -प्तीः तै. ३, ८, १७, ३; -प्त्यै श. २,१,४,८; तै. ३,३,४,६;८, १७, ३; तां. १२, ५,४; ११,१; १३,११,१: १५,३,३;५,४;११, १५.

पर्या(-रिऽआ)√प्लु,पर्याप्लावयति तै. ३,२,८,२.

पर्या(-रिऽआ)√भू,पर्याभवति का. १,३,२,९; पर्याभूत् श. २,४,३, १०; का. १,३,२,१०.

पर्या(-रिऽआ-)य(√इ)- -यः तां. ९, १, १५; -यस्य तां. ९, १, ४; १६;१९; -याः ऐ. ३, ४१; गो. २,५,१; -याःऽइव शां. १७, ४; -याणाम् ऐ. ४, ५; तां. ९, १,३; गो. २,५,१; -येण ऐ. ४, ५;६^{३}; -येषु शां. १७, ७^{३}; गो. २, ५,२^{३}; ५^{३}; -यैः ऐ. ४, ५^{२}; तां.९,३,३; सं. ३; गो. २,५,१^{२}.

पर्याय-त्व- -म् ऐ. ४,५; तां. ९,१, ३; गो. २,५,१.

पर्यायम्(णमुल्) ऐ. ४, ५^{२}; शांआ. १,४; तां. ९, १, ३^{२}; १२; १७; गो.२,५,१^{२}.

पर्या(-रिऽआ-)रि (न्→)णी- -णी श. ५, ३,१,१३; -णीम् तै. ३, ४,११,१.

पर्या(-रिऽआ)√वप्,पर्यावपति श. ६, ६,४,९; पर्यावपेत् श. ६, ६, ४,८.

पर्या(-रिऽआ)√विश्,परि···आविशन् तां. १७,१०,२^{२}.

पर्या(-रिऽआ)√वृत्,पर्यावर्तते श. १४, ७, २,२; पर्यावर्तते श. २, ४,२,२१;३,९; तै. २, १,४,८^{३}; परि···आवर्तते श. ३,१,३,२८; पर्यावर्तन्ते ऐ. ३, ११; तै. १,२, ६,३; परि···आवर्तन्ते श. ३,१, ३,२८; पर्याववर्त श. २,२,४,६; पर्यावर्तत ऐ. ४, २७; तै. २, १, ६,५^{२}; तां. १८, १,४; पर्यावर्तेत श. २, ४,३, १०; का. १, ३,२, १०; सा. ३,४,१०.

पर्यावर्त्तयति† श. ६, ५,४, १२; पर्यावर्तय मं. १,८,१.

पर्या-वर्तमान- -ने तै. ३,११,७,४.

पर्या-वृत्त- -त्ते ऐआ.५,१,१.

†'पु-' इति सुपा. स्वरः प्रमादजः ।

CC-0. In Public Domain. Gurukul Kangri Collection, Haridwar

Digitized by Arya Samaj Foundation Chennai and eGangotri

पर्या-वृत्य तै. २, १, ४,७; तां. १०, १२,५; जैउ. ३, २,१,७.

पर्या(-रिऽआ)√शास्,पर्याशिषः गो. १,५,११^{२}.

पर्यास्(-रि√आस्), पर्यासते शां. ८,८^{२}; श. १, ३, ३, ८; तैआ. ५,१०,३; परि···आसते तैआ. १, ११,१; ५,१०,३.

पर्यासीन- -नेषु श. १,३,३,८.

पर्यास्(-रि√२अस्)- -सः ऐ. ५, ४;५;६;८;१३; शां.२९,३^{३};६;७; ३०,३^{२};९^{४}; श. ३,१,२,१८; गो. २,३,१३-१६; ४,१;२;४^{२};१५-१८; -साः, -सैः शां. २५,१५; -सौ शां. २८, १०; २९, ३; ७; ३०,९.

पर्या(-रिऽआ)√हृ,पर्य्याहरन्ति श. १, ७,४,१८; पर्य्याहरन्ति श. १,७, ४,१८^{२}; जै. १६८; पर्याजहुः श. १, ७,४,६; ७;८; ४,१, ५,१६; पर्याहरत् ऐ. ३, १३; श. ४, १, ५, १६; पर्याहरेत् शां. २४, १; पर्य्याहार्षुः श. १, ७,४,१८.

पर्या-हृत्य श. ३, ४, १, २६; ११, ४,२,१३;१४; १३,८,२,६; १४, १,३,८; जैउ. १,१२,१,७.

पर्या(-रिऽआ)√ह्वे,पर्याह्वयते ऐ. ३, ३१^{२}.

पर्युक्ष्(-रि√उक्ष्),पर्युक्षति गो. १, १,१३.

पर्युक्ष्य शांआ. ४,३; ९,८; ११, ४; १२,८.

पर्यु(-रिऽउ-)त(√वे)- -तः श. १३, २,७,८.

पर्युत्था(-रिऽउद्√स्था), पर्युदतिष्ठत् तां. ८,८,२२.

पर्युत्थाय जै. १५६.

पर्यु(-रिऽउ-)दित(√वद्)- -म्ऽइव श. ३,१,३,२.

पर्यु(-रिऽउ-)प√विश्,पर्युपविशन्ति श. ३, ३,१,३; ९,४,१; १३,५, २, १६.

पर्युप-विश्य श. ४, ६,८,१०.

पर्यु(-रिऽउ)प√सद्, पर्य्युपसीदेरन् गो. १,२,१४.

पर्युपेत(-रिऽउप√इ)- -तानि गो. १,५,१०.

पर्युष्(-रि√उष्),पर्य्युषन्ति तां. ४,५, ११.

पर्युह्य(-रि√वह्) श. ७, ३, १,४.

पर्युह्यमाण- -णः श. १२, ६, १, १३; -माणम् श. ३, ४, १, ६; -णाय श. ३,३,४,१३.

पर्यूह् (-रि√ऊह्) पर्यूहते तै. ३, ८, २३, ३; पर्यूहति श. ३, ५, ४, २२;६,१,१७; ७,१, १६; तै. १, ७,५,२; ३,९,७,१; तैआ. ५,३, ८^{३};४,९; पर्यूहामि श. ३, ५,४, २२;६,१,१७; तैआ. ४,३,३;५, ३,८; पर्यौहत् जै. ८८^{२}; पर्यौहन् ऐ. ६,४^{४}; जैउ. १,१८,२,४.

पर्यूढ- -ढः तैआ. ५, ४, ९^{३}; जै. ८८^{२}.

पर्यृष्(-रि√ऋष्),पर्यृषति श. ३, ६, १,१८;७,१,१६; पर्यृषन्ति ऐ. ४, १९; ऐआ. ५, १,३; पर्यार्षन् ऐ. ४,१९; तां. ४,५,११†.

पर्यृषण- -म् श. ३,६,१,१८.

पर्यै(-रिऽआ√इ), पर्यायन्ति जै. १६५^{३}; पर्यैहि मं.१,६,२८;पर्यैयुः जै. १६५^{३}.

पर्यैत- -ते गो. १,२,१५.

पर्यैत्य ऐ. ७,१५^{५}; श. १, ४,५,५; ३,५,३,२१; ७,४,७; ९,२, १४; ४,२,१,२९; ५,१,५,२८; ८,७, २,५.

पर्वत(√पर्व्)- -तः श. ५,४,२, ५; गो.१,२,१४; -तःऽइव तै. २,४, २, ९; -तस्य श. ५, ४,२, ५^{२}; -ताः श. १०,६,४,१; तै. २,४, २,८; तैआ. ४,४२,२; मं. १, ३, ७; ष. ५,१२; -तात् ऐ. ५,२०; -तान् तै. २,४,४, ३^{२}; -तानाम् तै. २,४,५,३;५,४,२;३,७,९,१; तां. १,२,५; -ते श. ९,१,२,५; तै. २,५,४,२; ३,२,२,५; -तेन श. १३,८,४,१२; तै. ३,७,११, ३; तैआ. ६, १०,२; -तेभ्यः श. १४,६, ८,९; तै. ३, ४, १२,१; -तेषु श. ९, १,२,५; तै. १, ५, ८,१;२,८,३,२; -तैः श.११,८, १,२; -तौ शांआ. ४,१३.

पर्वती- -ती श. १, २, १, १५^{३}; १७^{२}; का.२,१,४,१४^{२};१६^{२};-त्या तै. ३,२,६,२.

पर्वत-नारद- -दौ ऐ. ७, १३; ३४; ८,२१^{२}.

पर्वत-मूर्धन्- -र्धनि तैआ. १०, ३०,१.

पर्वति- -तिः तै. ३,२,६,३.

पर्वते-ष्ठा- -ष्ठाः ऐआ. ५, २, १.

पुर्वन्- -र्व ऐ. ५,३२; शां. ४, १३; १४; २८, ७; श. १, ६,३,३६^{३}; ३७; ४,२,३,४;५;५,७,६; ६,२, २, २४^{३}; ११, १,६, ३२; ५,८, ६; १२, ६, १,२; १३,४, ३,७-१०; तै. ३, ७,४,९; -र्वणः श. ७, ४,२,१४; -र्वणःऽ-र्वणः शां. २३,४^{२};-र्वणा ऐ.५,३२; श.११, ५,८,६; -र्वणाऽ-र्वणा मं. २,४, ३; -र्वणाम् ऐआ. ३, २, १;२; शांआ. ८, २; -र्वणि शांआ. ४, ३;४; श. ६,२,२,२४;-र्वणी सा. १,३,६; -र्वणोः तै. ३, ३,८,३; -र्वन्ऽ-र्वन् शां. २३,४^{२}; श. ६, १, २,३१; -र्वभिः श. १, ६,३, ३६;३७; ४, ६,४,१;२; ७,५,२, १९^{२}; -र्वाणि ऐ. ३,३१^{२}; ऐआ. १,४,१^{४}; २;५,१; ३, २,२; शां. ६,१५; ८,९; १६,७; शांआ. २,

† 'पर्यारिषन्' इति मुपा. ।चिन्त्यः ।

१^{२}; ३;५^{२}; ८,२;९; श. १,६,३, ३५^{२}; ३,४,४,२; ४,२,३,३–५; ६,४,१^{२}; ६,३,१,३१; १०,१,१, २;३^{२};४,५,२; ५,४,१२;६,४,१; ११,६,१, ३^{२};४^{२};८;९; तै. ३,७, ११,१^{२}; जै. १६४^{२}; जैउ. ३,५, ४,४;८;५,४; गो. २,१,२.

पर्व-शस्(:) शां. २८,७; ३०,४; श. ११, ६,१,३^{४}; ४^{४};८^{२};९^{२}; तै. ३,२,२,१^{२}; जै. १४३.

पर्शु- -र्शवः शां. १०,४; श. ८,६,२, १०^{२}; १०,६,४,१; १२,२,४,१३; ष. १,३; गो. १, ५, ३; ५,२३; -र्शुः तै. ३, २, २, २; -र्शूः श. १२,३,१,६.

पर्षत्(=परि-षद्)- -त्सु शांआ. ८, ९.

पलाय्(प[ला←]रा√अय्), पलायते श. १३, ३, ३, १; पलायेत तां. २१, १४,१७; पलायिष्ठाः तै. ३, ७,८,२.

पलायमान- -नः तां. २१,४,५.

पलाय्य श. १, २,४, १०^{२}; का. २, २,२,७^{२}.

पलाव- -वः जैउ. १, १७,२,१.

पलाश- -शः ऐ. २, १^{२}; शां. २,२; श. १, ३,३,१९†; ५, २,४,१८; ३,५,११; ६, ६,३,७^{२}; ७,१,१, ५;१२,७,२,१५; १३,४,४, १०; ८,४,१;-शम् ऐ. २,१^{२}; श. २, ६,२,८; का. १,६,२,४; -शस्य ऐ. २,१; श. २,६,२,८^{२}; का. १, ६,२,४^{२}; -शानि शांआ.९,७; श. १,५,४,५; १४,९,३, १५–२०‡; तै. ३,२,१,२; तां. २४, १८,३; जैउ. १, २,३,३; -शे तै. ३,७, ४,११; जैउ. १, ६, १,३; -शेन ऐ. २,१; श. २,६,२,८; का. १, ६,२,४; -शेषु श. ५, २,१,१७; -शैः शां. १०,२.

पलाश-र्ग-मध्यम- -मेषु सा. ३, ३,५.

पलाश-शाखा- -खया श. ३, ३,४,१०^{२}; ७, १,१,१; ५;३,१, ७$; १३,८, २,३; -खायाम् तै. ३,२,३,३.

पलित,ता- -तः ऐ. ३,४९^{२}; श. ११, ४,१,६^{२};१४^{२}; तैआ. ४, २०, १; -तम् तै.२,४,४,१^{२}; -तस्य ऐआ. १,५,३;५,३,२; शांआ. २, १८; -ताः गो. १, ३, ७^{२}; ९^{२}; -तौ श. ३,८,२,२५; तां.२१,१०,६; जै. १५४.

पलिक्नी- -म् तै. ३,४, ११, १.

√पल्पूलि,पल्पूलयति तै. १, ३, ५, २^{२};३.

पल्पूलनी- -नी जै. २०४^{२}; -न्यः जै. २०४.

पल्यङ्ग्(परि[→लि]√अङ्ग्),पल्यङ्गयन्ते श. ३,९,२,१६.

पल्यङ्ग्य‖ श. १,७,१,१८.

पल्यङ्गयमान‖- -ने श. २, ३, ३, १२.

पल्यय्(परि[→लि]√अय्), पल्ययते श. १४, ७, १, २–६; जै. ९०; पल्ययेत श. २,३,२,५.

पल्ययमान- -नः जै. १२५; जैउ. ३,६,१,३;३,३.

पल्य(←पल)- -ल्यान् जै. १८२.

पल्य-वत्- -वन् जै. १८२.

पल्यव(त्→)ती- -तीः जै. १८२.

पल्लि-गुप्त- -प्तः, -प्ताय जैउ. ३, ७, ५,१.

पल्व(ल्य→)ल्या(←पल्वल)- -ल्या तैआ. १,२४,३;४.

पवन(√पू)- -नेन तैआ. ६,३,२.

पवमान,ना- -०न ऐ. ८, ११^{२}; ऐआ. ३,२,४; -०नऽ-न गो.१, १,४; -नः ऐ. १,७;२,३७^{२}; ३, १७^{३};४,२६;६,१२^{२}; ८,१; ऐआ. २,१, १^{३}; ३,१, ६; शां. १२,५; १६,१; शांआ. ७,१५; श.२,२, १,६;१०;३,२२^{२};५,१,५^{२}; ४,२, ५,७; ३,३, ४; १३,५,१,१^{२};३, १०^{२};१४,३,१,२९; का. १,२,१, ७;१८^{२};४,३,४^{२}; तै. १,१,६,२; ४,८,१; २, ३,९, ६^{२}; ६,३, ४; तैआ. १,५, १; २,५, २; तां. ६, १०,२;७,३,७; ४,१; १२, १,७; ७,५;११,३; १५,३,१६; १६,५, १०;१६,८; १९,५,५; ११,२;६; २०,१,१;२,१;३; ३,१; ५,१;८, १;९,१;११,२; २१, १०, २; ३; जै. १३७^{२}; ष. १, ३^{२}; -नम् ऐ. २,३७; श. २,२,१,१४; ३,२०; १३,२,३,१; का. १, २,१, ९;३, १६; तैआ. १, ८, ४; तां. १६, १६,९; जै. ४६; ५५; ९६; सा. १,४,१०; -नयोः ऐ. ४,१९; तै. १, २, ४, २; जै. १२९; १३२; -नस्य शां.१,४;१२,५^{२}; तां. ७, ४,१;१३,१,६; १५,३,१;२;१६, ११,३; १८,८,१५; -नाः ऐ. ४, १२; श. १३, ५,४, १०^{३}; २०^{३}; तै. १,८, ७,२^{२}; तैआ. १, ४,३; तां. ९,८,१४;१५; १२,११,२६; १३,५,२८;११.२४; १४,३,२५; ५,३१;९,४१; ११, ३९; १५,३, ३८;५,३७; १७,३,२: १८,८,३; ५;२१,६,१^{४};३;९,१^{४}; ४;१०,४; २२,६,४; जै. ९६^{४};९७^{३}; १४६; ष. ३,८; गो. १,३,३; -नान् वै. ९६; -नाम् शां. १, १; श. १४, ४, १, ३०; जैउ. ३, ४, २, ६; -नाय श. २,२, १,६; १०;१५; २२;३, २०;२२^{२}; १३,२, ३,१; ५,१,१६; का. १, २, १, ४; ५

†'-ला-' इति मुपा. स्वरश्चिन्त्यः। ‡ '-पु-' इति मु. स्वरोऽशुद्धः। $'-शा-' इति मुपा. स्वरश्चिन्त्यः। ‖'-ङ्ग्य-' इति W. अज. मुपा. ?।

Digitized by Arya Samaj Foundation Chennai and eGangotri

१०;१३;३, १६; १८^{२}; तैं. १,१, ५,१०^{२};६,२; ३,१, ३^{२}; ३,१०, ८,१; जैउ, ३, ७,१, ८; –ने ऐ. ३,१४;८,१; शां. १२, ५^{२}; १४, ४;१५,१;२;५^{२};१६,१; २५,११; २९,२; ३०,१; श. १२, ३, ४, ४;५;१४,३,१,२९; तै. १, २,२, ४;२,२,८,३^{२};७,६,१; ३,८,२२, १;९,६,४; तैआ. २,१४,१: तां. ७, ३,४; ८,१,१; १३,९, १६; १५,९,१४^{२};१६,११,३;१९,१२, ५; जै. १६८; १८७; ष. ३, ८: गो. १, ५,१३; १४; २,३, १२; –नेन ऐआ. ३, १,६; शांआ. ७, १५; श. ४,३,३,५; तां. ७, ३, ३;६;१३,९,१६;१९,११,६; जै. २३; –नेषु ऐ. ५,३३; शां. २४, ८^{२}; –नैः जै. ९६; ९७; –नौ श. १०,१, २,७; तां. १६, १४, ३;१५,३;१९,८,२; जै. २७.

पवमान-धेनु– -नवः तां. १२, ७,१.

पवमान-मुख– -खे तां. ४, ६, १४; ष. ३, ८; १०; –खेभ्यः जै. १६८^{२}.

पवमान-वत्(मतुप्)– -त् ऐ. ४, ६; गो.२,५,३.

पवमान-वती– -ती ऐ. ४, ६^{४}; गो. २,५,३^{४}.

पवमान-हविस्– -वींषि सा. १, ३,४.

पवमानो(-नऽउ-)क्थ– -म् ऐ.३, १७;८,१; शां. १४,४; १५, २^{२}; १६,३.

पवयिष्यत्– -न् तै. ३, १०, १, ३; ९,८;१०,३.

**पवि$–** -विः ऐआ. ३, २, ५; श. ३,९,४,५; तै. २, ८, ६, ६; मं. १,७,१५; –विना श. ३, ९, ४,५^{२}; –विभिः तै. २,८, ७, ७; –वी जै.२०३; –वेः श. ११,५, ५,१३.

पवि-मत्– -न्ति आ. २.७,१.

पवीर-वत्(← -वि+र+मतुप्)– -त् श. ७,२,२,११.

पवितृ– -तारः श. ३, १,३,२२.

पवित्र,त्रा– -त्रम् शांआ. १, २०^{३}; ७, ९^{६}; शां. ८, ५^{३}; ३०,८; श. १,१,१,१;३,२;६;७,१,९^{३};१२^{२}; १३;१४^{२}:३,१,२,१०;३,१८;२२; ४,३,५,२१; ११,५,५,११; १२, ४,४,६;७;७,२,१३;८,१,८;१०; १३;९,१,३;१३,१,१,२; का. २, १,१,१; ३,१;३; तै. १, ३,७,१; ४,८,२; ६;७,२,६; २,६, ३,४; ४,४; ३,२,३,३^{२}; ४;१०; ५,२; ११;३,७,१०; ७,४,११; १८;९, ९^{२};८,२,३;१०,१,३; ९,८; १०, ३;१२.३,४^{२}; तैआ. १,११,१;२, ७,१; ६,३,२;४,२;९,२; १०,१, ११;१०,१;५०,१;६३,१; तां. १, २,८;६,५,१४;६,९;१२; १२,५, ७; जै. २०; आ. १,४३६;५२२; जैआ. १,४३६;५२२; सा. १,४, १९; ५,१५; मं. १, ६,२७; गो. १,१,३९; २,६,१६^{२}; –त्रयोः श. १, ८,१, ४३^{२}; –त्रस्य तै. १,४, १,१; तां. ६,६,१२; –त्राणि तां. ६,६,६^{२};७; –त्रात् श. ४, २,५, २^{२}; गो. २,२,१२; –त्राभिः श. १२,९,३,१२;१५; –त्राभ्याम् श. १,१,३,५;२,२,२;३,१,२४;२५: का. २,१,३,२; २,१,१; तै.१,७, ६, १; ३, ३,४, ४; जै. १५१; –त्राय तै. ३, ४,४, १; –त्रे श. १,१,३,१^{२};२,२,१; ३,१,२२;८, १,४४^{३}; ५,३,५,१५^{२}; का. २,१, ३,१^{२}; तै. १,८,२,४; ३,३,४,४: ६,७^{२};७,४,११^{२};१२; तैआ. १०, १,१५; तां. ६,६,१०; –त्रेण ऐ. ८,१३;१८; श. १, १,३,६^{२}; ३, १,२३;२४; ७,१,१३;१६; ३,१, ३,२२; ४,१,१,२८; २,४;५^{२};३, ५,१७^{३}; ५,३, ५,१६; ५,४,२३; १२, ७,३,९;१०; ८,१,१०;१३; ९,२,७; का. २, १,३,३^{३}; तै. १, ४,१,१; ८,१^{२}; २;६; ८, ५,५^{३}; २, ६,१,२^{२}; ३,३;४: ३,२,५,२; ७,४,१२; १२,३,४; तैआ. ३,८, २; १०,१,११; –त्रेणऽइव तै. २, ४,४,९; ६,६, ४: –त्रैः श. १२, ८,१,९; तैआ. २,६,१.

पवित्र-त्व– -त्वाय तां. १८, ९, १५.

पवित्र-पति– -तिः, –०ते श. ३, १,३,२३.

पवित्र-पूत– -तः श. १, १,१,१; ३, १,२,१०; ३,१८†; २३; का. २, १,१,१; –तस्य श. ३, १,३, २३; –ताः श. १, ८,१,४३; ४, १,१,४.

पवित्र-वत्(मतुप्)– -वत् तै.‡१, ४,८,१;२,६,३,४; –वति शां.३; ७;५,७; श. १,२,२,१; २,५,३, ४; का. १,५,२,४; १०; २,२,१, १; गो. २,१, २५; –वते ऐ. ७, ९^{२}; सा. १, ३,७; –वन्तः तैआ. १,११,१.

पवित्र-वती– -ती तै. ३, २, ३,६.

पवित्र-वर्ग– -र्गः सा. २,१,६.

पवित्रा(-त्रऽअ-)ङ्गिरस्– -सः तैआ. १,१०,७.

पशव्य- पशु- द्र.

पशु– -शवः ऋ.१,५;८;२१;२८;२,३^{४}; ४;८;९;१०; १७;१८^{२}; २४;२७; ३०^{२}; ३,७;१८^{२};१९^{२};२३^{२};२४^{२}; २५^{२};३१^{२};३४^{२};४,१^{२};३^{३};६;१२; २१^{२};२६; ५,३^{२}; ४;६^{७}; ८;१६^{२}; १७^{४}–२०^{४}; २१^{६};२५; ६,२;२४;

---

†'-त्र-'इति मुपा.स्वरश्चिन्त्यः। $उणा.४,१३८द्र. ‡भा. तु तदर्हमिति 'वति' इत्याह। तथा सति स्वरवैषम्यमापद्यत इति।

Digitized by Arya Samaj Foundation Chennai and eGangotri

२५[२];२८[२]; **७**,१३[३]; ऐआ. **१**,१, २[२];३;५,१[२];२; **२**,३,१; शां. **२**, ४; **३**,४;७[२]; **५**,७; **८**,२;७; **१०**, २;६; **११**,३[३];५[२];६[२];८; **१३**,२[२]; ६;**१४**,४; **१५**,४[२];५; **१६**,२;३[२]; ८;११[६]; **१७**,१[४];९; **१८**,२; ६[२]; **२०**,१; **२१**, ५[२]; **२३**,१[४]; ४;८; **२५**,१०;१५[२];**२६**,९[२];१२[२];१६[२]; १७;**२७**,५;**२८**,१०[२];**२९**,३[२];८[६]; **३०**,२[२];७;१०[१२];११[२]; शांआ. **२**, १; श. **१**, २,३,७;९;५,१७;३,२, १५;४,१,६;९;५,२,४;६,१,१७; ७, ३,२१[२]; ४,१२[२]; ८,१, १२[२]; २०;३२;३५;३६;३८;३९[२];२,८[२]; १४[२];२,१,१,६;२,७[२];३,१, १०[२]; २०[२];२,१६;१८[३]; ४, २६; २७; ३२; ४,२,४;६;३,२[२]; ११[२];१२; ५,३,१६;**३**,१,४,९[३]; १४[३];२,१, १२;३,११[२]; ४,२०; ३,१,२;८[४]; ४,१,१३[२];६,२,२६;७,१,२०;३, १;३;९; ११; १३[२];४, ४; ८,३, ११; ४,१;८; १६; ९, १, १०[३]; १२; **४**,१,१,१६;२,१५; ३,१६; ४,८;३,१,१२; ४,१४;४,१,१५[२]; १७;१८[३]; ३,१[२];३;११[२];५,१,८; ९;६,९,१[२];३[२];९;५,१,३,१०;२, १,१६[२];५,६;७;८[२]; ३,५,८;३५; ४,३,२; ५,९; ५, ४,१; **६**,१,२, ३२;३,१२; २,१,२;३; ४[२];१२[५]; १५[२];३०;३९[२];२,१५[२];३९; ३,२; ३,१,२६; ३८;२,६; ७;४,४,६[२]; ५, २, १०; १९; ८, २,५; ७[२]; **७**,१,१,६[२]; ८[३];२७; ३९[२];३,१, ८[२]; ४,२,१०; १९; ५,१,९; २, १[३]; २[२]; ५; ६[२];९; १७; २२[२]; ३१[२]; ३७; ४०; ४२[२]; ८,२, ३, ८[३]; ९; १४[३]; ४, १६; १९[२]; ३,१,१२[२];१३[२]; २,९[२]; १०[२]; ३, १[२]–४[२];४,८[२]; १०[२]; ४,३, ११[२]; १३[२]–१५[२];४,८[२]; ५,२,१[२];६,१, १६[२];२,१[२]; १३[२]; ७,४,१२; **९**,

१,२,२३; २,३, १२;४०; ३,१, २०[२];३,७;५,२,८;१२; १३;**१०**, १,२,८[२]; २,१,१; ३,४,४; **११**, १,१,७;५,३; २,२,२; ७,३२;५, ३,१०;६,१,९; ३,९; ७,१, १[२]; २;८,१,३; ३,२; **१२**,२,२,२०[२]; ४,१,४;७,२,२;७; १५; १६;३, १८;१९; २०[३]; ८,२, ३२; ३,१; १३[३];९,१, ७;११; **१३**,१, ३,८; ४,३;८,६;२,२, १०; १५;१९;४, ३;५,२;४[२]; ६,३; ६;७; ८,५;३, २,२[२];३[५]; ४,३;४; ६,४;५[२]; ८, २;४,३,१५;५,१,३;१३; ३,११; ४, २८; ६, १, ४; ५; २,२; ५; १२; **१४**,३,२,२५[४]; ४,२, २२; ३,४;६,९,७; का. **१**, १,१,४;८; २,४[३]; ४,१३; ३,१, ५[२]; १२;२, २[२];११;३,४[२];६; ४,१,२०; २१; २३;५,२,१५; **२**,२,१, २०; ३, १६; तै. **१**,१,४,३; ७;५,९[२];६, २;७[२];२,२,२;५,३[२]; ६,४; ३,८, ५;४,४,८[२];९; ५,४[२]; ७,१[२]; ६[२]; ९,२[२];५;५,३,१;६,२,७[२]; ३,२[२]; ३;४;५[३];१०;४,३; ६,६; १०,४; ७,५,४; ७,३; ८,६,२; ३;७,२; **२**,१,३,५;२,३,३;४,३; ३,६,२; ४,६,१०; ५,३,३; ६,१३,१; ७, १४,३;१५,१; ८,८,१; ४; **३**,२, १,१;३;६; ४,१[२]; ५,६; ६,१;७, ६;८,२;८;९[२];९,१२;३,२,३;४[२]; ५,३;४; ७,५; ८,२[२];४; ९,९;६, १०,५;७,४,४;५;६,१२; ८,११, २;२०,१; ९,१,३[२];४[२]; २,२;३[२]; ४[४];३,१;३; ४,६; ७;८; ६,४;८, ३;९,१;२;११,३;४;१२,२[२]; १२, ६,४;तैआ. **१**,२,४;११,४;**३**,११, ११;१२[२];१३;५,२,१;१२; ६,३; ७,२;८,३,१; **१०**,२२,१; तां. **१**, ३,४;**२**,३,२;४,२; ७,८; १३,२; १४,२;**३**,१,३;३,२;४,३; ८,२[२]; ३;११,४; १२,२[२]; **४**,४,६; ११;

५,१८[२];६,११[२]; ८,७;१५; **५**,३, १२[२];४,८;९,१४; **६**,२,८; ३,३; ४;७,१५; १९; २०; ८,८; १०; १२;१४;**७**,३,१५[३];२८; ४,४;५, ८;७,१; ९,६[२]; ८; ९; २०;१०, १३;१७; ८,४, ६;५, १५; ८,८; ९,१९;१०,४; **९**,१,१७;३३; ९, १३;१०,२; **१०**,१,६;९; २१;३, १३;११,१; **११**,४,८; १०; **१२**, ४,२५[२];२६; १०,१४; **१३**,१,३; ४;५; २,२; ३,६; ४,३;५; ६;७; १३;५,१८[२];६,७; ७,३;४; ९,९; २५;१०,११[२];११,२;११; **१४**,५, ३१[२];७,६;९, ८; २४[२];११, ११; ३१;३९[२];**१५**,१,८;३, १०;१५[२]; १७[२];५, ३४; ३६;३७[२]; ९, १३; १०,१५;**१६**,८,७;१०,२[२]; १२[२]; ११,७; १२,९; १५,८; १६, ५; **१७**,२,४[२];७, २[३];३; **१८**,१,१६; ४,६;९[२];११; ५,१०; २४; ८,६; **१९**, २,५; ५,३–६; ११[२]; ६,२; ३[२]; ७,६[२]; ९,३;१०,७; १६,६; १८,४;५;१९,३; **२०**,२,४;३,३; ९,२[२];१६,७;८; **२१**, ४,९;६,२; ७,५;१०, १०; १२, ७; १३,६; **२२**,३,५;४,४;६,३;१०,२; १३, ३;१५,८; १६,२;३; **२३**, ३,३; १३, ३; १५, ४; ६; १६, ५; २०,२; २४,१;२८,५; **२४**,५,२; ७,२;८,२;१८,७; **२५**,१,५;१३; २,३; जै. १७[४];१९[२];२०;२३;२५; २८; ३०[२]; ३४–३६; ४१[६]; ४६; ५०; ५१[२];५५[२]; ७२; ८०; ८४[२]; ८५[२]; ८९; १०४[२];१०६[४]; ११३; १२९[३]; १३०[६]; १३१[२]; १४०[४]; १४४[३];१६०;१६४; १६८;१६९[२]; १७०; १७१; १७९[२]; १८२[२]; १८७[२];२०३[३]; २०७[२]; जैउ. **१**,१, १,८;६,६; २,२,४;३,१,५; १०, १,३;९; ११,१,११; २,२;१२,१, २;१३,२,१;१५,२, ३;१६,३,४;

CC-0. In Public Domain. Gurukul Kangri Collection, Haridwar

१८,४,१४; २,२,२,४–७; ३,१, ५,१;३,३,२; ६,५,७; सा. १,१, ८; मं. १,८,४; २,२,८; १४; ष. २,१;२;८; ३,७^{३};८;१०;११; गो. १,२,७;२,१,४;९;२०;२५;२,१; ३,३;९; १६; २०; २१;२२^{३}; ४, २^{२}; ६;७; १६;१८; ५,३;५–७; १०^{१}; ६,७^{३};८^{२}; –शवे श. ३,७, २,४; १३,२,८,१; –शु श. १३, २,९,८; ५,२,८; तै. ३,९,७,२; –शुः ऐ.१,१५;२,३; ६^{६};९; १०; ११^{२};१३^{२};२४^{२}; ३,४०; ४,२६^{२}; ७,१; १४; ऐआ. २, ३,३; शां. ८,२;१०,४;६^{२}; १२,६^{२};७^{२};१३, ४; १८,१२^{२}; १९,५; २५, १०; श. १,२,३,५;७;८; ५,२,१६;७, २,८;१०; २,१,१,१२;५,२,१६; ६,२,१०; ३,१,४,२०; ३,३,८; ६,४,१८; ७,२,३^{२}; ४,७; ८,१, १६; २,१; २५; ३,१; १४;१५^{२}; १६;२७^{२}; ४,५^{२}; ६;९,२,१३;५, १,३,७^{२}; ६,२,२,११^{२}; १२;१७; २२; ३८^{२};३९; ३,१,२२^{२}; ५,२, १०; ६,२,७^{२};९; ७,२,४,३०;३, २,१७; ४,१,२^{२}; ५,१,३५; ३८; २,१०; ३२;३३; ८,१,४,३;७^{२}; २,४,१७;१९; २०;३,२,१२^{२};४, ४,४;६,२,२;९,५,१,४१;११,७, १,३; ४,४; ८,३,१^{२}; २^{२};३^{२};५; १२,२,२, १९;७, १,२;३;४; ९, १,४;३,१६;१३,२,६,२;७,१३–१५;६,१,७;१४,१,२, १४;४,२, २२;३१; का. १,५,१, १४;६,२, ५;२,२,१,२०;२१; तै. १, १,५, ८;२,३,२;५,९,७; ६,१०,२^{२};८, ६,४;२,१,५,२; २,८,२; ११,४; ३,३,८,३; ९,४,४;८; तैआ. ६, ११,२; १०,६४,१; तां. ५,१०, ८; १६,२,६; १७, १३,२;८;९; १३^{२};१६; ष. ३, ७; ८; मं. २, २,११; गो. १,३,१८;५,२३;२, ३, ९; –शुना ऐ. २, ८^{४}; ११^{४}; १३^{२};१८;३,२७; शां. ३,५;१६, १;१९,१; ६: ३०,१; श. ३,३, ३,८;४, २१^{२}; ४,२,५,११^{२}; ४, ५, २२; ६,८,३^{२};८^{२};१३^{२};६,२, १,७;१०^{२}; २,७;१२; ३८; ३९; ९, ५,१,२६; ११,७,४,१; १२, १,३,७; ३,५, ९; १३,२, ८,२; १४,२,२, ४८; तै. १, ३, ४,३; २,७,५,१; तां. ५, १०,११; जै. ४८; गो. १, ४,८;५,९; –शुभिः ऐ. १,१^{२};२८; २,१७^{२}; ३३;३५; ३९^{२};३,७;१०; २३;३५;३७;३८; ५०; ४,३;२३^{२}; ५, २२;२३; ६, ३;२८; ८,११^{४}; ऐआ. १, २,४; ३,१;४;४,१; ३,१,१;२;५^{३};६^{५}; शां. ४,८^{३};१७,१;२१,५; शांआ. १,८^{२}; २,१; ४,८^{२};९^{२};६,८;१६; ७, २;४–८;१२–२३; श. १,६, ३,३०; ६,४,९; ७,२,८; ३,१८; ८,१,९;२,१,१,६;२,६;३,८^{२};४, ४,१;३,६,१,२०; ९,१,५; १०^{२}; ४,१,४,८^{३}; ४,१, १६; १७; ५, ३,४,१८;१९;५,८;४,५, २;९^{२}; ६,२,१,१२;१३; २,२०;३,२;३, १,२२^{२};२४; २,६;४,४,६; ७,४, २,१०; ८,३, ४,८^{२}; १०^{२}; ७,४, १२;९, २, ३, ४०; ३, ३, ७^{२}; १०,६, १,४;६; ११, ४,२, १९; ८,१, ३; १२, १, ४, ३; २,४, १६;३,३,४; ४,१, ७;८, २, २; ९,१, १७;३, १४; १३, १, २, ३;३,८^{२};८,६; २,४,१;५, २^{२};८, १;६,२,१०; १४,३,२,१^{२}; ५,१, ५; ९, २, ६^{२}; ४, २३; का. १, १,१,४; २,१;३^{२}; ३,७; ३,४,१; तै. १,१,४,६; ८;६,८; ७,१^{२};२; ८,४^{२}; २,१,१३;१५; ३,४,१;२; ४,१०,९; ५,६,३^{२}; ६,३,५; ९, १०;७,६,६;७,३^{२};८,१,१; २,१, ५,४;१०^{२};११;८,३^{२}; २,४,४;८, ३;४;९,१०;७,१८,५;३, १,२,२; ४,५;९;२,७,३; ८,४;९; ९,१२; १०,३; ३,१,२;२,२; ४;५;३,४; ४,६;६,८; ७,५;९,१२; ७,२,४; ५;४,१३; ६,१०;८,३,६; ८,३^{२}; ११,२;९,२,१;२;३^{२}; १२,५,११; तैआ. १,१०,७; ४,३,३; १७,१; ५,३,८^{४}; ७,३,४;४,२; ९,६,१; ७,१; ८,१; ९,१; तां. २,१०,३; १६,३; ३,१०,२; ११, ४; ४,४, ६;७,३; ६,७,१५;८,२,४; ९,६, ७;८; ९,१३;१०,३;१३,१,३;७; १६, ३,९;६,१^{२};८,७; १७,२,४; १८,४,४;६;१९,३,८; २०,४,८; १२,३; २१,५,५; २२,५,३;१४, ५^{२};२३,९,२;१६,५; १९,७;२०, २; जै. ८; २६; ४३^{३};४६; ५१^{२}; ८४;९५; ११८^{२}; १२९^{३}; १४५^{२}; १५४^{३};१५५; १८२^{२}; जैउ. १,७, २,४;१२, २,४; २, २, २,४–७; ३, ४, ४, ६^{७}; ष. १, ६; ४, ७; मं. १,६,३२; गो. १,१,३५;३६; २,२४;३,१;१८; ४,८;१०–१२; १५;५, २०; २, ३,२; ४; २१; ४,५: ७;६,१; ५;८; १२^{२}; १५^{२}; –शुभिःऽइव श. २,१, १,१; का. १,१,१,१; –शुभ्यः ऐ. २, ११; ५,९^{२}; शां. ८,७;११,६; श. ३, ३,१,९; ४, १,२,८; ५, ३,३,७; ११;३५; ६,५,१,४^{२}; ७,५,२,८; ४०^{२}; ४२^{३}; ८, १, १, २^{२}; ११,१,५,३; १२, ४,१,७; ७,२, २;१४,२,२,२८; ४,२,२९;३,१; ४; तै. १, २,१,२२; २,३,२,४; ३,१,२,४;४,४;९; ५,१२;२,५, १०;३,२,३;७,२, ६;७,११;९,९, ३; तां. १, १०,३; ६,८,८; १२; ७,२,६; ९, ५,६; १०, १२, २; १३,४.१३;९,२५;१८,५,१०;जै. १४; १७^{२}; ३५; जैउ. १,३,१,९; ष. ४, ६; मं. १, २, १०; १७;

Digitized by Arya Samaj Foundation Chennai and eGangotri
CC-0. In Public Domain. Gurukul Kangri Collection, Haridwar

Digitized by Arya Samaj Foundation Chennai and eGangotri

गो.२,२,१०;१३;६,१०^{२};-शुभ्याम् श. ६,३,१, २३^{२}; -शुम् ऐ. २, ३^{२};६;८;११;१३; ४,१९;२६;७, १;१५; शां. १०,३^{३}; ५;६; १२, ७;१३,४; १८,१२; श. १,२,३, ६;२,२,२,१;४,४,११; ३,७,२, ८;३,१;२;३; ६^{२};४,७^{२}; ८;८,१, ९; २,४;१०–१२;१७; २५;२७; २९; ३,२;३; ९;११; १४; २६; २८;३३;३६;४,५;९,१,६; ४,२, ५,११; १२;१६; ३,४,१; ४,४, ११; ५,२,७; ६,३,१–३; ५,३, ३,१; ६,२,१,२०; २,१५; १९; ३०; ३,१, २३^{२}; ७,३,२, १७^{३}; ५,२,२९;३२^{२};३३; ८,२,३,१४; ४,१६;१९;३,२,१२; ३,१;९,५, १,२३; १०,१,५,१; ११,१,२,१; ७,४,३^{२}; ८, ३,५; १२, ३,५,१; १३, २,८,२;५; ५,२,२; का. १, २,२,१;३,४,७;६,२,५; २,२,१; २०; तै. १, ३,४,१; ५,९,६; ७; ६,१०,२; ८,६,४; २,२,८,२;३, २,८,५; ६,६,४; ९, २२,१; ३; तैआ. ३,१२,३; तां. ५, १०,८; ९; ९,१०,३; १०, ५,१२; २३, १६,४; जै. ५;८^{४}; १२०; १६१; १७१; गो. १,५, २२; २,२,१^{२}; -शुषु ऐ. २,६;१८; ३,२७;३१; ४,३^{४}; २६; ५,३;१७; १९;२१; २६^{४}; ६,२; २५; ऐआ. १, १,२; ५,१; शां. १७, ९; १८,६;२६, २; शांआ. १,१; श. २, १,२,७; ३, ८,४,८^{२}; ४,१, ३,८^{२}; ३,५, १३^{२}; ५,४,३,२^{२};५,४,१८; १९; ६,२,१,२०^{२}; ७,४,२,१९; ५,२, १७;४०; ४२; ११,१,१,७;२,२, ३;४^{३};१२,७,३,२०;१३,२,७,१; ५,२,१; तै.१,१,१,५;६,१;२;२, १,२२; ३,८,५; ४,३,३;६,६,६; ३,२,७,६; ३,५,३;४;८,२;७,३, ७;५,३;८,११,२; तैआ. ९,१०, ३; तां. १, २,६^{२}; २, ७,८;३,१, ३;३,२;४,३;८,३; १२,३; ४,४, ११; ८,७; १५; ५,४,८; ७,३, १५;२२; ७,२; १०,१७;८,५,६; १५; ९, १९; ९,१,३३; ११,४, १०;१३,५,१८; १०, ११; १२, १२; १४,५, ३१; ७,६; ९,२४; ११,३९; १५,३,१५;१७;५,३७; १०,८;१५;१६,८,७;१०,२;१२; १२,९; १५,११; १६,५; १८,५, २४; ६, २६; १९, २, ५; १४, ६;१५,३; १९,३; २१,१०,१०; १२,७; २२,३,५; १०,२;१५,८; २५, १,५; २,३; जै. ३१; ३६; १००;१८७; जैउ.१,१४,२,५;ष. २,१;२;५,६; गो.१,२,२१;२,४, ७;-शू शां.१६,१०;२३,१०; श. ४,६,३,३; ६,३,३,१४;७,५,२, १५^{२};१६^{२}; १२,९,३,१६; तै. १, २,५,३;३,९,८,३; तां. १७,१३, १०; १३; १६; -शून् ऐ. १,८; १३;२१; २,१;४^{२};९^{२}; १०^{२};१७; ३०^{२}; ३,१८; २४; ४,१;२७; ५, २७; ६,२४^{३}; ७,३; ऐआ. १,५, १; २,३,१; ५,३,२; शां. ३,४; ७;५,७;६,२–९; ८,१^{२}; ११,३^{२}; ६;१५,५; १७,२^{२}; २०,१^{२};२१, ३;५^{२};२३,३;८;२६,१७; शांआ. २,१६; श. १,४,१,९; ७,१,८^{२}; ३,२१;४,९;१२^{२}; ८,१,३२;३५; ३६;३८;९,१,१४; २,१,१,६;४, १३;३,४,१;२^{३}; ३,३२;४,१,५^{२}; ६,२,६;१०;३,६,२,१५;७,२,४; ३,४;५; ८,१,५; ९,१,१०^{२};१२; ४,७^{२}; ४,१,१,१६: २,१५;३,१, १२^{२};१३;५,२०; ४,३,११;६,९, ८^{२};९; ५,१,३,७;२,५^{२};६;७;८^{२}; ३,५,४;४,२,५;५,४,१९^{२}; ६,१, २,३२; २,१,२;३;४; १४;३९;३, २,१; ४,४,१;६; १२;२२^{२};५,३, ९; ७,१,१,६;३,१,८;४,२,१०^{२}; ५,१,९; २,१^{२};२;४; ६;९; १०^{२}; १४;२८;४३; ८,१,१,२;२,३,७; ८^{३};९;१४;२,४,५;२०;३,१,१२; २,९;६,२,१३; ९,३,१.२०;१०, ६,५,५;८; ११, १,५,१; २,२,२; ४; ४,२,३^{२}; ३,१७^{२}; ५,३,७;६, १,९;७,१,१^{२};८,३,५^{२};१२,४,३, ४;७,२,२;७; १५; ३,१८; १९; २०^{२}; ८,१,२२; ३,१;१३; ९,३, ११^{२}; १३,१,३,८;६,१; २,२,१; १३;४,१^{२};५,२^{२}; ४;६,६;७,१५: ८,५;९,८; ३,२,३; ४,३^{२};४^{२};६, ४;५^{३};४,३,१५;४,११;५,१,१४; १५;६,२,५;९; १४,१,३.२०;२, २,४५;६,१०,१; का. १,१,१,४; ४,१३;४, १,१^{३}; २; २३; २,२^{१}; ६,२,५; तै. १, १, १,१; ४, ३; ७;५,९;६,७^{२};८,४; ९,९;१०,२; ४;५; २,१,२५;३,४,३;७,८; ४, १,५^{२};६;३,६;४,७;९;५,४;७,१; ५,२,४; ६,७;६,३,२; १०;४,३; १०,३; ७, २,४; ५,४; ७,२; ८, ६,३; २, १,३,६; ५,५; २,३,४; ११,५;३,२,४; ५,२^{३};५,४,६;७, ४;७,१४,१;३,१,२,१०;२,१,४; ६;३,६;७;७,६; ८,२;९;३,२,५; ४,६;५,३;८,२;४; ९,९;७,१,४; २,६; ४, १८; ६,६; ८; ८,९, १; १९,२^{२}; २३, १; ९,१,२; ३;४^{३}; २,१^{२};३; ४;३,१^{३}; २;४,७;६,४; ७,२; ९,२;३^{४}; ११,३^{१}; ४^{२};१२, २^{३}; १६,३; २०,१; ११,८,३;४; ९,४^{१}; तैआ. ३,७,१^{२};२^{३};३^{२};४^{२}; १०^{२}; १२, ४; ५, २, १; ३; ४; १०; ११^{२}; ६, ३; ९, ११^{२}; १०, १, १; ५; तां. १, १०, ३; २,२,३;४,२;१३,२;१७,३; ३,८, २;१२,२; ५,२,२;३;४,६; ६,७, १९;९,७;९;७,३,१५;४,४;७,१; ३;४;७; ९,१६; १८^{१}; २०; १०, १३; ८,१,५;६; २,१०; ४,६;७;

CC-0. In Public Domain. Gurukul Kangri Collection, Haridwar

Digitized by Arya Samaj Foundation Chennai and eGangotri

५,६;१२;८,८;९,४;१०,४;९,१,
१७;१८;५,६; १०, ३,१३; १२,
२; १२,४,२५^{२}; १३,४, १७^{२};६,
१३;९,१६; ११,१४; १४,५,३१;
९,२४;११,३९;१५,१,८;३,१५;
४,८;५,१४;३५;३७;९,११;१३;
१०,७; १६,१०,१२; ११,७;१५,
८; १७,१३,४; १८,१,१६;४,९;
५,१०;१९,५,३;४; ६;११;६,२;
३;७,४;६^{२}; ९,४; १०,७;१६,६;
१८,४; २०,३,२;१६,७;८; २१,
४,१३^{२}; ६,३; १३,६; २२,६,४;
१३,३;१६,२; २३,१५,२^{२}; २४,
१;२८,६; २४,५,२; ८,२; २५,
१,११^{२}; जै. ३^{२};१९^{२}; २०^{२};२८^{२};
२९; ३१; ३४; ३६^{२}; ४१^{२}; ५०;
५१^{३};५२^{२}; ५५;७२^{२}; ८०^{२};८१^{२};
८४^{२}; ८५^{३}; ८७^{२}; १००^{२}; १०२;
१०४; १०५;१०७; १३१;१५५;
१६४^{२}; १७९; १८७^{२}; २०३^{४};
२०४; २०७; जैउ. १, ३, १,४;
१५,२,३;१६,३,३;४,५,१,२;४;
सा. ३,२,५;९; मं. १,५,५; २,
४,७; ष. २,३;३,७;८;१०;४,६;
गो. १, १,३५;३६;३९; २,१,९;
१०;२०;२५;२,१;१३^{२};३,२२;४,
२;५,५;६;६,७^{३}; –शूनाम् ऐ. २,
८;९;१८^{२}; ३,१९;२४^{२};३१;३३;
४,३; १२;२१; ५,१; ३; ४;१६;
१७^{२}; १८^{२}; १९^{४}; २०^{२}; २१^{४};६,
२०;२४;८,६;२०; ऐआ. १,१,२;
२,३^{२}; २,१,४; ३,२; शां. ३,७;
८,२;१०,१;२;५;११,६; १३,२^{३};
१५,४;१६,३;८;११^{३};१८,२;६^{२};
२३,१; २६,९;१२;१६;१७;२८,
१०;२९,३;८^{३}; ३०,२;१०^{५};११;
श. १,२, ३,९; ७,३,१; २; ८;
४,३; २, ४,१, ५; ५,१, ५; ६,
२,१०; ३,६,२, २०; ७,२,३;३,
११;८,४,१;४,३,४,११;५,१३^{२};
५,५,७^{२}; ५,१,३,६; १४; २,५,
१७;३,४,२०;४,३,१९;५,४,३४;
६,२,१,१८;१९; २,१५; ३१;३,
३,१३;४,४,६; ५,१,४; ७,१,१,
२७;५,२,६;१०;१४^{२}; १७^{२};२३^{२};
३५^{२};३७; ९,१,१, २४; २,२४^{२};
११, ६,१,९; ८,३,४; १०; १२,
४,३, ४;५; ४,४,४;५; ७,१, ६;
८^{३};२,८^{५};१६; ३,१९;२०^{४};८,३,
१२^{३};९,३,११;१३,१,२,५;६;७;
६,१;८,७; ३,१,२;३,१;६, ५^{२};
८,२^{२};५,३, ८^{३}; १४, ३, २,२०;
४,२, २९; का. १,१,२,४; २,१,
१२; ४,२,२; ३,४; २,२,१,२२,
तै. १,१,३,२;८,४;२,२,२;५,३;
३,४,५;५,२,५; ७,२,४;४,१;९,
४^{३};८,६,१;२;२,१,५,५;३,२,५;
४,६,६;५,७,४; ६,४,६;७,५,१;
८,१,४;३,२,१,६;४,१;३,२,४^{२};
५^{३};७,३,७;५,२;१४,१;८,७,१^{२};
२^{३};३;९,१;११,२; १८,३;१९,१;
२^{२};२०;३;४;९, ३,२; १२, २^{२};
२०,१;२२,२;११,४,२;१२,६,२;
तैआ. १,१४,१^{२};२^{३}; ३^{२};४^{३};२६,
४^{२};४,१,१^{२};५,२,११^{२}; तां.५,४,
६; ६,२,७;७,९,७;९; ८,५,१२;
९,४;९,२,१९;१०,३; १०,२,७;
११, ४,८; १२,४,२^{२}; १३,३,६;
१७^{२};५,१५;२०^{२};६,७;९,९;११,
२; ११; १४; १४, ९, ८; १२^{२};
११,११;३१; १५,३,१०;५,१४;
३४;३५;१०,११; १६,६,२;११,
१०;१९,१२,३; २०,१४,६;२१,
४,६;१३^{३}; २२,१६,३; २३,१३,
२^{२}; २४, ६,३; ११,५; जै. १९;
३४;३६;४५^{२}; ८५;११७;१३०^{२};
१४४^{४};१६१; १७९; २०३; जैउ.
१,१८,४,१४; मं. १,५,१९; गो.
१, २,२१; २,१, ४^{२}; ६;९; १६;
२३; ३,१६;२२^{२}; ४,२; ६; १६;
१८;५,७; १०;६,२;७; –शोः ऐ.
२,३^{२}; ७,१^{२}; १४^{३}; शां. १०,५;
६;११,७; श. १, ९,२,३५^{३}; ३,
७,४,९; ८,१,५;२,४; ३,१६;४,
१;५,८;११^{२}; ६, २,२,५; ३८;७,
१,१०^{२}; ७,२,४,३०; ५,१,३८^{२};
२,४२;४३^{२}; ८,२,४,१९^{२}; २०^{२};
६,२,१२^{२}; ९,५,१,२३;४१;११,
७,४,३;१३,१,३,१;५;२,५,४;६,
८; तै.२,२,९,३;३,२,८,८;३,८,
३; तां. १६, २,८; १८, ३, २^{२};
२१,३,५; गो. १, ३,१८^{२}; –शौ
ऐ. २,८;११^{२}; शां. ३,५;१०,६;
श. १,६,३,१९; ३,८,१,११;३,
१४;५,८;५,३,४,४;६; ६,२,२,
१०;१४;१५; ७,५,२,९;१०^{२};८,
१,१,२;९,४,३,१५; ५,१, ४०;
१२,९,१, १२–१४; १४, ४,२,
२२; –शौऽ-शौ शां. १०,२^{२}.

पशव्यं,व्यां– -व्यः शां. १०,२; श.
२,३,१,२१; ६,४,२,१; ६,३,४;
११,७,३,१; का. १, ३,१, १३;
तै. १,८,१०,३; तां. ६, ३,३;४;
१८,११, १०; –व्यम् ऐ. ६,२४;
श. २,१, १,६;३,१,२१;६,३,१,
३८; २,९; ३,३; ४; ४,१,१; २;
१०;४,४,७; १४; ७,१,१, ४३;
११,४,२,२; १२;१५; ४,८;१०;
का. १,१,१,४;३,१, १३; तै. १,
१,८,२;६,६,५; २,१,३,२;३;८,
२,६; जै.२०;३४;४१;८०;१७१;
२०४;२०७ जैउ. १, १,१,८;६,
६;२,२,४;११,१, ११;२,२;१६,
३,४; आ.१; ष. २,७; –व्या श.
११,१;५,११; सं.१; मं. १,४,५;
–व्याः तां. २४, ३, २; ११, ६;
२३,१९, ८; –व्यासः श. ७,१,
१, २५; –व्ये जै. ७२; ८४;
१४०^{२}.

पशव्य-वाहन– -नः श. ६, ४,
४,३.

पशु-कर्मन्– -र्मे शां. ८,७.

पशु-काम,मा– -मः ऐ. १,५;२,२०;

CC-0. In Public Domain. Gurukul Kangri Collection, Haridwar

Digitized by Arya Samaj Foundation Chennai and eGangotri

४,११; शां. ४,५;१०,२; श. ११, ७,३,१^{2}; तै. ३,११,९,३; तैआ. १, २६,४; तां. २, ३, २; ७,९, १९;१०,१४; ८,१,६;५, १२;८, ८;९,४; १३,४, १७; ११, १४; १५, ४,७;५, १४; १६, १२,८; १७,७,१; १८,१, १५; ४,३;५, १०;१९,५,२;७,२; १५,१; १८, ४;१९,३; २०,९,१; २१, ६,२; २२, ६,२; १३,१; १६,१; २३, १५,१; जै. २०;३५;४१;७२;८०; १३०;१३१^{2}; २०३^{4}; गो. २, २, १; –मस्य ऐ. २,३; ६,२५; शां. २,२;४,५; श. ४, १,१,१६; तै. २,१,३,२;५,४; ५; तां. १३, ४, १०; जै. ३५; जैउ. ३, ३,३,२; ष. ४, ४; –मा तां. २४, ५, १; –माः श. ४,६,९,२३; तां. २३, २०,१;२४,१; २८,१; २४,६,१; ८,१; –माय तां. ७, १,११; ८, १,३;१०,३;९,१, ३२; –मेन ऐ. ३,७; गो. २,३,३.

पशु-घोष– -षः,-षम् जै. ३७.

पशु-तस्(:) तां. ७, ९, २१; ष. २,९.

पशु-पति– -तये श. ५, ३, ३, ७; तैआ. १०, १८, १; ष. ५, ११; –तिः शां. ६,४^{3}; श. ५, ३, ३, ७;६,१.३,१२^{2}; –तिम् तैआ. ३, २१,१.

पशु-पा– -पा तै. ३, १,२, ९;–पाः तै. २,८,५,४; –पाम् तै. ३, ७, ४,८.

पशु-पाल्य– -ल्यौ तै. ३, १२, ९,६.

पशु-पुरोडा(ळा)श– -शः ऐ. ४, २६^{2}; श. ६, २,१, ३५; २, ५; १०; ११^{2}; १२; २२; ३५–३७; ९, ४, ३, १५; ५, १, ४०; –शम् ऐ. ३, ४७; शां. १९,२^{3};५;७; श. ९, ४,३, १०; १५; ५,१, ३४; ४०; –शस्य श. ९,४,३,१५;५,१,४०; –शेन शां. १२, ६; तां. ५, १०, १०; –शौ शां. १८,१२.

पशु-बन्ध– -न्धः श. ४, ५, १, ५; ११,७,१,१;२,१;८,३,४;१२,३, ५,९;७, २,१०; १२^{2}; २१;८,२, २१; १४,२,२, ४८; ३,२,२९^{4}; तै. २,२,११,६; जै. १२०^{2}; गो. १,३, २२;५,७; ९; २३; –न्धम् श. १०,४,३,४;११,७,२,२; तै. २,२,२, ३^{2};४; ३,७,३; सा. १, ३,९; –न्धस्य तै. २, २,२,४;३, ६,३; –न्धाः ऐ. ३,४०; श. १०,१, ५,२; तैआ. १०,६४,१; –न्धाः३ श. ११,७,२,२; –न्धात् गो. १, ५,७; –न्धे तै. ३,११,९,१;१२, ५,१०; तैआ. १, २२,९;२६,१; –न्धेन श. ४,६, ८,१३; ११,७, १,१^{2};२;३;७,२,८^{4}; ८,२,१; तै. २,२,२,४;३, ६,३; ३, १२, ५, ६; जै. १२२; गो. १,३,२१;५,८; –न्धौ श. ५,५,२,१०.

पशुबन्ध-याजिन्– -जी श. १०, १,५,४.

पशुबन्ध-यूप– -पः श. ११, ७, ४,१.

पशु-भाज्– -जः शां. १०,५.

पशु-भाजन,ना– -नाः ऐ. २,१८; शां. १२,६^{2}.

पशु-मत्– -मत ऐ. ३, ३३;६,२०; शां. २१,३^{10};२३,३^{13}; तां. ६,९, २३; गो. २,६,२; –मन्तः ऐ. ७, १८;–मन्तम् तै. ३,२,१,२; तैआ. ४,२८,१; –मद्भिः तां. १७,१३, १८; –मान् ऐ. १,५;८; ३, ३३; ४,११; ऐआ. १, १,३; ३,२,१; २; शांआ. ८,१;२; श. २, ३,४, ३३;३,७,२,३;५,२,५,८^{3}; ८,२, ३, १४; ११, ४,४, १०; ७, १, १;१४, १,३, २०; का. १, ४,१, २३; तै. १,१, २,८; ६,६,६; २, १,५,६;२,११,२^{3};३; ३,९,१;२; ३,१,४,४^{3};९^{2}; ५,१२^{3}; २,१,२; ३,८,४^{2}; तैआ. १, २२,१^{2}; २६, ४; तां. ३, ४,३; ११, ४; ७,१, १३;५,९;१०,१४; ८,८,८; १३, ४, १७; जै. ३५; ४६^{2}; १००; १०२;११३; १५५; जैउ. १,१६, ३,४; सं. १; गो २,२,१.

पशु-मती– -तीः तै. ३,७,६,११; १२; श. १,२,५, १७†; का. २, २,३, १६; –त्यः तां. १८, ७,४; गो. २,५,८.

पशु-रूप– -म् ऐ. ५,६^{2}; ७;८^{6}; श. ९,२,३,४०.

पशु-वीर्य– -म् तां. ७,५,८.

पशु-शीर्ष– -र्षाणि श. ६, १, २, ३०;२,१,११^{2};३७;३८; ७,५,२, १^{3};२;३^{3};६;४३; १०, ४,३,१४; ५,५,७^{2}.

पशु-श्रपण(√श्रा)– -णः श. ४, ५, २,१६; –णस्य श. ४, ५, २,७; –णाय श. ११, ८,२,१; –णे श. ३,८,२,१८;४,५,२,७;१६.

पशु-षा(√सन्)– -षः शां. २३, ३^{2}.

पशु-सनि– -नि ऐ. १२,८,१,२२; तै. २,६,३,५.

पशु-ष्ठा– -ष्ठा तां. १८,६,२६.

पशु-समृद्ध– -द्धः, –द्धम् ऐ. ४, १२.

पशु-स्तोम– -मः तै. २,७,६,३; तां. १६,२,६.

पश्व(-शुऽअ-)यन– -नस्य श. ४,६, ३,१.

?पश्वाजानेहि जै. २०३‡.

पश्व(-शुऽआ-)हुति– -म् जै. ५^{4}.

पश्वि(-शुऽइ-)ष्टका– -कया श. ६,

†'-शु-' इति मुपा. स्वरश्चिन्त्यः । लक्षणविरोधात् पा. ६,१,१७६ द्र. । ‡'पश्वाजा' इति पाठो वा भवेत् C. ।

CC-0. In Public Domain. Gurukul Kangri Collection, Haridwar

Digitized by Arya Samaj Foundation Chennai and eGangotri

२,३,२†; –का श. ६,१,२,३०; २,१,२०;३,२.

पश्वे(-शुऽए-)कादशि(न्→)नी– -नी श. ३,९,१, २३; –न्या श. ४,६,३,१[२].

पश्चा ऐ. १,७; २, ३६; श. १०, २, २,३[२]; का. १,३,१,१४; ४,१३[२]; २,१,२,७; पश्चाऽइव ऐ. २,३६; ३,२;४,१७; श. १, १,२, ५;८, २,७; २,१,४,२७; ३,१,२२; जै. ७२;१४५.

पश्चापिन्– -पिनः तां. १८, ८, १७.

पश्चार्ध– -र्धे ऐआ. ५, १, ४[२]; श. ५,५,१,१.

पश्चार्ध्य'– -र्ध्ये श.५,२,४,५.

पश्चात् ऐ. १,७;२,११; ६,४[४];१५; ८,६;१०; ऐआ. ५,१,२;४; शां. ४,३;९,१;१३,५;१४,१; शांआ. १,७;४,८;१२,३;४; श. १,२,१, १०; ५,२; ११; १४; १६; ५, ६;३,१,१७[२];४,१,१४;६,१,११: १२;१४;१५;४,५;१३;१५[२];१९; २०;७,२,१२[२]; ९,२,२४[२]; २,४, २,७[२]; २०; २३; ६,१,१८; २४; ४३;३,१,१,३; २,१,२; ४;५;३, १६; ३,४,१३; ५,१,७; ११[५];२, ५[३];३,९;२४[२]; ६,२,२१;४,५;८, २,६;४,९[२];१०[२]; ४,२,१,१८;४, १;४,१,१;५,८,४[३];६,९,१०;१५; ५,४,२,१; ५,४, ३३[२]; ६,४,४, १३[३]; ७,१,१, १८[२]; २९[२]; ३,१, २२[२]: २,९[२]; १७[२]; ४, १, ३५[२]; ८,१,२,१[४];३; ३,६;८[२]; ४,२;३; २,२,९; ४,१७; १८; ३,४,२;३; ५[३];१३;१५[२]; ४,१,१२;४,१;५[२]; ५,१,८;९[३];१४[४]; १७;२,९; १३; ६,१,७;१८[३];२३[२]; ६,२,८[२];१७[२]; ९,३; ७,४,१०[२]; १०,२,१,५; ७; ३,४;९; ५,५,३; ११,१,१,४;३, ३;५,१;४;११;२,७,३०; १२,४, ४,६; १३, ८,१,१३[२]; १९[२]; ३, ९;१०;४,१; १४, १,३, २१;३, १,२२[४]; ५,१,११; का. १,३,४, १३;६,१,१२; १५;२८; २,१,४, ८;२,३,२;६; १०;१२; ३,१५;४, १४[३]; तै. १,३,३,५; ५,१,५; २, २,१०,५;७[४]; ३,२,२; ९,६[२];८[३]; १०,२;४;८,१;७,१५,५;८,५,९; ७,१; ३,१,१,५; ११;१२; २,२, ८[३];९,७;१०,३; ३,२;७,६;८,४, १; ५,२०;७,१०;२०,४; ११,९, ४;५;१२,५,५; तैआ. १,२०,१[२]; २३,५; २४,२[२]; ३,१२,२; ४,५, ३;६,१;१४,१;५,४,७; ५,५,१[२]; ७,८;१०,४; तां. ५,४,२; ६,७[३]; ८,७,८;११,५,११;१६,२,८; जै. ८५; १४१; १४९; १९०; २०४; जैउ. १,१,२,४; २,३,१,२;३,१, १,३; ३,२; ५,२, २; ८,२; सा. १,३, ७; ३, ३, ५; ४, ११; ७, १०; मं. १, १, १२; ष. १, ३; २,१०; गो. १, १,२२; २, १९; २४;३,२२; ४,१७; २,१,११;४, १०; १६; पश्चात्ऽइव श. २,४, ४,२३;४,३,५,१३[२].

पश्चाच्चित्र– -म् ष. २,१०.

पश्चात्-कर्ण– -म् श. ३, ८, १, १५.

पश्चात्-सद्– -सदः श. ५, २, ४, ६; –सद्भ्यः श. ५, २,४,५.

पश्चादक्ष(-त्ऽअक्षि)– -म् श.५,१, २,१५[२];१६; तां. १३,१०,८.

पश्चाद्दक्षिणाप्रवण– -म् ष. २,१०.

पश्चाद्-दोष– -षाय तै. ३, ४, १४,१.

पश्यक(√दृश्)‡– -कः तैआ.१,८,८.

पश्यत– -तः जैउ. १, १८,१,५; ६.

पश्यत्– -श्यत् शांआ. ५,२; तैआ. १,११,४; –श्यतः श. ११,६,२, ४; –श्यते ऐआ. १,२,४; –श्यन् ऐ. २,२५;३३; ३, १२; २०; ४, १;७,१२; श. ३, ३,३,४; ९,२, ६; ६, २, १, १४–१६; ९, २, १, ६; १०, ४, १, ९; ११, ६, २, ४; १४, ४, २, १७; २२; ५, ५, १६–१९; ७, १, १४; २३; ७,३,१६; तै. १,१,५,५;४, ४,१; तैआ. १०, १, ३; तां. ९, ४, ५; जै. ९२; मं. १, ५, १३; गो. २, १,७; ३, १२[३]; –श्यन्तः शांआ. ८, ५; ९, ३; ५; ६; श. १२,९,२,८; १४, ३, १,२८; ९, २,८; १०; ११; १२; तै. २, ४, ४, ९;६, ६, ४; तैआ. ३, ११, ९; ६, ३, २; जै. १०४; १२७[२]; –श्यन्तम् श. १४,६,१०,९.

पश्यन्ती– -न्ती श. १०, २, ६, ७;५, २,२; मं. १,१,१३; –न्तीः तै. १,१,५,४[२]; २,२,१०,६[२];७[२]; ७, ९,१; जै. १३१; –न्त्यः तां. १६,४,३.

पश्यमान– -नः जै. १६०.

पष्ठवाह्– -वाट् श. ८,२,४,६; तै. २, ६, १८, ३; तां. १२, ५, ११; –वाहः श. ८, २,४,६: –वाहम् श. ८, २, ४, ६; तै. २, ६, १७,५.

पष्ठौही– -ही तै.१,७,३,३,३;२, ७,२,२; तां. २१,१,५; जै.१४९; –हीः तै. १, ८,२,४; –हीम् तै. १, ८,३,२; ३, १२,५,९; –ह्यै: श. ५, ४, ५, २०; तां. १८, ९, २१.

पष्ठौही-वश– -म् तै. ३, १२,२, ९;४,७.

पसस्(√पस्)– पसः श. १३,२,९, ६[२]; तै. २,६,५,६; ३,९,७,३;४.

पस्त्या– -स्त्याः श. ५,३, ५, १९; ४, ४, ५; –स्त्यासु ऐ. ८, १३;

†'-ष्ट-' इति मुपा. स्वरश्चिन्त्यः। ‡ =कश्यप-।

CC-0. In Public Domain. Gurukul Kangri Collection, Haridwar

Digitized by Arya Samaj Foundation Chennai and eGangotri

१८; श. ५,३,५, १९; ४, ४,५; १२,८,३,१०; तै. १,७, १०, २; २,६,५,१.

√१पा(→पिब्)∫, पिबति शांआ. १०, १^{२}–७^{२}; ८; श. ९, ५, १, ६८; १०, ५, ४, १२; ११, १, ७, २; तै. ३, २, ३, ११^{२}; तैआ. ३,२,१; १०,६४,१; ष. १,१; गो. १, ३, १४^{६}; २,१, १६^{३};२,१०^{३}; पिपाति† तैआ. १, १०, ४; पिबन्ति ऐ. २, २०; श. १, ६, ४, १५; ९, ३, १, २४; पिबन्ति तै. १, ८,२,२: २, २, ९, ३; पिबसि तै. २, ४, ३, १३; जैउ. १, १८, ४, ३; गो. २, २, १०; पाथ श. ४, ५, २, १७; पपौ जैउ. १, १८, ४, २; पास्यति ऐ. २, २५; पास्यन्ति ऐ. ३, ३०; पिबात् तै. ३, ७,८, ३: पिबासि तै. २, ७,१३,१; पिबाथः तै. २, ४,३,१३;८, ७,७; पिबतु ऐ. ५, १२;२०; शां. २५, ५; तै. ३,७, ७,१३; तैआ. ३,१,१;६,१२,१; मं.२,८,१४; पिबन्तु श.९,२,१, १४^{२}; पिबन्तु तै. २, ६, ११, १०; पिब ऐ. ३, ४; २०; २२; ४, २९; ३१; ५, ४; ६^{२}; १६; १८; ६, ११; ऐआ. १, २, २; ४,१,१; ५, १, १: २,४; ३, १; शां. १५,५; २२,२; २४,२^{२}; श. १,७,२,१७; १३, २,७,१३–१५; तै. २, ४,३, १२; पिब श. ३,६,३,१५;४,३; ४,४,२, १६; ५, १, १६; तैआ. १०, १, ११; तां. १२,१०,१;१२,४; जै. ४२^{२}; १२६; सा. २, १,११; गो. २,२, २१: ३,१४; ४,३: पिबा३ ऐआ. ५, १,१; पाहि ऐ. ५, १२; ६, ११^{२}; ऐआ. ५, १,१; शां. २२, ७; श. ४, ३, ३, १३; तै. २, ४, ३, १३; ५, ८, ११; सा. ३, १, ३; गो. २, २, २१^{२}; पातम् ऐ. २, ३७; श. ४, ३,१, २४; पातम् श. १४, २,२,२०; तैआ. ४,९,२;५,८,२; पिबतम् ऐ. १, २२^{२}; ४,११^{२};६, १२^{२}; श. १४, २, २, १६; तै. ३, ७, ८,३; पिबतम् तै. २, ७, १२,१; तैआ. ४,९,२; ५, ८,१; ९,९,८; गो. २,२,२२^{२}; ४,१५–१७; पिबत श. ३, ८, ३, ३२^{२}; ९,४,१६;५,१,५, २४; पात श. १४, २,१,२०^{२}; तैआ. ४, ८,४; ५, ७, ६; अपिबत् ऐ. ७, ३३; ८, २०; श. १२, ७, १, १; ८, १, ५^{२}; ३, १; तै. २, ५, ४, २; ८, ९; अपिबत् तै. २, ६, ३, २; गो. २, ५, ६; अपिबन् श. २, ६,४,६; अपिबः श. ४, ३, ३, १३; पिबेत् ऐ. ८, २०; श. २, ३, १, ३९^{३}; १४, ९, ४, १२; का. १, ३, १, २८; तैआ. ५, ८, १३^{२}; तां. ५, ३, ११; १६, ६, १४; सा. ३,१,५; ६; गो. २, १,१६; पिबेयम् ऐ. २,२५^{२}; श. ११,५, ३,१२; पात् ऐ. २, १९; अपात् शां. २४, ८$; तै. ३, ७, १०, ६; तैआ. ३, ५, १; अपाताम् श. १४, २, २, २५; तै. २, ६, १५, २; अपाः ऐ. ४, ४^{३}; शां. १७, ४; जैउ. १, १८, ४,११; अपातम् तैआ. ४, ९,३; ५, ८, २; अपाम ऐ. ८, २०.

पाययति शांआ. १०, १–८; श. ९, ५,१, ६८; पाययाञ्चकार गो. २,५,१०; पाययत|| श. १,८,२, ९; पाययेत् श. १, ३, १, ११; का. २,२,४,८; सा. २,३,२: ३, ६,१.

पिपासन्ति जै. ९८^{२}. पपिवस्-गद्र.

पातवे, पातव्य-, पातृ-, पात्र-, पान-,पान्त-,पाययितवै, पायित-, पिपासत्-, -न्ती-, पिपासा-, पिपिसु-,पिपीषत्-,पिबत्-, न्ती-, पीत-,ता-, पीति-, पीत्वा, पीत्वी, पीपिवस्-,पेय- अद्र.

√२पा∫,पाति ऐ. २,४; ३,३८;७,५; तै. ३,३,६,९; ७,१०; तैआ. ५, ८,१; पान्ति तै. १,७,६,८^{३}; पासि तै. ३, ११,२,१; पातु ऐ. ४,९; श. १, ३,४,८; ३,२,२,२३^{२};४, १९^{२};५,२,५–७; ४,२,२,१०;९, ४,१,७–१२; १२, ७,३,२१; तै. २, ५, ४, ६; ६, १, ५; ३, १, १,१; ३, ६,९; ११, ६, ४; पातु तै. ३, ७, ७, २; तैआ. १, २७, ६; ६, १, २; ७, १; तां. १, ३,२;६,७,२; पाताम् श. १, ९, १,२०; तै.३,५,१०,५; पान्तु श. १,५,१,२२; ३,२,२,१८; तै. ३, १,२,६;७; पाहि ऐ. १, २२; २, २७^{३};८,२७; शां. १२, ४^{२}; १६, ५; श. १,३,४,१६^{३}; ७,१,८;८, ३, १९; ९, २, १७; २, ३, ४, १९;४, १,४;५; ५,२,४७; ३,२, १, ३५; ४, १, २, १५^{२}; २, १, ९^{२}; १२^{२}; २, १०^{३}; ४, ५, २२; ५, ४, १, १२; २, २^{२}; ७, ५, २, ३९; ८, २, ३, ३^{२}; ६;३,२, १४; १२, ८, ३, ११^{२};

∫ १पाने; २रक्षणे' इति विवेकः। † अन्तर्भावितण्यर्थः। व्यत्ययेन श्लुविकरणेऽभ्यासस्य चेत्वे रूपमिति भा.। $=ऋ.६,३८,१ इत्यत्र सा.√पातेः√पिबतेर्वाह; द. तु तत्रैव 'अ-पात्' इति बस.आह। तत्सुधीभिर्विवेचनीयम्। || W. अज. 'पा-' इति मुपा. स्वरः प्रामादिकः।

CC-0. In Public Domain. Gurukul Kangri Collection, Haridwar

Digitized by Arya Samaj Foundation Chennai and eGangotri

९,२,४; १३,४,१,७; १४,१,३, १४;२४;२९;४,११; ३,१,९; का. १,४,१,१५;२,२^{२};५,१, ३८; तै. १,७,८,१;२; २, ५,८, १; ६,६, ३:३,२,१,६;२,६; ३,६,११; ९, ५^{२};७,५,९; १०,२; पाहि श. १, ३,४,१६^{२}; ९,२, २०^{४}; ४,२, २, १०^{३}; तै. २, ४,१, ११; ६,९,१; १२,३;३,३,६,११^{३};७, ९;९,९^{५}; तैआ. २, ३,१;४,५,४; ७,३;५; ८,२;४;१०,४^{२}; ११,२;३^{२}; २०, १;५,६,७;७,३;९; ८,१०^{२}; १०, ५,१^{४};२^{४}; तां. ८,८, २२; गो.२, १,४^{५}; ७^{३}; पातम् श. १, ८, ३, २७;३,२,१,७; तै. १, ४, ६,५; ३,३,९,९; पातुम् तै. २,६, १२, ३;४; ८, ७, ९; तैआ. ४, १,१; ४२,२; पातु श. ५, ३,५, ३०^{३}; तै. १,७,६, ८^{२}; पात श. ५, ३, ५,३०; तै. १,७,६,८^{३}; २,५,६, ४;८,५;८,१,२;४,१;९,९; ३,५, २,३;६,१,३; तां. १,४,१५; गो. २,४,२.

पांसु(√पंस्)- -सवः श. ४, ५, १, ९; तै. ३, १२,६, १; जै. १९८; –सुभिः सा. २,५,३; –सून् जै. १६८;१९८^{३}.

पांसु-मांस-पेश्य(-शिऽअ-)स्थि-रुधिर-वर्ष- -र्षाणि ष. ५,८.

पांसु-र(=ल)- -रे श. ३,५,३,१३.

पांसु-ल(=र)- -म् श. ४,५,१,९.

पाक(√पच्)- -कः जै. ८६; –काः तै. २, ८,८, १; जै. ८६; –केन ऐआ. ३, १,६; शांआ. ७, १९.

पाक-त्रा शां. २६,६; तै. १, ६, ६, ५^{२};३,७,११,५.

पाक-दूर्वा- -र्वा तैआ. ६,४,१.

पाक-यज्ञ- -ज्ञः,-ज्ञःऽइव,-ज्ञस्यऽइव श.२,३,१,२१; का. १,३,१,१३; –ज्ञाः ऐ. ३,४०^{२}; श. १, ४, २, १०;४,५,१,१३; गो. १, १,१२; ५, २३; २५; –ज्ञेन श. १, ८, १,७.

पाक-यज्ञि(य→)या- -यया श. १, ७,४,१९; –ययाऽइव श. १, ८,१,४३; –या श. १,८,१,१६; १८.

पाक-विशेष- -षेण तैआ.१,२,१.

पाङ्क्त(←पङ्क्ति)- -ङ्क्तः ऐ. १, ५;७;२,१४;३,२३; ५,४; १८–२१;६,२९^{२}; शां. १,३;४; २,१; १३, २^{२}; १८,१४; १९, ४^{२};७; २५,१३; श. १,१,२,१६; २,३, ७;८;५,२,१६^{२}; ७,२,८^{२}; २,१, १,१२^{२}; ३,१,४,२०^{२}; २,३,१२; ६,४,१८^{२};४,२,५,४; ५,१, १४; ६,६,१,१४; १०,२,३,५; ४,२, २३;२४;११,७,४,४^{२}; १२,२,२, १९^{२}; १३,६,१, ७^{२}; १४, १,२, १४^{२};४,२,३१^{३}; का. १, १,१,८; २,१,२,१२;२,१, २१; तै. १,३, ३.१;२,७,१०,२; तैआ. १, २५, ३;५,२,७;११;७,१०; तां. २,४, २;५,१,४;६,७, १२; ८,९,१९; ९,५, ११;९, १५; १४,५, २६; ११,३५; १५,५,३२; १६, ८,७; १९,२,५; २१,१३,६; २२, १३, ३;१६, २; जै. १६९; गो. १,४, २४; २,२,३;३, २०;४, ४; ७^{२}; ६,८^{२}; –ङ्क्तम् ऐ. ५,४;६^{२};८^{२}; ऐआ. १,१,३; शां. २३, १^{२}; २; २९,५; ३०,३; शांआ. ११, ७; श. १३,५,१,८; १४,४, २,३१; तै.१,१, १०,४^{२}; ३, ११, ९,३; तैआ. ७,७, १^{२}; तां. ५, २, ७; १३;८,९, १९; १२, १,९; ४,६; १४,७, ७; दै. २,२; गो. २, ४, १२; –ङ्क्तस्य तां. १०, ६, ५; –ङ्क्ताः ऐ. ३,२३;४,३;५,४;६; १८–२१; शां. १३,२; २६,१२; १६;२९,८^{२};३०,१०^{४}; श. १,८, १,१२;३९;४,१, १,१६; का. १, १,१,८; तै. १, ६,३,२; तां. २, ४,२; ३,१,३; ४, ३; ८,९,१९; १६,८,७; १९,२,५; २१,१३,६; २२,१३,३; १६,२;२४,५,२; जै. १६९; गो. २, ३, २०; ४, ७; –ङ्क्तान् तां. ७, ७,३; –ङ्क्तानि शां. ११,५; –ङ्क्तेन ऐ. ८, १२; १७; ऐआ. ५, १, ४; शांआ. ११,८; श. ७,५,२, ६१; तै. १, १,१०,४;२,७, १५,५; तैआ. ४, २,६; ६,२; ५,५, २^{२}; ७, ७,१; –ङ्क्तौ श. ८,६,२,१२.

पाङ्क्त-त्व- -म् तां. १९,५,७.

पाचयित्वा√पच् गद्र.

पाजस्- -जः ऐ. १,१९; श. ७,४,१, ३३; तै. २, ८,७,२; तैआ. १०, २०,१; –जसा श. ६,४,४,२१^{२}; तै. २,८,७,६.

पाजस्य- -म् श. १०,६,४,१.

पाञ्चय- -स्य आ. १,२८८.

पाञ्चजन्य,न्या(←पञ्च-जन)- -न्यः तैआ. २,५,२; –न्यम् ऐ. ३,३१; –न्यया ऐ. ५,६^{२}; शां. २३, १^{२}; –न्याः श. ९,५,१,५३.

पाञ्चदशी(←पञ्च-दश)- -शी जै. १५२.

पाञ्चरात्रिक(←पञ्च-रात्रि)- -काणाम् सा. १,३,८.

पाञ्च-वाज(←पञ्च-वाजस्)- -जम् जै.२०२^{२};–जे आ.जैआ.१,१६१.

पाञ्चाल(←पञ्चाल)- -लः ऐ. ८, २३; श. १३,५,४,७^{२};१६; जैउ. ३, ६,१, १; –लाय ऐ. ८, २३; –ले श. १३,५,४,१८.

पाञ्चि(←पञ्चन्)- -ञ्चिः श. १,२, ५,९; २,१,४,२७; का. १, १,४, २४;२,२,३,८.

पाटव(←पटु)- -वः श. १२, ८, १, १७; –वम् श. १२,९,३,१.

पाणि- -णिः श. १४, ७, १, ५; का. २,१,३,१०; ४,१२; ष. २, १०;

CC-0. In Public Domain. Gurukul Kangri Collection, Haridwar

Digitized by Arya Samaj Foundation Chennai and eGangotri

गो. १, ३,१४; ५,४; –णिना ऐ. ७,५; शांआ. ४, १५; श. १,१, ४,५;६;२३; २, १,१९; २१; ३, ४, १२; १३;८, ३, १[२]; ४, १, १, २४; २८; २, २३[३]; १४, १, ३, २४; ५,१, १५; ८, १३, २;९, ४,७; का. २, १, ३, २४; ४,१८; १९; २,२,४; तैआ. १०, १,१३; सा. १,३,२;३,५,७; गो. १,२,४; –णिभिः ऐआ. ५,१,१; श.१४,१,१,११; तैआ. १०,१०, ३; –णिभ्याम् ऐ. ८,६; ऐआ.'५, १,४†; श. १,१,२,१७;८,१,१; ४,१,१,९; २,५,२; ११,४,२,२; का. २,१,२,१३;२,२,३; सा. ३, ७,५; –णिम् शां. २, २; तैआ. २,११,१; –णी ऐआ. ५, १,४; शां. ६,१३; २०,४; २१,३;२७, ६; शांआ. १, ७; श. १, २, ५, २३[२];८,१,१; ३,३, २,१[३]; ४,१, १,९;२,१,२; १४,९,३,१३;१८; का. १,६,१, २४; तैआ. २,११, १; सा. २,६,९; ३,१,७;७,१०; गो. १,३,११;१२; २,१,२; –णेः शांआ. २,५; श. १, २,१,७; ८; का. २, १,४,५; –णौ शांआ. ६, १९; श. १,१, ३,७; २,४,५;८, १,१७[२]; २,५,२, ३५;३८; ६,१, ३५[३]; ३,१,१,११;५,३,१३;१४; ८,२,१३; ४,३,१,१;२; ५,१,५, २८[२];४,४,६; १२,५,२,७[२]; १४, १,२,८; ५,१, १५; का. १,५,१, ३०; ६,१, २२; २४[३]; तै. २,३, १०,३; गो. १, १, ३९[२]; –ण्योः सा. १,५,१५.

पाणि-निधन– -म् जैआ. २,११,४.

पाणि-संघातु– -म् तै. ३,४,१५,१.

पा(ण्य→)ण्यां– -ण्याः श. ३,१,४, २३;८,४,१.

पाण्डर-वासस्– -॰वासः श. १४,५, १,१५; –वासाः श.१४,५,१,३.

पाण्डुर-दर्शी(न→)ना– -म् शांआ. ११,४.

पाण्ड्व‡– -म् श. ५,३,५,२१.

पाण्ड्वा(-ण्डुऽआ-)विक– -म् श. १४,५,३,१०.

पाण्डित्य(←पण्डित)– -म् श. १४, ६,४,१[२].

पात(√१पत्)– -ताः शां. ४,१४.

पातवे(√१पा) ऐ.८,८;२०; तै. २,६, १२,२; तां. ८,४,५

पातव्य– -व्यः गो. १, १, २८[२]; २, ५,६.

पातृ– -ता,–तारम् तै. १,८,६,२.

१पात्र– -त्रम् शां. २४, ८[२]; ९; श. १,४, २,१३[२]; ७,४, १७; ४,२, ४, २४; ४, २, १८; ५,५, १३; ५, ३,२, ५[२]; ४,२, ८; १२, ७, २,१४; ९,१,३; तैआ. ५, ३,८; तां. १,२,४;४,६,२२; जै. ९८[२]; ष. ४,६[३]; –त्राणाम् तैआ. ५,२, १३; –त्राणि शां. ११, ८[२]; श. १,१,१,२२;२,२३[२]; ४,४; ३,१, २[२]; २,५,२,२३; ४,१,३,७;१०; ११;५,१९; ४,१,१५;१७; ५,५, ९[२];१०[२];१२; ५,१,२,१६; ३,५, १०;१४; ११, ५,३,८; ६,२,४; १४, १,३,१; का. १,५,१, २०; २,१,२,१; ३,७; ९;२,४,२[२]; तै. १,४,१,३[२];४[२]; ५,४,१; २,६,४, ३; ३,७,४,२; १४; तैआ. ५,२, १३; तां. ६, ५, ७; ष. ४, ६; –त्राभ्याम् श. ४, ३,१, ७; –त्रे ऐ. ३,३०; श. १, ७,२,१३; ४, २,१,२९; ३०; ३,१,१३[२]; २०[२]; ३,१५; ५,२,२,२[२];३,४,२[२];२७; ४,२,७; ११, ५,९,६; तै. २,२, ९, ६; ७[२];८; तां. ६, ५,९; जै. ८८; मं. २,५,१०; –त्रेण श. १, ७,१,८;२०[२]; ४,३,१,२१[२];४,१, ८[२];५,३,६[२];६,१,३[२];४[२];५,३,२, ८;११,५,९,६; १३,५,२,२३;३, ७; तै. १,४,१,६; ३, ७,४,१७; जै. ९८; ष. ४,६[३]; –त्रेभ्यः श. २, ५,२,२१; –त्रेषु श. २,५,२, २३;'५,३,५,१९; –त्रैः श. ४,१, ३,५; का. १, ५, १, २०; तैआ. ३,८,२.

पात्री– -त्री ऐ. ८, १७; –त्रीम् शां. १३, ७; श. १२, ५, २,७; –त्र्यः जै. ९८[२]; –त्र्या का. २, १,२,८; –त्र्याम् ऐ. ८, १७; श. १,२,२,१; २,६,२,७;९,२,१,१; का. १,६,२,४; –त्र्यै १,१,२,८; ८,३,२६; –त्र्यौ$ श. २,५, ३, ६; का. १,५,२,५.

पात्र-निर्णेगु– -म् तै. ३,४,८,१.

पात्र-निर्णेजन– -नम् श. १,३,१, ११; का. २, २,४,८; –नेन श. १,३,१,१०; का. २,२,४,७.

पात्रा(-त्रऽअ-)र्थ– -म् सा. ३, ७,५.

पात्री-निर्णेजन– -म् श. १,२,२, १८; ३,३; का. २,२,१,१५;१७.

२पात्रु– -त्रान् श. १३,४,१,५.

पात्नीवतु(←पत्नी-वत्)– -तः ऐ. ६, ३; शां. २८, ३; गो. २, ४,५; –तम् श. ४, ४,२, ९[२]; –तस्य ऐ. ६,३; शां. ३०,१; श. ४,४, २,१५; गो. २,४,५.

पात्नीवत-ग्रह– -हः शां. १६, ६[२]; –हम् शां. १६, ७; –हेण शां. १६,६.

पाथ– -थस्य जैआ. १, ११९; –थे आ. जैआ. १,८१.

पाथस्– -थः ऐ. १, १७; शां १०, ६; श. १,८,३,२२;७,५,२,६०;

† Kt. टि. द्र. । ‡ '-ड्वं' इति Mw. Bw. प्रभृतीनां स्वरो विमृश्यः । मुपा.- स्वरविरोधात् ।
$W.- स्वरिताभिव्यञ्जकरेखाद्वयाभावश्चिन्त्यः ।

Digitized by Arya Samaj Foundation Chennai and eGangotri

११,५,९,१२^{३}; तै. २,४,६,२;५,८,१०;६,११,९; ३,१,१,४;३,९,६;६,३,४; –थसि श. ७,५,२,६०; –थांसि तै. ३,६,११,३;४;१२,२.

पाथो(-सॢऽभा-)भाज्- -ग् शां. १०,६.

पाथ्य॒- -थ्यः श. ६,४,२,४^{२}.

पा॒द(→पद् गद्र.)- -दः श. ६,५,३,२;८,७,२,१७^{२}; ११,३,३,३–६; १३,८,३,८; तै. ३,७,७,१२^{४}; १३; तैआ. १,२५,३^{५}; ३,१२,२^{२}; तां. २१,३,७^{४}; जैउ. १,११,१,२^{२}; ३;५;९; १०; २,१; १३,१,४^{४}; ४,१२,२,१;२;३; ष. १,२^{५}; गो. १,१,३४–३६; २,९; –दम् ऐ. ८,२७^{२}; ऐआ. १,२,४; ५,१,४; शां. २६,५; श. ४,३,४,७^{२}; ५,१,४,५; ६,७,२,१३–१६; तैआ. ३,११,५; जै. ५९;१५१; मं. २,८,६;७; गो. १,१,३४–३६; २,३^{४};५,२४^{७}; –दयोः ऐ. ८,२४^{२}; तैआ. ९,१०,२; मं. १,३,४;२,५,५; ८,४; –दस्य शां. ९,४; –दा श. ४,४,५,५; –दाः ऐ. ८,५; श. ६,७,१,१५;२८; १४,६,१,२; तैआ. १०,१०,२; गो. १,२,९^{२}; १६^{२}; –दान् ऐआ. ५,१,६; ३,१; –दाभ्याम् ऐ. ४,१३; शांआ. ३,७; ५,६; श. ३,१,३,९; १२,१,४,१; १४,३,१,२२; जैउ. २,५,२,३;५; ४,११,५,११; गो. १,१,६;५,३; –दा॒यऽ-–दाय ष. ३,१; –देन शां. ७,१०; शांआ. ३,५; गो. १,२,३^{४}; –देषु ऐ. ४,४; ऐआ. ५,१,६; गो. २,६,१२; –दैः ऐआ. १,३,८;५,१,६;३,१; –दौ ऐ. ४,१३;७,१^{२}; ८,५^{२};९;१२^{२};१७^{२};२७; शांआ. १,७;३,५^{२}; ५,५–७; श. ३,४,१,२६; ५,३,६; १०,५,२,१३; ६,१,४^{३}; ११,२,६,९; १२,१,४,१;८,३,६; १४,३,१,२२;५,४,११;७,३,१२; तैआ. २,११,१^{२}; ३,१२,५; तां. ५,५,७; ६,१,११; जै. १;९२^{२};११७^{२}; १५१; १६८; जैउ. ४,११,५,१; सा. १,१,५; ३,१,७; मं. २,८,८; ष. २,३;४,७; गो. १,२,८; ३,१८^{२};५,३.

पाद-मा(त्र→)त्री॒- -त्री श. ६,५,३,२; –त्रीः श. ८,७,२,१७; –त्र्यः श. ७,२,१,७; १३,८,३,६;८.

पाद-रात्रि- -त्रयः गो. १,५,५.

पादा(-दऽअ-)व-नेज(न→)नी (√निज्)- -नीः ऐ. ८,२७.

पादावनेज्य- -ज्येन जै. ८.

पादाह(-दऽअहन्)- -हाः गो. १,५,५.

पा॒द्य- -द्यम् ऐ. ८,२४; –द्याः ऐ. १,१९; ऐआ. १,१,२;४^{२};३,५;८; श. ३,१,४,२३; ८,४,१; ६,२,१,२३;२,४; ८,४,३,११;१३–१९; १३,५,१,६; तां. २३,१४,५.

पान्ने॒(-[द→]द्ऽने-)जन- -नम् श. ३,८,२,१; –नान् श. ३,९,३,२७; –नेषु श. १३,५,२,२; –नैः श. १३,५,२,१.

पा॒न(√१पा)- -नम् ऐआ. २,३,४; श. १०,२,६,१६^{२};१७;१८; १३,४,२,१७; –नात् श. १०,२,६,१९; –ने शां. २,७; श. २,३,१,१६; –नैः श. १४,७,१,४३.

पान्त- -न्तः जै. १८०; –न्तम् ऐ. ४,६;५,८; शां. २३,३^{२}; २४,९; तां. ९,१,६;७;२,१; जै. १८०^{२}.

१पा॒प- -पः श. १४,६,२,१४;७,२,६^{२}; –पम् श. १४,७,१,१७;४०; २,२७; –पेन श. १४,६,२,१४; ७,१,२२;२,६.

२पाप॒- -पः ऐ. १,१२; ४,२५^{२}; ७,१५; श. १,५,४,५; –पःऽइव श. ३,५,१,२५; –पम् ऐ. ७,१७; २९^{३}; शांआ. ४,७^{२}; ५,१; श. १,१,४,१४;६,१,२१; ३,१,२,२०; २१;४,३,१;६; ४,६,८,१३;१५; ५,१,२,१८;८,५,१,१७; ११,२,७,१९;१४,४,३,२९; ८,१५,१२; का. २,१,३,१७; तै. ३,७,६,२३; तैआ. २,५,२;८,९,१; १०,१,७;८;२४,१;२५,१;६३,१; तां. ५,६,१०; जै. ८३;१४०^{८}; १८०;२०६; जैउ. १,१,५,१;१८,५,१; २,१,१,४;७;१०;१३;१६;१९^{५}; २,१,६;४,१,५;८;११;१४; १७;२१^{५}; ५,१,५^{२}; सा. १,२,९; –पस्य ऐ. ७,२७; –पाः तैआ. १,८,५; –पात् ऐ. ७,१८; ऐआ. २,१,६; तैआ. १०,१,१५; जैउ. ४,११,४,४^{२}; –पान् तैआ. १,८,६; –पेन तैआ. १०,१,८;९; –पेभ्यः तैआ. १०,१,१२;२४,१; २५,१.

पा॒पक- -कः जै. २०९; –कम् ऐ. ७,१७; श. १२,१,३,२२;२,२,२;१३,५,४,३; मं. १,३,२; ३; गो. १,४,२०; –केऽइव जै. १५९; –केन श. १४,७,२,२८; तै. ३,१२,९,८; गो. १,१,३२.

पापिका- -का ऐआ. २,३,६; ष. २,९.

पाप-कारि॒न्(√कृ)- -री श. १४,७,२,६.

पाप-कृ॒त्- -कृत् जै. १०३^{२}; –कृतः ऐ. ७,१;८,११; श. १३,४,३,१०; तैआ. १,८,५; गो. १,३,१८.

पाप-कृ(त्य→)त्या॒- -त्या शांआ. १२,५; श. ११,२,७,३३; –त्याम् श. १३,५,४,१^{२}.

पाप॒-नामन्- -मानः श. १३,८,१,१६.

पाप॒-पराजित- -म्ऽइव तै. १,५,२,४.

पाप-भद्र- -म् ऐ. ३,३;७; गो. २,३,३.

CC-0. In Public Domain. Gurukul Kangri Collection, Haridwar

Digitized by Arya Samaj Foundation Chennai and eGangotri

पाप-वसीयस्- -यसः तां. २,१,४; ६,१,१२;१३, ७,५,४;५; ८,९, ७;१३, ४,८;९; –यसम् तां. २, ३,६; ष. १,४.

पाप-वसीयस- -सात् तां १३,४,८

पाप-वस्यस- -सम् ऐ. ६,२१; श. १,८,२, १०; ३,९,३,७;५,४,४, १९; १०, ४,३,२२; १२, ७,३, १५;९, ३,५; ६; गो. २, ६, ३; –सस्य श. १२,७,३, १५; तै. १, ३,३,५;८,६,५;२,१,८,२.

पाप-सम- -म् गो. २,४,९.

पापाह्(-पऽअहन्)- -हे तै. १,५,२,६.

पापिन्- -पी श. ३, १,२, २१; तै. ३,१,५,७^{३}; मं. १,४,१;५.

पापिष्ठ,ष्ठा- -ष्ठः ऐ. ३, १३; –ष्ठम् श. १,९,२,३५; –ष्ठम्ऽइव शांआ. ९,२; –ष्ठाः ऐ. ६,३३; शां. ३०, ५; गो. २,६,१३; –ष्ठाम् ऐ. ६, ३३; शां. ३०,५; गो. २,६,१३.

पापीय- -म् तां. १२,६,८.

पापीयस्- -यः श. १, १, ४, १६; ११, ८,४,१; १४, ९,२,७; का. २,१,३,१८; –यसः श. २,३,४, २१; का. १, ४,१,१६; जैउ. १, १, ४,४; –यांसः श. १, १,४, १७;२,५,२४^{२};२५;२६; ३,३,२, ८; ४, २, २; १०, २, ३, ७; का. २, १, ३, १९; २, ३, २१; २३; तै. २,१,५,११; जै. १७१; ष. २, १०; –यांसम् ऐ. ३, ७; गो. २, ३,३; –यान् ऐ. ३, ७^{३}; ११; ७, २६; शां. ६, २–९; शांआ. १,८; श. १,३,५, १२^{२}; ४,५,११; २,२,२; १९; ४,१,३, ९;५,७,९; ९,५,२,१२; १०,२, ३,१८; ११, २,६,१४; ४,२,६^{२}; ७^{२};१२,१,३,२२;२,३,१०; १३, १,३,८^{२};५,४; ६,३^{२}; ३,६,६;७; १४,१,३,३३^{२};४,२,२३; का. १, २,२,१५^{२};२,२,३, २१; २२; तै. १,१,२,३;८; ४,८;५,२;८,८,३; २,१,४,२;२,३,२^{२}; ३,३,१०,१: ८,३,१;८,३^{२}; ९, १८,१;२; तां. २,१,४; २, ३; ३, ७; १३, २; ८,६, १२; ९, १०,२; ११, ५, ११;१८,१०,१; जै. ३०; १५७^{३}; आ. १; जैउ. १,१,४,४;७;३,३, २,५; गो. २, ३,३^{२}; –यान्ऽइव गो. १,२,२;३.

पापीयसी- -सी श. ५, १,१,९.

पापो(-पऽउ-)क्त- -क्तस्य शां. ८,५.

पाप्मन्- -प्म जै. १, ४,२,१०; ४, १; –प्मनः ऐ. ६,२; ऐआ. १,२, २; शां. १,४; ५, ३^{३}; ८,२;९, १;११,१;१८,७;१०;२१,१;२३, ४^{२}; २९,४; शांआ. ६, २०; श. १,६,४,१३; २,१,३,९;२, ३,६; ३,१,६^{२};३,१३;५,२,४७; ४,३, ३,१६^{२}; ४,५,५; ५, २३; ६,९, १३;५,१,२,१८; ६,३,३,८;१२; ४,४,२१; ६,३,४; ७,५,१,२२; ८, ४, २, २^{३}; ३–११; १२^{२}; १३;३,१; ४,२; ५,१, १३^{२}; २, १;६,३,२०; ११,२,६,१३; १२, ७,१,१४^{२};२,१३;८,१,१६;९,२, ७;१३,४,१,१३; ८,१,११; १४, ४,१,११; २,२; ३,२; ७, १,८; १०;८,७,१; का. १, २,३,४;३, १,२^{२};५,१, ३८; तै. २, ३, ९, ७;८;९;७, १८,४;५; ३,२, १०, २;८,१,२;१९,२^{२}; तैआ. ८, ५, १; तां. ५,६,१०; १२, १०,२२; १३,५,२२; १४,५,२२; १७,१, ९;२,२; ३,३; १९, ४, ५; ११; २२,१४,२;२५,१, १०; जै. ९९^{३}; १२७^{३}; १४०^{२}; १५६; १५८^{३}; जैउ. १,१०,२,६; २,२,१,४;३, ७,१,५; ४,११, १,८; गो. २,१, २१^{३};४, ६; –प्मना ऐ. १, १६^{३}; ४,४;५,१; शां. ११, १; १८,४; श. २,२,३,१०; ४,३,३,१५;५, १,२,१८; २८; २,३,३; ७,२,१, १२; ११, १,६, ९^{२}; १२, ७,२, १७;३, १४; २२^{२}; ८,१,३;१४, ४,१,३–६; ७^{२};८; तै. १, ३,३, ६^{३};२,२,८,१^{२}; ६,१,५; ७,१८, २;३,१०,९,१; तां. २, १,४;६, ६,१०; १७, २,२; २४, ११,३; जै. २९;९९; ११५; १२७; जैउ. १,१,६,३;४,२, १०; ११^{२}; १२; ४,४,३; १०; ११; १८,५,१; ष. १, ४^{२}; –प्मनाम् श. ७, ३, २, १६; –प्मने शां. १४,२; श. १, २,४,३; ४,३,३,५; तै. ३,४,१, १; जैउ. १, १, ७, २; –प्मभिः श. १४,४,१,७;७, १,८; तै. २, ७,१८,५; –प्मा ऐ. २, २^{२};१५; १६;३१;३,३९; ६,४; ऐआ. २, १,४^{२};८^{२}; शां. १७, ६; ९^{२}; श. ३,९,४,१८; ४, १,३, ९; ६,९, १३;५,१,२, १०; ५,२८; ४,३, २२;६,३,२,७; ३,७;८; ४,२,३; ६,४,१;२; ७,२,१,३;४^{२}; ५;६; १२;१३; ३,२,६; ८,४,२,१; ५, १,६^{२};७^{२}; १५^{२}–१७^{२}; १०,२,६, १९;४,४, १; ११,१,५,७;६,१२; १२,७,१,१०;३,४; ९,२,८;१३, १,२, ९^{२}; ४,१,१३; १४, ३,१, २८;४,१, ३^{२}–७^{२};३,३४; ७,२, २८^{२}; का. १, १,२,११; २,३,८; तै. १,३,३,६;५,९,४^{२}; ३,८,४, १;२; १७,४; १९, २; तैआ. २, १५,१; तां. १२, ६,१२; १३,५, २३;१४,१२,७; १५,५,२०; जै. १७; ९९^{४}; ११५; १३६; १६०^{३}; जैउ. १,१४,४, ५^{२}; २,१,१,४^{२}; ७^{३};१०^{२}; १३^{२}; १६^{२}; १९; ४,१, ५^{२};८^{२};११^{२}; १४^{२};१७^{२}; ३,१;२; ३,३,२,५; ६,९, ७^{२}; गो. २,५, ३;५; –प्मानः ऐ. ७,१५; ऐआ. २,२,१^{२}; श. १२, २,३,१२; तै. २,३,९,७;८^{४}; जै. १४; ष. ३,१;

CC-0. In Public Domain. Gurukul Kangri Collection, Haridwar

-प्मानम् ऐ. १,१३; २,२,१७[२]; ४,४[३]; २२[३];२५[३]; ५,१; २५[२];६,१[५];४[४]; ७,१२; ऐआ. १, २,२[२]; ३,४; २,१,८;३,८; शां. ३, २[२]; ९,१;५; १०,१; ११,१; १२,४; १५,४; १७,१;३;६; ७;९[३]; १८,४;२१,१[३]; २२,६; २४,३; २७,६;२८,८[२]; शांआ.४,७[३]; श.१,४,२,१२;६,३, २८; ४,९[२];१३;८,१,२२;२,१.३,४[२];९;४,९[२];२,३,६;१०;३,३, १३; ४,४,१५[२]; ५,२,२४; २६;३,१–४; २०; ४,१; ३, ९,४,१८; ४,३,३,५[२]; ६,८,१८[३]; ५,१,२,१२; २,३,७;४,३; १६; ३,१,१३; ६,१,३,९[२]; २०; २,२,१९[२]; ३,२,७; ३,७[४]; ४,४,१६; ६,३,११[२]; ७,२,१,२[२];३[२]; ४–६;७[२]; १२[२]; १३[२]; १४–१६; १७[२]; ४,१२; ३,२, ११[४]; ५,२,२८[२];२९[२];३०;३७;४१[३];८,२,३,१४[२];५,१,६[२];७[३];९[२]–११[२]; १४[२]; ९,१,२,१०[२]; १२;१३[२]; २०[२];५,२,४[२]–७[२]; १०,४,३,२२; ४,३; ११,१,३,७[२];५,७;८[३];६,९;२,७,२६;५,५,४;–६; १२,२,२,२;४,१,९[२]; २,१[२];६,१,३–३६; ७,१,१४;३,४; ८,१,१७[२]; ९,२,५;८; १३, २,२,१०–१२; ३,१,१[२];४,१,१३; ५,१,१७; ६,१,४; ५;२,४;६; १५;१७; ८,१,११; ४,६[२]; १४, १,१,३१; ३,१,२८; ४,१,११[२]; १२;७,२,२८[२]; ८,६,४;५; का. १,१,२,११;३,३[२];८;४,८;९; २,३,४;८;९;३,४,९[२];५,१,२२[२]; २४;२,१–४;१९;३,१; तै. १,२,१,१; ४,३,२[२];६,७; ५,९,५;६[३]; ७[२];६,१,१;७,३,४;८,२;२,३,९,९;७,१८,१;४; ३, १,२,११[२];३,१;२,१०,१; ७,६,७; ८,४,१;४,२;३; १०,९,१; २[३]; ९;१०;१२,३,४;५,४[२];६; तैआ. २,२,१;९,१;१५,१;१०,१,११[२]; तां. २,९,२;४,९,२२; ५,५, १३; १२,३,१४;६,१२;१०,२२;१३,२३;१३,५,२३;६,१२; १४,५,२३; ८,६;१२,७;१५,२,७;१६,२,४;७,७[२]; १७,१,९;५,३;४; १९,१८, २[३]; जै.१४[२];१७;५३;९०;९९; ११६; १२७[३]; १३०[२]; १४०[५]; १५६; १६०[५]; १८१[२]; १९०; १९५[३]; २०८; जैउ. १,४,४,३; २,१,१,२;५;८;११;१४;१७; २०[२];४,१,२;५;६;९;१२;१८;२२[२];३,२;३,५,८,२; ४,८,३,३;१०;११;१०,४,९; मं. १,१,१४; ७,९; ष. २,३[२]; ३,१[७];३–६; गो. १, १,३९;३,१९[२];४,२०;२३; २,५,३;५[३].

पाप्म-गृहीत- -तः जै. १६०; -तम्ऽइव श. १,१,२,२१.

पाप्म-भाग- -गाः मं. २,४, १४.

पाप्म-सह- -हः श.७, ३,१,४६.

पाप्म-हन्- -नम् श. ६,४,२,३.

पामन्- -मा जै. १८४.

पामन- -नः, -नानि श. ३, २, १, ३१.

पाययितवै(√१पा) श. २,३,२,८.

पायित- -म् श. १४, ७, ३, ११; गो. १,३,१४.

पायस(←पयस्)- -सः ष. ५, २; -सम् ऐआ. ३, २, ४; शांआ. ११,४; सा. ३,३,४;५.

१पायु- -युः श. १४,५,४,११;७,३, १२.

२पायु- -युः ऐआ. ३, २, ४; शांआ. ८, ७; श. १२, ९, १, ३; तै. २, ६, ४, ४; ५, ५; -युभिः तै. २,४,४,७; -युम् श. ३,८,२,६; -यौ तैआ. ९,१०,२.

पार(√पॄ)- -रम् ऐ. ४, १३; १४[२]; १५[२];२९;३०[२]; श. २,३,४,२२; २३[२];७,२,२,२१[२]; ११,१,६,६[२]; १५[२];५,५,१०; का.१,४,१,१७[४]; तैआ.६,६,२; जै. १६८; गो. २, २,६;४,२;-राय सा. १,२,५;-रे श. ३,६,२,४;५; तै. ३,७,८,१; तैआ. १,१०,३;३,१२,७;१०,१, १; जैउ. १,८,१,६.

पार-काम- -माः ऐ. ६,२१; गो. २, ६,३.

पारण- -णानि आ. २, १४,१.

पारय् √पॄ अद्र.

पारायण- -णैः सा. १,५,१४.

पारयिष्णु- -ष्णुः तै. ३,१०,९,१५; जै. १६८; -ष्णुना जै. १६८; -ष्णुम् तैआ.४,४,१; जै. १६८[२].

पारयिष्णवी- -म् मं. २,५,१४.

पारयिष्णु-तम- -मः ऐ. ७,१६; ८,१२.

पारा(-रऽअ-)वार- -रःशांआ.१२,६.

पार-विन्द(√२विद्)- -न्दाय सा. १,२,५.

पारा(-रऽअ-)वद-(घ्न→)घ्नी (√हन्)- -म् तै. २,८, २,८.

पारद- -दाय सा. १,२,५.

पारबव- -वे आ. १,१६७.

पारमेष्ठ्य(←परमेष्ठिन्)- -ष्ठ्यम् ऐ. ८, १२; १४; १५[२]; १७; १९; -ष्ठ्याय ऐ. ८,६;१२–१४;१७–१९; जै. ११७;१८८.

पारावत(←परा-वत्)- -तः आ. १, ३३; -तानाम् तां. ९,४,१०.

पाराशरी-कौण्डिनी-पुत्र- -त्रः, -त्रात श. १४,९,४,३०.

पाराशरी-पुत्र- -त्रः,-त्रात् श. १४, ९,४,३०;३१.

१पाराशर्य- -र्यः श. १४, ५, ५,२०;२१[२]; ७,३, २६; २७[२]; तैआ. १,९,२; जैउ. ३,७,४,१[४]; सा. ३,९,८; -र्यात् श. १४,५, ५,२१[२];७,३,२७[२]; -र्याय सा.३, ९,८; जैउ.३,७,४,१[४];४,९,२,१.

२पाराशर्य- -र्यात् श. १४, ५, ५, २०;७,३,२६.

Digitized by Arya Samaj Foundation Chennai and eGangotri

पाराशर्यायण- -गः श. १४,५, ५,२१; ७,३,२७; सा. ३, ९,८; -गात् श. १४, ५,५,२१;७,३, २७; -णाय सा. ३, ९,८.

पारिकुट(←परिकुट)- -टान् ऐ.८,२२.

पारिक्षित(←परिक्षित्)- -तः ऐ. ८, ११;२१: गो. १, २, ५†; -तम् ऐ. ८,२१; श. १३,५,४,१: गो. १,२, ५^{२}†; -तस्य ऐ. ७, २७; -ताः श. १३,५,४, ३;१४, ६, ३,१^{२};२; -ताय ऐ. ७, ३४.

पारिक्षिती- -तीः ऐ. ६, ३२^{२}; शां. ३०, ५; गो. २, ६, १२‡; -त्या ऐ. ६,३२; गो. २, ६,११.

पारिक्षितीय- -याः श. १३, ५, ४,३.

पारिजानत(←परि-जानत्)- -म् तां. १३,४,११:१०,८.

पारित-व(त्→)ती- -त्याः शां. ७, ८^{२}.

पारिप्लव(←परि-प्लव)- -म् श.१३, ४,३,२;१५^{३}.

पारीक्षित-पारिक्षित-गद्र.

पारुच्छेप(←परुच्छेप)- -पम् ऐ. ५, १०; १२^{४}; १३; शां. २३, ६;७; गो. २,६,१०;११; -पे आ. जैआ. १,४६५.

पारुच्छेपी- -पीः ऐ. ५, १०; ६, १९; गो. २, ६,१; १०; -पीभिः शां. २३,४.

पार्जन्य(←पर्जन्य)- -न्यः आ. २,४, ७; -न्यैः श. १३, ५,४,२८.

पार्ण(←पर्ण)- -र्णः¶ तां. २१, ४, १३.

पार्ण-वल्कि- -ल्किः,-ल्केः वं. १.

पार्थ(←पृथि)- -र्थम् तां. १३, ५, १९; -र्थस्य आ. १, ११९; -र्थानाम् श.९,३,४,१८; -र्थानि श.५,३,५,४; ९,३,४,६;७; १८; तै.१,७,७,४^{२}; -र्थे आ.जैआ. १, ३१६; -र्थेन तां. १३,५,२०.

पार्थिव,वा(←पृथिवी←पृथु)- -वः जैउ. १,८,१,५;-वम् ऐ. २, ६; श.६,३,१,१८;१४,९,३,१२; तै. ३, ६,६,३; तैआ. १०, १०, २; ४९,१; -वस्य शां. २५,१५; तै. २, ५, ६, ३; तैआ. ६, ५, २; -वा तै. १, २, १, १२; -वाः तै. २,८,६,४; -वानि श. ३,५, ३,२१; ६,३,१,१८; तै. ३,३,९, १०; -वाभ्यः तां. १,३,२;६,७, २; -वासः श. १३,८,३,५; तै. ३,५, १२,१; -वेभ्यः श. ४,१, १,२२;२,२१.

पार्थिवी- -वीः तै. २, ७, १५, ४;३,१,२,३.

पार्थुरश्म(←पृथु-रश्मि)- -श्मम् श. १३,३,३,५^{२}; तां. १३, ४, १८; २१,४,१०;११; -श्मेन तां.१३, ४,१७.

पार्थुश्रवस(←पृथु-श्रवस्)- -साय जैउ. ४,११,५,१५.

पार्य,र्या^{१}(←पार)- -र्याः शां. २६, १५^{२}; -र्याय तै. ३,४,१२,१.

पार्वति(←पर्वत)- -तिः शां. ४, ४; श. २,४,४,६; का. १, ३,४, ४.

पार्वते(य→)यी- -यी श. १,२,१, १७$; का.२,१,४,१६^{२}; तै.३,२, ६,३.

पार्श्व(←पर्शु)- -र्श्वम् ऐ.७,१;शांआ. २,७;का.१,६,२,८; गो.१,३,१८; -र्श्वयोः श. ३,८,३, १७;१२,५, २,७; १३,२,२,७; तैआ. १, २, ४; मं. २, ५,३; -र्श्वाभ्याम् तां. १६, २, ६; -र्श्वे शां. १६, १०; श. १०,६,४,१;५,३; १२,२,४, १३^{२};३,१, ६; तैआ. ३, १३,२; गो. १,५, ३^{४}; -र्श्वेन श. ३, ८, ३,२४.

पार्श्व-तस्(:) शां. २७, १^{२}; श.३, ७,१,३; ४,५, २,७; ६,८,१,७; ७,४,१,३६^{२}; ८,४,४,६^{२}; ६,२, १२^{२}; ११,४,२,१४;७,४,३;१२, ३,५,२; तै.१,१,५,९; ३,६,११, २; गो. १, ५,२२.

पार्ष्णि- -र्ष्णिः जैउ. २,२,२,८.

पार्ष्णिग- -र्ष्ण्योः मं. २,५,५.

√पाल्,पालयस्व सं. ३; गो. १, १, ४^{२}.

पाल- -म् ऐआ. ५,१,४.

पालयितृ- -तारः गो. १,५,११.

पालागल- -लः^{२}, -लस्य श. ५, ३, १,११.

पालागली- -०लि श. १३, ५, २,८^{२}; -ली श. १३, ४, १, ८; -लीम् श. १३,५,२,८.

पालालि- -लिः जै. १६४.

१पालाश(←पलाश)||- -शः श.५,२, ४,१८; -शम् ऐ.२,१^{३}; शां.१०, १; श. ५,३,५,११; ११, ७, २, ८^{२}; १३,८,४,१; ष.४,४; -शाः श. १, ३,३,१९^{२};१३, ४,४,५; १०; -शात् श. १, ३, ३, २०^{२}; ११,७, २,८; -शानाम् ष. ५, १; -शानि ऐआ. ५, १, ३; श. १२, ७,२, १५; -शे श. ५, २,४,१५.

पालाशी- -शीम् शां. २, २; -श्यः श. ६,६,३,७^{२}.

२पालाश||- -शः तै. ३. ८, १९,१; -शाः तै. ३,८,२०,१.

पावक,का(√पू)- -०क ऐ. २, १२; श. ९,१,२,३०^{२}; तै. ३, ६, ७, १; -०क तै. ३, ५,७,६;६, १२, २; -कः श. १, ४,१, ३८^{२}; ९, १,२,२५;२६;२८; २,१,२; १७; तै.१,१,६,२;२,१,११;२,४,१,६;

† '-री-' इति मुपा. । ‡ G. टाबन्तशोधनविकत्थनोऽनुकम्पनीयः । ¶ 'पार्णे' इति मुपा. अशुद्धः । तु.= तै. ३,८,१९,१ । $ '-ते-' इति मुपा. स्वरश्चिन्त्यः । तु. = य. १,१९ । || अञ्-अणप्रत्यययोर्भेदाद् द्वैविध्यम् ।

CC-0. In Public Domain. Gurukul Kangri Collection, Haridwar

Digitized by Arya Samaj Foundation Chennai and eGangotri

३, ५, २, ३; १०, ५,१; –कम् श. २,२,१,७;११; १४;९,१,२, ३०^{३}; का. १, २,१,८;९; तै. ३, ६,१०,४; –कया श. ९, १, २, ३०; –का ऐआ. १,१,४: का. १, २,१,१०; तै. २, ४,३,१; –काः तै. २, ७,१२,१; ८,५,५; ९,३; –काम् शां. १,१; –काय श. २, २,१,७;११;१५;२२; का. १, २, १,५;८; १०; १३; तै. १, १,५, १०^{२}; ६,२; –काये श. १३, १, ८,५; तै. ३,८,११,२.

पावक-वत्– -ते ऐ. ७,८^{२}.

पावकु-वर्चस्– -र्चाः श. ७, ३, १, ३०^{२}.

पावकु-वर्ण– -र्णम् श.९,१,२,२७; –र्णाः शां. २४,७.

पावक-शोचि– -०चे ऐ. १,२२.

पावक-शोचिस्– -षः शां. २६, १७.

पावन– -नाः सा. १,५,२.

पावमान(←पवमान)– -नः तां.१६, ५,१२;आ.जैआ.१,४६७; –नानि आ.२,५,१; जैआ. २,१५,६.

पावमानी– -नी तां. ४, ६, १०; –नीः ऐ. ६, ३६;८,५; १८, ३; २९,१^{३};३०,८; तै. १, ४,८,४^{२}; ५^{२}; गो. २, ६, १६^{३}; –नीभिः शां. १९,१^{२}; श. १२, ८,१,१०; जै. ९६; गो. २, ६,१६^{२}; –नीषु ऐ. २,३७; –न्यः ऐ. १,२०; २, ३७^{२}; ६,३६; ऐआ. २, २, २^{२}; शां. ८,५^{२};३०,८; श.१२, ८,१, १०; –न्यः तै. १, ४, ८, ६; जै. ९६; गो. २,६,१६^{२}.

पावीर(व→)वी(←पवीरव)– -वी ऐ.३,३७; तै. २,८,२,८; –वीम् ऐ. ३,३७.

पाश– -शः ऐ. ७,१६^{२}; श. ४, ४;५, ११;६,७,३, ८; ७,२,१,१५; तै. १,४,२,३;४^{२}; ६,५,६; २,६,६, ४^{२};३,३,१०,१; –शम् श. १,८, १,५;३,७,३,१३;४,१; ६,७,३, ८; ७,२,१,१५; तै. २,४,२,६; ३,३,१०,१; मं.१,१,१४;७,१०; –शाः ऐ. ३,१८; तै. ३, १०,८, २; –शात् श. ३,६,३, २०^{२}; तै. २,५,६,१;३^{२};७,१७,२; –शात्ऽइव ऐ. ३,१९ϕ; –शान् ऐ. ३, १४; ४, १०^{३}; तैआ. २, ६, १; –शेन श. ३, ७,४, १^{२};२; –शैः श. १,२,४,१६;१७;१९; का. २, २,२,९;१०;११; तै. २, ६,८,४; ३,२,९,४.

पाश-पाणि– -णये ष. ५,५.

पाश-ह(स्त→)स्ता– -म् सा. ३, ८,२.

पाशिन्– -नः तैआ. १,१२,२^{२}.

पाशिनी– -नी ऐ. ४,१०; –न्याः ऐ. ४,१०^{२}.

पाशुक(←पशु)– -कानि सा. १, ३,८.

पाष्ठितम– -म् जै. १९०.

पाष्ठौह(←पष्ठ-वाह्)– -हम् तां. १२, ५,१०; आ.जैआ. १, ४७१; –हे आ.जैआ. १,१९२;४७१.

पिङ्ग(√पिञ्ज्)– -ङ्गः तैआ. १, २,३.

पिङ्गाक्ष(-ङ्गऽअक्षि)– -क्षः शां. २५, १०; श.११,६,१,७; १३; –क्षम् तै. ३,४,१७,१; –क्षस्य श.१३, ३,६,५; तै. ३,९,१५,३.

पिङ्गाक्षी– -क्षी श. ३,३,१,१३; १४;१५; तां. २१,१,३; जै१४९; –क्षीम् श. ३,३,१,१५.

पिङ्गल– -लः श. १४, ९, ४, १४; –लम् श. १४,७,२,१२†; तै.३, ४, १७, १; –लस्य शांआ. ६, १९; श. १४, ७,१, २०; –लाः तैआ. ३,११,१०^{२}.

पिङ्गल-लोहिता(-तऽअ-)क्षिन्– -०क्षि तैआ. १०, ६०,१.

पिज– -जाय श. ५,२,१,२.

पिण्ड(√पिण्ड्)– -ण्डम् श. ५, ५, ५,९;६, ५,३,७; १४,१,२, १८; –ण्डान् श. २,४,२,२४; का. १, ३,३,२०.

पितु(√पी,प्यै)– -तु ऐ. १,१३^{२};–तुः श. १, ९,२,२०; ७,२,१, १५; –तुम् श. १,९, २,२०; ७,२,१, १५; तै. १,१,७,१; ८,५;१०,२; ४;२,१,२५^{२}; ३,३,९,९;७,४,५; –०तो तै. २, ४, ८,७; जैउ. ४, ३,१,२.

पितु-मत्– -मत् ऐ. ५, २०; शां. २६, १६; –मतः ऐ. १, २२; तैआ. ४, १०, ५; ५, ८, १२; –मन्तम् तै. २,८,२,१.

पितु-षणि(←सनि)– -णिः ऐ. १, १३.

पितृ– -०तः ऐ. ३,३४; तै.२,८,६,५; ९; –०तरः ऐ.७,२४^{२}; श.२,४, २०;२४;६,१,३६; ३९;४२; का. १,३,३, १७^{२}; २०^{२}; ६,१, २४^{२}; २६;२८^{२}; तै. १, ३,१०, ८^{७};९, ७;८,६,४; २,६, १६,१^{२}; ३,७, ५,४; –०तरः तै.२,६,३,३;८,४, ८;३,७,५,४; तां. १, १,५^{३}; मं. २, ३,५; ६;८^{२}–११^{२}; १२–१४; १६;गो.१,५,२१;-तरः ऐ.३,१५; ३७;७,६;१३;२३^{३};३४^{२}; ऐआ.५, १,१;२,२; शां. ५,६^{७};७^{४};१०,४; ६;१६,८; श. १, ५,२,३; ६,३, १२;८,१,४०; २,१,३,१^{४};२^{५};४, ९^{२}; ३,१, १९; ३, ६;४, २, २; ६;९; १३; १७; १९; २१; २२; २४^{२}; ६,१,१; ४;६;७^{४}; ८; १०; ११^{२}; १४; १६; १९–२१; २६; ३२^{३};४०;४२^{२}; ३,६,२,२५;२६; ४,४,२,३; ५,५,४,२८; ६,१,२, २६; ७,१,१, ४^{२}; ८,४, ३, ७^{२};

ϕ '-शान्ऽइव' इति H. पठति । † 'पि-' इति सुपा. स्वरश्चिन्त्यः ।

CC-0. In Public Domain. Gurukul Kangri Collection, Haridwar

Digitized by Arya Samaj Foundation Chennai and eGangotri

९,४,३, ८[२]; **१०**,५,२,२०; **१२**, ६,१,३३;८,१,८[४]; १९; ९,२,२; **१३**, ४,३,६;५,४, ५;८, १, ६; १४;२०;३,२;८; ४,१२; **१४**,१, ३,२४;३१; २, २,११;१४; १५; ३५[२];४,३,१३[२];६,८,९; ८,९,१; का. **१**, १,३,१; ३[२];४, ८[३];३,१, १२;३,२;६;९;११; ३,१४; १६; १७[८];१८[२];२०[२];६,१,१; ३;५;६[२]; ७;६,१;८[२]; ११[२];१३[२]; १४;१६; २१[३];२७[२];२८[२]; तै. **१**,२,१,१६; ३,१०,१;४;५[४]; ६[२];७[२]; ४,९,१; ४;१०,८[२]; ६,८,२;३[२]; ५[२];७;९, १;४;५;६[२];७; ९[२];८,६,६; **२**,१, १,१;२;३,८,२;३;६,३,२;३[४];४; १६,१[२];२; **३**, १,१,६; ७;४,८; ३,६,४;६,११,१; ७,४,१०;१४, ४; तैआ. **१**, २३,७; **४**,१,१;५, ८,८;**६**,६,२;७,१;३[२];८,१[२];**१०**, २१,१; तां. **६**, ९,१९; ८,७,७[३]; ९,८,५; **१३**, ३,२४; जै. ४७[३]; १४७[५]; जैउ. **१**,५,१,२; ६,२,७; १३,२,१; **२**,३,१, २; मं. **२**. ३, ७; सा. **१**, १,८; ष. **१**,७; **४**,४; गो. **१**,२,२२; ४,१७;५,२१; **२**, १,२४[५];२५[३];६,१५[२]; -तरम् ऐ. **४**,७; **५**,१४[३]; २४; **७**, १५; ८, २०; ऐआ. **२**, १, ७[५]; शां. ५,३; **६**,१;२; **२५**, १०; शांआ. **३**,१;९,२; श. **२**, १,४, २९;२, ४,११;१६[२]; ४,२,१६;२३;६,१, ३४;४१; ५, ४,२,९[२]; **६**, १,२, १३[२];२१;२४; **७**,१,२,२;३;११; ८, १,३,५; **१०**, २,३,७[२]; १८[२]; **११**, १, ६, १७; ५, ५, ३[२]; ७[२]; ६, १, १; **१२**, २, ३, ४; ५, २, ८; ८, १, २१; **१४**, ८, १३, २; ९, १, ४; ५; का. **१**,१,४,२६; २,४,१२;३,३,१४; १९;६,१,२३;२७; तै. **१**,४,१०, ८[२]; **२**,३,१०,१;६,३,५;८,५,३;

३,५,७,२; ७,१२,४[२]; ९,२२,१; ११,८,४; तैआ. **२**,६,२[२]; **६**,६, १;९,१,१;२,१;३,१; ४,१;५,१; **१०**, ६३,१; तां. **२१**, १०, ११; जै. २६;१३१;१४३;१६१;१७६; १८६; २०४; सा. **१**, ५, ९; सं. ३; ष. **४**, ६; गो. **१**,४,१७[२];**२**, १,२१;-तरा ऐ.५,१९; शां. **२३**, ८; **२६**,१३; श. ८, ६,३, २२[२]; तै. **२**,८,४,७; -तरि ऐ. ५, १४; श. **१**,५, ३,२; ९,२,३४; **४**,२, ४,११; ८, ४,१,४; **१४**, ८, २, १; का. **१**, ६, ४, २; तां. **१६**, ४,३; -तरौ श. ५, ५,४, २६; **१२**,७,३,२१; तै. **१**,४,२,१; **३**, ७, १२,४; -ता ऐ. **२**, ६; ३८[२]; **३**,३१[२]; ५,१४[४];**६**,१२;३३; **७**, १३; १८; ऐआ. **२**,१, ८; **३**,१, ६[२]; शां.**२६**,९;**३०**,५; शांआ.**४**, १५[१०];**७**,१६[३];श.**१**,४,२,४;५,१, १०;१६;६,२,४;३,९;७,४,४;८, १,४१[२]; **२**,३,३,५;६; ४,३०;५, १,१८; **३**,२,१,१२;४,२०;७,१, २०;४,५;**४**,१,५,३;९;४,२,१४; ५,४,२,९[४];**६**,१,२,२६[४]; २७;२, १, १; ५, ३, ५; ८, २, १, ६[२]; ४,१,४;६,२,२; **१०**,३,४,१;**११**, १,६,१९; ६,१,३-७; **१२**,२,१, ९;२,२, १३; ३,४[२]; ४,३,१[२]; ८, १,२१; **१३**,१,६,१; २,९,७[२];५, २,५[२];**१४**,१,४,३[२];१५[५]; ४, ३, १;२[२];१४[२];६,१०,४;७;१०; १३; १६; १९; ७,१,२२[२]; ९,३,१२; का. **१**,२,४,९; ४,१,२२;३,१५; तै. **१**,२,१,११; ३,१०, २;६,३, १; **२**,४,४,२;७,१६,३; ८,१,३; ८,९; **३**, ६,६,१; १०,२; ७,५, ४;६,१५[२]; २२; १२,४; ८,९,१; ९,७,४[४]; ११,९,५; १२,१,१;३, १;९,७; तैआ. **१**,११,१; ११,५; १३, २; **२**, ६, २; **४**, ७, ४[३];

१०,५; ३६,१; ५, ६,८[२]; ९[२];८, १२;**६**,५,३; **७**,३,३; **१०**, १,४; १०,२; ४९,१; तां. **१**, ५,६;**७**, ९,१;४; **१०**,३,२; **१३**,३, २४[२]; जै. १५१; १६९; १८१; १८६[२]; १८७; १९०; १९८; २०५[२]; मं. **२**, २,९; ७,३; जैउ. **१**,१३, २,४;६[२]; **३**, २,३,१०; ५,१;४[२]; १२; **४**,१,१,७; दै. **१**, २३; गो. **१**,२, २२;४, १७[४]; २४; ५, २; **२**,१,१६[४]; ३,६;९;५,९; ६,१३; १५; -ाऽइव श. **२**, ३,४,३०; ५,१,५,२६; ८,२,१,६; **१३**,८, ४,९; का. **१**,४,१,२२; तै. **१**,२, १,११; **२**,३,८, २[२]; ७,९; तैआ. **२**,५,१; मं. **२**, १, १३; -तुः ऐ. **७**,१३; ऐआ. **२**,१,८[२]; **३**,१,१; शांआ. **७**,२; श. **१**, ७,२, २२; **२**,२,४,८; **३**.२,१,१८; ७,४,५; ८, १,३,५; **९**,२,३, १८[२];५,१, १२; **११**, २,१,१; का. **१**,२,४, ७; तै. **१**,३, १०,२; **३**,८,४,१; तैआ. **४**,५,२; जै. १४४; १५१; १८८; जैउ. **३**,२,३,९; वं. २[१०]; ३; -तृभिः ऐ. **३**, ३२; **७**, ३४; श. **३**, ५,२,६[२]; **७**,१, १,४; तै. **२**,६,१६,१;२;८,८,२; तैआ. **१**, २०,१;५,७,८;**६**,४,२;९,१; तां. **१**, ५, ९; -तृभ्यः ऐ. **३**, १५; ३२; ३७[२]; ५, २९; शां. **२**, ९; ५, ७; श. **१**, ४, ५, १[२]; ७, २,१;४; **२**,४, २,७[३]; ११; १४; ६,१,४;५[२];६; २६;२८;२९;३६; **३**,३,१,१४;**४**,४,१,१२;२,३;५, ६,३; **१२**,६,१,३३;८,१,७;**१३**, ८,१,९;४,१२;**१४**,२,२,२८;३५; ४,२,२९; का. **१**,३,३,७[२]; १०[२]; १२;६,१,३;४[२]; ५;१७-१९; तै. **१**,३,१०,२[३];७;९; १०[२]; ४,९,१; ४;६,८,३[२];९,१;**२**,६,३,२;४,४; **३**,१,४,८[२];३,६,४; ७,४,५;१०;

CC-0. In Public Domain. Gurukul Kangri Collection, Haridwar

१४,४^{३}; तैआ. २,१०,१;४,१०,३;५,८,८;६,१,१;४^{२};४,२;७,२; १०, २,१; ३,१; ४,१;६,१; तां. १,९,१२; सा. ३, ३,५; मं. १, २,५; २,३,१७;१८; जैउ. १,३, २,२; गो. १, ३,११; १२; २,१, २५; २,१३; –तृषु श. २, १,३, ३; ३,१,१९; ६,१,२३^{२}; ४४;३, ६,२,२५; का. १, १,३,२;३; ३, १,१२; ६,१,९; १५^{२};२९; जैउ. २,३,१,७^{२};गो.२,१,२४;–तॄणाम् ऐ. १, ३; ३, ३१; ७, ५; ३४; श. १,२,५,१७; ८,१,४०; २,४, २,८;१०;१४; १७;१८; ६,१,९; ३०; ३९; ३, १,१,२;७; २,१८; ६,४,१२;५,५,४,२८^{३}; ९, ३,४, ११; ११, ३,३,७; १२, ५, १, ६;८,१,२१^{२};९,३,१२;१३,८,१, १;३^{२};४;१५; १४,४,२, २९; ७, १,३३;३४;९,१,४; का. १,३,३, ८;९^{२}; १४;१५; ६,१,७;११;२०; २६;२,२,३,१६; तै.१,३,१०,३; ७;८;४,२,३; ५,१,२;६,८,२;४^{२}; ५^{२};७^{२};९,१;५; ६;८,६,६; २,१, ४,७; ३,८,२^{२}; ४,३,१; ६,३,५; १६,२; ३,१,५,१४^{२}; ३,६,४;६, ९,१; ७,४,५; तैआ. १, २७,६; ४, ८,४; ५,७,८; ८,४; ६,९,१; ८,८,२^{२}; १०,६३,१; ६४,१; जै. ११७; २०९; ष. ३, १^{२}; ४, १; ४; गो. २,१,२४^{२}; –तॄन् ऐ. ३, ३७^{२}; ७,५; ९; ३४; शां. २,२; ३,७;५,६^{३};७^{२};१६,१;५; श. २, १,३,३; ६,१,३;१५; २२^{४}; २६; २७–२९; ३६; ४,५,७,८; ५,५, ४,२८;६,३,१,२४; ११,५,३,७; १०;६,४–८;१२,८,१,६;७;१९; २१;९,३,१२;१५;१४,१,३,२४; ३१;२,२,११; १४;३५; का. १, १,३,२;३^{२};३,३,२०;६,१,२;११; १४;१५^{३};१६–१९;२४; २७;२८; तै. १,३,१०,१;४; ५;७;६,८,५; ९,५;६;८;८,६,६^{२}; २,३,८,३;६, १६,१; ३, १२, ५,३; तैआ. २, १०,१^{२}; ४,९,३;५,८,४;६,१,२; ३,१;७,२; तां. १, ९,१२; ६,९, १५; १२, १,४; १३,३,२४^{२}; जै. ११८^{२}; जैउ. २,३,१,११; २,३; ९; सा. १,४,२०; ३, ७,४; मं. २,३,१५; ष. १,५^{२}; गो.१,२,४; ३,१२; २,१,२४^{३}; २५; २,१३: ४,५; –त्रा शां. ३०, ५; शांआ. ३,२; श. १,५,१,१६;१३,१,६, १;४,२,१५; १४,९,१,१; तै. ३, ८,९,१: १७,१; –त्रे ऐ १, १९; ३०;४,११; ऐआ. ५, ३,३; शां. ९, ५; शांआ. १,१; श.२,४,२, १९^{२};६,१,३६; ७,३,२,१४;१४, २,२,१४; का. १,३,३,१६;६,१, २४; तै. १,२,१,२०; २,५,८,७; ७,१५,१†;८,२,८; ३,७,७,१०; तैआ. ६, १,४; जै. १८०; –त्रोः तै. २,८,४,८.

पितरा-मातृϕ– -तरा श. ५, १,५, २६.

पिता-पुत्र– -त्रौ श. १३,२४,४; तै. ३,९,१,२; ४; जै. ५८^{३}; १६८^{२}.

पितापुत्रीय– -म् शांआ. ४,१५.

?पिता-मच– -यः गो. २,४,१२‡.

पिता-मह– -हः जै. १८१; गो. २, १,१६^{४}; –हम् श. २, ४,२,१६; २३;६,१,३४;४१; ६,१,२, १३; का. १,३,३,१४; १९; ६,१,२३; २७; तैआ.६,६,१; ष.४,६; –हाः श. १४,९,१, ११; तै. २, ६,३, ३^{२}; ३, ७, ४,१०; जै. १४७^{५}; –हान् श. ५,४,५, ४^{२}; १२,८, १, ६; ७; –हानाम् जै. १८१^{२}; –हाय श. २, ४,२, १९; ६,१, ३६; का. १, ३,३,१६;६,१,२४; –हेभ्यः श. १२, ८,१,७; तै. २, ६,३,२.

पितामह-लोक– -के श. १२, ८,१,७.

?पितायच्छन्ताः$ गो. २,६,१३.

पितृ-कर्मन्– -र्म शां. ५,७.

पितृ-किल्बिष– -षात् श. १२, ९, २,२.

पितृ-कृत– -तस्य तां. १,६,१०.

पितृ-तस्(:) दै. १,२४;२६.

पितृ-त्व– -म् तै. २,३,८,२^{२}.

पितृ-देव– -वः तैआ. ७,११,२.

पितृ-देवत्य,त्या||– -त्यः श.१,१, १,९;२,४,२,१२; ३,२,३, १७; ६,१,१३;७, १,६; ४,४,२,२;५, २,१,७; ११,१,७, १;२; का. १, ३,३,१०; २,१, १,७; –त्यःऽइव शां. १०,४; ६; –त्यम् ऐ.१,१४; शां. १०,६; श. ३, ६,१,१४;७, १,७;८,१,१५;१२,५,१, ७–११; १२^{३}; तै. १,६,८,४; २,१,३, ४; ३,२,३,११; –त्या श. २, ४,२, २४;६,१,४२; ३,२,१,१३;३,१, १४; का. १, ३, ३, २०; ६, १, २८; तै. १, ६,९, ३; ३, २,९, १०.

पितृ-पितामह– -हाः गो. १, ३, १९.

पितृ-पिशाच– -चान् सा. २, ५,६.

पितृ-पीत– -ताय तै. १, ३, १०,२.

पितृ-मत्– -मते श. २,४,२,१३;६, १,४;२६;१४,२,२, ११^{२}; का.१, ३,३,११;६,१,३; १७; तै. १,६, ८,२; तैआ. ४,९,२; ५,७, ११; मं. २,३,१; –मन्तम् शां. ५,६; श. ४,३,४,१९; तै. १, ६,९,५;

† मुपा.-स्वराभावो विचारार्हः । ϕ पा. ६, ३,३३ द्र. । ‡ 'पितामहः' इति प्रसन्नतर्क इव भाति G. ।
$ 'पित्रा यत् शप्ताः' इति प्रसन्नमिव तर्कयति G. । ||'-वु-' इति W. मुपा. स्वरः प्रामादिकः ।

Digitized by Arya Samaj Foundation Chennai and eGangotri

गो. २,१,२४; –मान् श. ४, ३, ४,१९:१४,६,१०,२; ५;८; ११: १४;१७; तै. १,६,८,२; ९,५;३, १२,९,७; तैआ. ५,७,११.

पितृमती– -त्या ऐ. ३,३२^{२}.

पितृ-मातृ-गुरु-शुश्रूषा-ध्यान-वत्– -वान् सं. ४.

पितृ-मेध– -धे गो. १,५,२२.

पितृ-यज्ञ– -ज्ञः शां. ५, ७^{२}; श. २, ६,१,१: २३; ११,५,२,५; ६,१; १२, ३,५,५; का. १, ६, १, १; तैआ. २, १०,१^{२}: जै.१२०^{२}; गो. १,३,२२;५,९; २३; २,१,२५^{३}; –ज्ञम् ऐ. ३, ३७; श. ११, ५, ६,२: –ज्ञस्य ऐ. ३,३७: तै. १, ४, १०,८; –ज्ञाय श. २, ५, ३, १६: का. १, ५,२, १६: –ज्ञे तै. २,२,८,३; –ज्ञेन शां. ५,६^{२}; श. २,६,१,१: का. १, ६,१,१; २५: २६; तै. १,४, १०,२; ८^{३};६,८, १;२: गो. १,३,२१; २,१, २४^{२}. २५^{३}; –ज्ञेनऽइव श. २, ४, २; ११; ६, १, ३७; ३९; –ज्ञेषु ष, ४,७.

पितृयज्ञ-त्व– -म् तै. १,४,१०,८.

पितृ-या(न→)ण– -णः श. १, ९, ३,२; –णम्, –णस्य श. १४,९, १, ३; –णाः तै. ३, ७, ९, ८; तैआ. २, १५,१.

?पितृय– -यात† तैआ.२,६,२.

पितृ-राज– -जः जैउ. ४,५,१,२.

पितृ-लोक– -कः शां. ५,७; १६,५, ८; श. १२, ७,३, ७^{२}; ८, ३,६; १३,८,१, ७; १४,४,३, २४^{२};६, १,१०; तै. १,६,८,६: गो. २,१, २५; –कम् शां. २०, १; श. ३, ७,१,२५; ५,२, १,७; १२,७,३, ७;८,१,१८; १९:९,३.१५; १३, ८,१,५; १४,६,१,१०;९,१,१९; तै. १,६,३,७; २,१,८,१; ३,८, १८,४; तैआ. ६, १,२; १२, १; तां. ५,४, ११; जै. ४७; –कस्य श. १३, ८,१,५; –कात् शां. ५, ७;१६,५;८; श. १३, ८,४,६;७; १४,९,१, १९: गो. २, १, २५; –के श. १२, ८,१,७;९,३. १५: १३,८,१,७; तै. १, ३,१०,१०^{२}; ३,१,४,८^{३}; जैउ. २, ३,१, ११; २,३;९: गो. २,२,१^{२}.

पितृ-वध– -धेन शांआ. ५,१.

पितृव्य– -म् जै. २०१; सा. १, ५,८.

पितृ-श्रवण– -म् तै. २, ८, ३, १ϕ.

पितृ-षु(←स)दन– -नम् श. ३,६, १,१४;७, १,७: –नाः श. ३,६, १,१३;७,१,६.

पितृ-हूय– -यम् श. २,१,३,२; का. १,१,३,१: –ये श. २, १, ३,२; का. १,१,३,१.

पित्र्य,त्र्या– -त्र्यम् श. १३, ८, १, १५:१९;२,२;४;९; ३,१; ६;१०; १४,७,२,५: तैआ. २,६,२; गो. १,२,२३;–त्र्या गो.२,२,६;-त्र्याः ऐ. ३, ३७^{२}; –त्र्याणाम् सा. १, ४, २०; –त्र्यात् ऐ. ७, २३; –त्र्याम् ऐ. ३,३७.

पित्र्या-वत्– -वतः शांआ. ३,२.

?पित्र्युपवीत‖– -म् गो. १, ३, ११;१२.

पित्त– -म् श. ९, १, २, २७;१२, ९,१,३; तै. २,६,४,३.

पिनाकावस– -सः श. २, ६,२, १७; का. १,६,२,८.

√पिन्व्,पिन्वते ऐ. ८, २६; श. ४, ५,७,५; ६,४,१,८: ७,४, १,९; १४,२,१,१०; २,२,२८^{२}; ३, १, २२; २,२३^{२}; २४^{२}; २६^{२}; २९^{२}; ३०^{२}; पिन्वते श. १४, १, ३,७; २,२,२८^{२}; तै. २,४,६,४; तैआ. ३,११,७; ५,७,४; ८,४^{२}; ६,६, २; जैउ. १, २, २, ५; पिन्वति ऐआ. ५, ३, २; श. १४, २,२, २८$; पिन्वेते श.१४,३,२,२७^{२}; पिन्वन्ते श. १४,३,२,२२^{२};२५^{२}; २८^{२}; पिन्वन्ति ऐ. ३, १८^{२}; ४, २९;३१;५,१;४;६;१२;१६; १८; २०; ऐआ. १, २, १; शां. १५, ३: पिन्वथ तै. २, ८, ६, ६; पिन्वस्व श. १४, २, १, ११^{२}– १३^{२};२,२,२७^{६}; तै. ३,७,६,६^{६}; पिन्वस्व तै. ३, ७, ५,७; तैआ. ४,८,३^{३};५,७,४^{६}; पिन्व श. ८, २,३,६; तै. ३,७,५,९.

पिन्वयति श. १४, २, १, ११; तैआ. ५, ८,५^{२}; पिन्वयन्ति श. ४,५,७,४.

पिन्वत्– -न्वत् तै. २, ८, २, १; –न्वन् तै. २,८,८,१०.

पिन्वन– -ने श. १४,१,२,१७;१९; –२१;२४;२५;३,१;२,१,११;३, १,२२.

पिन्वन्त्यपीया‡– -यया शां. २७, २: –या शां. १५,३^{३}.

पिन्वमान,ना– -नः शांआ. ११, १; तै. ३,१०,१,४;९,१५; तैआ. ५, ८,४; –नम् श. ६,४,१,८;७,४, १,९; १४, २,२,२७; तै. ३,१०, ९,१५; –ना श. ७, २,२, १०^{२}; तै. २,६,४,३; तैआ. १०,४२,१; –नाः शां. २६,१४; शांआ. १२, ३: तै. २,७,१६,३; ३,७,४,१५; –नायै तै. ३, १,४,४; –ने तैआ. ६,६,१.

†=पित्र्यात् तु.=अ.६,१२०,२। यद् भा. सा. क्यजन्तस्य शतृ रूपमाहतुस्तन्न विचारसहम्। ϕ'पितुः ।श्रवणम्' इति मुपा. अशुद्धः। तु.=ऋ.१,९१,२०; य.३४,२१। ‖'-त्रु(-तृऽउ-)-' इति पाठः साधीयान् स्यात् $'पिन्वत्याथ' इति मुपा. अशुद्धः। 'पिन्वत यथ' इति साधीयान्। अथ च मुपा.स्वराभावो विमृश्यः। ‡'पिन्वन्ति।अपः' इत्येताभ्यां प्रारब्धा ऋक्।

CC-0. In Public Domain. Gurukul Kangri Collection, Haridwar

Digitized by Arya Samaj Foundation Chennai and eGangotri

पिन्वित- -तः श. १४, ३, २,२२-३०.

पिपासत्(√१पा)- -ते ऐ. ६,८; गो. २,६,५.

पिपासन्ती- -न्तीः गो. २, ५, १०^{2}.

पिपासा- -सया ऐ. २,१९; सा. २, ३,७; -सा ऐ. २,१९; श. १०, २,६,१९; १२, २,३, १२; तैआ. ४, २२, १; -सायै तै. ३, ४, १६,१.

पिपील- -लः तैआ. ६,४,२.

पिपीलिका- -का दै. ३, ९; -काः तां. ५, ६, १०; -काभ्यः ऐआ. १,३,८; २,१,६; श. १४,४,२, ९;२९.

पिपीलिका-म(ध्य→)ध्या- -ध्याः दै. ३, १०; -ध्यासु तां. १५, ११,८.

पिपीषत्(√१पा)- -ते शां. २३, २; २८,७; तै. ३,७,१०,६.

पिप्पल- -म् श. ३, ७,१,१२^{2}; १४, ७,१,४१.

पिप्पलि- -लि आ. जैआ. १,५१७.

पिप्युषी(←पिपीवस्)- -म् ऐ.१,२२

पिबत्(√१पा)- -बन् ऐआ.२,१,४^{4}; तै. १,२,१,११; तां. २१, ३, ४; -बता गो. २,२,१७.

पिबन्ती- -न्तीः तै. २,८,८,१२.

पिब-वत्- -वत् ऐ. ३, २९;४,२९^{2}; ५,४;१६; -वान् ऐ. ४,२९; ५, १६.

पिब्दमा(न→)ना- -नाऽइव श. १, ८,१,७.

पिलिप्पिला- -ला श. १३, २, ६, १६^{2}; तै. ३,९,५,३^{2}.

√पिश्,पिंशतु श. १४,९,४,२०; मं. १,४,६; अपिनट् तै. ३, १२, ९, ५; अपिंशत् तै. ३,६,३,४.

पिंशत्- -शन् तै. ३,१,१,१०.

पिशङ्ग- -ङ्गम् दै.२,२; -ङ्गाः तै.३, ९,९,३.

पिशङ्गी- -ङ्गी तां. २१, १४, ८.

पिशङ्ग-रूप- -पः तै. २,८,७,४.

पिशङ्ग-संदृश्- -शम् ऐआ. ५, २,१.

पिशङ्गि(ल→)ला- -ला श. १३, २, ६,१७;५,२,१८^{2}; तै.३,९,५, ३^{2}; -ले श. १३,२,६,१७.

पिशाच- -चः शांआ. १२,५; -चाः तैआ. १,२३,७; जै. ४७; -चान् जै. ४७; सा. ३, ७, ३; -चेभ्यः तै. ३,४,५,१;१६,१.

पिशाची- -ची जै. १८०.

पिशाच-वेद- -दम्^{2}, -दात् गो. १,१,१०.

पिशित- -म् ऐ. २,११.

पिशुन- -म् तै. ३,४,७,१.

पिशील- -ले श. २,५,३,६; का. १, ५,२,५.

√पिष्,पिनष्टि श. १, २,१,२०; का. २,१,४,१९; पिनष्टि श. १,२,१, १९; २१; का. २, १, ४, १८; पिंषन्ति श. १, २,१,२१; २,६, १,५; का. १,६,१,४;२,२,१,४; पिंषन्ति श.१,२,२,४; पिंष तै.३, २,६,४;पिष्युन्ते का.२,१,४,१९.

पिंषत्- -षन्तः श.१,२,२,११; का. २,२,१,८.

पिष्ट,ष्टा- -ष्टम् ऐ. २, ९; श. १, १, ४,३; ६, ५,१, ६; -ष्टाः श. १, २, २, २; का. २, २, १,२; -ष्टानाम् का. २,१,३,८; -ष्टानि श. १,२,१,२; २१; २,३,८; ५, २,३,२; का. २, १,४,१; १९;२, १,२१; -ष्टाभिः श. १, २,२,२; का. २,२,१,२.

पिष्ट-त(म→)मा- -मया तै. ३, ६,११,३;१२,१.

पिष्ट-भाजन- -नः गो. २,१,२.

पिष्ट-म(य→)यी- -म् सा. २, ५,४; ३,६,११.

पिष्ट-स्वेद- -म् सा. २, ५,४;३, ६,११.

पिष्ट्वा श. ६, ६,४,९^{2}; ७, ५,१, २८;१४,३,२,२१;९,३,२२.

पिष्यमाण- -णानाम् श. ५,२,३,२; का. २,१,३,८.

√पिस्,पिस्यति श. १, ७,३,१८; पिस्यति श. ९,५,१,१७; पिपिसुः श. ९,५,१,१७.

पि-हि(त→)ता(←अपि√धा)- -ता शांआ. ८,९^{2}.

पि-हिति- -त्यै तां. १८,५,४; ६;८; ९;१०;११.

पीठ-सर्पिन्- -र्पिणम् तै. ३,४,१७,१.

√पीड्,ळ्,पीडयानि जैउ. १,२,१,३; अपीडयत् जैउ. १, २,१,४; गो. १,२,२१; अपीळयन् जैउ. ३,४, ५,२.

पीळयत्- -यन् जैउ. १, २, १,४; -यन्तः जैउ. ३,४,५,३.

पीळयितुम् जैउ. १,२, १,४; ३,४, ५, ३.

पीळयित्वा जैउ. १, २,१,६.

पीळित- -म् जै.४८; -तेन सा. ३, ६,१०.

पीत,ता(√१पा)- -तः ऐ.५,३३; गो. २,३,६; -तःइव तैआ. १, ३,४; -तस्य शांआ. ६,१९; तैआ. ४, २१,१; -ता तैआ. १०, ११,२; -ताः श.३,२,२,१९^{2};६,१,७.

पीतका(-कऽअ-)र्चिष्- -र्चिः तैआ. १,९,१.

पीत-त्व- -म् ष. ४,१.

पीत-वत्- -वत् ऐ.४,४;६,१०; गो. २,२,२०^{2}; -वान् शां. १५,२.

पीतवती- -तीः ऐ. ६,९; ११; १२; -तीभिः गो. २, ३,१६;४, ४; १८; -त्यः ऐ. ४, ६; शां. १७,९;३०,१; गो. २,५,५.

पीता(-तऽअ-)पीत- -तस्य तां. ९, ९,८.

Digitized by Arya Samaj Foundation Chennai and eGangotri

पीतापीति- -तौ तां. ९,१,८.
पीति- -तये ऐ. ८, २०; तै. १, २, १,१; २,४,३,१३;५,८,५; तैआ. ४,४२,४; तां. ४,६,१०.
पीती- -ती तै. ३,१०,१,२.
पीत्वा ऐ. २,२०; ८,८;२०; श. १, ३,१,२५;६,३,४;७,१,१८;२,३, १,१०; १६; ६,३,७; ३,७,४,४; ५,५,४,५; १२,७,३,२०;१३,८, ४,९; का. १,३,१,५;९;६,३; तै. १,२,१,११;३,२,४; तैआ. २,५, १; सा. १,५,१५.
पीत्वी श. ४,५,४,१०.
पीपिव्रस्(√प्यै)- -वांसम् ऐ.१,२१.
पीपिहि √प्यै द्र.
पीतु-दारु- -रु श. ३,५,२,१५; तां. २४,१३,५;-रुः श.१३,४,४,७.
पीयूष- -षम् तां. १६,११,८; -षस्य तै. २,४,८,२.
?पीरुस्तच्छमा जै. २०४.
√पीळ् √पीड् द्र.
पीव(र→)री(√प्यै)- -म् ऐआ. ५, २,२; श. ७,२,२,११.
पीवस्- -वः तां.४,९,२१; -वःऽइव ऐ. २,३; -वसा तैआ ६, १,४.
पीवसु- -सा शां. १८, १३^{2}; तै. २,८,६,६; -साम् तै.२,८,२,१.
पीविष्ठ- -ष्ठाः श.२,१,१,७; का. १,१,१,५.
पीवो(-सुऽअन्न)न्न- -न्नान् ऐ. ५, १८; तै. २,८,१,१.
पीवो(-सुऽरू-)रूप- -पाः ऐ.२,३.
पीवोपवसन- -नानाम् तै. ३, ६, ११,२.
पुंवत्सा-, पुंश्चली-,-लू- पुंस्- द्र.
पुंस्- -सुः ऐ. १,१; ऐआ. १, ४, २; शांआ. २,४; श. १, ९,२, १२; ३,५,३,१६; ९,४,१,६; १३,२, २,४; तै. ३,१२,६,१; तैआ. १, ११,४; तां.४,२,१८^{2}; जै.१४७; १६८; सा. २,५,१; ६, १३; मं. १, १, ३; गो. १, १, २५; -सा शांआ. ३,२; श. ३, २,१, १९; २०;१४,९,३,१; -सि शांआ.३, २; तै. २,४,६,६; -सु श. ३,३, ४,७; ४,४,२, १४; -से श. ९, ४,१,६^{3}; १४,९,४, १९; तै. ३, ७,१,९; -मांसः श. ३, ३, ४, ७;४,५,२,१०;१०,१,१,८^{2}; गो. १, ३, ७; ९; -मांसम् ऐ. ६,३; ऐआ. २,३,८; श. १,१,१, २०; २,५,२,१७; ३,२,१, २१; २२; ४,४,२,१६;९,४,१,६^{2}; का. १, ५,१,१४;२,१,१, १४: तै. १,२, १,१९; ३,३,१,१; मं. १, ४,९; सा. २,२,१; -मांसौ श. १०,१, १,८^{2}; मं.१,४,८^{2}; -मान् ऐ. २, ३५; शां. १४,२;२८,९; श. १, ३,१,९; २,५, २,३६; ४, ५,२, १०;५,१,२,१४^{3};४,१,२^{3}; ५,४, ३५^{5}; १०, ५,१, ३; १२, ७,२, १२; का. १,५,१, ३२; २,२,४, ६; तै. १,३,३,४;८, ५,४; २,४, ६,६;३,३,३,४;८, १३,३; तैआ. १,११, ४; १२, १; जै. १११^{2}; जैउ. १,१६,१,८; १७,१,३; २, २;१८,२,२;४,११,१, ११; ष.१, २; मं.१,४,८^{2};९^{4};५,७; -मा३न् ष. १,२.
पुं-वत्सा- -त्सा श. ११, ३, २,१.
पुंश्चली- -लीम् तां. ८, १, १०; -ल्याः शां. २७,१†.
पुंश्चलू- -लूम् तै. ३, ४,१,१; १५, १; जै. १६५; -ल्वाम् तै. ३,८, ४,२.
पुंस्कूत्य श. ४,५,२,१०.
पुन्नामन्- -मानि श. १०, ५, १,२.
पुन्नाम्नी- -म्न्यः श.१०,५,१,२.
पुच्छ- -च्छम् ऐआ.१,४,२^{3}; २,३,४; ५,१,२;२,२; शां. ५,१; श. ६, ७,२,६^{2}; ७,१,२, १३^{2}; ८,२,४, १७;१८;७,२,१३;३,५; ९,१,२, २९;३०;३९^{3};३,३,१९; १०, १, २,७;२,२,८; ३,११; ४, ५, २; ५,५,३;६,५,३; १३,२,३,१; ८, ३,९;४,६; तै. १, २,६,७; ३,८, २२,२;१०,४,१; ११,७,१; १०, ३;४; तैआ.४,१९,१; ८,१,१;२, १;३,१; ४,१; ५,१: तां. ५, १, १६;१८^{2};२,१;३;४,२; १६,११, ११;२०,१६,२-४; २१, १५,२; २२, ५,२; ९; ७,१;८; आ. २, २३,९; जैउ. ३, १, ३, २; सा. ३,७, १०: मं. १, ५,७; गो. २, १, १९; -च्छस्य आ. ५, १, २; श. ७,३,२, १०; ९,३,४, १४; १०, २,१,४; तैआ. २, १९, १; तां. ५,६,४; -च्छात् श. ८, ६, ३,११; १०, २,१, ९; -च्छे श. १०,२,२,८^{2};३,११;१४; १३,२, २,९; तै. ३, ८, २३,३; -च्छेन ऐआ. १,४,२^{2}; तां. ५, १,१७^{1}; ६,२;७.
पुच्छ-काण्ड- -म् श. ४,५,७,५.
पुच्छ-सन्धि- -न्धिम् श. ७, ३, १, २२; -न्धौ श. ८,६,३,११.
पुञ्जिक-स्थला- -ला श.८,६,१,१६.
पुण्डरि-स्रजा- -म् तै. १, ८, २,१^{2}.
पुण्डरीक- -कः तै. ३, १०, १, ४; -कम् श. ५,४, ५,६-१२; १४, ५,३,१०; तै. १, ८,२, १; तैआ. १०,३; तां. १८,९,६; गो. १,१, ३९;-काणि श.५,४,५,१३;१४.
पुण्ड्र- -ण्ड्राः ऐ ७,१८.
पुण्य,ण्या- -ण्यः श. १४, ६, २, १४; ७, २,६; तै. १, ८, ७, २; तैआ. १,३२,३^{2}; २,१२,१;५,७,

†'पुश्चल्ययनम्' इति Kt.- मते समादरणीयः पाठः ।

CC-0. In Public Domain. Gurukul Kangri Collection, Haridwar

Digitized by Arya Samaj Foundation Chennai and eGangotri

७;८,४; तां. ११,५,११;१८,८,६; ९,२१; जैउ. १,१,४,३; गो. १, २,२^{2}; –ण्यम् ऐआ. २,१,७; श. २,२,४,१४^{2};५,२,८^{2}; १४,४,२, २८;३,२९; ७,१,१७; का. १,२, ४,१०^{2};५,१,६^{2}; तै. १,५,२,१; ३,१;२;३^{2};३,१,१,९;२,६;७;५, ७^{3}; २,३,७; ३,१०,२; तैआ. १, २,४;१२,३,४;१९,११,११; जै. १४; आ. १; जैउ. १, ३, ४,३; १८,५,१; २, २,१,६; सा. ३,३, ५; ष. २,३; गो. १, २,२^{2}; ५^{2}; –ण्यस्य तै. ३, ८, २,१; तैआ. १,१०,७;१०,९,१; –ण्या ऐ. २, ४०; श. ३, २,२,१५; ष. २,३; गो. १, २,४; –ण्याः श. ४, ५, ४,१;८,४,४,८^{2}; ११^{2}; ५,४,३; १३,५,४,३; तै. २, १,३,६; तां. ७,८,१५; ष. २, २;३^{3}; –ण्यान् तां. १९,१०,४;११,८;–ण्यानाम् श. ४, ५,४, १; –ण्यानि तै. १, ५,३,४^{2}; –ण्याभिः श. ११, ५, ६,४–८; –ण्याम् ऐ. २, ४०^{2}; तै. ३,१,२,५; ८,१, २; गो. १, १,३८; –ण्याय ऐआ. २, १,७^{2}; तै. १, २,१,२०; ३, ७,६, १५; १६; जैउ. १, ३, ४, ३; –ण्ये शांआ. ४, ३; तै. ३, ३, १०,२; –ण्येन श. १३, ५,४,३; १४,६, २,१४;७,१,२२; २,६; तै. ३,८, २०,१; –ण्येभ्यः ऐआ. २, ५,१; –ण्यौ तै. २,१,२,९.

पुण्य-कृत्– -कृत् श. १४,७,२,१२; जै.१०३; जैउ. १,१,५,१; -कृतः श. ६, ५,४, ८; तैआ. १,८,५.

पुण्य-कृत– -तान् तैआ. १०, १, १४.

पुण्य-कृ(त्य→)त्या– -त्यायाम् श. १,६,१,८;-त्यायै जैउ.१,९,३,४.

पुण्य-केश– -शः जै. १३५.

पुण्य-गन्धि– -न्धिः गो. १,२,२.

पुण्य-जन्मन्– -न्म तैआ. ५, १,२.

पुण्य-नामन्– -म तै. ३,८,१,२.

पुण्य-पाप– -पानाम् तैआ. १,८४.

पुण्य-लक्ष्मीक– -कः श. ८, ४, ४, ११^{2};५,४,३.

पुण्य-लोक– -कः तां. १२,११,१२; –के श. ३,६,२,१५.

पुण्यलोकत्व– -त्वा श. २, २, ३,६; का. १,२,३,४.

पुण्य-सम– -म् गो. २,४,९.

पुण्यार्ति– -म् तैआ. ५,११,२^{2}.

पुण्याहन्– -नी तां. १८,११,८.

पुण्याह– -हे श.१४,९,३,१; तै. १,५,२,१;९;८,१०,२; –हेन श. २,१,२,१९.

पुत्– -त् गो. १,१,२.

पुत्र– -०त्र शांआ. ४, ११; ७,१४; श. ११, ४, १,३–७; मं. १, ५, १५;१८;–त्रः ऐ. २,१९;३,३१^{2}; ७,१३^{2}; १४^{4}; १७; ८,२०;२४; ऐआ. ३, १,१;५; ६^{4}; शां. १२, ३;३०,५; शांआ. ३,१;४,१५^{13}; ७, २; १४; १६; १७; श. १, ४,२,४;५,१,१०; ६,३,१; ९,३, २१^{2}; २,३,३,५;६; ४,४१^{2}; ३, ३,१,१२;४,१,२५; ५,२,१,१८; १९;४,२,८^{2};९^{2};३, २०; २१;५, ४,२; ६,१,२,२६; २७; ४,२,३; ५,३,५;६,२,१४^{2}; ७,३,१,३०^{2}; ८,६,२,२; ९,१,१, २२; ११,४, १,८;५,१, ११;३,८; ६,२, १०; १२, ४,३,१^{2};५, २, १५; ७,३, २१;९,२,४; १३,५, ४,४; १४, ४,३,२५;२६^{2};६,१०,१५; ९,४, १३–१५;१७;२९; का. १, ४,१, ३०^{3}; तै. १, २,१,२०; ६,३,१; २,२,७,४^{2};५,२,२;८,७; ७,१५, १;३,५,७, २; ७,७,१०; १२,४; ८,४, १०^{2};९, २२,२; ११,८,१; ९,५;१२,३,१; तैआ. १, १०,१; ४;६;१३,२;४,५,२;६,१,४; तां. ७,६,६;९,४; ११,६,५; १२,१, ५;७,७;१३, १,९;७,२; ७; १५, १०,६; १२, २; १७,१,१३; जै. ११५;१५१;१५९; १६३; १८६; २०४; जैउ. १,१३,२,४;६^{2}; २, २,३,२;४,१०; ३,२,५, १२; ६, २,३; मं. १,५,१२;२,२, १२;४, ६; गो. १, १, २^{2}; २५^{2}; २,८; १०;३,६;८; १३; ४,१७^{2}; २,६, १३; –त्रम् ऐ. २, ७; ७, १३^{3}; १४;१५; १७; शांआ. ३, १; ४, १५; श. १,६,३,६;३,३,१,१२; ५,२,१,१८; १९; ३,३, १२^{2};४, २,३^{2};९^{2};३,२०;२१; ५,४,७;६, १,२,१३^{2}; ५,१, ११^{2}; ८,२,३^{2}; ७,१,१,४३^{2}; ८,१,३,५^{4}; ९,२, ३,५०^{2};८, ३,६; ११,१,६, १८; ५,१,३;१३,८,४,९; १४, ४,३, २५;२६^{2}; तै. १,२,१,११; ५,९, १^{2};१०,७; २,१,८,३; ८, ९,७; तैआ. २,५,१;६,२;६,७,१; तां. ६,६,२;३; १२,१०,१४; जै.६१; ८७^{4};१०२; १५१; १६३; १८६; १८७;१९८^{3}; जैआ.१, ४४६; मं. १,४,९; गो. १,१, २३; २, १८; ३,२३; –त्रम्ऽइव श. ५, ५, ४, २६; तै. १, ४, २,१; –त्रस्य ऐ. ७,१३; ऐआ. २,१,८^{2}; ३,१,१; शांआ. ४,११;१५;७,२; श. १, ९,३,२१; २,३,४, ४१; ६,१,३, ९; का. १,४, १, ३०; तां. १३, ७,२;१५,१०,६; १२,२; जै.४४; १५१; गो. १,१, २; –०त्राः ऐ. ७,१८^{2};तै.२,८,२,३;–त्राः ऐ.३, ३७;५,१४;७,१५;१८; ऐआ. २, १,८; श. ३, १,३, ३; ६,३,१, १७^{2};८,४,१,४; १२,२,३,४^{2};५, २,८; १३,४,२, ५^{2}; १४, ५,४, ५^{2};७,३,६^{2}; तै. २, ८,२,१; २; ५, ७; तां. ७, ९, १; १८, १, २; जै. १६८; १८६; जैउ.

CC-0. In Public Domain. Gurukul Kangri Collection, Haridwar

Digitized by Arya Samaj Foundation Chennai and eGangotri

२,२,४,१२;३,३, १०; ४,१, २; मं. २,४,६; गो. १,३,६;४,१७^{२}; –त्रागाम् ऐ. ७, १७; श. ६, १, २,१३; १४,५,४,५: ७,३,६; तै. २,३,११,४; तां. १६,४,४; जै. १४४; जैउ. १, १७, ३,२; १६, २,५; गो. २, ३, ९; –त्रात् श. १४,४,२,१९; –त्रान् ऐ. ६,३३; ७,१०; १७; १८^{३}; शां. ३०, ५; श. १२,२,३,४^{२}; तैआ. १, २७, ६; तां. ७,९,११; ८,१,४; १३, ४,१७; २४,१८,५; २५,१६,३^{२}; जै. १८६; जैउ. २, २, ३, १२; सा. २,८,१; ३^{२};४; ३,२,५; ९; मं. १,१,७; १२; २,१९; गो. १, ४,१७^{२}; २,६,१३; –त्राय ऐ. ८, २४; श. १, ६,२, ४; २, ३,४, ३०; ३,३,४, २४; ८,२,१, ६; १४,९,४,१९; का. १,४,१, २२; तै. २,४,५,५; ३,७,१,९; तैआ. १,२९,१; मं. २, ४, ६; गो. २, ३,२३; –त्रासः श. २, ३, ३,६; ४,३७; ३,१,३,२; का. १,४,१, २६; तैआ. १, १३,२; तां. २४, १२,६; गो. १, ४, १७; –त्रे ऐ. ७,१३; जै. १०७; –त्रेण ऐ. ७, १३^{२}; ऐआ. १, ४,२; ३, १,१; शांआ. ७,२; श. ४, १, ५, ३; १४,४,३,२४; २६; तै. ३, १२, ९,७; तैआ. १, १०, ७; –त्रेभ्यः श. ६,५,२,२१^{२}; तै. ३, ७, ६, २२; –त्रेषु श. ८, ४,१,४; –त्रैः श. ८,६,३,१९; तै. २, ८,५,३; तैआ. १,१३,३; ष. १,६; ४,१; –त्रौ जै. ४४;६१;१७६^{२}.

पुत्रक,का– -०क ऐ. ५,१४^{२}; श. ११, ६, १,२; जै. १४३; १५९; २०५^{४}; –का जै. २०५^{२}; –०काः ऐ.६,३३; शां. ३०,५; तां. १३, ३,२४^{२}; गो. २,६,१३.

पुत्र-काम,मा– -मा तै. १, १, ९,१; –माः ऐ. ७,१८.

पुत्र-कृथ– थेषु ऐ. १,९.

पुत्र-ता– -म् ऐ. ७,१७^{३}.

पुत्र-त्व– -त्वम् गो. १, १, २; –त्वाय तैआ. १, २१,१.

पुत्र-नप्तृ– -प्तारः ऐ. ३,४८.

पुत्रै-नामन्?– -मा शांआ.४,११^{२}; श. १४,९,४,२६.

पुत्र-पशु– -शुभिः गो.१,१,१३: १४;३, २;३; –शून् श. १४, ९, ४,११; –शूनाम् गो. १,१, १३; १४;३,२;३.

पुत्र-पौत्रक– -कान् तैआ.१,२७,६.

पुत्र-मय– -यः श.१४,६,९,१८.

पुत्र-व(त्→)ती– -ती श.१४,१, ३,२०; तैआ. ४,५,३.

पुत्रवत्त्व– -त्वाय तैआ. १, १, २^{२};२१,२.

पुत्र-वासस्– -सा मं. २,८,१.

पुत्र-हत– -तः तां. ४,७, ३; ८, २,४;१९,३,८;२१,११,२.

पुत्र-हुत– -तः ष. ४,१.

पुत्रिन्– -त्रिणः ऐ. ७,१३; –त्री ऐआ. ३, २,१;२; शांआ. ८, १: २; श. १४, १,३,२०; जैउ. २, १,२,६.

पुत्रीय– -याणाम् सा. २,८,१.

पुत्रै(-त्रऽए-)षणा– -णा, –णायाः श. १४,६,४,१;७,२,२६.

पुन्य– -म् शांआ.४,८;१०;आ.१; ष. २,७.

पुन्य-पश(व्य→)व्या– -व्या सं. १^{२}.

पुनर् ऐ. १,३;२७^{४};३,११;२५^{२}; २६; ३२^{२};३४; ४,६^{३}; ५,४^{२};६; १०; १२;१४;१६^{४}; १८–२०; ६,३२; ३४; ७,१३^{३}; १४^{४}; १७^{२}; २१^{४}; २२;८,५;७;१०^{२}; २५;२८; ऐआ. २,१,४;५,१;५,१,४; शां. १,३^{५}; ४^{२};२,१;३,८;४,३^{३}; ९,६; १०, १;३; १२,१; २०,३; २१, १;३; २५,१५;२६,१;५^{२}; १३; शांआ. २,२;१०; १४; ४,१२;१३; ११, १; श. १,१,१,६; २,२०; ४,९; ११; २,२,४; ६; ४,८; ९; ११; १२;१३;५,१६; १८;५, १,२०^{३}; २,९;३,१४^{२};१६; २४;२५^{५};६,४, ८;१७;२०^{३}; ७,३,६; ७;४, २०; ८,१,२५;२, २^{३};३, २७^{२}; ९,१, २९;३,२३; २,१,३,१; ४, २३^{२}; २,२,१५;३,३:४,१२; ३,१,१३; ३,६;४,२^{३};२०^{२}; ४,२, २४; ४, ४;५,१,२; ११; १८^{२};३,१७; ६, १,२; ३; १३; १५^{३}; ३९^{२}; ४०; ४१^{३};२,११;१५^{२}; १८^{२}; ३,१२^{३}; १३^{२}; ३,२,१, ३८;२, १२; १४; २१^{२}; २२; २३^{१४}; २९; ४, १७; २०^{२};४,३,१;१६:१९;५,३, १०; ८,१,५;७;१५; २, १८; ४, १८; ५,११; ९, १,३; ४;७; ८; १०; ११;१३; १५; १७; १९; २,१४; ३,१०^{२};४,१,१,१७; १८; २,४^{२}; २५; २६; ३, ३; १४; १९; ५, १०^{२};२,१, ५; २९; ३१;३, १८; ४,१०;५,८; ११^{२}; ३,१, २६;४, २२;५,१२; १४;२१: ४,२,८;४, ४;९;५,२३^{२};५,१,१३; १४;१६; २,३;१०;५, २^{२}; ३^{२};८^{४}; ८,७^{२}; ८;९^{२};१०,६;७; ६,३,१;५,१,२, १८;५, १०; २,३,४; ८;४, २०; ३,२,४;४,९;५,२५; ४,२,९; ३, २;११;५,२, २;४; ५,१२; ६,६, ४,९;१२^{३}; ७,३,६; ९;८, २,४^{२}; ६^{३};७,१,१,३०; ३,२, १९;८,६, १,१६;३, १३^{२};१७^{२}; २२;७, ३, ४;९,१,१,३९;२,१२; ४,२,२१; २२; ५, १, १९; २०; २१; २३–२६;२, १३; १०, ३, ३,६; ८;४,२,३^{३};३,१०^{२};६,५,८; ११, २,४,१०;४,१,५;६;७; १२;१४; १५; २, १६; ३, ४; ७–१७; ५, १,२; ४; ७^{२};९;१३^{२};३, ११;

CC-0. In Public Domain. Gurukul Kangri Collection, Haridwar

Digitized by Arya Samaj Foundation Chennai and eGangotri

१२; ९,१२[२]; ६,२,४; ७,४, ३; १२, ३,५,२;४,४,४;५,२,१५;७, १,१४; ३,९:१०;८,१,१[२]; १२†; २,१;२[२];९,३,१३[२]; १३,१,३,४; २,६,२;११[२];७,१५;८,४; १४,१, ३,३२;६,९,३३; ३४[२];७,१,१२; १७;४०; ४१;२,८; ९,१,२;१८; ४,५[४]; का. १,१,४,२३;२,३,२; ४,९; ३,३,२०[२]; ४,२;४,१,१[३]; १५[२];२,३;७; ३,२;९;१५[२];५,२, १६;६,१,२[२];१०;११[२];२६[२];२७[२]; २,६;७;२,१,१,५;२,१५;३,१३; १५[२];२,२, ६[२];७[२]; ३,१५: १७; तै. १,१,५,५;८;६,२;९, ७;१०, ६;३,१०,१[३];२; १०[३];४,२,४;३, ४;५[४];४,३;६,७;७,२;७;५,२,३; ६,१,४;३,१;४,१; ७,२;८,७;९, ९;१०,५; २,१,२,५; २,८,७;३, २,२;५,३,१[३];८,८; ७,१२,२;८, २,४;९,३; ३,१,१,४[३];३,११,४; ७,२,२–४;५[२]; ४,१०;१६;५,६; १०,६;११,२;९,४,४;५,४[२];६,२; ८,१[२];१८,१;२;१०,४,९[४]; तैआ. १,८,६;३०,१[७]; ३२,१; २,५,१; ३[८]; ३,१२,२; १४,१;१५,२; ४, २०,२[२];५,४,१२;९,६;११;६,२, १;३,२;४,१;२;९,१; १०,१;११, २;९,२,१; ३,१;४,१;५,१; १०, १,१२; तां.१,५,१७;१८‖;४,१, ९;११;१३;३,४; १०;१३;६,१७; ५, ६,७[२];७,६; ६,५,१०[२]; १२[२]; ७,१३;८,१३; ७,२,६;५,२[२]; ८, १,५;९,१,५; २,९;५,१२; ६,८; ८,११;९,१५;१०,१;३; १२,१३, ५;१४,९,३२: १६,८,२,२; १७, १,१३; १८,११,१; १९, १२,८; २१,३,६; २३, ४,७; ७,६; २५, ८,४; जै. ५;१९[२];३४; ३७;४२[३]; ४४;५३; ६०;७३; ८०;८६;८७[३]; ९७[२];१०१; १०२[२];११५; ११६; १२७;१३०[४]; १३६;१४१;१४९[२]; १६४;१६६; १७६;१७७; १८२; १९०[२];१९४[२];२००[२];२०३; जैउ. १,४, २,३; ४;६, २, १०; ११; ३,१: १२, ५,१; १४, ४,२; ३, ४,१,७;८;५,१,७;८[२]; १५;१६[२]; २,९;१०[२]; १३;१४[२]; ३,३;४;७; ४,३;४; ७;८;५,३; ४;७;८[२]; ६, ३;४[२];७;८[२];७,३;४;८,७;८[२];१६; १७[२];९,४[२]; ५; ४,६,१,८;२,६[२]; आ. १; सा. २,१,८; २,१;४,६; ७;३,३,५[२];७,९;८,१; मं. १,५, ७;६,३३[५];३,४[४]; २,३,१७;४,६; ५, १०; ष. १, ६; दै. २,२; ३: गो. १, २,६;७[२]; ३,७;९; २,२, १६[३];३,१८;४,१२;५, २[३];६,११; पुनःऽपुनः शां. २,६;१७,८;२१, ६; २३, ५: शांआ. ११, ८; श. २,३,३,८; ८,७,२,५; १०,४,३, १०;१२,२,३,१३; ४,३,२;८,२, ३०; १३,४,३, १५[२]; १४,१,४, १०;४,३,७;९,१,२; का.१,३,२, १०; तै.३,१,१,४;८,६,५; तैआ. १०,१,१२; तां. ६, ८,१६; जैउ. ४, ८,४,५;७; ष. ३,१; गो. १, ४,१६;२,५,५; पुनःऽइव श.११, ४,१,६;१४[२].

पुनःकर्मन्– -र्म शां. १,५.

पुनःकाम– -मस्य शां. १,३.

पुनःपद,दा– -दम् ऐ. ५, ११; शां. २३,६[३]; गो. २,६,११; –दा तां. १४,१०,३; १७, १, १३: –दाः शां. २३,४;६.

पुनःप्रयोग– -गःइव का. १,६,३,८.

पुनःप्रयोग-रूप– -पःऽइव श.२, ६, ३,१२‡.

पुनःप्रायणीय– -म् ऐ. ५, ४; शां. २१,२; २२, ८;९[३];२६,८[२].

पुनःसंस्कृत– -तः शां. १, ५.

पुनरभिषेक– -कस्य ऐ. ८, ५; –केण ऐ. ८,९.

पुनरभ्याकारम्(णमुल्) ऐ. ३, ५[२]; गो. २,३,१.

पुनरभ्यावर्तम्(णमुल्) तां. ५, १, ७;६,८,१३;१६;७,२,६; १६,४, ११[२].

पुनरभ्यावृत्त– -त्तः शां. १०,१.

पुनरसु– -सुः श. १, ५,३,१४; तै. २,५,७,३.

पुनराग्रन्थम्(णमुल्) ऐ. ५,१५.

पुनराजाति– -म् गो. १,१, १५; ३, २२.

पुनरादायम्(णमुल्) ऐ. ३, १७[५]; शां. १५,२[३]‖४; १७,६;१८, २[२]; तां. ९, १, १६: १९; ष. ३, १; गो. २,३,२०$;५,३.

पुनरादि– -दीनि तां. ९,२,४; १६; १९.

पुनराधेय– -यः १,३,१,५; गो. २, ४,९; –यम् शां. २, ६: श. २, १,२,१०; २,३,४; ५; का. १,१, २, ७; २, ३, ३; ४; –यस्य शां. १८, १४; तै. १, ३, १, ५; –ये तै. १,३,१,२[२].

पुनरारभ्य– -भ्यः शां. २२,७‖.

पुनरावृत्त– -म् ऐ. ५,१;२;१२;१५; २०; गो. २,६,११.

पुनरीळ– -म् जैआ. १,४०२.

पुनरुत्स्यूत– -तः शां. १,५.

पुनरुपनयन– -म् गो. १,१,२५.

पुनर्जन्मन्– -न्मनः सा. ३,८,५.

१पुनर्ण(←र्न)व– -वान् श. ११, ७,१,२.

२पुनर्णव– -वः तै. ३, ११,१०,४[२]; –वाः तां. ६,२,३.

पुनर्णव-ता– -म् श. ११, ७, १,२.

‖ 'पुनर्जीवातवे' इति पदैकं कुर्वाणौ । सा. Mw. च चिन्त्यौ । † मुपा. स्वराभावश्चिन्त्यः । ‡ प्रशंसायां रूपप् पा. ५,३,६६ द्र. । $अथवा 'पुनः' इति पृथक् पदम् । 'पुनरारम्भ्य-' इति आन.मुपा. अपपाठः ।

CC-0. In Public Domain. Gurukul Kangri Collection, Haridwar

Digitized by Arya Samaj Foundation Chennai and eGangotri

पुन(र्त्त→)र्त्ता(-र्√१दा)- -र्त्ता तां. ६,५,१२.
पुनर्दत्त- -त्तः शांआ. ८,८.
पुनर्दाहु(-र्√दुह्)- -हाय तै. ३, ७,४,१७.
पुनर्निग्रन्थम्(णमुल्) ऐ. ५, १५.
पुनर्नितुन्न- -म् जै. ८०.
पुनर्नितुन्न-छन्दस्- -न्दः जै. ८०².
पुनर्निनृत्त(√नृत्)- -म् ऐ. ५,१;२; १२;१५;२०.
पुनर्निवृत्त(√वृत्)- -म् गो. २,६,११
पुनर्भक्ष्य- -क्ष्यः तै. ३,२,३,११².
पुनर्भव(√भू)- -वः ऐआ. ५,१,१.
पुनर्भू- -र्भूः ऐआ. ५, १, १; -र्भूम् सा. ३,८,२.
पुनर्मघ- -घः तै. ३,५,७,२.
पुनर्मृत्यु- -त्युः शां. २५, १; जैउ. ३,६,७,७; -त्युना जैउ. ३, ६, ७,८; -त्युम् शां. २५,१; शांआ. १३,१; श. २,३,३,९;१०,१,४, १४; २, ६, १९; ५, १, ४; ६,१, ४-९;११; ५,८; ११, ५, ६,९; १२, ३, ४,११;९,३, ११; १२;१४,४,३,६²;६, २,१०;३,२; तै. ३, १०, १०,५; ११,८,५;६; तैआ. २, १४,१; १९,१; जै. ६¹; जैउ. ३, ६,७,८; ४, १२,२,६; गो. १,१,१५; ३,२२; -त्योः तै. ३,११,८,५.
पुनर्यज्ञ- -ज्ञः शां. ३,८; श.४,५, १०,६;७; ८,६,३,१६²; ९,५,१, ६१²; १२, ९, ३, १०; ष. २,९; -ज्ञम् श. ८, ६,३,१६; ९,५,१, ६१.
पुनर्यामन्- -माणि शां. १९,७.
पुनर्युवन्- -वा जै. १८६⁴; -वाणम् श. ४,१,५, १०; ११; -वानम् तां. १४,६,१०; जै. १८६.
पुनर्युव-ता- -तायै जै. १८६².
पुनर्वचन- -नेन शां. २६,५.
पुनर्वाच्य- -च्यः शां. २६,५.
पुनर्वत्- -त् ऐ. ५,१८;१९.
पुनर्वसु- -सवे सा. १, २, ५; -सुभ्याम् शां.१,३²; तै. ३,१,४, ५²; -सू शां. १, ३; तै. १, ५, १,१;३, १,१,४²;-स्वोः शां. १, ३; श. २,१,२,१०; का. १, १, २,७; तै. १,१,२,३².
पुनर्हविस्- -विः श. ४, २,३, १५; १६;१७²;१८;-विषम् शां. ८,७.
पुनर्होम- -मात् शां. २,४.
पुनश्चिति- -तिः श. ८,६,३, १३; १७; १०, ४, ३,१८; -तिम् श. ८, ६,३,८;१०²;१३², १४-१७; ९,५,१,६१.
पुनस्तति- -तिः शां. २६, ८; -तौ शां. २६,१५.
पुनस्तोम- -मः तां. १९, ४,१; जै. १३०.
पुनस्तोम-ता- -ता जै. १३०.
पुनस्संभूति- -तिः जैउ.३,५,८,१४.
पुर्- →पुरः ऐ. १, २५²; २, ११²; ऐआ. २,५,१; शां. ८,८;१०,३; शांआ. १२,२; श. ३, ४, ४,३; ४;५²; ६;१६; ६,३,३,२५; १०, २,५,१²; १४, ५,५, १८⁴†; तै. २,४,७,६;८,४,४; तैआ. १,१२, ५; तां. १२, ३,१४²; गो. २,२, ७²; पुरः श. ११, १,१,३; तैआ. ३,१२,२; पुरम् श. ३, ४,४,४²; २१; ६, ३,३, २४²; २५; ४,४, १९²; ७,४,१,१३⁴; ११,१,१,२; ३;१४,१,२,१६²; तै. १,७,७,५; तैआ. १,२७,१;३; पुराम् ऐ. ८, १२; श. ६,३,३,२५²; तां. १४, १२,३; जै. २०३;२०४; सा. १, ४, १४; पुरि श. ७, ५,१, २१; १३, ६,२, १; गो. १, १, ३९²; पुरोः तैआ. १०, २९, १; पूः श. ७, ५,१,२१; १३, ६, २,१; तै. १,७,७, ५; २, ८, २, ५; तैआ. १, २७, ३; १०, १, १६; पूर्भिः तैआ.४,७,५; पूर्षु श.१४, ५,५,१८.
पुरन्दर(-रम्√दृ)- -रः तै. २, ६,७,२;८,२; -रम् श. ६, ४,२, ३²; -राय तै. ३,१,२,२.
पुरन्धि(-रम्√धा)- -न्धिः श.८, २,१,५;१५; १३,१,९,६; तै. ३, ८,१३,२;मं.१,२,१६;-न्धिम् तै. २,४,१, ४; ८, ६,३; -न्ध्या ऐ. ८,११‖; शां.२३,३; तां. १२,४, ४; -न्ध्याम् जै. ८५.
पुरि-शय(√शी)- -यः श. १४, ५,५,१८; -यम् गो. १,१,३९.
पूर्भिद्- -त्,द् ऐ. ६, १८; १९; गो. २,४,२;६,१².
पुर- -राणि ऐ. ८,२७.
पुरी- -म् तैआ. १,२७,३.
पुर-मध्य-सस्थ- -म् तैआ. १०, १०,३.
पुरी-तत्- -तत् श. ८, ५,४, ६; -ततम् शांआ.६,१९; श.१४,५, १,२१; -तता श. ८, ५, ४, ६; -तति श. १४,५,१,२१.
पुरस्(:) ऐ. १, ७;२३²; २, २३; ७, १८;८,२४; श. १, ६,२,५;२,१, २,४;४,२९; ३, ६,३,१२; ४,१, ४,४‡;३,४,१३; ६,७,२०²;६,३, ३,१; ७,३,१,३४²; ८, १,१,४²; ४, २; ६, १, १६²; ९, २, ३, २५²;४०; १०,३,५,३;७;११,१, १,३; का. १,१,४,२६; २,२,१, १८; तै. १, १,७,१; ३,१, २२;

† एकत्र शं. तु (बृउ० २,५,८१) 'पुरः =पुरस्तात्' इत्याह। ‖ सा. त्वेतद् व्याचक्षणः 'पुरं। ध्या (क्रि.=चिन्तय)' इति पदद्वयं मेने, तथैव च ऐपसू.। तच्चिन्त्यं बाह्वृच(ऋ.९,११०,३)विरोधात्। ‡'पु-' इति सुपा.-स्वरश्चिन्त्यः।

२, ४,१,६; ७,४; ३,७,११, ४; तैआ. ५,७,८;८,२;१०,४;६,१, १; १०,१,९; तां. ८,५,२; १२, १०, १९; १६, ११,६; जै. ८६; १२५;१८०; पुरःऽइव ऐ. २,११; श. ४,६,७,४;२०^{२}.

पुरः-सद्- -सदः श. ५, २, ४, ६; –सद्भ्यः श. ५,२,४,५.

पुरः-सवन- -ने गो. १, ५,२२.

पुर-उष्णिगनुष्टुभ्- -प् तां. ८, ८, २६.

पुर-एतृ- -ता ऐ. १, १३; शां. ७, १०; श. ३,७,४,१०^{२}; १०,३,५, ८; १४,४,१,१९; तै. २,४,८,१; ५, ५, २; ७, ३; ८, ९, ९; –तारः श. ९,२,१,१५^{२};तां. १८, ८, १७; –तारम् ऐ. ४, २०; तै. २,४,६,७; –त्रा ऐ. ७,१८.

पुरश्चर्- -०रः तैआ. ४,३,३;५,३, ९; –रम् तै. २,५,१,२.

पुरश्चरण- -णम् श. ४, ६,७,४; २०;२१; –णे श. ६, ६, १, ५; १२,३,५,२.

पुरश्चरण-तस्(:) श.४,४,१,११; ६,२,१.

पुरस्कृत्य ऐ. ७,१२; श. १,२,५,३; १०,३,५,३; का. २, २,३,३.

पुरस्तात् ऐ. १, १९; ३०^{२}; २, २^{२}; ६^{२}; ११^{३}; २७^{४}; ३३; ३६; ३, १०^{२}; ११^{२}; १२^{३}; २९^{३}; ४१^{२}; ४७; ४८; ४, २३; २६; २९;३०; ५, १०; ६, ४^{५}; २०^{२}; २१–२३; २६; २७;३०; ७,११; २१;२३;३२^{२};८,१^{३};४;५;७; १३; १८; ऐआ. १,२,४^{२}; ३,२; ५,३; ५, १, २; ३; शां. ३, १; २; ३;५^{३};८; ४,२;५,२;५^{२};६,१;७, ८;८,४^{३}; ९,१;१०,२^{२};४;६;११, २; ८;१४,१^{४};४; १८, १;३;११; १९,२; २४,३^{३}; २७, २; शांआ. १,१;२,१;१६; ४,१;२;९; ९,७; श. १,२,१,११;५,७;९;१६;३,३, ५^{४};४,८^{३};४,१,२;३७^{२};६,१,११; १२;१४–१६:२,६;३,१९;^{२}३८^{४}; ३९^{३};४,५;१३; १५:१९;७,१,८: २,१२;४,१२; ८,१,१३; ३९;९, २,१२; २,१,४,५:१६;१८^{२};२८; २,३,८; ४,२,७^{२}; ५,१,९; ६,१, ११;१८;२४;४३; ३,११;३,१,१, ३;६;२,४, ११; ३,४,८^{२}; ५, १, १०^{२};२०^{२};२८;२,४^{२};६,२,२१;३, ११^{२};७,१,३; ९;१०; २७^{२};८,१, ९^{३};१४;४,९^{२}: ९,१,१६; २,१६: ४,१,५,१६^{२}; २,१, १८;२४^{२};४, १;५,६;४,१,१;६,९,१०;१५;५, १,१,१४:३,५,६;७;८^{२};२३;२४^{२}; ४,२,१; ६,२,१.१४:१५;२४^{२}:२, १३^{२}:२७;३,१,६;७;२,१^{२};१०;४, ४,१^{२};११;५,३,४; ६,१,६;४,८: ७,४,२;१२;१३; ८,१,५^{२}: ७,१, १,१८^{२};३१;२,२,२^{२};४;७^{२};१८^{२}; ३,६; ७;४,७^{२}: १९^{२}; ३,१, २०; २,१०^{३}; १७^{२};४,१, ४; ५; १४^{२}; २४;३५;२, ३६^{३};३७; ५,१, ६^{३}; ७^{३}; २८; २,४^{२}; ५; ७^{२}; ८, १, १,१^{२}; ४^{२}; ६; ३, ३^{२}; ६; ८^{२}; ४,३;२,२,९; ४,१७; १८; ३,१, ११;२,६^{२}; १४; ४,२^{३};४^{३}; १२^{२}; १४^{२};४, १, ९^{२};४, १;११; ५,१, ८;९^{३}; १४^{३}; १७;२, ७; ११^{२};६, १,५;१६^{२}; २३^{२}; २,६;८^{२}; ३,३; ७,१,९;१७; २, १५; ४,८; १०; ९,१,१,१५; २५; २,१५; २,१, १३;२,१^{२};४^{२};३,११^{२}; १२^{२};३५^{२}; ४७; ३,१, २; ४, १८; ४,४,१; ११^{२};५,१,३६; १०,१,१,१; ४^{२}; ५,३^{२}; २,१,५;७; ३,२; ४; १०; ६,४,१; ११,१,१,४; ३,३;२,५, ३;४,१,४; १०; १६; ५,४, १४; १२, २,३,४;७; ८; ३,५, १२^{३}; १३^{४}; ४,४.७; ८,३, १७^{२}; १९; १३,१,३,७; २,२,३; १०; ४,१, ४;१३;४,२,४^{२};५; ३,१;५;५,१, १७;१८;६,१,४; ५:८,१,९^{२}; ३, ९;४,१;१४,१,३,३^{३};१९^{२}; ३,१, २०; का. १,१,४,१६;१८; २,३, ६;३,३,७;४,३,७; ६,१,८; १२; १५;२८; ३,८; २,१,४,९; २,३, ६; ८^{२}; तै. १, १,५, ५^{२}; ६; ९, १०^{३};३, ५,१; ७,६;७; ८,३^{२};४, ४,१^{२};३;४; ६,१,८; ७,७,५; ८, १,२;४,१;६,३; २,२,९, ३;१०, ५;६^{२}:७^{२}; ३,२,१; ९,४^{२}; ५;७^{३}; १०,२;४; ५,८,१: ७,१५,५; ८, ५,९; ८,८; ३, १,१,२; ५;११; १२;२,१;७;८; २,२,३^{२}; ५, ६^{२}; ६, १^{२};१०, १;२; ३:३, ६, ३^{२}; ६;६,९;७,६; ८,२; ९,१०; ११, २^{२}:६,१,१;७,४,१;७, १०;८,४, १;३^{२};५,१०; ७,१;८,३; १५,३; २०,४; २३,१;२; ९, २२,१;४; ११,९,३;५; १२,५,५; तैआ. १, २०,१;२३,५; २४,१; ३,१२,७; ४,५,३;६,१; २; १४,१; ३९,१; ४२,५; ५,४,७^{२}; ५,१^{२};६,१; ९, २;३;१०,४;१२,३; ६, १,२;१०, १,१०;१०,३; तां. २,१६, ४;४, ५.८^{२};५.४,१; ९,१२; ७,३,२७; २९;८,४,१०; १०,४,६; ७;९,१; ११,११,८; १५,६,३; १६,२,५; ३,७;२०,२,४;२२,२,३;७,३;८, ३;१३,२;१६,२;२५,२,२;जै. १८; ३६;५८;९२;११३;१४१; १५७; १६३; १६८; १७९; १९०; जैउ. १,१,२,५;१८, २,५; २,३,१,२; ३,१,३,२;५,२,२; ८,२;४, ११, ३,२; सा. ३, ३,५; ष. २, १०^{२}; गो. १,१,२२^{३};२, १४^{२};१९; २४; ३,८;९;१०^{३};३,२२;४, १४–१६; १७^{२}; १८;५,६^{५}; २२; २,१, ९; २३^{२};२,११^{३};१७;३,१०^{३};४,१०; १६;६,२–४;८–१०; पुरस्तावऽ-पुरस्तात् ऐ. ३,४७;४८.

Digitized by Arya Samaj Foundation Chennai and eGangotri

पुरस्ताच्चि(-त्ऽचि-)त्र- -त्रम् ष. २,१०.

पुरस्तात्-कृत- -ते शांआ. २,१६.

पुरस्तात्-क्रतु- -तुः श. २,१,२, ११; का. १,१,२,७†.

पुरस्तात्-पृष्ठ्य- -ष्ठ्यम् तां. २५, २, १; -ष्ठ्येन तां. २५, २,२.

पुरस्तात्-स्तोभ- -म् तां. १०, १२,२.

पुरस्तात्-स्वाहाकार- -राः तै. ३, ९,१०,१.

पुरस्तात्-स्वाहाकृति- -तयः श. ३,८,१,१६; १३,२,११,२.

पुरस्तादा(-त्ऽआ-)यत(न→)ना- -ना ऐ. ६,२७; गो. २,६,८.

पुरस्तादा(-त्ऽआ-)शिस्- -शीः तैआ. ५,४,६.

पुरस्तादु(-त्ऽउ-)दर्क- -म् ऐ. ५,२.

पुरस्ताद्-ग्रन्थि- -न्थि श. १, ३, ३,३; २, ६, १, १४; ३, ६, ३, १४.

पुरस्ताद्धो(-त्ऽहो-)म- -मान् गो. १,१,३९.

पुरस्ताद्धोम-संस्थित-होम- -मान् गो. १, ३, ४; -मेषु गो. २, १, १७; -मैः गो. १, २,९^{२}.

पुरस्ताद्-भाग- -गम् श.७,२,३, ५^{२}; -गाः श. ७,२,३,५.

पुरस्ताद्-वदन्- -म् श. ४, ६, ८,२.

पुरस्ताल्ल(-त्ऽल-)क्ष(ण→)णा- -णा श. १,७,२,१८.

पुरोक्ष(-स्ऽअक्षि)- -म् श. ५, १, २,१५^{२};१६; तै. १,३,३,५.

पुरो-गव- -वम् ऐ. १, १३; ३०; -वासः गो. २,६,१४.

पुरोगवी- -वी ऐ. ६,३५; गो.२, ६,१४.

पुरो-गा- -गाः श. ११, ५,९, १०^{२}; तै. २,८,३,८; ३,६, ३,४; तैआ. ३,३,१^{२}; -गाम् श.४,३,४,२७; ११, ५,९, १०^{२}; तै. १, २, १, १३.

पुरो-जिति- -ती तां. ८, ५,७; १२, ११,५;१४,५,५; जै. ५३; ५४; १६८.

पुरो-ज्योतिस्- -तिः ऐ.२,११^{२}.

पुरो-डा(ळा)श- -शः ऐ. १,१;२,९; २३;२४; शां.१,३;७,२; १०,५^{६}; १३,२; १८,१३;१४; श. १, २, १,२;३,५;३,२,६; ४,२,१६; ५, ३,२२;६,१,१४; २,५^{२}; ३, १४; २३;४,३;७,३, १०; ९,१,९; २, ४,३,५;७;८;४,६;८;१०^{२}; १२^{२}; १४^{२};१८^{२};५,१,८;१०;१३; १७^{२}; २,८^{२};१३^{२}; ४,३;५;८^{२}; १०^{२};६, ३,५;८^{२};३,१, ३,१; ४,१, १५^{२}; ८,३,२; ४,२,५,१८;२२; ४, ५, १५^{३};५,१,१४; ५,२,३,६;७; ८; ४,११;१३; ५,२; ४;६; १०; ५, १,१^{२};८;९;२, ६^{३}; ६,२,१, २०; ९,५,१,३८;११,२,६,५;६;१०^{२}; ७,१४^{२};१६^{३};४,१,१०^{२}; ५;२,२; ७,२,३; १२,७,२,१७; ९,१, ३; का. १,३,२,५;७;४,४;५;६^{२};७^{२}; ८^{२};१०^{२};५,१,६; ७:६,३,५;६^{२}; २,१,४,१; २,१,४; २०; तै. ३, २,८, ३;५; ७-९;३,८,७; ७,१, ७; जै.१२०;१८४; -शम् ऐ. १, १^{२};२,८;११^{२};३,४७;४८; ७, ४; ६^{४};७^{४};८^{४}; ९^{८}; ऐआ. ५, २, ३; शां. ३, ७; ४, १-३; ४^{२}; ७, १; १८,९; १९, १; श. १, २, २, ४;७;६,२,३;३,१४;४,३; ८, १,४०^{२};२,२,१,२२;३,१४;४,३, ८; ५,१,१३; ३,२; २०;६,१,४; ८; १७;३,८,३,१^{३}; ४,२,४,१८; ४,४,११;५,१७;५,१,१३; ५,२, ३,२;६-८;५, १^{२};५; ९; १३;३, १,१; ३; ६-८; ३, १-३; ४,५, ६; ८; १०; १६^{२}; ५, ४, २९^{२}; ३३; ३४;५,१; ११, १, ४,२;५, ५^{२}; ८;४, ३,५^{५}; १२, ४,३,५; ४, १-५; १३, ३, ८, ३; ६; ४,२,६;९;१२; का. १,२,१,१३; ३,१२;५,२,२^{२};१९^{२}; ६,१,३;७; १२;२,१,३,६;२,१,४;६; तै. १, १, ६,२; ४,४, ११; ६,१,१^{२};२; ८,२;७,१,१;२,१; ३,७;८,३,३; २,४,६,२;८,२,२; ३,८;३,१,४, १;८;११;१२;१४; ५,२; ७;८;९; ११;१३; ६,१; २,३,९; ८,६;३, ८,१; ६; ७; ६, १५, १; ७, ३, ५^{२}; १२,२,२-८; तां. २१, १४, १३; जै. १६४^{३}; -शस्य ऐ. २, ९; २३; शां. १२, ७; १८, १३; श. १, ६, ३, २७^{३}; ८, १, १३;३९; २,६,१, २७-२९;३१; ३५;४,४,५,१६; ६,२,२,५;११, १,७,२; का. १, ६,१, १७-२०; २४; तै. २, ८,३,७;४,१; ३,३, ८,५;६,८,२^{२}; -शाः ऐ.२,२३^{२}; शां. १२,६; १३, ५; ६; श. २, २, १, १७; १२, ७, २, १६; ९, १, ८; का. १, २, १, ११; तै. १,८,६,१;२;३; तां.२१,१०, १०; गो. १, ३, १०^{२}; -शान् ऐ. २,२३^{२}; शां. १३,४; श. ४, २, ५,११^{२}; तै. २,६,१५,१; जै७५; १८४; गो. २, २,१६; -शानाम् ऐ. २,२३^{२}; शां.२८,२; श. १२, ७,२,१६; तै. १, ८, ६, २; -शे श. १२, ९,१, १५-१७; -शेन ऐ. २,९; श. १, ६,३, २५;२६; २,५,२,१३^{२}; ३५^{३}; ३९^{३}; ३,८, ३,२^{२};४,४,५,२२; ५,२,३,४;३, ३,१०;५,१, ३;४; ४,३३; ६,२,

† 'पुरस्तात् । क्रतुः' इति मुपा.-अनुसारणी भिन्ने पदे ।

CC-0. In Public Domain. Gurukul Kangri Collection, Haridwar

Digitized by Arya Samaj Foundation Chennai and eGangotri

२,१२; ११,४,१,१५; १२,३,५, ४;६;९;१४,२,२,४८^{२}; का.१,३, ४,५;६;८;९^{२};१०; तै.२,६,४,३; ३,६,१५,१; गो. १, ३,९;५,९^{३}; -शैः शां. १३,५^{२}; श. ४, २,५, ११;१५; १६; १२,७,२,२०; ९, ३,१४; तै. १,८,६,३; -शौ शां. ३,६; तैआ. ४, ४,१.

पुरोडाश-कपाल- -लेषु श. ६,२, १,२०.

पुरोळा(डा)श-त्व- -म् ऐ.२,२३.

पुरोडाश-प्रैष- -षान् शां. २८, १;२.

पुरोळा(डा)श-बृगल- -म् शां. २८,४^{२}; श.४,३,१,१^{२};२.

पुरोडाश-मुख- -खानि तै. ३,२, ३,९.

पुरोडाश-वत्- -वान् तै. १, ८, ६,४.

पुरोळा(डा)श-सत्र- -म् ऐ. २,९.

पुरोळा(डा)श-स्विष्टकृत्- -कृतः ऐ.२,९; शां. १३,३;२८,२.

पुरोडाश-हस्त- -स्तः तां. १४, ६,८.

पुरोडाशि(न्→)नी- -न्यः तां. २१,१०,१०.

पुरोडाशे(-शऽइ-)डा- -डायाम् श. ११,७,२,५^{२}.

पुरोदाश- -शः श. १,६,२,५^{२}†.

पुरोधा(-रस्√धा),पुरः…दधते तां. २५,१, ७; जै. ६८; **पुरोदधे** तै. २,५,३,२^{२}; जै.११५; **पुरः…दधे** जै.१३९; **पुरः…धास्ये** जै.१०१; **पुरः…दधे** तां. १३, १०, ८; **पुरोऽधत्त** जै. १०१;१३९; **पुरोदधीत** ऐ. ८, २४; श. ४, १, ४,५.

पुरो-धा- -धया ऐ.७,३१; तैआ. ३,८,२; -धा श. ४, १, ४, ५; तां. १२,८,६; १३,९, २७; १४, ९,३८; -धाम् श. ४, १,४, ५; तै. २, ७,१,२^{२}; ३; तैआ. १,६, २; तां. २, १६,४; १३,९, २७; १४,९,३८; १५,४,८; १७,११; ४^{२};५; १९,१७,८^{३}; २५, १,७^{२}; जै. ६८; १०१; १३९^{९}; जैउ. ३, २,१,६;८; -धायाः ऐ. ८, २४; २७; तां. २,१६,४;५; जै.१००; -धायाम् तां. १३,३,१२; -धायै जैउ. ३,२,१,७.

पुरोधा-काम- -मः तै.२,७,१,२; तां. १५,४,७; १९, १७, ७; जै. ६८; -मान् तां.२५,१,७; -माय तां. २,१६,४.

पुरोधा-मात्र- -म् जै. १०१.

पुरो-धातृ- -ता^{३},-तॄन् ऐ.८,२७.

पुरो-धानीय- -यः तां.१२,८,६.

पुरो-हित,ता- -तः ऐ. ७,२६;८, २४^{२};२५^{४};२६;२७^{८};शां.२६,१७; श. १,४,१,१०; २,४,४,५^{२}; ५, ३,१,२^{३};४,२,१;४,१५; ६,६,३, १३;१४; का. १,३,४,३^{२}; तै. २, ८,४,२; तैआ. २,५,२^{२}; ३,१३, २; तां. ७, ५,२०; १३,३, १२; १४,६,८; १९,१,४; १७,४; जै. ४५; १३९; १७१; १८०; १९८; २०५; जैउ. १, १८,४,२; -तम् ऐ. ८,२४;२६^{३}; श. ४, १,२,४; तां. १३,३,१२; गो. १, १, २९; -तस्य ऐ. ७, २५^{३}; श. ५, ३, १,२;६,६, ३, १३; १४; १३,४, ४,१; -ता तै. २,५,१,२; -ताः ऐ. ८,२६; श. ३, ९, १, १२‡; ५,२,२,५; जै. १८०; -तान् ऐ. ८,२७; -ताय ऐ.८,२४; -ते ऐ. ८,२२; जै. १७१.

पुरोहिता(-तऽआ-)यतन- -म् ऐ. ७,२६.

पुरोहिता(-तऽअ-)वसान- -ने जै. १०१.

पुरो(-स्ऽअ-)नुवाक्- -के तैआ. २, २,१.

पुरोनुवाक्या- -क्यया श.१४,६, १,९; तै. १,६,९, ४^{२}; -क्या ऐ. २,२६^{२}; शां. १,४; श. २,५,२, २१;३,१७;९,३,१, १७; १३,५, २,२३;१४,६,१,९;१२^{२}; का. १, ५,१,१८;२,१६; तै. १, ३,१,३; ३,३,८,६^{२}; -क्याः ऐ. १, ११^{२}; २,१३^{२};६,९^{२}; शां. ३,५;७,८^{३}; ८,९^{२}; १०,५^{२}; २८,२^{२};३; ३०, ११; श. १२,८,२,३५;३, ३०^{२}; ९,१,१०;-क्याभिः श.१२,८,३, ३०^{२}; -क्याम् शां. १०,५; १५, १;१६,१;२;१८,६; २८,२; २९, २;३०,१^{२};११^{४}; तै. १, ६,५, ३; -क्यायै तैआ. ५, २, १; -क्ये ऐ. १,४;१७; २, २६; शां. २८, २; श. २,६,१,२६^{२}; का. १, ६, १,१६^{२}; तै. १,६,९,३.

पुरोनुवाक्य-वत्- -वन्तः श. ९, ३,१,१७^{२};११,४,१,१२; गो. १, ३,९ϕ; -वन्तम् श.९,३,१,१६; -वन्ति श.११,४,१,१२; गो. १, ३,९ϕ.

पुरोनुवाक्या-भाजन- -म् श.१३, ८,४,८.

पुरोनुवाक्या-रूप- -पम् शां. ७, २; -पेण शां. २८, २; २९, २; ३०,१.

पुरो-बलाक- -कः ष. १, २.

पुरो-यावन्- -वानम् ऐ. १,१६.

पुरो-युध्- -धा श. ४,६,९,१४.

पुरो-रथ- -म् ऐ. ४, ३; ऐआ. ५, १,१; तै. २,५,८,१.

पुरो-रुच्- -रुक् ऐ. ४, ५; शां. १४, १; ४^{३}; ५; २६, १४^{२};

† 'पुरोडाश' इत्यस्य व्युत्पत्तिप्रदर्शने प्राह । ‡ पुराहिताः ? इति मुपा. । स्वरश्च तत्र विमृश्यः । उपरि मुद्रितस्तु सा.-सम्मतः पाठः । ϕ '-क्या-' इति मुपा. ।

CC-0. In Public Domain. Gurukul Kangri Collection, Haridwar

Digitized by Arya Samaj Foundation Chennai and eGangotri

श.४,२,३,७^{२};९^{२}:४,२,११;५,५,४,२३; १३,५,२,२३; ३,७; गो. २,५,१; –रुग्भिः ऐ. ३, ९^{२}; श. ३,९,३,२८;–रुचः श.१३,७,१,३–६; –रुचम् ऐ. २, ३९^{५}: ४१; शां. १४, १;४;५^{२}; २४, १^{४}: श. ४,२,१,८;९; तै. ३,२,८,७;१०,२; –रुचा शां. १४,४; श. ५,४,४, २०; २१^{२}; तै. २, ६, ८,१; –रुचाम् ऐ.३,९;–रुचेऽ-रुचे शां. १४,४; –रुचौ श. ४,१,३,१५.

पुरोरुक्-त्व– -म् ऐ. ३,९.

पुरोरुङ्-मत्– -मान् श. ४,२,३, ९;४,१,१३;३,५.

पुरो-वसु– -सुः तैआ. ४,२०,१. तु. पुरूवसु- पुरु- द्र.

पुरो-वात– -तः जैउ. १, १२, २, १; –तम् श. १, ५, २, १८; १९; जैउ. १,३,२,९.

पुरा ऐ. १,२८; २,६;१५^{३}; ३८; ४, २२;५,३०;३१; ६,३५; ७,१२; ८,७;२५; ऐआ. २,३,५^{२}; ३,२, ५;५,२,१;२; शां. २,९^{२}; ७, ३; ८,७; ९,४;११,८^{२}; १२,१;१३, ५;९; १६,१;२;६; १८,३; १९, ६; २५, १०^{२}; २७,४; २८, २; ४; शांआ. ६,१३;१४;८,९;११, ३; १२,४^{२}; श. १, १,४, ६; ९; १३; २,१,८;९; ५,१९;२०;२६; ३,४,१३; ५,३; ४,१,१४; ६,१, ६;४,१५; १८; २१^{२}; ७,२, १३; १४;४,२०;५,१,१३; ८,१,१६^{४}; १८; २,१,२,४;३,४; ४,९;२,४, १२;३,१,७;८; ५,१,२; २,२४^{२}; ४,९; ३,१,२,१;३,६; २,१,४०; २,७;१७; २६^{२};२७^{२}; ४,३,१;६, १,२८;२,२६;३,२१;८,१,१६;३, ३६;९,२,७;८^{३}; ४,१,१, १९;३, १२;२,१,२०;४,८; ३,३,१७; ४, २१;२४;५,२^{३};८; २४;५,३,११^{२}; ७,४;६,९, २१;२३; ५,१,१,५; ७;३,१३;५,२,५; ६, १,१,१;२, १,१०; २,३९;३,१,१;३,१;४,४, ७^{२};५,२,१०; ८,१,१२; ७,१,२, ९;२३;२,४,२६^{२};८,३,१,११;६, २,१;३,७;९,४,४,१५;५,१,६५; १०,२,६,७; ४,३,१;२; ६,५,४; ११, १,६,१०; ५,३,८; ९; १०; ११^{२};१२; ४,६; ६,३,११; ७,३, २;१२,१,१,७;११;२,२,५;४,३, २;६,१,४१^{२}; १३,१,९,१–५;७; ९;५,१,१६:४, ७;८, ३,२; १४, २,२, १^{२}; ५,१, ११: १२; ९,१, ५; का.१,१,२,२;३,३;४,४;८;२, ४,९; ३,१,१;३; ४,१,१७;३,२; ५,१,२२^{४};५,३,९; २,१,३, ११; १३;१६; ४,६;७;१३; २,३,१८^{२}; २०,२३; तै. १,१,२,३; ३,५,१; १०,३;४,६,५;२,२,३,६^{२}; ३,९, १;२;४,२,२; ३;३,१३; ३,२,१, ५; ९,१३;६,६,२; ११, १^{२}; ७, २,५;४,९;८,१३,१^{३}; २^{२};९,२३, १;२^{२};११,९,२; तैआ. ६,१,१;२; ४,२०,१; तां. २, २,२; १५,३; ३,६,३; ८,६,४;९,७; ९,८,१३; ९,१५;१०,१; ११, ५,११; २१, ३,५; १५, ४; जै. १^{२}; २^{२}; १९; २६; ३४; ३८; ५२; ८८; ९४^{२}; ११०^{३};११५; १४५; १५०;१५१; १५६;१८०; १९०;१९४; २०३; २१२; जैउ. ३,२,३,२; ४,३,५; ६,२,१; ष. १,४; ३,७;९^{२}; गो. १,१,२९;३१;३३;२,१५;२,१,६; २,१०;१९^{४};३,६;४,९;१६;पुराऽ-इव श. ४,१,२,६.

पुरा-जा– -जाः जैउ. १,१४,४,२.

पुराण– -णः श. १३, ८, ४,१०; १४, ७,२,११; तै. २, ८, १,३; –णम् श. १३, ४,३,१३^{२}; १४, ५,४,१०;६,१०,६; ७,२,२१;३, ११;८,१,१; तै. ३,७,१२,५; ६; १२,३,४; तैआ. ६,१,३; १०,१, १;११; सा. ३, ८,५; गो. १,१, २१; –णाः श. ७,१,१,२;९,४, ४,४; ५,१,४५: १३, ८,४, १०; तै. १,२,१,१६;३,७,६,९; तैआ. १,२७,५; ६,५,३: ६,१; मं. १, १,४; –णानाम् श. २, ४, ३,७; का. १, ३, २,७; –णानि तैआ. २, ९,१; १०, १^{२}; ११, १; –णे ऐआ. ५,३,३; तैआ. २, १५,१: –णेन तै. २,६,१०,३; ३,६,१३, १: –णैः श. १३, ४,३, ३^{२}; गो. १,५,२५.

पुराणी– -णी श. १३, ८,४,१०.

पुराण-वेद– -दम् गो. १,१,१०^{२}; –दात् गो. १,१,१०.

पुराणिन्– -णिनः जै. ३.

पुराणे(-णऽइ-)तिहास– -सेन जैउ. १,१७,१,९.

पुरा-तन– -नः गो. २,१,२^{२}.

?पुरायु जै. १५६.

पुरा-विद्– -दः गो.१,५,२४.

पुरा-षाह्– -षाट् ऐ. ३,२२^{२};४,२९.

पुराधस्– -सः आ. १, ३८५; ३८६. प्र-राधस्- जैआ. द्र.

पुरी-,पुरीतत्- पुर्- द्र.

पुरीष– -षम् शां.२३,२; श. १,२,५, १७^{३}; २, १,१,७; ३,५,२, १४; ६,२,१,५;३,१,३८;७,१,१,११; ३६; २,१५; १७;२,३,८^{६}; ५,१, ९^{२};२,५९; ८,१,४,५; १०;२,१, ७;१५;४,२०;३,४,१५;४,४,१२; ५,१,१२;४, ४–७;९;११; ६,१, २२^{२};२,१४;७,३,१^{२};२;६;७^{२};४, १२–१७; १९–२१;९,४,३,१०; १०, १,१,११; ३,७;४,२–७;२, ५,९–१२;१४;४,१,७;३,१९;५, ४,१–५;८;१०;१२; १७;१२,५, २,५^{३}; १३, ८,३,१०; १४,३,१, २३^{२}; का. १, १,१,५; २, २,३, १६^{२}; तै. १,२,१,१७;३,२,८,९; ९,१,१२; १०,४,१; ११,१०,४;

Digitized by Arya Samaj Foundation Chennai and eGangotri

९,९; तैआ. ४, ११,४; १७, १; १९,१;'२,९,७; १३,४,१३; आ. १,३१२;३३१: –षम्ऽइव श. ८, २,१,७; ५, १, १२; –षस्य शां. २३,२; श.८,१,४,५; –षात् श. ८,५,४,८; –षाणि आ.२,२३,९; –षे श. ७, ५,२,५९; ८, ७,४, २०;२१; १२,५,२,५; –षेण श. ८, ५,४,४–७; ७,४, १२–१७; १९;२०; तां. १३,४,१२.

पुरीष-चिति– -तयः श. १०, १,३, ५; ४,८; –तिम् श. १०,१, ३, ६;७.

पुरीष-वत्– -वन्तम् तै. ३, २, ९, १२.

पुरीषवती– -ती श. ८, ५, १, १६;६,२,१४^{2}: का. २,२,३,१६; –तीम् श. १,२,५,१७;९,५,२, ११; १०,१,३,१०;११ तै. ३,२, ९,१२.

पुरीष-वाहण– -णः श. ६, ४,४,३.

पुरीष-संहित– -तम्ऽइव श.८,२,१, १५; –ते श. ८,६,२,१४.

पुरीषसंहित-तर– -म् श. ६, ७, १,१०.

पुरीषिन्– -षी का. १,१,१,५.

पुरीष्य– -०ष्य श. १२, ४, ३, ४; –ष्यः ऐ. १, २०†; श. २,१,१, ७; ६,४,२,१; ६,३,४; ७,१,१, ३८; –ष्यम् श. ६,३,१,३८; २, ९;३,३;४; ४,१,१;२; १०;४,७; १४; ७, १,१, ४३; –ष्याः जैउ. ४,३,१,३; –ष्यासः श. ७,१,१, २५;३,२,८.

पुरु– -रु तै. २,५,५,५;५,८,१२;७, १३,३; –रुः श. ६, ८,१, १४; –रुम् श. ६, ८, १, १४; –रू तै. २, ४, ४, ७; –रूणाम् जै. ८५; –रूणि तै. २,४,६,८;५,८, ८;६,८,४;८,६,१; ३,६,१०,५^{2}; तां. १२,९,३.

पूर्वी– -र्वीः ऐ. ५, २१; ६, २४; शां. २४ ८;२५,७; श. ४, ६,४, ६‡; तै. २,८,३,७;८,११; ३,६, १०,५; जै.१८०; –र्वीणाम् ऐआ. ४.१,१.

पुरु-कुत्स– -त्सः श. १३,५,४,५.

पुरु-क्षु– -म् तै. २,८,१,५.

पुरु-चेतन– -नः तै. २, ४, १, २; ७,५.

पुरु-तम– -मम् ऐ. ३,२२^{2}; ४,२९; जै. ८५: –मस्य ऐ. ५, २०; शां. २०,३; २६,१२; –मा शां. २६, १२; –मानि ऐ. ५,१९.

पुरु-त्रा शांआ. १२, २; श. ६, ३,३,६;७,४,४; तै. १,२,१,२३: २,४,४,४;६,१०;६,८,३.

पुरु-दंस– -म् श. ७,१,१,२७.

पुरु-दंसस्– -ससा तै. २,५,४,५.

पुरु-दस्म– -स्मः श.४,५,२,१२^{2}.

पुरु-धा तै. २,५,८,१२;३,६,१०,५.

पुरु-पेशस्– -सम् तै. २,४,८,५.

पुरु-प्रिय– -यः श.६,६,३,४; –यम् तै. २,६,१६,२.

पुरु-मुद्र– -द्रस्य आϕ.जैआ. १,३९.

पुरु-मीढ– -ढः जै. ४४^{3}.

पुरु-रावन्– -राव्णः श. २, ५, २, ४७; ४,४, ५,२२; १२,९,२,४; का. १, ५,१,३८.

पुरु-रूप– -पः श. १४, ५,५, १९; जैउ. १,१४, ३,१; ४^{5}; –पम् तै. २,६,७,५;३, ६,२, २; –पाः तै. २,८,८,११; –पाय श. १३, १, ८,७$; तै. ३,८,११,२.

पुरु-वार– -०र तै.३,६,१०,५;–रम् ऐआ. ५,२,१; तै. २,८,१,५.

पुरुश्चक्– -म् तैआ. १,३१,१.

पुरु-ष(←स)न्ति– -न्ती,-न्त्योः तां. १३,७,१२.

पुरु-ष्टुत– -तः तां. १४,१२,३; जै. २०४; –तम् ऐआ. ५,२,३.

पुरु-स्पार्ह– -म् तै. ३,६,१३,१.

पुरु-स्पृह– -म् जै. १८०^{2}.

पुरु-स्पृश्– -क् शांआ. ७,२१.

पुरु-हन्मन्– -न्मा तां. १४, ९, २९.

पुरु-हूत– -०त ऐ. ४, १०; श. ९, ५,२,४; तै. २,६,९,१:८, २,७; ५,८; ३,५,७,४; –तः तै. २,४, ३,११;८,५,८; –तम् ऐ. ५,१७; ऐआ. ५,२,३;शां.२५,६;२६,९; तै. २,८, ४,२; तां. १२,४,४.

पुरू(←रु)-रवस्– -०वः श. ११, ५,१,७;८;९; –वसम् श.११,५, १,१; –वाः श. ३,४,१,२२^{2}.

पुरू(←रु)-वसु– -सुः ऐ. २, २७^{3}; तां. ९,१०,१; –०सोऐआ. ४,१, १;'२,२,५; शां. १७,१;२४,७.

पुरुष– -०ष श. ३,४,२,७;–०ष श. १३,६,२,१३; तैआ. १०,६०,१; जै.१५१; –षः ऐ.१,१९;२,१४^{2}; १६–१८;३९;३,३१^{2};४६; ४,१; ३^{6};४;१९;२२^{2};२५^{2};५,३; १४^{2}; १७;१९;२१; ३३^{2}; ६,२^{2}; २९^{2}; ऐआ. १,१,२^{2};४;३,४;५^{3}; ८;४, १;५,१; २,१,२; ३;३, ३^{2};४,२; ३,१,२; २, ४; शां. २,७^{2}; १०, ३;११,६;७; १३,२; १७,७;१८, १०; २३,४^{2}; २५, ७;१२; २६, १७^{2}; २८,९; ३०,४; ७; शांआ. ३,२; ४,५^{2}; ५,३^{2}; ६, ३–१८; १९^{2};७,४; ८,७; ११,१; ३;८^{13}; १३,१; श. १,१,१,१; २,४; २, ५,१४;३,२,१^{5};५,४,१;५; ८,३, २७;९,३,१९;२,२,३,१०; ३,४, ३३;५,१,१^{2}; ६,३,१६; ३,१,२, १०; १६; ३, ४; ७; १३; १८;

† 'पुरीष्याः' इति आन. मुपा. अशुद्धः । ‡ '-पू-' इति मुपा. स्वरोऽशुद्धः । तु.=य.८,४६ ह. । ϕ 'पुरु-मद्रस्य' इति मुपा. । $ '-पु-' इति मुपा. स्वरश्चिन्त्यः ।

CC-0. In Public Domain. Gurukul Kangri Collection, Haridwar

Digitized by Arya Samaj Foundation Chennai and eGangotri

४,२३[2];५,३,१[5];६[2];७;६,२,१६:
७,३,१;८,१,३; १२; २,१५; ४,
१;**४**,१,१, २०;५,५; ३,२,३;४,
३;५,५,७; **५**,१,२,१४; ३,८:२,
१,६;४,१,२;१३;१५; ५,४,२७;
६, १,१, ३[2]; ५[2]; ६;८; २, १,
१५;१८; २३[2]; २,४[2]; ९[2]; १५;
२७;३,१,२२; **७**.१,१, ३७[2]; २,
४,२६;४,१, १५[2]; १७; १८; २,
५;९[2];१७; ५,२, ६[2]; ११; १४:
१७[2];२३;२७;३२; **८**,१,४,१; २,
४.३;**१०**,२,१,१;२; २,५; ६;३,
५[2];६,१६;३,३,६;४,४;५; ४,१,
६[2];५,१,५;२.१;३; ६[2];७[2];८; ९;
११;१३[3];१८;१९; २१; २३[2]:४,
१४;६,१, ११; २,१०; ३,१; २;
११,१,६,२;३६[2]; २,१,१[2];२;४;
२,३;४[2];४,५;६,१,७; १३;७,४,
२;**१२**,१,४,१; २,२,२२[2]; ४,१;
३,१, १; २,१[2]; २[2];७; ८[2];७,२,
१३;९,१,१[2];४; **१३**,१,१,४; ५,
१:६; २,१,६;५,३; ६,८; ३,६,
३[2];४[2];४,१,१५; २,१०; ५,१,६;
२,१५[2]:६,१,१; २,१[2]; १२;१३;
८,३,११;**१४**,४,२,२; २२; ३१;
३, ७[2]; २३; ५,१, २–१०; १३;
३, ५; ९; ५, १[2]–१४[2]; १८[2];
६, २, ११–१३; ९, ११–१८;
३०; ११, २; ७,१, २–८; १०;
१६–१९;४०;२,२;४;५; ७; १६;
८,६,३[2]; ४;५;८,१[2]; १२, १;९,
१,१५–१८; ४,१; का. **१**, ४,१,
२३;३,१;६,३, १०; **२**,१,१,१[2]:
२,६;१६;२,३, १२; १८; तै. **१**,
१,२,५[2];३,८; २;६, ४; ३,७,८;
४,७,७;६,८,३; ७, २,५; ५,५[2];
६,२;४;५;८,२;३; १०,६; ८,२,
२;६,५[2];९,१;**२**,२,५,३; ७,१८,
५;**३**, ३,७, १; ८, २; ८,५, ४;
१५,३; २०, ३; २३,१;९, ८,२;
१२,३[2]; १४, १;४; ११, ५,३[2];
१२,५,८; तैआ. **१**, १३,३; २३,
१;४;२५,१; **३**,१२, १[4]; **४**,४२,
५; **६**,११,२; **७**,६,१; ८, १,१[2];
१०,११,१; १३,१[2]; १४,१:१६,
१:३८,१:६३, १[2]; तां. **२**, ४,२;
७,८;१०,२;१७,२; **३**,४,३;१३,
३;**४**,४,११;९,२०; **५**,६,१३;८,
९; **६**,२,७;८; ८, १०,६; **९**,१,
११; **१२**,४, २०; **१३**,६,४; ९,
१३; १०,२;३: **१४**,५,२६[2];११,
३५[2];**१५**,५,३२[2]; **१६**,१,९;११,
७;**१९**,२,६; ३,४;४,५; **२०**,४,
३;१४,८;**२१**, १३,६; **२२**,१३,
३;१६,२; **२३**,१४,५; **२५**,८,३;
जै. २६; २७; ९२[2]; ९३; १०४[4];
१३२[2];१६५;१६८;१६९; १८०;
जैउ. **१**,८,१,७;१०; ८,२,१; ४;
८;३,२; ११,१,९[2]; १०[2]:२, १[2];
३;१३,२,७; १४,२, १०;१५,३,
८;४,३;४[2]; **३**,१,३,४;४,६; २,
३,९;३,१,१; ४,८; ४, २,४;७;
६,६,५:७,५;८,३;७,२,१; **४**,२,
१,१; ५,१,१; ७,१, १[2]; ११,३,
१३;१२,१,१७[3];२,३;५; सा. **३**,
६, १२; मं. **२**, ३, १६; सं. ५;
ष. **१**,३; **२**,१[2]:२[2]; **३**,७; **४**,१;
दै. **२**,९; गो. **१**,१,२; ३९[3]; २,
१५;३,२;३:४,२४[3]; ५,३;४:५[6];
२,४, ७;५, ४;६,६[2]; ८[2]; १२[4];
–रुषःऽरुषः तैआ. **५**, ९, ४[2];
–षम् ऐ. **२**, ८; **४**, ३; **६**,
३०; ३३; **७**, १५; **८**, ११;
ऐआ. **१**,३,८; ४,१; **२**,१,४[2];४,
१–३; **३**,२,४; शां. **१**,२; ८,३;
३०, ५; शांआ. **१**, १; **६**, १९;
११,१[2];४; श. **१**,२,१,४; ३,६;
२, ३,३,१; **३**,१,२, १५; **६**,१,
३[2];२,१,२;५;१८[2]; **७**,४,१,१५;
१६; २२; ४३; ५,१,७; २, ६[3];
१४[4];१७[2]; २३: ८,१,४,१;२,४,
३;७,४,८; **९**,२,३,४४;५१;**१०**,
२,२,१; ३,४,५; ४,३,२४:५,२,
२२;५,७[2];६,२,१०; **११**,२,२,३;
६,२,९[2];८,३,५[2]; **१२**, ३,१,२–
५;४,१:**१३**,६,१,२;२,१३; **१४**,
५,१, १५: ६, ७, ६: ९, ११[2]–
१८[2];२८:९,१,१७; का. **२**,१,४,
३:२,१,२०; २२; तै. **२**,१,२,४:
२,५,३:३,४,४[2];७,१: **३**,४,१८,
१[2]; ९,८,२; ३; तैआ. **१**,२५,१;
३,१०,२;१२,३[2];५;७;१३,१;**६**,
५,३; **१०**,१,५;१२,१; तां. **१**,८,
१४; **२**,४,२; **१३**,३,१९; ४,२:
६,४; **२१**, १३,६; **२२**, ९,२;५;
१३,३;१६,२;**२३**,१४,२;६; जै.
१४[2];२६; १४३;१४४: जैउ. **१**;
३,३,५; १४,४,२; **३**,२,५,१३;
४,१,१,२–६;७,१,२; ११,३,१;
आ. जैआ. **१**, ३१२†; ष. **२**,३;
३,७; सा. **१**, ५, ६; गो. **१**, १,
३९:५,११;**२**,२,१४;४,७;६,१३;
–षम्ऽषम् ऐआ. **३**,२,३: शां. **३**,
३;**–षस्य** ऐ. **२**,३;**३**,२[2];२९;३१;
३७; ऐआ. **२**,१,७;३,१; शांआ.
६,१९; श. **२**,३,३,११;**३**,१,२,
२:३,७;१०; ४,२,६; **५**,२,१,६;
३,५,१२;४,१,१;२[2]; **६**,१,१,६;
२,१,१९; २,१५; **७**,४,१, ४५[2];
५,२,६;१७;३२; **१०**,२,२,५;३,
१५;५,१,२;२,४;५;४,१२[2];**११**,
५,२,७;८,३,९; **१२**,३,२,३[2];४;
४,३,३; ९,१,४;७;८; **१३**,४,१,
१५;**१४**,५,३,१०; ६,२,१३;११,
५;७,१,९;९,३,२;४,१; तै. **१**,३,
७,४;**२**,२,१,७;७,७,१; **३**,२,७,
२;४;३,७,१;८,१७,४; तैआ. **१**,
१७,१; २३,४; **३**, १३,१; **६**,१,
२[2]; **१०**, १,५; जै. ७८; १४३;
१४४[2]; जैउ. **१**,१२,२,७; **२**,५,

† 'पुरीषम्' आ. पाठ ।

CC-0. In Public Domain. Gurukul Kangri Collection, Haridwar

१,५; ३,१,३,४; ४,६; ६,६,५; गो. १,५,५[५]; –षाः ऐआ. २,६, १;३,२,३; शांआ. ८,३, श. ५, २,५,२;३; ८,२,४,३; १०,२,३, ११[२];१५;११,६,१,३–६; १४,६, ९,२८; तै. २,७,९,२; तां. १०, १२,९; २४,११,२[२]; जैउ. १,८, ३,३; ७; –षाणाम् ऐ. ८, ११[२]; शांआ. ६,१९; श. ६,१,१,४;७; ९, २,३,५१; जै. १६१; –षात् शां. ६,९; श. १,८,३,६; ३,१, २,१६; ५,१,२, १४[२]; ४,३,११; ६,१,१,१०;३,१;३,१,२४;७,४, २,१; २; १२, ४,१,७; तै. १,६, ९,७; २,७,११,३; तैआ. १०,१, २; १८,९,४; जै. ८६; ष. २,१; ३,९; –षात्ऽ-षात् गो. १,२,२; ३; –षान् श. २,३,४,३२;३३[२]; ५,२,५,१[२]; २;३;४[२]; ६,१,१,२; ३[२]; ९,२,३,४४;५१; १०,२,२, १;२,६, १०; ११,६,१, ३[२]–६[२]; १३,६,२,१;९;१२; ७,१,८;१४, ६,९,२८; का. १,४,१, २३[२]; तै. २,७,९,२; तैआ. १०, १,१; तां. ८,१०,६; जैआ.१, ३३१; –षाय ऐ. ५,३१; श. २, ६,२,११; ६, ३,१,२२; का. १, ६,२,६; तैआ. १०,१,५[३];६[२];४६,१; सा. १,२, ५; –षायऽ-षाय ष. १,७; –षे ऐआ. २,३,२; ७;५,१; ३, १,२; शां. ७,४[२]; १०, १; शांआ. ७, ४; १०,१; श. १,१,३,२; ३,५, १३;५,२,५;८,३,६;१२;३,१,२, १३;१४;३,२०;८,१,३; ५,२,४, १०; ३,४,४;६; ४,१,१३; ५,४, २७; ७,४,१,२३[२]; २४[२]; १०,२, ३,५;६,१८; ३,१,९; ५,२,४;६, १, ११; ११, १,२, ३; ६, २९; २,१,२;३;६,३,७; १२,३,२,१[५]; २[२]; १४, ६,९,५; ८,१०,१; का. २,१,३,१; तै. १,१,९,५; ३,७; ४;८,५,३;२,२,१,७; ३,३,६,६; ९,६,३; तैआ. ५,३,४; ६,९; ८, ८,५; ९, १०,४; जै. १४[३]; ८६; १०४; १६९; जैउ. १,१२, २,३; ४[२]; ३,१,१, २०; ६,४,१; ७,५; ८,३;४,११,४,६; ष. २,७[२]; गो. १,४, २०; ५,५[६]; २,६,२; –षेण श. ६,१,१,६; १०,२,२,६; १३, ६,२,१२; तैआ. ३,१२,३; १०, १०, ३; ष. २, ३; –षेभ्यः श. १३,५,४,२४; –षेषु श. १०,२, ३,५; –षैः श. ११, ६,१,३–६; ८–११; –षौ तै. ३, २,४,४; ९, ४; जै. १८६; –षौऽइव श. १२, ९,१,१२. =पूरुष- अद्र.

पुरुषी– -षीणाम् तै. २,४,५,६; तैआ. १,२९,१; –षीम् तां. २५, १०,२२.

पुरुष-काम– -माः तां. २३, १४,२; –माय तां. ८,१०,५.

पुरुष-गति– -तिः आ. २,७,१०.

पुरुष-च्छन्दस्– -न्दसः तां. १४,५, २६‡;११,३५‡; १५,५,३२.

पुरुषच्छन्दस– -सम् ऐ. ४, १०; श.२,३,४,३३; का.१,४,१,२३.

?पुरुषस्योनव† जै. १४४.

पुरुष-त्व– -म् तैआ. १,२३,४.

पुरुष-मात्र– -म् श. १३,८,१,१९; २०.

पुरुष-मेध– -धः श. १३,६,१,३;६; ७;९; ११; २,१[३];१२; १९; २०; गो. १,५,७; –धम् श. १३, ६, १,१;११; –धस्य श. १३, ७,१, ८; –धात गो. १, ५,७; –धे ष. ४, ३; –धेन श. १३, ६, १,१; गो. १,५,८.

पुरुष-रूप– -पम् ऐआ. १,४,२; श. १४, ६, ११, ३; –पेण ऐ. ७, १५[५]; ऐआ. २,२,१.

पुरुष-रूपक– -मऽइव ऐ. ७,२.

पुरुष-वत्– -वान् श. २, ३,४,३३; ५,२,५,४[२]; का. १, ४,१,२३[२].

पुरुष-वाच्– -चः श. १४,९,१,३.

पुरुष-विध– -धः श.६,७,४,३;१४, ४,२,१; तैआ. ८, २,१[२]; ३,१[२]; ४,१[२];५,१[२]; –धम् श. १०, ६, १,११.

पुरुषविधं-ता– -म् तैआ. ८, २, १;३,१;४,१;५,१.

पुरुष-विधि– -धि श. १२,५,१, १३.

पुरुष-व्याघ्र– -घ्राः श.१३,२,४,२[२]; ४; तै. ३,९,१,३; ४; जै. १५०; –घ्राय तै. ३, ४,५,१.

पुरुष-व्रत– -तम् जआ.२,१०,१;–ते आ. २,२०,१; जैआ. २, ८,१०; सा. १, ४, १७; –तेन सा. २, ८,३.

पुरुष-शीर्ष– -म् श. ७, १,१,४४; ५,२,१३;२३.

पुरुष-सत्र– -म् तां. २३,१४,४.

पुरुष-संमित,ता– -तः श. ३,१,३, ३;४,२३; ९,३, ३२; तै. ३, ७, ११, ५[२]; –तम् तां. २०, १४, ८; –ता श. १, २, ५, १४; का. २,२,३,१२.

पुरुषा(-शऽअ-)क्षर– -राणि ऐआ. ५,१,६.

पुरुषा(-षऽआ-)जान– -नः श.३,१, ३,४.

पुरुषा(-षऽआ-)नय– -यः मं. २, ४,८.

पुरुषा(-षऽआ-)युष– -षः ऐआ. २, २, १; ३,८; –षाणि शांआ. २, १७.

पुरुष्य– -म् जैउ. ३,७,१,२.

पुरूची(-रुऽअञ्च्)– -चीः श. १३, ८,४,१२; तै. १, २, १,२; ३,७, ११,३; तैआ. ६,१०,२.

‡'पुरुषः छन्दसः' इति मुपा.अशुद्धः । † 'पुरुषस्य । उ । नु । अव' इति वा भवेत् । तु. श.३,१,२,१४;१५.

Digitized by Arya Samaj Foundation Chennai and eGangotri

पुरूरवस्-,पुरूवसु- पुरु- गद्र.

पुरु(-रुऽउ-)रु- -रुणा|| तां. १३, २,४.

पुरोक्ष-, पुरोगव,वा-, पुरोगा-, पुरोजिति-, पुरोज्योतिस्-, पुरो(ळा)डाश-, पुरोधा-, पुरोहित,ता-, पुरोऽनुवाक-, पुरोनुवाक्या-, पुरोबलाक-, पुरोयावन्-, पुरोयुध्-, पुरोरथ-, पुरोरुच्-, पुरोवसु-, पुरोवात, पुरस्- गद्र.

पुलिन्द- -न्दाः ऐ. ७,१८.

पुलुष- -षः, -षाय जैउ. ३,७,३,२.

√पुष्,पुष्यति ऐ. १, २९; २, १; श. २,२,३,५;३, १,२,२०; १३,२, ९,८; का. १,२,३,४;तै. २,३,३, २; पुष्यति श. १४, २,१,९; २, ३२;४,२,२५; तै. २,८,८, ३;३, ९,७,२; तां. १९,५,१०: १४,१; २१,१०,७;९; २२,७,२; सा. ३, ३,४^{2}; ष. ३,७^{2}; पुष्यतिऽइव शां. २५, १५; पुष्यन्ति तां. १०, १, ६;२५, १६,३; पुष्यसि श. १४, २,१, १५; ९,४, २८; तैआ. ४, ८, २; पुपोष तै. ३, ७, ६, ४; पुष्यतु श. ६, १, २, १^{2}; अपुष्यत् तै. २,३,३, १;२^{6}; तां. २१,१०, ५;२२, ७,२; अपुष्यन् तै. २,३, ३,२; तां. १९, १४,१; २५, १६,३; पुषेयम् श. ३, ३, ३,८; पुष्यासम् श. १४, ९, ४, २३.

पोषयति शां.'५,५; तै.१,६,२,५; अपोषयत् तै. १,६,२,२;४.

पुष्कर- -रम् श. ४,१, ५,१६; ६,४, २,२;७,४,१,८; १३^{3}; -रस्य तै. १, २, १, ४; -रात् ऐ. १, १६; शां. ८,१; श. ६, ४, २,२; -रे श. ६,४,१,८^{2}; ७,४,१,९^{2}; गो. १,१,१६; -रैः तैआ. १,२२,९.

पुष्कर-दण्ड- -ण्डैः तैआ.१,२२,९.

पुष्कर-पर्ण- -र्णम् श. २,१,१,८; ६,१,२,३०;४,१, ७^{2};९^{2};१२;३, ६^{2};७,३,१,९^{2}; २,१७;४, १,७^{2}; ८^{2};११;१२^{3};८,६,३,७;१०,४,३, १४;५,१,५^{2};२,६^{2};७;२१;२२;४, १५; ५,१०; का. १,१, १,६; तै. १, १, ३, ६; तैआ. १, २५, १; -र्णात् श. ८,३, १, ११; ६, ३, ७; -र्णानि तैआ. १, २६,७; -र्णे श. ६,४,१,७;७, ३,२,१४;४,१, ११;१२;१३^{2};८, ३,१, ११;६,३, ७; तै. १,१, ३,६; तैआ. १,२३, १; -र्णैः तैआ. १,२२,९.

पुष्कर-वर्ण- -म् तैआ १,२५,१.

पुष्कर-स्रज्- -स्रजम् तां.१८,९,२; ६; मं.२,३,१६; -स्रजौ श.४,१, ५,१६;१४,९,४,२०‡;तैआ. १०, ४०,१; मं. १,४,७;५,९.

पुष्करि(न्→)णी- -णीः श. १४, ७,१,११; -णीम् श. १४, ९,४, २२; -ण्यः श. १४,७,१,११.

पुष्कल- -लम् तै.२,७,१५,३^{2}; तैआ. १, ७, १; -लान् तां. ८, ५, ६; -लेभिः तै. २,७,१५,२.

पुष्ट,ष्टा- -ष्टः तां. १०,१,१५;१३, १,१२;६, १६; -ष्टम् श. १, ९, १,५; २,३,४,१३^{2}; ३८;१३, २, ९,८;५,२,८^{2}; का. १,४,१,११^{2}; २२;२७; तै. १,४,५,४; ३,९,७, २; तां. २०, १४, ५; -ष्टः तां. २१, १०,९; -ष्टात् श. १२, ८, ३,२२; -ष्टे श. १२,८, ३,२२^{3}; तै. २,६, ५,६; -ष्टैः तै. ३, ७, १०,२; -ष्टौ मं. २,२,४.

पुष्टि- -ष्टिः ऐ. ८,७†;ऐआ. १,१, १; श. ३,१,४,९^{2}: १४^{2}; तै. १, १,३,१;२, १,२२;२, ४,८,६;५, ७,४;७,२,१^{2};३,९,८,३; १२,६, २;तां. १०,१,१५; २१; जै. ८९; ष. १,३; -ष्टिम् ऐ.८,८; श.१, ९,२,३३:२, ४,१,१; ४,५,६,४; ६,९, २४;'५, २,२,७; ६,६, १, २१;११,४,३,३;१६^{3}; १४,१,३, २२; का. १,४,२, १; तै. १, १, १,१;६, ३,२; ७,८, ७;२,४, ८, ५;५,७,४;६, १७,६; ७,२,१;९, ३;३,२, २,८;३, १०;३, ११,२; ७,६,६;९,८,३; १०,५,१; तैआ. ३,७,१^{2};२^{3}; ३^{2};४^{3}; १०, १,८; तां. १९, १४, १^{2}; मं. २,४, ७; -ष्टेः ऐ. २, १; -ष्ट्या तै.१,४, ५,४; -ष्ट्याम् तै. १,१,३,२;३, ७,८; -ष्ट्यै ऐ. ८,८; तै. १,३, ७,८;२,७,७,७;३,४,९,१; तैआ. ६,१,३;तां. ८,५,१२;९,४;९,२, १९;१३,१,१२; ६,१६; ११,१४; १५,५,१४.

पुष्टि-कर्मन्- -र्मे शां. ५,५; गो. २,१,२३.

पुष्टि-काम,मा- -मः ऐ. २, १; ऐआ.१,१,१;का.१,१,३,७ϕ; तां. २१,१०,५; -मम् श. ९,३, ४, १४; -मस्य ष. ४,४; -माः तै. २,३,३,१.

पुष्टि-दा- -म् तै. ३,१,३,३.

१पुष्टि-पति- -तयः तै. १,६, २, २; -तिः श. ११,४,३, १६; मं. २,४,७.

२पुष्टि-पति- -ती तै. ३,१,२,९.

पुष्टि-पत्नी- -त्नी तै. २,५,७,४.

पुष्टि-मत्- -मत् ऐ. २,४०;४१; श.११,४,३,१९;-मन्तौ श.११, ४,३,१९; -मान् ऐ. २,४०;४१; ऐआ. १,१,१; श. १०, ६,१,५; १४,१,३,२२; सा. ३,१,२.

पुष्टिमती- -त्यै तै. ३,८,५,३.

पुष्टि-वर्धन- -नःश.२,३,४,३५; ११,४,३,१९; का. १,४,१, २५; -नम् श. २,६, २, १२; का. १, ६,२,७; तै. २, ६, १७, ६; -ना तै. २,६,१८,४.

|| =ऋ.'५,७०,१. किवि. । ‡'-स्र-' मुपा. स्वरश्चिन्त्यः । †'इरा' इत्यत्र टि. द्र. । ϕ'-ष्टि-' इति मुपा. स्वरश्चिन्त्यः ।

Digitized by Arya Samaj Foundation Chennai and eGangotri

पुष्प- -ष्पम् ऐआ. २,३,६[२]; तै. ३, ७,१४,२;३[२]; तैआ. १, २२, १[२]; तां. १,६,८; १५,३,२३; गो. १, १, ३९; -ष्पम्ऽइव शांआ. १२, ६; -ष्पाणाम् श. १४, ९,४,१||; -ष्पाणि शांआ. ३,३; श. १४,९, ४,१||; तां. ८, ४,१; जैउ. ४,३, १,१; सा. २, ७,५; -ष्पेभ्यः तै. ३,८,१७,४.

पुष्प-फल- -म् ष. ५,७.

पुष्प-यशस्- -शसः, -शाः वं. ३.

पुष्प-वत्- -वान् तैआ. १,२२,१[२].

पुष्पवती- -तीः, -त्यः श. ६,४, ४,१७.

पुष्पा(-ष्पऽअ-)न्त- -म् सा. ३, ८,५.

पुष्पि(न्→)णी- -ण्यौ ऐ. ७,१५.

पुष्य- -ष्यम् आ. २, १, ८; जैआ. २,११,८; -ष्ये ष. ४,६; -ष्येण शांआ. १२,८; सा. २,१,३;६,१६.

पुष्यत्- -ष्यन् श. ३, १, २, २०[२]; -ष्यन्तः ऐआ. ५, २,२.

पुष्यन्ती- -न्ती तां. ८,४,४.

पुष्युसे श. ३,१,४, १८;१९; ६,६, १,२१.

√पू, पवते ऐ. १,७[२]; ४,२०;२५;५, ३३;८,२८; ऐआ. १,२,२;३; शां. २,७[२];१६,९; श. १,१,३,२; ६; ४,२२; २,४,७;३,२,५; ७,१,३; १२;८,३,१२;९,२,२८; २,१,४, २१;२,४,६; १०;१६;१७[२];३,१, २२; ६,३,७; ३,१,३, १९;२०; २२; ४, २,५; १०; ११; ६, १, १६; ८, ३, २१; ९, २, ५; ४, १४; ४, १,१, ११; ३,३; ४,४, १३; ५,१,२,७; २,४,१०; ६,१, २,१९; ४,३,४; ५,४,१४; ७,१, २,५;२१; ३,१,१; ८,१,१,७;६, १,१७; ९,२,१, १५[२]; १०,३,३, ७;५,१; ४,४,३; ११,१,२,३;६, १७;५,८,२;६,३,१०; १२,१,१, १;४,१,११;१३,६,२,१; १४,१, २,२३;२,१,९;२,२-११;३२;६, ९,९;१०; का. १,१,४, २०;२१; २,४,५;८;१२;१३[३];३,१,१४; ६, ३,५; २,१,३,१;३; ३,२३;२,२, ५[२]; तै. २,३,९, १;२; ३,११,७, १[२]; पवते श. १, १,३,२; ८,३, १२;४,२,२,१२[२]; १३;१५[४]; १६; ५,७; ६,७,१९; ५,१,२,७;२,४, १०;७,३,१,१; ८,७,१, २०; ७, ३,९;९,४,२,४;११,१,२,३;१२, ७,३,१२; १४,४,१,१४; का. २, १,३,१; तै. २, ३,९,२; ३[३]; ४[२]; ४, ५, १; ६,१,३; ३, २,३, ५; तैआ. २,१०,१; ५,४,१३; ६,३, २;८,८,१; तां. ६, ६,१८; १०, ६;८,५,१४;१०,५,२;९,२; ११, ५,१[२];१०,६;१२,११,६; १३,५, ६; ७, १; १४, ९, ४; जै. ९०; १४६; १७५[२]; जैउ. १, ६,१,२; ३,७;८,१,४; ११,२,३; ३,१,१, १;४,१२;२,१,२; ४,२,१; ५,१; ६,४,६;७; ६,२;७,२,२; सा. १, ३,४; ४,८; २,६,१५; ८,१; गो. १, ३,२; ४,१; २,५, ४;६, १६; पुनीते ऐ. ६,३६[४]; तैआ. २, ८, १[७]; गो. २, ६,१६[४]; पुनाति शां. ८,५;३०,८; श. ४,१,१,४;१३, १,१,२; तै. १,१,५,१०;३,७,१; ७,२,६; ३,२,५,११;३,७,४; ७, ९,९[२]; ८, २,४; पुनाति श. १२, ७, ३, ८-१२; तै. १,८,५, ५[२]; तां. ४,२,१६; ६,१०,२; १६,५, १०; सा. २,१,५; गो. २, १,१; ४. ?पुनति† जै. १९४; पुनते श. १२, ८,१,१७; तै. १, ४,८, ६; पुनते श. १३,२,९,९;५,२, १०; तां. २५, ५,२; पवन्ते तै. २,४, ३, १२; तां. ४, २, १५; १३, ११,६; पवन्तेऽइव तां. ११,१०, ३; पुनन्ति ऐ. २, २[२]; श. १२, ७, २, १३; तै. १, ८, ५, ५[२]; ३, ६,१,३; पुनन्ति श. १२, ८, १,९-१६; का. १,१,१,३; तैआ. १०, ४८,१;४९,१;५०,१; पवसे शां. १,४[२]; श. २,२,३,२२;१३, ८,४,८; का. १, २,३,१८; तै. १, ४,६,७; २,६,३,४; तैआ. २,५, १; तां. ६,१०,१; ९,८,१२; पुने श. ३, १,३, २३; पुनामि तैआ. ६,३,२; पुनीमहे तै. १,४,८,२[२]; ४;६; पुपुवे तां. ७, ३,१; पुपुवुः शां. २८, ३; पवताम् तैआ. ४, ४२,१; पुनातु तै. १, ८,५,५;२, ६,१,२; पुनातु श. १, ७,१,१६; ३,१,३,२२[६]; ५,१,१,१६; ६,३, १,१९[२]; १३,८,२,६[२]; तै. १,४, ८,१;३;६[२]; ३,७,४, ११; तैआ. ४,४२,५; १०,१,१३; १४[२];२३, १[२]; ६,३,२[२];४,२: ९,२; मं. १, १, १; सा. ३, ८, ५; पुनीताम् तै. १, ४,८,३; पुनन्तु श. ३,१, २,११[२]; तै. १, ४,८, ६; पुनन्तु तै. १, ४,८,१[३]; २,६, ३,३[५];४; तैआ. १०,१, १२; १४; २३,१[३]; तां. ६, ६,७[३]; पवस्व ऐ. ८, ८; २०; श. ४,५,४,९; तै. १,८,८, २;२,६, ३,४; पवस्व श. ४, १, १,९[२];११;५,६,२[६];३[३]; तैआ. २, ५,१;४,६,२; तां. १,२,९[२];४,२, १७;१८; ६,६,१७[२];९,६; ७;१०; ११;१०,९;१२;१९;८,४,५;११, ५,१;६,१-३; ८,१;१०,३; १२, ९,१;२; १३,१,१; ५,४; ११,७; १४,३,१;११,१;५; १५,५,३;५; १६,११,२; १८,८,१०;१३; सा. १, ४,१४; ७,१३; पुनीष्व जैउ. १, १७,१,७;९; ११; पुनाहि तै. १,४,८,१;३; पवेथाम् श. ४,५,

|| '-ष्पा-' इति सुपा. स्वरः ? । † 'पुनन्ति' इति पाठः स्यात् ? C. । 'पुनाति' इत्यस्मन्मतम् ।

CC-0. In Public Domain. Gurukul Kangri Collection, Haridwar

६,२;३; पुनीध्वम् जैउ. १, १८, १,११; पुनीत तां. १०, ३, १०; जैउ. १, १६, १,३; पुनाम जैउ. १, १६,१, ४–७; अपुनीत जैउ. १,१६, २,१; १७, १,८; ९^{5};२, १;२; १८, २, १;२; अपुनात् तै. १,४,१,१; तां. १४, ४,७; अपुनत तै. १, ४, ८, ३; जै. २०^{2}; अपुनन् श. ३, १,२, ११; जैउ. १, १६,१, ४–७; पवेत जैउ. १, १, २,५; पुनीयात् तै. १, ८,५, ५^{2}.

पूयुते श. १२, ७,३,११; पूयुन्ते तैआ. १,८,७.

पवयते तै. ३,२,१०,२; पवुयति श. १२,४,४,६;७; तै. २, ७,९, ५^{2}; पवयति तै. १,७,६,४;२,७, ९,५^{2}; पावुयति श. ४, १,१,९^{2}; २,४; पावयति श. ३,१,३,१८^{2}; २२;८,२,३;४,१,१,३^{3}; २,५;'९, ५,४,२२; १२,८,१,८; पावयतः श. १२, ७,३, २२; पवयन्ते तै. ३, ९,७, ४; पावयन्ति ऐ. १,३; श. १२, ८, १, ९–१६; ९, ३, १२; १५; तां. ६, ६, ६; १९^{2}; ८,४;७,३,३; पवयात् तैआ. २, ६,१; अपावयन् श. ४, १,२,५; तां. ८,४,५; पावयेत् श. १२,१, १,१०; गो. १,४,६.

पवा- पद्र. पवमान-, पावमान-गद्र.

पुनत्- -नन्ऽइव श. १३, २,९, ५; तै. ३, ९,७, २; -नन्तः गो. १, २,१९^{2}.

पुनती- -ती तै. १, ४, ८, २; २, ६, ३, ४; मं. १, ६, २७.

पुनान्,ना- -नः तां. ११,८,३; १२, ९,५; ११,३; १४, ३,३; १५,९, २;१६,१६,८; सा. १, ४,३; जै. २०; १६८; -नाः तैआ. ३, १४,२.

पूत,ता- -तः ऐ. ४, २४; श. ३, १,२,१२^{2}; ४,१,१,३; २,५^{2};५, ५,४, २२; १२, १,१,१०; ६,१, २४;७,३,९; १०;८,१,१७; १४, ८,१५,१२; तै.१,१,५,१०;३,३, ७;८,५,५;२,६,१,२^{2}; ३,१०,१, ३;१२,३,४; तैआ. २,७,१; १०, १,११; तां. ६, ६,६;७; १७,५, ७; जै. २०; सा. १, २,९; ३,१; ५,१४;१५;२,१,६–८; -तःऽइव तैआ. २, ८, १; १८, १; -तम् ऐ. १,३; शां. २०, ४; २१, ४; २२,५; श. ७, ३,१, २२; ५,२, ११; १२, ८,१, १२‡; ९,२, ७; १३, १, १, २; तै. १, ४, ८, ४; ६; २, ३, ९, ६^{3}; ४, ४,९; ६, ६,४; ३, ८, २, ४; तां. ६, १०,८; १६,५,१०; जै. ९; जैउ. १, १६,२,१^{2}; १७, २,२^{2}; १८, २,३^{2}; -तया श. १२,८,१,१६; -तस्य तां. १८,१,१२; -ता श. ५,५,४,२२;१२,८,१,१६; तैआ. १०,२३,१^{2}; जैउ. १, १६,१,८; -ताः श. ४, १,१,४;५; तै. ३, ७,४, १७; १२, ३,४; तैआ. ६, ३,२;१०,२;१०,१,११; तां.६,५, ११; जै. २०^{2}; १६२; जैउ. १, १६,२,१; १७,२,२; १८,१,११; २,३; -तानि श. १२, ८,१,१७; जै. १६५; जैउ. १, १६, २, १^{2}; १७, २,२^{2}; १८, २, ३^{2}; -ताम् तै. १, ८, ६, ५; -ताय श. १४, ३, २, १५; -तेषु जै. १६५.

पूत-दक्ष- -क्षः ऐ. ७,७; तै. २, ७,१२,३; -क्षम् ऐआ. १, १,४; शां. २६,११; तां. १२,२,३;१५, २,५.

पूत-भृत्- -भृत् श.४,४,१,१२^{2}; -भृतः श. ४,४,१,१२; ५,४,७; १०,८; -भृतम् ऐ. ७, ३२; श. ४,३,५,९.

पूत-वत्- -वन्तः ऐ. १,२०.

पूत्वा श. १२, ७,३,८; तां. ९, २, १४.

पूयमान,ना- -नः श.१२,६,१,२३; -ना श. ७, ५, २, ११; १२, ८, १, १६; -नायाम् शांआ. १२,१.

पूग- -गेन शां. १६,७.

पूजित(√पूज्)- -तः आ. १.

पूति-,पूतीक-√पूय् अद्र.

√पूय्,पूयति श. ४,१,१,१३; पूयति श.१४,८,१३,१; जै. ९१^{2};१५७; पूयेत् ऐआ. ३, २,२; शांआ. ८, २; श. ७, ३, १, ४५; ९,५,२, १४; अपूयीत् जै. १५७.

पूति†- -तयः श.३,२,१,११;६,६, १,२४; -तिः श. १, १,१,१;३, ५;३,१,२,१०;३,१८;४,१,३,६; का. २,१,१,१;३,२^{2}; गो. २, ४, ७; -तिम्ऽइव जैउ. २, ५, ३,२.

पूतीक- -कः तां. ९, ५, ४; -काः श. १४,१,२,१२; तां. ८, ४,१; ९, ५, ५^{3}; -कान् तां. ९, ५, ३^{2};४.

पूतीक-स्तम्ब- -म्बे तैआ. ५, २, १०.

पूय- -यः श. ३,१,३,१०.

पूयत्- -यन्ऽइव श. १४, १, २, १२^{2}.

पूरण(√पॄ)- -म् श. ११, २, ४,२.

पूरय(त्→)न्ती- -न्ती तै. ३,१०, १,१.

पूरयित्वा श. १४, ९,४, १८; तैआ. १,२२,८; गो. २,४,६.

‡'पु-' इति सुपा. स्वरश्चिन्त्यः । †पवित्रार्थे प्राति. प्रकल्पयन्तः Mw. प्रभृ. चिन्त्याः । तदात्तस्य श.-प्रयोगालब्धेः ।

Digitized by Arya Samaj Foundation Chennai and eGangotri

पूर्ण,र्णा– -र्णः शां. ११, ५, श. ८,१, ४,१;११,२,४,१; तै. ३,३, १०, ४; तैआ. ८,२,१;३, १;४, १;५, १;जै. १४६;१६४^{२}; जैउ. १,१८, ३,३;३,१,१,२०; मं. २,४, १२; गो. २,१, १०; ३,११; –र्णःऽइव तै. २,२,१,२; –र्णम् ऐआ.२,३, ६; शांआ. ६,२;८; श. १,९, ३, ३^{२};५^{२};२, २,१,३;३, १,४, २२; ४,२,२,२^{३}; ३,२^{३};४, ३^{३};५, २, ३,१;९,२,३,४३;१३,४, १,१०; १४,३,२,२; १८;५, १,५; ८,१, १^{५};९,३,९; का. १,२, १, २; तै. १,३,३,७;४, ९,१^{३};२^{३}; ६,८,४; तैआ. १०,१०,३; तां.४,८, १३; १५,१२,३–५; ष.१,३; –र्णम्ऽइव श. ११, २,४, ७; –र्णया तै. २,२,१,२; –र्णस्य श. १४,८,१, १; जै. १६५; –र्णा श. २,५,३, १७;७,४, १,३७; ३८;४१; ४२; ११,२,४,३; ४;१४, ५,४, २;७, ३,३; का. १,५,२,१६; तै. १,५, १, ५;३,१,१, १२^{२}; ७,६, ११; १०, १, १; तैआ. ८, ८, १; जै. १८१; –र्णाः श. १३,५, ४,४; १४,७,१, २०; तै. २,७, १३,४; ५; तां. १३, ६, ३; १४, ६, २; ३; –र्णात् श. १४,८, १,१; तां. ४,८,१३; १५, १२,३;४; –र्णान् श. ११,५,५,१३;१४, ८,१५,९; तै. २, १, ३, ६; –र्णाम् ऐ. ६, ३५; शांआ. १३, १; श. २, २, १,३;४,२,५,१०; ११, ५,६, ३; १२,५, २,७; का. १, २, १, २; तैआ. २, १४, १;३, ११,५; मं. २, ५, १४; –र्णे सा. १, ५, १५.

पूर्ण-कु(म्भ→)म्भा– -म्भाः ऐआ. ५,१,१; जै. १६५.

पूर्ण-ख– -खेन सं. १^{२}.

पूर्ण-त(र→)रा– -रा गो. १, ३, १२.

पूर्ण-दर्व– -र्वम् का १,५,२, १६; –र्वाय श. २ ५, ३, १६; का. १, ५, २, १५; –र्वेण शां. ५,५;गो. २, १, २३†.

पूर्ण-पात्र– -त्रम् श. १, ५, २, १५;९,३,१^{२};४; ११,७,२,१; तै. ३, ३,१०,४; –त्रान् श. ४, ४, ३, १३^{२}; –त्रे तै. ३, ३, १०,३^{२}.

पूर्ण-मस्– -माः श. ११, २, ४, १–५;७;८.

पूर्ण-मास– -सम् श. ११, २,४, ८^{२}; तै. १, २,१, १४; ३, ७,५, १३; –साय श. ११, २,४, ८^{२}; तै. ३,७,५,१३.

पूर्ण-बन्धुर– -रः श. २, ६, १, ३८; का. १,६,१,२५.

पूर्ण-होम– -म् मं. २, ६, ११.

पूर्णा(-र्णऽआ-)हुति– तिः श. १३, १,८,८; तै. ३, ८,१०,५^{२}; गो १,५,७;–तिभिः मं १,३,६; –तिम् शां. १८,१४; श. २,२,१, १^{२};५, २,३, १; ९, २, ३, ४३; १३, १,७,४;८,८;४,१,१०;१४, ३,२,२;१८; का. १, २,१,१; तै. ३, ८,१, ५; ११, २; –तेः गो. १, ५,७; –त्या मं. १, ३, १–५; गो. १,५,८.

पूर्णोध्नी(-र्णऽऊधस्)– -म् जै. १६७.

पूर्त– -र्तम् ऐ. ७, २१^{२};२४;श. ९, ५,१,४९; तै. २, २,५,२; ३,७, ५,४; तैआ. २, ६, २; –र्ताः जै. १६१.

पूर्ति– -र्तिः ऐआ. ४,१,१.

पूर्तिन्– र्ती गो. २, १,५.

पूर्यमाण,णा– -णा तै. ३, १०,१,१; –णेषु सा. ३,४,७.

पूर्व,र्वा– -र्वः ऐ. १, ३०; २,३०; ३, ३२^{२}:४,२०;२२;२५^{२}; ६,१४;८, २६;२८^{३}; शां. १,४;७,१; ८,९; ११,१; २३,४; २६, ६^{२}; श. १, १,१,८^{२};३,३,१२;२,१,४,२^{२};२; ४,२^{२}; ३,३,४,१४;४,१,३;४,१, ३,१५;५,९,१;६,५,२,२२;७,४, १,२०; १०,२,२,४;५,३, ३–७; ९;११; ११,२,७,९;१३; १२,५, २,९^{२};१०; ११; १४,१,१,४; ४, २,२^{२};७,१,१; का. १,२,४,२;२, २,४,६; तै. १, ४,६,५; २,४,६, ४; ३,७,४,३^{२}; ४^{२};५^{२}; ८,९, ३; १७,१^{२}; तैआ. १,२३,४; ३,१३, २; ६,६,१; १०,१,३; तां. ९,४, २^{३};१०,४,१^{३}; १७, १०,४;२५, १३,३; जै. ६;१३९; जैउ. ३,२, ५,१२; सा. ३,४,१०; गो. १,१, २३; २७; २,१,१२; १७;३,१२; –र्वःऽ-र्वः तै. २,४,३,१३; –र्वम् ऐ. १,४^{३}; २१; २९;३०; २,२०; ४०; ४१; ३,२७; ३२; ४३^{२};४, २८; ६,१७; ७,६;३३; ८,१;४; २७; ऐआ. ३,१,५^{२};५, १,१;४; ३,१^{२};२; शां. १,४; २,२; ३,७; २२,८; २४,२^{२}; २६, १३; १४; शांआ. १,३^{२};२,१६;७,१२;१३; १४; श. १,२,५,१२;१३; ४,४, १३^{२}; ६,३,११; ७,३,१२; ८,१, ३०;३२;३३;३५; २,५; २,२,३, ११^{२};६,३,५; ३,२,४,१६^{२};४,३, १२;४,२,३,४;५;५,५,४; ८,४^{२}; ५,४,४,१३; ६, १,१,१०; ५,२, ४;६,१,४;७;९; ७,१, १,४२;४, १,२०; ५,१,३२; ९, २,३,१७^{२}; ३,१,१३;४,३,१;१५; ५,१,४०; ११, ५,३, ४;७; १२, २,३,४^{२}; १३, ३,६,४; १४,७,१,१८; ९, १,११; का. १, २,४,२; ६,१,९;

† 'पूर्णदर्व्या' इति कालि. मुपा. चिन्त्यः ।

CC-0. In Public Domain. Gurukul Kangri Collection, Haridwar

Digitized by Arya Samaj Foundation Chennai and eGangotri

२,२,३,११^{२}; तै. १, १,५,६;३, ५,१;४,२,३;५,१;४; ७;१०;८, ३,४;१०,१;२^{२};२,१,४,१;२; ५, ६,५;६,१०,३; ८,८,१^{२}; ३, ६, १३,१; ९,१२,३; १२, १०, १; तैआ. १, २३,४^{२}; ५, ६,६;८,३; ९,१०; ६,१०,२; ९,१०,६; तां. ५,७,४;७,६,९^{२};१०^{३}; ८,९,१७; ११,१,२^{२};३^{२};४^{३}; ५,१९; ६,४^{२}; ११,९;१२,१,५^{२}; ७,७^{२}; १३,१, ९^{२};७,७^{२};१८,११,७;८^{२}; २०,९, २;११,१;३;६;८;१२,१; १३,१; २३,३,६;१२,५; जै. २५^{२};९२^{३}; १४७; जैउ. १,२,२,५; जैआ. १, १००; २, ५, १; आ. १, १००; १४१; १६०^{२}; ३६९; ३७६; ३८२; ४६५;४८९;४९२; ४९३; ५५४; २, ८,९; १७,५;६; मं. २, ८, ८; सा. १, ५, १३; १६; ६,४;२,१,५; ३,७,५;९;९,१;३; गो. १, १,२५; ३९^{३}; २,२१;४, १७^{२}; २,१,१;१२;३,१२;५,१५; ६,१२^{२};१३; १६^{२}; –र्वया ऐ. १, २३;२,३३; ऐआ. ५,१,३; शां.८, ४;९,३^{२};६^{२};२६,६; श. ५,१,२, १६;५,२८; ७,१,१,३०; १०,२, ३,१;१३,४,१,८;५,२,११; १४, १,३,७; तै. १,६,५,१;९,४^{२}; ८, ३,२; २,१,५,५; ष. १, ४; गो. २,१, ११^{६}; –र्वयोः ऐ. ३, ४४; ५,१०; ६,१२; श. २, १,२,११; ३,५,२,१२;४,६;७^{३}; १६; १७; ८,४,४,९;११,६,१,२;७; का.१, १,२,७; तै. १, १,२,३; ८; तां. १२, ४, २२; गो. २, ४, १०; –र्वस्मात् शां. २८,४;श.९,३,१, २०–२३;गो. १,२,१;–र्वस्मात्ऽ- र्वस्मात् ऐआ. ५,३,१; –र्वस्मिन् ऐ. ३, ५^{२}; श. १, ६,४,१४;४, ६,८,१९; गो. २,३,१^{२}; –र्वस्मै श. ९,४,१,६; तां. १४, १,१०; ११; –र्वस्य ऐआ.४,१,१,शां.७, १;२४,९; श. ४,२,३,४^{२};५^{२};७, ५,२,२९; ९,२,३,१८^{२}; ११,५, ५,१३; तैआ. ८,३,१; ४,१; ५, १;६,१; तां.२०,१२,२; –र्वस्याः श. १३,५,१,११; –र्वस्याम् श. ८, ४,४,९; १२, ४,३,१; ९,२, ११; तै. ३,७,२,४; –र्वा ऐ. २, २६; ५,१३; २६; ७,११^{२}; ऐआ. १, ५,३; शां. ९,३; २३, ४;८; शांआ. ४,८; १० श. २, ३,१, २३;२९;२,१६;३,५,२,९; ४,१, ३,१५^{३};५,८,४; ६,२,२,१८;७, १,१,२१;८,६,२,१४; १३,४,३, ४;५,३,९; तै. २, १,४,३; ७,१; ९,२;३,१,३;९,९; तैआ. ५,११, ३^{२}; जै. १६८; ष. ४,६^{२}; मं.२, २,१५; गो. २, १,१०^{२}; –र्वाऽ- र्वा शां. ११, ४; तै. १, ८,१,२; –र्वाः ऐ ३, ३७; शां. १९, ९; २५, ७;८; शांआ. १,४; श. २, ५,१,१३; ४, ५,५,४; ७, १,१, ३३;२,४,२६; ३,१,१०; ११;५, २,४१;९,५,२,९; १०,३,५,११; का. १,४,३,११; तै. १, ५,१,४; ६,२,४; तां २,७,८†;९,४,१२^{२}; ११, १,२; –र्वाणि शां. २४,१; ८; शांआ. २,१; श.५,४,४,१२; ५,२,३; ६; ६, ३,१,४३; ६,१, १३; ९,३,४,७;८;५,१,३०;३८; तां. १३,१०,१३; १४,८,२;१२, ९; –र्वान् ऐ. २, ३०; शां. २३, ४; श. १,३,३,१३;७,३,१,११; ९,४,३,५; तै. १, ७,८, ३; तां. १८, ४,९; –र्वाभिः ऐ. ७, १७; –र्वाभ्यम् ऐ. ३,२७; शां. १, ५; श. २, २,३, १३; ३,३,९; १०, ३,५,२; का. १, २,३,११; तैआ. ५,७,५^{२}; जै. ४७; –र्वाम् ऐ. २, ३०^{३}; ३, ३७^{४}; ६,१; ७, ११^{२}; शां. ३,१^{२}; श. १,७,३,१२^{२}; २, ३,१,१७; २,१७;१८; ६,१,१७; ३,५,१,२२;२३^{२};२,९^{२}; ६,५,३, १;४;४,३; ६,४,११; ८,७,३,९; ११; ९,२,१,५; ११, ६,१,१२; का. १,३,१,१०; तै. १, ६,१,१; २,१,४,४; जै. १३६^{३}; –र्वायाम् ष. ४,४; –र्वासाम् श. ८, २,२, ३; १३,१,८,३; –र्वे ऐ. १, १६; २,३;३,२७;४,१७^{२};२५; ६,२०; ३४;८,२३; ऐआ. २, १,१; शां. ५,१; २४,२; ३०,६; शांआ. ४, ५; श. १, ६,१,३; ३,५,१,१३; २,८;१०; ४, ५,४,१३; १४^{२};७, ५,१,९^{२}; ८,६,३,१५;७,२,५;९, २,३,४१; १०, २,२,३; ६,४,१; १२, १,३,२३;२,२,९^{२}; ३,५,१; ७,३,१२; १३, ५,४,३^{३};४;५;६; १४;२३; १४,७,२,२६;९,१,१०; तै. १,१,२,४;८;३,३,५;५,१,२; ५;७,८,२;२,२,३,५^{२};६;४,४,५; ६,८; ६,१६,१; ३,८,३,४; १२, ९,२^{२}; तैआ. ३, १२,७; तां. ३, ९,२;९,४,८;११;१२; १२,२,१; २५,८,२; जै. ३;५३;६२;१२१; १२२;१३६^{३}; १३७;१५५^{२}; जैउ. १,१३,२,७; २,२,३,१२;४,११; आ. १,२५९^{२};२,१९,६^{२}; गो. १, १,१३;२४; २७; २,४^{२}; ३,७;९; ४,१३;१७^{२}; २३^{२}; ५,२२; २,१, १९; ६,२; १४^{२}; –र्वेण ऐ. ३, २७; शां. २,२; २१, १; श. १, ४,५,१;७,४,१२^{३}; ९,२,२;४;२, १,४,१६;३,३,१३;६,१,१२; ७, २,२,१; का. १, १,४,१८; ४,१, २३; तै. १, ४,४,११;६,१;६,१, १;७,३,८; तां. ५,७,४; ११, ५, १९;९,२;२५,१०,१२; जै. ४८; जैउ. १,१,६,१; सा. २, ३,११;

† 'पुर्व्वाः' इति मुपा. अशुद्धः ।

Digitized by Arya Samaj Foundation Chennai and eGangotri

६,१४; ७,१०; ३,३,२; ६,१; ष. ३,११; -र्वेभ्यः तै. ३,१२,९,२; तैआ. ६, ५,१; -र्वेषाम् ऐ. ४, ४^{३}; शां. २,९; १७,४, २६, ५; श. ९,३,४,१८; ११,४,१,१; तै. १,७,७,४;८,४,३; तां. १५, ६, १; १६, १४, २; २०, ११, ४; जै. १८१^{२}; जैउ. ४, १०, १, ४; वं. ३; गो. १,३,४; -र्वेषु ऐ. ३, ४५; श. ८, १, ४, ४; -र्वैः श. २,५,१,१५; का. १. ४, ३, १३; १४; तै. १,२,५,३; तां. १५,५, ९;९,९; सा. २,५,३; ३, ३, ५; सं. ३; -र्वौ ऐ. ८, १२^{२}; १७^{२}; शां. २७,२; शांआ. ३, ५^{२}; श. २,५,२,१९;३,५,४,६;११,२,७, १६; का. १,५,१, १६; तै. २,१, ८, १; तां. १४, ९, २७; जै. ११७^{२}.

पूर्व-कृत्- -कृत् तै. २,६,८,१.

पूर्व-चित्ति- -त्तये ऐ. १,२१; शां.८, ६; -त्तिः श. ८,६, १,२०; १३, २,६,१४^{२};५,२,१७^{२}; तै. ३,९, ५,२^{२}; -त्तिम् श. ७,५, २,१९^{२}; तै. २,५,५,१.

पूर्व-ज,जा- -जे श. १, ८, १, २९; तै. २,८,४,७; ३,५,८,३;१३,३; -जेभ्यः तैआ. ६,५,१.

पूर्व-त(र→)रा- -म् तैआ. ३,१८,१.

पूर्व-था शां. २४,९; श. ४,२,१,९; तै. २,५,४,५.

पूर्व-दिश्य- -श्यस्य तैआ. १,१८,१.

पूर्व-दीक्षा- -क्षा श. ६, २,२, ३९; -क्षाः तै. ३,८,१७,१.

पूर्वदीक्षिन्- -क्षिणः ऐ. १,३.

पूर्व-पक्ष- -क्षः शांआ. ३, २; तै. २, २,३,१;२; -क्षम् तै. २, २, ३,१; -क्षस्य तै. ३,१०, १०,२; -क्षाः ऐ. ४, २५; श. ८, ४,२, ११; तै. ३,१०,४,१;११,१०,४; तैआ. ४,१९,१; जै. ६३; -क्षान् श. ६, ७,४,७; -क्षे शां. १, ३; ४,१२;५,२; ४;६^{२};७; तै. २, २, ३,२; तां. ५, ९,१४^{३}; ष. ४,६; गो. २, १,२०; २२; २४^{२}; २५; -क्षेभ्यः श. ८,४,२,११.

पूर्व-पक्षा(-क्षऽअ-)पर-पक्ष- -क्षयोः शां. ३,२; श. १४,६,१, ७; तै. ३, १०, १०, १; -क्षाः श. ८, ४,३, १८; -क्षान् ऐआ. २,१,७; -क्षाभ्याम् श. १४, ६, १, ७^{२}; -क्षौ शां. ३, २; ष. १, १; गो. १,२,९.

पूर्व-पाद- -दाभ्याम् शांआ. १२,७; -दौ तैआ. २,१९,१.

पूर्व-पीति- -तये ऐ. ४,२९; ५,१८; ऐआ. ५, २, २; सा. ३, ६, ८; -तिः गो. २,३,१४.

पूर्व-पेय- -म् ऐ. ३, ३७^{२}; श. ४,१,३,१८.

पूर्व-प्रज्ञा- -ज्ञा श. १४,७,२,३.

पूर्व-प्रेत- -तानि, -तानिऽइव तां. १३,१०,१३.

पूर्व-भाज्- -भाजः तै. २,४,३,१३; -भाजम् ऐ.८,२६; तै. ३,६,९,१.

पूर्व-रात्र- -त्रात् ऐ. ४, ५; गो. २, ५,१.

पूर्व-रूप- -म् ऐआ. ३,१,१^{४};२;५^{२}; ६; शांआ. ७, २^{३}; ४^{३}; ५^{२}-७^{२}; ८;१२-१४;१६-१८;२१^{२}; तैआ. ७,३,१;२^{२};३;४.

पूर्वरूपो(-पऽउ-)त्तररूप- -पे ऐआ. ३,१,५^{३}; शांआ. ७, १३.

पूर्व-वत्(वति) तैआ. ३,१०,४; तां. १,७,६.

पूर्व-वयस- -सम् श. १२, ९,१,८; -से श. १२, २,३,४^{२}; तां. १९, ४,३.

पूर्ववयसिन्- -सी तै. ३, ८, १३,३.

पूर्व-वाह्- -वाट् श. २,१,४,१७; का. १, १,४, १७^{३}; तै. १, १,५, ६; -वाहः तै. १, १,५, ६; -वाहम् श. २,१,४,१७.

पूर्ववाट्-त्व- -म् तै. १, १,५,६.

पूर्व-सद्- -सद्भ्यः तां. १,५,२.

पूर्व-हूति- -तौ ऐआ. ५,१,१; श. ४, ५,७,७; तै. २,८,४,५; ष. १,५.

पूर्व-होम- -मान् तै. ३, ८, ९, ३; १७,१.

पूर्वा(-र्वऽअ-)ग्नि- -ग्निः श. ५,४, ३,२४; १३,२,२,३; -ग्निम् श. १३,२,२,३; तै. ३,८,२३,१;२; -ग्नौ श. ५,४,४,२०; तै. ३,८, २३,२.

पूर्वाग्नि-वाह्- -वाहः श. ५, ५, २,४^{२}; -वाहाम् श. ५, ५,२,३; ४; -वाहौ श. ५,४,४,२३.

पूर्वातिथ- -थानि आ. १,१६३.

पूर्वा(-र्वऽअ-)पर- -म् तै. २, ७, १२,२;८,९,३.

पूर्वा(-र्वऽअ-)भिमुख- -खाः तैआ. २,२,१.

पूर्वा(-र्वऽअ-)भिषेक- -केण श. ९, ४,३,१६.

पूर्वा(-र्वऽअ-)र्ध- -र्धः श. १,९,२, ३; ३,४,१, १५^{२}; २६; ५,१,४; १०^{२}; ६,४,२०^{२};२७^{२}; ७,१,२६; २८^{२}; ८,१,१,१; २,४,२०; १०, ६,४,१; १३,४,२, ४^{२}; जै. ७४; -र्धम् श. १,३,३,१२;८,१,१३; ३९;२,१,४,२८;३,२,३,२३^{२};४, १,२६; ७,१,२६; ८,२,४, २०^{२}; १२,३,३,१२; -र्धात् श. ३, ८, ३,१७; १०,२,३,१; -र्धे श. ३, ७,१,२६^{२};२७; ५,५,१,१; ७,१, १,३१; ४,२,३२; ३६; ८, ३,२, १४;४,१२;४,४,४; ५,२,११;६, २,६;३,१४; जै. ५०;७४; -र्धेन श. ७, २,२,१२; ८, २,४, २०; ९,१,२,२८; जै. ५०^{२}.

पूर्वाध्यं- -ध्यः शां. १३, ५; श. ३,५,१,१; २६; -ध्यम् शां.

CC-0. In Public Domain. Gurukul Kangri Collection, Haridwar

Digitized by Arya Samaj Foundation Chennai and eGangotri

१३,५; श. ३, १,१, ११; -र्व्ये श. ५,२,४,५.

पूर्वा(-र्वऽआ-)हुति- -तिः श. ११, ५,३,३;६.

पूर्वाह्ण(-र्वऽअहन्)- -ह्णः श. २,४,२, ८;२,१,३,१; का. १, १,३,१;३, ३,८; जै. १३२; -ह्णे ऐ. १,२२; ७, २०; ऐआ. ५, ३, ३; शां. ८, ६; ७; ८[२]; ९; श. १, ६,३, १२; ३, ४, ४, २; २१; ६, ७, ४, १३[२]; तै. ३, १२,९, १; सा. २, ५, ३; ष. ५, २; जै. १६४; २०९.

पूर्वाह्णापराह्ण- -ह्णौ जै. १३१[२].

पूर्विण- -णेभिः मं. २,३,५.

पूर्वे-द्युस्(:) ऐ. २,२०; ३,१५[२]; ६, ८[२]; शां. ५,५; श. २, ४,४, ७: ९;११; १३;१४; १५[२]; १६;१७; ५,२,१४; ३,२; ६,३,१३; ३,६, १,२६†;९,३,१२; ५,१,२,१५[२]; ५,४,२०; ११, १,४,३; १३,४, ४,११; का. १, ३,४,५–८; ९[३]; १०;५,१,१२;२,२; ६,१,४; ३, ९; तै. १,३,१०,१[२];२[२]; ८,४,३; ३,२,३,१; तां. ११, ५,२०; जै. १६१; ष. २, ३; गो. १,२, १५; २,२,२४[२];५,१४[३].

पूर्वेद्युः-कर्मन्- -र्मणा गो. २,१, २३.

पूर्वेद्युराहृत- -तः श. ३, ९, ३, २९;३०.

पूर्वो(-र्वऽउ-)त्तर- -राणाम् गो. १, १,२४.

पूर्वो(-र्वऽउ-)पसृत- -तस्य तै. १, ४,६,१.

पूर्व्य- -र्व्यः ऐ. ५, १२; २१; शां. २२,४;२३,६;२६,१६; श. १३, ४,२,२[२]; सा. १, ४,१४; ३, १, १०; -र्व्यम् ऐ. १,२९; शां. ९, ५; श. ६, ३,१,१७[२]; १३,४,२, १; तै. २, ४, ३, ९; ५,८, १०; तैआ. १,१३,३; ३,१५,२; १६, ११, ८; -र्व्याः तैआ. १, ८, ७; -र्व्याय तै. २, ४,३,९; -र्व्यासः तै. ३, ९,४,३; -र्व्येषु तैआ. ३, १४,२.

पूर्व्य-स्तुति- -तिः तां. १२,८,८.

पूषन्- -षणम् शां. ५,२; श. १४,४, २,२५; तै. २,८,९,७; मं. १,२, ४· गो. २,१,२०; -०षणौ तैआ. १,१०,२; -०ष३न् ऐआ. ४, १, १; -०षन् शां.२३,२; श. १,५, १,१६;१३,४,१,१५; -०षन् तै. २,५,५,५[२];८,५,३;तैआ.१,२,४; २०,१;२३,६;४,५,७; जं १८२: मं. १,८,१; -षन् तै. १,८,३,३; -षा ऐ. २,२४;८,१२;१७; ऐआ. ५,१,१; शां. ५,२;६,१३;१२,८; २३,२; श. १, १,२, १७; ७,४, ७[२];२,५,१,११;४,७;३,१,४,९[२]; १४[२]; २,४,१९[३]; ९,१,१०; १२; ४,३;५,२,२,११; ५,८[२];३,१,९; ५,८;३५[२]; ४,५,९; ६,३,२, ८; ८, ४,३, १४[२]; ९, २, ३, १२[२]; ११, ४,३,३;६; ७;१५[२]; १२,६, १,८;१३,१,८,६; २,२,६; ३,८, २;४,१, १४[३]; १४, २,१,९[३]; २, ३२; ४, २, २५; का. १, ४, ३, ९;५,३,७; २,१,२,१३; २,२,३; तै. १,५,११,२; ६,२,२;६;७;७, ६,६;२,४[२];३,६; २,४,१,५[४]; ५, ३,३[२];४,६[२]; ७,४;७,२,१; ८,१, ६;५, ३[२];४[२]; ३,१,२,९;१०; ५, १२;२,२,८;७,४,१५; ८,११,२; २३, २[२]; ९, १७,२; ११, २,१; तैआ. १,१,१;२,४[२]; २१,३;२३, ६;३,८,२; ४,८,२; ५,७,२; ६, १,१[२];२;१०,१,९; तां. ११,१०, ५; १८,१,१६; २३, १६,५; जै. १५१[२]; मं. १,२,४;३,१३; ६,७; ८,४; दै. १,१; गो.२,१,२; २०; -ष्णः ऐ. ८,७[३]; शां. ६,१४; श. १, १,२, १७[२]; २, २, १; ४,४; ७,४,१३; ३, ५,४,४; ६,१, ४; ७,१,१;४,३;८,१,२२[३];९,४,३[२]; ४,२,५,२२; ५,२,२,१३;४,१७; ६,३,१,३८; ४,१,१; ८,४,२,९; ९, ३,४,१७; १४,१,२,७; २,१, ६; का. २, १,२, १३[३]; २,१,१; २,३[२]; तै. १, २,१,१९; ५,१,५; ११,३; २,६, ५,२;३; ३, २,२, १;४,६;६,३;८,१; ९,१;८,३,२; तैआ. ३,९,१;१०,१; ४,२,१;८, १; ५,२,५; ७,१; तां. १, ८,१; जै. ९;१३९; मं. १, ६,१८; गो. २,१,२; २,९; -ष्णा श. ५, ४, ५,२;६,३,२,८; तै. १, ८,१,१; -ष्णे शां. ६, १३; श. १, ७,४, ७[३]; ३,१,४,९;१४; ५,३, ५,८; ७,२,२,१२; ८,४,२,९; १२,६, १,८; १३, १,८,६[३]; १४, २,२, ३२[२]; तै. १, ८, ३,३; ३, १,५, १२[२];८,६,४[२];११,२[३]; तैआ. ३, १०,३; ४,८,३; १०,३; १६,१[७]; ५,७,४;८,७; तां. १,८,१२; गो. २,१,२.

पूषण्वत्(मतुप्)- -ण्वन्तम् तै. २, ६,१७,३; -ण्वान् ऐ. २,२४; तै. २,६,१८,२.

पूषमित्र- -त्रः, -त्रात् वं. ३.

पृक्ष- -क्षः तै. ३, ११,२,१; -क्षस्य ऐ. ४,३२; शां. २०, ३; २१,३; २२,२.

पृक्षस्य- -स्यः सा. १,४,१७.

√पृच्,पृणक्ति श. ७, ३, १, ३०; पृणक्षि श. ७, ३,१, ३०; ३२[२]; पृणस्व श. ३,५,३,२२; ?पृणक्‡ तै. ३,६,१३,१.

पृच्यन्ताम् श. ५,३,४,२७[२].

पृञ्च(त्→)ती- -तीः ऐ. २,२०.

† '-र्वे-' इति मुपा. स्वरश्चिन्त्यः । ‡ '-णु-' इति लक्षणान्वितः स्वरः स्यात् ।

CC-0. Public Domain. Gurukul Kangri Collection, Haridwar

Digitized by Arya Samaj Foundation Chennai and eGangotri

पृच्छमान(√प्रच्छ्)- -नाः तै. १, ५, १,४.

पृत,पृत्सु श. २, ५,२, २८; ३,९,३, ३२; का. १,५,१,२५.

पृतन- -नानि तै. २,४,७,५.

पृतना- -नाः ऐ. ३, २०; शां. १५, ३; शांआ. १२, ४; श. ५, २,४,१६[२]; ६,६, ३,९; तै. २,४, १,४; ३,६; ७,२;९;११; ८,१,६; ३,६; ४,२;३, १,२,५; तां. १२, १०,२; सा.२,२,३;–नासु शांआ. १२,२; श. ६,६,३,९;८,१,१४[२]; तै. २,४,१,४;३,८;१२; ७,४,१; ८,४,१;६,६;३,१,१,५.

पृतनाज्(-ना√अज्)- -जम् ऐ. ४,२०.

पृतनाज्य- -ज्ये ऐ. ४,३.

पृतना-जित्- -जित् ऐ.४,२०;शां. १५,३;–जितम् तैआ.१०,१,१६.

पृतनायुत्- -यतः शांआ. १२, ७; श. ७,४,२,३९.

पृतना-षाह्(√सह्)- -षाड् तां. १,१०,३; गो. २,२,१३.

पृतना-साह्य- -ह्याय तै. २,५,६, १; –ह्येषु तै. २,४,७,५.

√पृतन्य,पृतन्युति तै. ३,३,११, ३; पृतन्यात श. ४,६,९,१४.

पृतन्युत्- -न्यतः शांआ. १२,३; ७; श.४,६,४,४;६,३,३,१२; तै. २,४,२,९;७,३.

पृतन्यु- -न्यवः श. ८,६,३,२०.

पृथु- -थेन श. १२,७,३,१.

पृथ-मात्र- -त्रम् तै. १, ६, ४,३; –त्रात् तै. १,६,४,२.

पृथक् श. १,३,२,१५;४, ३,१,९;६, ९,२५;७, २,२,४[२]; ३,१, ४०[२]; ८, ७,१,६[२];७, २,३; ९, १, १, ४३[२];३,३,१८[२];१०, ६,१,२[३];७; १०[२];१३,३,८,६;१४, ५,४,१०; ७,३, ११; तै. १,२, १,१८; २, ६,११,९;१७, ६;७; ८,५, २;३, ७,१,१; तां. ६,९, २२; १३,२, ३; जै. ६[६]: ष. ५,२; गो. १, १, २;२७;२,४;५,२५[३].

पृथग्-वर्त्मन्- -र्त्मा श. १०, ६,१, ७; ११; –र्त्मानम् श. १०, ६, १,७[२].

पृथग्-वादि(न्→)नी- -म् श. ८, ७,२,३.

पृथङ्-नामधे(य→)यी- -यीः गो. १,२,१०.

पृथि(√प्रथ्)- -थ्ये तै. २, ७,५,१; –थिः तै. १,७,७,३.

पृथिवी- -०वि श. २,१,४, २८;६, ६,२,६;७, ३,१,२१;१३, ८,३, ३; का. १,१,४, २५; –०वि श. ५,४,३,२०; का. २,२, २,९; तै. २,८,६,५;३, २,९,२; तैआ. ६, ७,१–३;१०, १,१०; मं. २, २, ७; –वी ऐ. १, १६; २१; ३,६; ४८; ४, १०; २०; ३०; ५, ५: १९; २५; २८; ८,१; २७[२]; ऐआ. २,१,२;७[२];३,१[२];३; ४,१; ६,१:३,१,१; २:३; शां. ४,१४: ६,१४;८, १;९,३; २०,२; २२, १; ९; २६, १३; २७, ५; ३०, ११; शांआ. १,५;७, २;३[२]; ४; ५;७;११; २२;१०, २;११,२;५; ६; श. १,१,४, ५; २, १, १५; ५,७;३,१,१५;१७;३,४; ९;४,१, ३४;५, १,२२; ७,१,११[२]; ८,१, ४१[२];९,१, २९;३, ११; २,१,१, ८;४,२८; ३०;२,१, १९; ४,३; ११;३, १,१,४; २,२, २०; २१; ४,१९;३,१,४; ४,१;७,२, १;८, ३,२८;५,४;४,३,४,९;५,२,१८; ६,९,१७;५,१, २,४;४, ४;२,१, १८; १९;३, ५;३, १,४; ५,२९; ३७;४,३,२०; २१;६,१, १,११; १५;३,७; ३,३,१२; ५,२,३[२];७, १;१,४३[२]; ४,२, ६[२];५,१, १०[२]; ८,२,१,७;३, ३,६;५, २,१२;९, ३,१,३;४; १०,६, ४,१; ५, २; ११,१,३,३:६,३;२२; २३;५,८, १;६,३,६;१२,८,२, ३६;१३,८, ३,२;१४,१,२,१०;११; ३,१४[२]; ३,२,४;४,३,१८[२]; ५,२,३;४,२; ५,१;६,३,२;७,७[२];९,४; ८;११; ७,३,३:९,१,१४;४,१; १९;२१; का. १,१,१,६; २,४,३; ९:३,२, ८;५,३,७; २,१,४, १४;२,३,७; तै. १,२,१,१;२,१,५,१:२,९,१; ४;३,३,१;२;४,२,७;८; ६,८;६, ६,५;७,८, २;१५,३; १६, २;३; ८,४,८; ५,५;७, २:९,२; ३,२, ३,२;५,६:६,१; ९,१२; ३,१,२; ६,२;८; ११;९,१०; ७,१, ९;४, १५;५,५;६, १५[२];७, ४;७; १२; ९,४,८;१०,८,७;११,१, ६;१२, ५,१; तैआ. १, ६,३;२, १३,१; ३,२,१;७, १;९,१;४, १,१;१७, १;४१, १;६; ४२,३; ५;६,५,२; ७,१;२; ७,३, १;७, १;८, १,१; २,१; ८,१;९, ९,१[२]; १०, २३, १;६३, १[२]; तां. १०, १, १; ४; १;१५,४,८;२०, १५,२;२१, ३, ७; जै. ११७;१२४; २१२; जैउ. १,१,१, ३;२, १;५, ५;२, ३,२; १५,३,६; ३,५, १,६;८; ४,११, १, ११; १२, १,१;२[२]; मं. १,३, ७; सा. १,१,५; ष. १,२; ४,१; ६;५,७; गो. १,१,२९;३३[३];३४; २,९[२];१२;१६; २२; २४;३,१४; ५,१५;२५;२,१,२;२,७;९;३,२; ५,१०; –वीऽइव ऐआ. ५, १,१; श. २,१,४,२८[२]; –वीः श. ३, ५,१,३१; तैआ. ४, ४२,५[२]; जै. १२१; २०९; –वीम् ऐ. १, ९; १९;२,६;५,२७;३२; ६,३५; ७, ३; ५; ८,२१[८]; २२; २३[४]; २७; ऐआ. ३, १, ३; शांआ. ७, ११;१०,२;११,१; श. १, २,१, ७;३,७; ४,७[३]; १५;५, २;३; ७;

CC-0. In Public Domain. Gurukul Kangri Collection, Haridwar

१२^{३};१९^{२}; ४,१,१३; १४; २,१, १,७; ३,४,३६; ३,२,२,२०^{२};५, २,१४; ३,१४;७,१,१४; ३२;२, १; ४,५,७,८; ६,९,९; ६, १,१, १३;२,१;३,३,११^{२}; ५,१,५;७^{२}; ७, २,१३^{२}; ८,२, ६^{२}; ७, ४,१, १९^{२};२०^{२};२८;२,५;७^{३}; ८,७,३, १३; १०, ६,१,४; ११, १,६,८; ५,६,३; ७,२,६; १३, ५,४,१३; १४, ६,२,१३;३,२; ७,७; ९,१, १९^{२};४,५; का. १, ४,१,२६; २, १, ४,५: २,१,२०; २,५^{२}; ८;३, २^{२}; ३;७^{३}; १०^{३};१८; तै. १,१,३, ३^{२};६;२,१, २;४,३, ३^{२};५,७,१; २,१,५,८;४,३,५^{२};४,३;५,२;६, ८^{२};७,५;६,१०,६; ८,८,२;३,१, १,६; २,६; २,७,२^{२}; ९,२^{२};१३; ३,६,५; ९,१०; ६,६,२; १३,१; ७,२,४; ४,१२; ६,१२;१३;१०, ३; १२,४; १०,२,१; ४,३^{२};१२, ६,३^{२}; तैआ. १,३,३;८,३: ९,५; ३०,१; २,६,२;३,४,१; ४,३,१; ५,२;९,३; १३,१; ४२,५; ५,२, ३^{२}; ४, ५; ८, ३;९,५; ६,१,४: ५,२;६,१; २;७,१^{२}; ३:८,१^{२};९, २^{२};८,२,१; १०, १,१४; २३,१; तां. १,२,१; ९,५; ६, ४,२; ९, ९,१२; जै. २७;८८;११७;२१०; जैउ. १, ११,२, ७;८; १४, ३, ९; १५, ३, ६; ३, ५, १, ५; ४,३, १,३; मं. १, ७, ५; २,८, ४; ष. १,५^{२}; २,१; ४,७; ५,७: गो. १,१,६^{२};१७;३९; २,९^{२};१२: २१^{२};५,१६;२५^{२};२,६,१४^{३};-व्यैः श. ५, १, ५,२१; –व्या शांआ. १०,२; श. १, ८,१,१९^{२}; ३,२, २,२१^{२};६,४, १३;१४^{२}; ४,२,१, १९^{२}; तै. १,१,१, २; ३,३,६,५; ५,१३,१^{२}; जैउ. १, १४,२, १०; ४, ११, ३, १३; –व्याः ऐ. १, १३;२८;२,२;५, ३२; ऐआ. २, १,७;३,१,२^{२};२,५; शां. ६,१४: २३,३; शांआ. ८,८; श. १, १, २,२३^{२};२,१,७; २,३,४,११; ३, १,१,११;३,४.३^{२}; ५,३,२२; ४, २,४,२४;६,९, १२^{२};६, २,३,८; ३,१,३८^{२};२,९^{२}; ३, १३; ४,१, १^{२}; २^{२};५, ४, ३: ४^{२}–८^{२}; ६, ३,९; ७, १, १, ३; ३, १, २०; ४,२,२७; ५,२, २१; ८,२,१,२; ७;१५;१७; ३,१,१; ६,३, २०^{२}; ९,२,१,१५; ३,२६; ३४; ४, ४, १३; ११,५,३, ७; १२,५, २,४; १३,५,१,१२;२,२१^{२}; १४,१,२, ९–१२;२०;३,१४;६,७,७;८,३; ४;६;७;९,४,१; का. १, १,१,२; ५^{२};१०;४,१,९: २,१,२,१६^{२};४, ५;२,२,९; १०^{३}; ३,१७^{३}; तै. १, १,३,४^{३};२,१,२^{२};४; ५;१६;२२; २३;४,६,२;५,२,६; ५,२; ४;७, १:२,४,३,२;७,२; ६,७,१;८,२; ८,३,२;६;५,४^{२}; ७,५; ३,२,२, ६;३,२;९,४^{३};५^{२}; ३,२,१; ५,७, १;८,१^{२};६,१, १; २,१:३,२; ७, ६,१९;७, १४;९, ५,५^{२}; ११,१, ५; तैआ. १,१०,५; ४,७,२;११, २;५,२,८;९^{२};६,६; ८, ३;७, ३; १०,२; ८,१,१; तां. १, २,९;४, ५,१९;६,६,१७; १४,२,१; जैउ. ३,४,१,६; आ. २, ५,१;२०,७; मं. १,५,११: १३; ष. ४, १;६; गो. १,१,६;५, २४; २,१,२; २, ७^{४}; –व्याम् ऐ. १,९; ३,६; ५, २०;७,९; १३; ऐआ. ३, १, २; शां. २६, १५^{२}; शांआ. ५,१; ७, ४; श. १,१,२,२२^{३}; २,४, १६^{२}; १७;१९; ५,४; ३,३,९^{२}; १०;९, ३,१०; २,१,१,२;६; १४; २,१, १४;१५; ३,५,१,३२^{२};६,१,१५: ३,७;७, २,३;८,५,९^{३};९,४,१२; ४,२,२,९; ६,१,२,११;३, २,२; ३,१४^{२};५,४,१२^{२}; ७,१,१,२३^{२}; ८,६,१,५^{३}–९^{३}; ९,१,१, ३७;२, १,१५;५,१, ५३^{२}; २,६; १३,८, २,५^{२};१४,१,४,८^{२}; ३,१, ८^{२};५, ५,१;६,७,७; का. १, १,१,२;४; १०;२,१,९;१०;२,१,२,१५; २, २,९–११;३,४^{२}; तै. १, २,१,१; ३,२,७;२,४,७, ११;५,४,३; ८, १,५;३,२; ८; ३,२,९, ४;३,६, ३;५;८;६,१०,२; ७,३,६; ७;६, १०^{२};१०,१; ८,३,६; ११, १,७; ६,४;१२,६,२^{२}; ३; ४; तैआ. १, ५,१; २०,१; ४,३,२;११,२; ५, ३,६;९,५; ९,९,१; १०, १,१४; तां. ५, ५, १९; जैं. १११; जैउ. १,१,२,२;२,३,२; १४,१,३; ४, १०,३,५; ९; ष. १, २; सा. ३, ७,८; गो. १, ३,१४^{२}; २, ३,२; –व्यै ऐ. १,१३;२६;२,२;३,४८; ८,१५^{२};२३; श. १, १, २, २३; २,४,१७;५, १८^{२}; १९; २,१,१, २;६;७^{३};३,३,१,४^{२}; ५,३, २०^{२}; ६,१,१२; ७,१,५; ४,६,९,९;५, २,१,१८^{३}; ३,५,३७; ४,३, २०; ६,३,१,१३^{२};४१^{२}; ३,१३; ६,३, ९;७,३,१, २०; ४,२,२७; ५,२, २१;१०,६,३,२; ११,७,४,४;८, ४,६;१२,७,२,१४; १३,८,३,३; १४,१,२,९; ३,२,४; ४,३, २७; ५,५,१;९,३,६; का. १, १,१,४; २,१,२,१६;२,२, १०; तै. १,१, ३, ७; २,१, १८; ७, ९,५; ३, २, ९, ८; ३,६, ३; ७, ५, ३; १०, २; ३; ८, ७, ३; १७, १; २; १८, ४; ५; तैआ. २, १२,१; ३, ५,१; १३,१; ४, ९, ३;६,६,१;२;७,३; १०, २,१;३, १;४,१; तां. १, ९, ५; जै. २६; ११७; जैउ. ४,११,५,१२; १३; मं. २, १,५; सा. ३, ८, २; गो. १,१,१४;२,२,४; –व्योः तै. ३, ५,१०,१.

Digitized by Arya Samaj Foundation Chennai and eGangotri

पृथिवि-क्षित्- -तः तैआ. १, १२,४.
पृथिवि-त्व- -म् तै. १, १,३, ७.
पृथिवि-स(ष तै.)द्- -दम् श. ५, १,२,६; तै. १,३,९,२.
पृथिवि-स्पृश्- -क् तैआ. ४, ८, ४;५,७,८.
पृथिवी-तस्(:) ऐआ. २,१,२[२].
पृथिवी-पति- -०ते तै. ३, ११, ४,१.
पृथिवी-प्रतिष्ठ- -ष्ठः जैउ. १, २, ३,९:१०.
पृथिवी-मय- -यः श. १४, ७, २,६.
पृथिवी-लोक- -म् श. १४, ६, १,९.
पृथिव्य(-विऽअप्ऽते-)स्तेजो(-जस्ऽवा-)वाय्वा(-युऽआ-)काश- -शाः तैआ. १०,५६,१.
पृथिव्या(-वीऽआ-)यतन- -म् ऐआ. ३,१,३; शांआ. ७,११.
पृथिव्यु(-वीऽउ-)पर- -म् ऐआ. ५,३,२; जैउ. १,२,३,१.
पृथी- -थी श. ५, ३, ५, ४‡; तां. १३,५,२०.
पृथु- -थु ऐ. ६, ३५; श. १, ४,३, ४[३];२७[२]; ४,३,३, १८; ५,४,४, २२[२];२३; ६,३,३,१९;४,४, ३[२], तैआ. ३,११, ८; जै. १३६; गो. २,६,१४; -थुः शां. २१, ४; तै ३,५, २, १; ५,७, ५; जै. ९७; १२३; जैउ. १,२,३, ९; ११, २, ६; १४,४,१; -थुःऽइव श. १२ २,४,६; गो. १,५,४; -थुना श ६,४,४,२१[२]; -थुम् श १,२,२, ९[३];१०;६,३,३, १९; का. २,२, १,७[२].
पृथ्वी- -थ्वी ऐ. ४, २०; तै. २, ८,२,५;४,८;३,१,१, १२; तैआ. १०, १, १६; २१, १; सं. ४; -थ्वीम् शां. ८,४; श. ७, ४,१, ३३. पृथिवी- द्र.
पृथुक- -काः तै. ३, ८, १४, ३; -कैः तै. ३,८,१४,३[२].
पृथु-पाजस्- -जसा ऐ.५,६;-जसे ऐ. ४,३०; शां. २०, २; २१, २; २२,१; -जाः तै. ३,६,१,३.
पृथु-बुध्न- -ध्नः श.१,१,४,७:का. २,१, ३, १२[३]; -ध्नम् तै. २, ५, ६,१.
पृथु-बुध्नी- -म् ष. ४,३.
पृथु-रश्मि- -श्मिः तां. ८,१, ४; १३,४,१७[२].
पृथु-श्रवस्- -वाः तां. २५,१५,३.
पृथु-श्रोणि- -णिः श.१,२,५,१६; ३,५,१,११; का. २,२,३,१५.
पृथु-ष्टुका- -०के श. १४, ९,४, २०; मं. २,६,२.
पृदाकु- -कुः शांआ. १२, ६; श. ४, ४,५,३[२]; -कौ तै. २,७,७,१.
पृश्नि- -श्नयः श. ७, ३,१,३६; ८,७, ३,२१; तै. ३, ११,६, २; तां.९, २,१९; सा. १, १,१७; दै. २,५: -श्नि श. ९, २,३,१४; तै. २,२, ६,१;८,८,२; तां. १२, १०,२३; २४; श. ७,३,१, ३६; ९,२,३, १६; -श्निः ऐ. १, २१;५, २३[३]; शां. ८,६;२७,४; श. १, ८, ३, १५[३];२,१,४,२९;५,१,३,३[३]; ६, २,३;८,७,३, २१; ९,२,३,१४[२]; १८[२];४,३,६:१०,४,३, १८;५,४, १५;१६; का. १, १,४, २६; तै. १,४,१,५;७,३,५:२,१,१,१; ७, २,२; -श्निना मं.१,३,८; -श्निनी आ.जैआϕ. १,३७;-श्निम् श.५, १,३,३[२]; ९,२,३,१४; ४७;१०, ४,३,२२; तै. १,४, १,४; ८,३, २; -श्निभिः तैआ. १, २७, ५; -श्नीः तां. २१, १४, ७; -श्नीन् तैआ. २,९,१; तां. २१, १४, ७; -श्नेः श. ९,२,३,४७; तै. २,८, ५,७.
पृश्नि-ग(र्भ→)र्भा- -र्भाः ऐ. १, २०;३,३०; शां. ८,५; श. ४,२, १,८;१०.
पृश्नि-प(र्ण→)र्णी- -म् श. १३, ८,१,१६.
पृश्नि-मत(मतुप्)- -त् ऐ. ५,६.
पृश्नि-मातृ- -०तरः ऐआ. ५, १,१; तै. २, ४,४,३;५,२,३.
पृश्नि-व(त्→)ती- -तीः तै. २,२, ६,१.
पृश्नि-स्तोत्र- -म् जै. ३५.
पृश्य(√स्पृश्)- -श्यः,-श्यम् गो. १, ४,२३.
पृषत्(√पृष्)- -षत् तै. २, ४,४,१; २; -षतः श. ५, ३,१,६; ५,१, १०; जै. २०७; -षन् श. ५,३, १,६[२];५,१,१०[२].
पृषती- -ती श. ५, ५, २, ९; -तीः श. १, ८,३, १५[२]; तै. २, ४,४,३; -तीम् श. ५, ५, २,९.
पृषदा(-त्ऽआ-)ज्य- -ज्यम् श. २, ५,२, ४१[३]; ४,२:६,३,३: ३,६, ३,६[२];८,२,२४[३];२५[२];३,८;४.७; ८[२]; १४,९,४,२३; का. १,५,१, ३६[३];३,२;६,३,३; तै. १, ६,३, २[२]; तैआ. ३,१३,४; -ज्यस्य श. ३,८,३,५;३३; १४, ९,४, २३; -ज्येन तां. ५,१०,१२.
पृषदाज्य-व(त्→)ती- -म् श. १२,५,२,७.
पृषति- -तयः तै. ३,३,९,४.
पृषोदर- -म् तै. ३,८,२३,३.
१पृष्ट- -ष्टः सा. ३,४,३.
पृष्णि-मत्- -मान् ऐ. ५,७.
२पृष्ट(√स्पृश्)- -ष्टः ऐ. ७,९[२]; ९, ५,२,६[२]: तै. ३,११,६,४[४].
३पृष्ट(√प्रच्छ्)- -ष्टः श. ३, ५,४, १७; जै. १७२; -ष्टम् सं. ३.

†='-वी-स-' इति य. ९,२, । ‡ '-थु-' इति अज. मुपा. चिन्त्यः । ϕ 'पृश्नी' इति मुपा. ?।

CC-0. In Public Domain. Gurukul Kangri Collection, Haridwar

Digitized by Arya Samaj Foundation Chennai and eGangotri

पृष्टि- -ष्टयः श. ७,५,१,१३^{२},२४^{२}; ३५: ८,१,३,१०^{२}; ४,३^{२}; २, १, १५;२,६^{२}; ३,१,१३^{२};४,३,२०^{२}; ४,८^{२};६,२,७^{२}; –ष्टीः श. ११,८, ४.३; तै. २,६,५,५.

पृष्टि-तप्(:) तै. १,१,२,८.

पृष्टि-प्राचय- -मूइव श. ८, ७, १, १५.

पृष्टी-कुण्डील- -लानि गो. १, ५,३.

पृष्ठ- -ष्ठः तां. २२, १,३; ३,७:४, ६;५,१; ६,१; ११,१: –ष्ठम् ऐ. ३,२१;४,१९:२९, ५,१:४;१२: १८: ८, ३; शां. १९, ८^{२}; २२, ७^{२}: २३,२; २४,२: २५,४^{३}; ५: ११; २६,९;११; २९, ३;४; ५^{२}; ७; शांआ. २,१;श.५,२,१,४;५, ३,५:६,३,३,१२:४,१,८^{२}; ७,४, १,९^{२};२,६;८,१,१,५;२, २;५;४, ४;३,१,९;६,३,१९;७,३,१८;९, २,३,२४^{२}; १०,१,२,७; ६,४,१: ५,३; ११,७,२,६; १२, १,४,१: ३,१,७; १३,३,२,२^{२}; ३,२^{२};५, १,२;१०; तै. १, २,२,४; ४,३; ६,३,५; ७,५,५^{२}; २,४,२,६;८, ७,१; ३,७,७,४; ९,४,८; ९,१; तैआ. ३,४,१;१०,४; ७,१०,१; १०, १,१३;१६; तां. ८,८, १०; १२, ४,५; १३, ९,१६; १०,४; १५,३,१८; १९; १०,५; १६,७, ३: ११,४:१२; १५,१०; १८,४, ७; २०,३,१; ८,१;९,१; २१,४, ८;९; २२,४,५; जै. ३४; ३७^{२}; १२७; १३०; आ. जैआ. १, २३९: मं. १, १, १२; ष. १,३; ३,८^{३}; गो. १, ५, ३; २, ५,९; –ष्ठम्ऽ-ष्ठम् जै. ११३; –ष्ठात् श. ५,४,२,५^{२};९,२.३,२६^{२};-ष्ठानाम् ऐ. ४, २८; ऐआ. १, २,१; शां. २६,९; तां. ३, ११,२:३^{३};७,९, ३:८,९,७; १४,१०,९; १६,१०, ११; १८, ६,१७: १९, ५, २३: -ष्ठानि ऐ.१,१५;६,५:शां.१८,२: २४,८^{२}; २५,११^{२};१२^{२}; २९,५; २९,५; श. ७,२,३,६;४,१,४५; ८,१,३,३; ९, ५, २,८; ११,१, १,५; १२,२,१,८^{२}; ३,३, १;६– १०; १३,३,२,१;५,१,१;३,१०: ४,२०: तै. १,८,८,३^{२}; ३,९,९, १: तैआ. ५, ६, ४; तां. ४, ८, ७^{२}; ७,७, १७; ८, ५; ८; ९, १; ८, ९, ६; १३, १०, १५: १६; १४, १०, ७: १६, ५, २: १०:२४^{२};१५,६; ७^{२}:८^{२};९; १८. ८,८^{२};१०,२;३; १९,५,६;९,३: ४:११,२; २०,१,१: २,१; ३;५, १:११,२; २१,६,१^{३};९,१^{४}; १० ३:४:२२,३,३^{२};४;५: ९,४^{२};१०, २^{४}; २३,३,६;७,६:१९,४^{२};२५, १,३–५;२,२:३^{२}:जै.१३०;१३७; १६८; आ. १, २६९; ष. १,३; गो. १,५,१०^{६}; २,५,११; –ष्ठाय तै. ३,४,८,१; –ष्ठे शां. २४. ८; २५,४; श. २,१,४, २८^{२}; ४,४, ५, २३; ६, १, १, १५: ७, ४,२,२७^{२}; ८,१,२,८; ४,४; २,१,१०; ३,१, ९;२, ३^{२}; ६,१, ५; ३, १९; २०^{२}; ७, १, २१^{२}; ३,१८; ९,२, ३, ३४; १०, ५, ५, ४; ११, २, २, ६; का. १, १,४,२५^{२}; तै. १, २,१,२४; ३, ७,६,५;८,२३,३^{२}; तैआ.६,७,३; १०,१, १; तां. १, ७,६;७,८,१; १५, ३, १९; २१, १०, २; जै. ४; २१०; जैउ. १, ८, १, ६; गो. १, २, ८; –ष्ठेन श. ८, ३,१,८^{२}; तां. १३, १०,५; १५, ३,१९;२५,१,३: गो.१,२,२०†; २, ५,९; –ष्ठेभ्यः तै. १, २, २, ३; ४, ७, ७^{२}; ५,६,१;२; –ष्ठेषु श. १०, ५,४,५; ११, १, १,६; तां. ३,११,३;७,८,२;५; ष. १, ३; –ष्ठैः ऐ. ४, १९; शां. २४, ८; श.१२, २,२,१०;११: तैआ. ५,६,४; तां. ८, ९,८; १६, ५, १३.

पृष्ठ-तप्(:) ऐ. १,३०; श. ३,४,३, १९.५,४,४,७; १०,५,५,२;१४, ४,३,९.

पृष्ठ-रूप- -म् जै. ११३.

पृष्ठ-शमनीय- -येन गो. १,५,८^{२}.

पृष्ठ-स्तोत्रिय- -यान् शां. १९,१०.

पृष्ठो(-ष्ठऽउ-)क्थ- -क्थानि,–क्थैः जै. ९७.

पृष्ठो(-ष्ठऽउ-)पताप-शत-सहस्र- –स्रेग सा. १,४,११.

पृष्ठो(-ष्ठऽउ-)पाय- -म् शां. १२,७.

१पृष्ठ्य- -ष्ठ्यः ऐ. ४,१७; ५, २१; २२^{४}; शां.२६,१; श.१२,१,४,१; २,१,२;४;२,१^{२};११;३,२^{२}; ४;९; ११^{२};४,७; ८;३,१,३;७; तां. ४, १,१६;५,१३; २२,१,१; १०,१; १२,१;५; २३,१,१; ३,१^{२};४,१; ५;६,१^{२};४^{२};७,१;६;१६,१^{४}; १९, १^{२}; २४, १,४; ११,१; १८,१^{२}; २०,१^{४}; २५,१,१^{५}; २,१^{४}; १५; जै. १५७^{३}; १६८; गो. १,४,१४; १५;१७^{२};२०;२२;२३^{२};५,२^{२};३; ४^{२}; –ष्ठ्यम् ऐ. ५,२२; श. १२, १,२,२^{२}; ३,११; १८;२, ३,४^{२}; १०;३,३,७; तां. २५,१,२;२,१; गो. १,४,८; ९;१०^{२}; १७^{२}; २१; ५, १०^{२}; –ष्ठ्यस्य शां. २४, ९; श. १२, ३, ३, ६; तां. ५,२,९; जै. १६३^{२}; –ष्ठ्याः ऐ. ४, १७; तां. १९, ९, ३; ५; २४, ११, ५; –ष्ठ्यात् श. १२, २, ३, २^{२}; जै. १६३; गो. १, ४, १४; १५; २३; –ष्ठ्यानाम् शां. २३, ३;

† 'पृस्थेन' इति G. मुपा. ।

Public Domain. Gurukul Kangri Collection, Haridwar

Digitized by Arya Samaj Foundation Chennai and eGangotri

–ष्ठ्यानि शां. २१, ५^{२}:
–ष्ठ्याभ्याम् गो. १, ४, २३;
–ष्ठ्याय श. १२,२,३,११^{२}: गो. १,४,२२; –ष्ठ्ये ऐ ४, १७; श. ४, ५,४,१३; –ष्ठ्येन श.१२,२, ३,१०; तां. ४,१,१५; २५,२,२; गो.१,४,२१;–ष्ठ्यैः गो.१,४,२३.

२पृष्ठ्य– -ष्ठ्यस्य श.१३,५,३,१०; –ष्ठ्यान् श. ५, १,२,२.

पृष्ठ्य-प्रतिष्ठित– -ते श. १२, २, २,२; गो. १,४,२०.

पृष्ठ्य-स्तोम– -माः शां. २६, २; –मान् शां. २६, ७.

पृष्ठ्या(-ष्ठ्यऽअ-)न्त– -न्तान् शां. २१,५.

पृष्ठ्या(-ष्ठ्यऽअ-)भिप्लव- -वाभ्याम् गो. १,४, १४; १५; २२; २३; –वौ श.१२,१,२,२;३,१५;४,३; २,२,२; ४;८;२०; ३,१;४, १६; जै. ११८; गो. १,४,९;१०;१२; १४; १५; २०^{२}; २२; २३; ५, ३;४.

पृष्ठ्या(-ष्ठ्यऽअ-)हन्– -हनि गो. २,६,९.

पृष्ठ्या(-ष्ठ्यऽआ-)रम्भण– -णान् शां. २१,५.

पृष्वा– -ष्वा तै. ६,४,१¶.

√पृ,पिपर्ति ऐ. ३, ३५; गो. २, ६, १४^{२}; पृणति तै. २, ४, ३, ११; पिपर्तु श. ९, ५, १,३१; तै. २, ४,१,९; ७,८,२; १६,२; पिपृताम् श. ४, ५,२, १८; ७,५,१, १०; पृगस्व श. ३, ५, ३, २२; पूर्धि ऐ. ३, १९; शां. २५, ३; तै. २, ५, ८, ३; तैआ. ४, ४२,३; पृण श.३,६,१,१५; ८, ७,२,६^{२}; तै. ३,११,६,१; तैआ. १,२५,२^{२}; ६,९,२; तां. ६,४,२; पिपृतम् तै.२,८,४,८; पिपृत तां. १,४,१५; पिपर्तन तै.२,४,३,९. पूर्यते शांआ. ६, ८; श. १४, ४,२,५; ५, १,५; पूर्यतेऽइव श. ११,२,४,५.

पारयते श. ११, ८,३, ३^{२}; पारयति श. ७,३,२,१७; तां.१६,८, ८; पारयन्ति तै.१,२,४,३; तां.४, ५,४; पारयितास्मि श. १, ८,१, २;४; पारयिष्यसि, पारयिष्यामि श. १, ८, १, २; पारयन्तु तै. २, ७, १६, १: तां. १, ७,५; पारय तै. २, ४,७, ५; ८, २,५; तैआ. १०, १,१६; गो. २, ६,२; अपारयन् तै. १, २, ४, ३^{२}; तां.४,५.३^{२}; पारयेत् श. ७, २,४,२८; अपीपरः तैआ. ४,१०, ४^{२};५,८, १०^{२}; अपीपरम् श. १, ८,१,६.

पूरयति श. ८,७,२,१; तैआ. १, २५,१; ५,९, ७: जै. १५७; पूरयन्ते श. ११,४,२,१६;१७; पूरयन्ति श. १३, ८,४,२^{२}; पूरयाथ तां. १४, ३, १३†; पूरयासै जै. १९२; पूर्येथाम् श. ३,६,१,२१; पूरय श.८,७,२,६^{२}; पूरयेत् जैउ. १,६,३,८; पूरयेत तै. १,१,६,८; अपूपुरम् श. ११,५,३,७.

पारयत्-, पारयिष्णु-तम-, पिप्रत्- पद्र.

पृणत्– -ते तै. २, ८,८, ११; ३,१, ४,११.

पृणान– -नः तै. २,६,८,४.

पेय,या(√१पा)– -यः गो. २,२,१०; –याः गो.१,१,३.

पेरु– -रवः तैआ. ३, ११,६; ४,८,३; ५,७,४; –रुः श. ३, ७, ४, ६; तैआ. ३,११,७.

पेलति– -तेः दै. ३,९.

पेश(√पिश्)– -शाः ऐ. ३,१०.

पेश-शमर– -राः गो. १,५,५.

पेश-ल– -म् तै.२,६,४,२;३,३,४,५.

पेशस्– -शः ऐ. ३,१०^{३}; तै. २, ६, ४,१;४; –शसः श. १४,७,२,५; –शसा ऐ. ३, १०; –शांसि तै. २,५,१,२.

पेशस्कारिन्– -री श.१४,७,२,५.

पेशस्का(र→)री– -रीम् तै.३,४, ४,१.

पेशस्व(त्→)ती– -ती तै. २, ६,८,३; –तीः तै. २, ६,१७,५.

पेशितृ– -तारम् तै. ३,४,८,१.

पेषी– -षी जै. १८०.

पेसुक(√पिस्)– -कम् श.१,७,३,१८

पैङ्गी(←पिङ्ग)– -ङ्गी शां. २५,७.

पैङ्गी-पुत्र– -त्रः, –त्रात् श. १४,९, ४,३०.

पैङ्ग्य– -ङ्ग्यः शां. ८,९; २६,३^{२}; ४^{३};१४^{२}; २८,७; शांआ. ४, २; श. ११,७,२,८; १२,२,२, ४;४, ८; १४,९, ३, १७; –ङ्ग्यम् ऐ. ७,११; शां. ३,१; १९,९; २४, ९; –ङ्ग्यस्य शां. १६, ९; २६, १४; –ङ्ग्याय श.१४,९,३,१६∫.

पैजवन(←पिजवन)– -नः ऐ.८,२१; जै. १७१; –नम् ऐ. ८, २१; –नस्य जै.१७१;–नाय ऐ.७,३४.

पैतामह(←पितामह)– -हात् ऐ. ७, १७.

पैतुदारव(←पीतुदारु)– -वाःऐ.१,२८; श. ३,५,२,१५; –वेण तां. २४, १३,४;–वौ श.१३,४,४,५;८ϕ.

पैतृ-मत्य(←पितृ-मत्)– -त्यः, –त्यम् श. ४,३, ४,१९.

पै(त्र→)त्री(←पितृ)– -त्रीः शां. २६,८.

पैद्व(←पेद्व)– -द्वस्य आ. १,१३४^{३}‖.

पैल्व(←पीलु)– -ल्वस्य जैआ. १, १३४$.

¶'प्रुष्वा' इति =अ.१८,३,६०;'पृष्ठा' इति कालि.मुपा.सा. च चिन्त्यौ । †'पूरयाय' इति मुपा.अशुद्धः । सा. अप्यशुद्धः इति C.∫'-ङ्ग्याय' मुपा.स्वरः? । ϕ'-रुवौ-' मुपा. ‖'-द्वव-' मुपा.भ्रष्टः । $'पैलस्य'आ.मुपा. ।

CC-0. In Public Domain. Gurukul Kangri Collection, Haridwar

Digitized by Arya Samaj Foundation Chennai and eGangotri

पोतृ- -०तः शां. २८,५; –ता ऐ. ६, १०–१२;१४; शां. २८, ३^{२}; तै. १,४,८,१: तां. २५, ४, ५; गो. १,२,१९;३,५:५,२४; २,२,२०: २१:२२; –तारम् श. १२,१,१, ८; गो. १, ४,६; –तारा तै. ३, ६,२,२:१३,१; –तारौ तै. ३,७, ४,१२; –तुः ऐ. ७, १; तां. १८, ९,१५: गो. १,२,१९;३,५; १८; –त्रे श. ४,३,४,२२.

पोतृ-तम- -म् तै. ३,७,४,११.

पोतृ-त्व- -म् गो. १,२,१९.

पोत्रीय,या- -यः गो. १, २, १९§; –याः ऐ. ३, ५०; –याम् तै. ३, १२,९,५: –यायै ऐ. ६,१४.

पोप्रि‡- -म् जै. ६२^{२}.

पोप्लूयत्(√प्लु)- -यन्तः ऐआ. १, ३,५.

पोष(√पुष्)- -षः ऐ.४,२७^{२}; –षम् ऐ. १,२८; शां. २१, ५; श. ४, ५,४,९;११,४,३,१९; तै. १, २, १,२१;२,८,७,९; तैआ. २,५,१: तां. २१, १०, ९^{२}; ष. ३, ७^{५}; –षान् तै. २,३,३,२; तां. ८, ४, ४;१९,५,१०; २१, १०, ५; ७: २२,७,२^{२}; सा. ३,३,४^{२}; –षाय श. १,९,२,३३;५,२,१,२५; ६, ६,३,९;८,३,४, १०; १३,२,९, ८; तै. ३, ८,३, ६; ९,७,३; –षे श. ९,२, ३,८^{२}; –षेण श. ६,६, ३,८^{२}; तै. १,२,१,५;१९^{२}; तैआ. ४,७,५; –षैः श. २, ४,१,१;४, ५,६,४;६,९, २४; का. १, ४,२, १; तै. ३,६,२,२.

पोष-वत्- -वन्तौ शां. ५,५.

पोषयिष्णु- -ष्णुः जै. १५०.

पोषुक- -कः ष. ३,७^{२}.

पौंश्चलेयु(←पुंश्चली)- -यः तै. ३,८, ४,२.

पौंसायन(←पुंस्)- -नः श. १२, ९, ३,१;३; –नम् श. १२, ९,३,२.

पौंस्न- -स्नानि शांआ. ३,७.

पौंस्य- -स्यानि तै. २, ४, ५, २: –स्येन तै २,७,१७,३^{३}.

पौञ्जिष्ठ(←पुञ्जिष्ठ)- -म् तै. ३,४, ५,१.

पौण्डरीक(←पुण्डरीक)- -कः तां. २२,१८,५; –कम् शांआ.११,४.

पौण्य(←पुण्य)- -ण्यः तां. २०, ११,४.

पौतिमाष्यायण(←पूति-मास्य)- -णात् श. १४, ५, ५,२०; ७,३, २६.

पौतुद्रव(←पितु-द्रु)- -वौ तै. ३,८, २,१.

पौत्र(←पुत्र)- -त्रः श. १,४,२,४;५, १,१०;–त्रम् ऐ. २,७; श. ६,१, २,१३^{२}; ८,१.३,५: तै. २,१,८, ३; मं. १,१,१०; ११;५,१०;११; १३; –त्रान् ऐ. ७,१०.

पौत्र-सत्य- -म् मं. १,१,१४.

पौरुकुत्स(←पुरु-कुत्स)- -त्सः तां. २५,१६,३.

पौरुमद्र(-पुरु-मद्र-)- -द्रम् तां. १२, ३,१२; १४; –द्रे आ. जैआ. १, ३९†; –द्रेन तां. १२, ३, १३^{२}; १४.

पौरुमीढ(←पुरु-मीढ)- -म् जै. ४४^{२}; आ. जैआ. १,४९.

पौरुशिष्टि(←पुरुशिष्ट)- -ष्टिः तैआ. ७,९,१.

पौरुहन्मन(←पुरु-हन्मन्)- -म् तां. १४,९,२८; आ. १,२४३;२७३; जैआ. १,२७३.

पौरुषु(←पुरुष)- -षः श. १४, ७,१, १२;१३; –षेण शांआ. १५,१.

पौरुष-काम- -मः,–मस्य शां.४,९.

पौरुषमेधिक(←पुरुषमेध)- -म् श. १३,७,१,८.

पौरुषेय- -यः श. ८, ६,१,१६^{३}.

पौरुषेयी- -य्याः तै.३,६.११,१.

पौरोडाशु(←पुरोडाश)- -शेषु श. ६, ८,१,१.

पौर्णमासु(←पूर्ण-मास)- -सः गो. १, ३.२२;२,१,१२^{३}; –सम् शां. १, १;३,६; ४,१४;५,८^{२}; १८,१४^{२}; श. १,६,२,६^{२};४,१२; १३;८,३, २; २,५,२,४८;६,२,१९; ११,१, ३,२; १२, ३,५,४; तै. ३,७,४, ४; तां. २५, १०,८; जै. १२०; गो. १, ५,९; २, १, १२; २६^{२}; –सस्य श.१,६,२,६;३,१५;३१; –सात् शां.१,४;८,२;१८,१०;–से शां. ४,१४;१५,२; –सेन ऐ. १, १; शां. ३,५; ४,१२; ५, २;४; ७; श १,६,३,१५; ३१;३६;२, ४,४,१४;५,२,४८; ६,२,१९;३, १३; ५, २,३,७; ६,२,२, १९^{३}; ११, १, ३, १; २^{२}; ४; ५; ६^{२};७^{२}; २,४,१०^{२}; ५,४; का. १, ३,४,८; ५,१,३८;६,२,८; ३,९; तां. २५, १०,८; जै. १३२; गो. १, ३, २१; २, १, २०; २२; २५.

पौर्णमासी- -सी ऐ. ७, ११; शां. ४,४; ८;१२; ५,१; श. १, ६,३,३५; २,६,३,१२^{३}; ६,२,२, १७;१८;३०; ११,२,४,२; १३, ४,१,४; तै. ३,१,१,१२^{२};४,१५; १०,१,१; ११,१,१९; तां. २३, ६,४; सा. २,४,९; ष. ४, ६;७; गो. २, १, १०; १९; –सीः जै. १६४^{१}; –सीनाम् शां. ५, १^{२}; गो. २,१,१९^{२}; –सीम् ऐ. ७,८; ११^{२}; शां. ३, १^{२}; श. १, ६,३, ३६; ११, १,३,६;७^{२}; ७,४; गो. १, १,३९; –स्यः श. ६, ४,२, १०; ११, १,२,१०; ११; तै. १, ५, १२, २; तां. १०,३,११; जै. १६४^{३}; ष. ३,१; –स्याः का. १,

§'-त्रिया' इति कालि. मुपा. । ‡=पप्रि←प्र-प्र । † '-मुद्रे' इति जैआ. मुपा. ।

CC-0. In Public Domain. Gurukul Kangri Collection, Haridwar

Digitized by Arya Samaj Foundation Chennai and eGangotri

३,४,५;७;९^{३};६,३,९; तां. ५,९, १२; –स्याम् शां. ३,५:६;४,१: ७; १०; ११; ५, १^{२}; शांआ. ४, ३;९; श. १,२,२,४; ८,३,२:२, ४,४,७; ११;१५^{२}; १६^{२};२०; ६, २,२,१६; १७^{५}; ११, १,१,७;५, ३;२,४,९; का. १,३,४,९^{३};१२^{२}, तै. १,८, १०, २; तां. १८,११, ८; २५, १०, ७; सा. ३, ४,८; गो. २,१,५; १९^{२}; –स्यै श. २, ६,३,११:१३; तै. ३,१,४, १५^{२}; –स्यौ श. २, ४, ४, ६; ११, १, २,१३; का. १,३,४,४.

पौर्णमास्य(-सीऽअ-)मावास्या- -स्ये गो. १,५,२३.

पौर्वातिथ(←पूर्वातिथि)- -थानि आ. जैआ. १,१६३.

पौलुषि(←पुलुष)- -षये जैउ. ३, ७, ३,२;–षिः श.१०,६,१,१; जैउ. ३, ७,३,२: –षिम् श. १०, ६, १,५.

पौलुषित- -म् जैउ. १,१२,५,१.

पौलोम(←पुलोमा)- -मान् शांआ. ५,१.

पौलोम्नी- -म्न्या जै. १९८.

पौल्कस(←पुल्कस)- -सः श. १४,७, १,२२; –सम् तै. ३, ४,१४,१.

पौष(←पुष्य)- -षम् आ. १, १३६: १८०; २०२;२१०; ४२२; जैआ. १,१३६; –षाणि दै. १,१३; –षे आ. १,१४८.

पौषी- -षी तां. १८,१,१५; सा. २,४,९.

पौषण- -म् जैआ. १,७५.

पौष्करसादि(←पुष्कर-सद्)- -दिः शांआ. ७,८.

पौष्कल(←पुष्कल)- -म् तां ८,५,६; जै. ५२; आ.जैआ. १, ५६६.

पौष्ण(←पूषन्)- -ष्णः शां. १२, ८; श.२,५,१,११;४,७^{२};५,२,५,८^{२}; ३,१,९:५,२,७; का. १,४,३,९; ५,३,७^{२}; तै. १,७,२,५;२,७,२, १; तैआ. ५, ११, ४; –ष्णम् ऐ. ५,२६; शां. ८, ४; श. ३,१,४, १९:९,१,१०;१२; ५,२,५,५;३, १,९;४,५,९; ११,४,३,५; ५,२, २; १३,३,८,२; तै. १, ७,३,५; २,१,७,१; ३, ८,२३,२; ९,१७, २; गो. १,३,१२; –ष्णाः श. ५, २,५,६;७; तैआ. ५, ७,२; –ष्णे जैआ. १, १४८; –ष्णेन श. २, ५,२,३५; तै. १,८,४,२.

पौष्णी- -म् शां.८,४; श.१३,४, १,१४.

पौष्णा(-ष्णऽअ-)न्त- -न्तानि शां. ५,३:८; गो. २,१,२१.

पौष्पिण्ड्य- -ण्ड्यः,–ण्ड्याय सा. ३, ९,८.

√प्याय्(→पी), प्यायताम् श. ३,४, ३,१८; पीपिहि† श. ८,२, १,५; पीपिहि तै. २,५, ८, ११; तैआ. ४,१०१^{१०};२^{२}; ५,८,६^{४}. प्याययति जै. ८४; प्याययन्ति जै. ४८.

प्यायमा(न→)ना- -नाः तै. ३, १०,१,१.

प्याया- -या तै. ३,१०,१,१.

प्र ऐ. १,२६; २,३५^{२}; ४०^{२}; ४१^{२};३, ११^{२};२६^{३}; ४,२९^{३};३०^{४};३१; ५, ४^{३};५^{३};६^{२}; १२; १३;१६^{५}; १७^{६}; १८;२०;२१;६,११;१८; ऐआ.१, १,१;२,१;५,२; ५,१,१;२,३;४; ३,१; शां. ८,१;९,२;१५,२;२०, २;२१,३; २२,१; ९^{४}; २३,७;८; २४,१^{२}; ७;९; २५,३; २६,१०; १७;२७,२;३०,९; श. १, ४,१, ४^{२};५^{३};६^{५};७^{२};८^{३};९^{४}; ३,३;७,२, १७; ३,४,३,२१;४,२,१,२९^{३};६, ६,७^{२};२,४,२,५;१३,१,८,१; तै. १,२,१,९;२,६,१०,१;८,१,१;२, २;३,२;४,७;५,१;७,५; ३,५,२, १; ७,९,५;१०, ४, ३; तैआ. ४, १९, १; ६, ११, १^{३}; तां. ९, २,२;१०,६,१; ११, ३,१;५,१; ९,२;१२,७,१:२; १३,१९; १३, ७,५; १४,१,३; जै. ६६^{२}; १६८; जैउ. २,३,३,४^{२}:४,८,३,७; सा. १,४,१७; १९;७,४; २,५,३; ४; ८,१;३,४,५^{२};११; ५,५; गो. २, २,४;३,१३;४,१६; प्रऽप्र तां.८, ६,११;जै.६२;प्रऽइव तै.२,३,९,९.

प्रउग- -गः शां. १९, ८; १०^{२}; २०, २^{२};३^{२};४^{२}; २१,२^{२}; २२,१;२;३^{२}; ७; २३,१;६; २४,५; २५,१–३; ११;२७,२; शांआ. १,२^{२}; –गम् ऐ. ३,१;२^{२};३;४,२९;३१; ५,४; ६;१२;१६;१८;२०; ऐआ. १,१, ३^{७}; शां. १४, ४^{६};५; २८,९; श. १,१,२,९;३,५,४,३; ८,६,१,६; १३,५,१,८; का. २, १, २, ९; गो. १, ३,५; २,३, १२; –गस्य शां. १४, ५; –गाः शां. १९, ८; २६, १५; –गाणाम् ऐआ. १,२, १; –गे ऐ. ३, २^{२}; ऐआ. ५,१, १; शां. १४,५; २४,१; २८, ९; श.१३,५,१,८; गो. २, ३,२३^{३}; –गेण ऐ. २,३;३,१४; शां. १५, ५; श. ८, ६, १,६; –गेभ्यः ऐ. ३,२; –गौ शां. २४,१.

प्रउग-चित्- -तम् श. ६,७,२,८.

प्रउग-त्व- -म् शां. १४,५.

प्रऽउग्य- -ग्ये श. ३,३,४,९.

प्र√कम्प्, प्रकम्पयसि श. ११, ५,३, ४; प्रकम्पयामि श. ११,५, ३,७.

प्र-करण-ज्ञ- -ज्ञः गो. १,१,३०.

प्र-कटितु- -तारम् तै. ३,४,८,१.

प्र-कामु- -माय तै. ३,४,७,१.

† सा. (ऋ. ६,१७,३; अ. २०,८,१.) आप्यायस्वेत्यर्थयन् √प्यायतेरेव निष्पित्सुः प्रतीयते। म. उ. एतयोरपि नार्थे भेदः। परं म.द. (य. १४,२) इत्येतौ '√पि (तुदा.)' इत्यस्य रूपमाहतुः।

CC-0. In Public Domain. Gurukul Kangri Collection, Haridwar

Digitized by Arya Samaj Foundation Chennai and eGangotri

प्रकामोद्य(-म√वद्)- -द्याय तै. ३,४,६,१:-द्येनऽइव श. ३,२,४,१६: ५,३,११‡.

प्र-काल्यमा(न→)ना- -नाः सा. ३,३,१.

प्र√काश्,प्रकाशन्ते सा. ३,७,८.

प्र-काश- -शः तां. २,८,२:३,९,२: १३,४,१७; १५,३,३१; १८,७,७; १९,१,५:१७,३; २५,१५,४; जै. ६:८९; गो. २, ५,८; -शम् ऐ. ५,२३^{८}; ऐआ. २, १, ७; तै. १,८,२,३; २,२,१,४^{३}; ६,३;४^{२}; तां. १, ६,७; जै. ११७; -शम्ऽइव शां. १७, ९; गो. २, ५, ५.

प्र-काशयत्- -यन् सा. १,७,१५.

प्रकीर्ण-,प्रकीर्य प्र√कॄ द्र.

?प्र-कु-व्रता- -तायै श. ३,७,२,३†.

प्र√क्रु,प्रक्रुणुते तै. २,८,३,३.

प्र-कृत,ता- -तःष.४,७;-ता गो १,३,१६^{२};-ते श.३,५,३,२५;६,१,२५

प्रकृत-ता- -ताय श.६,५,३,८: ४,१५.

प्र-कृति- -तिः गो. १, १,२४; २९ -त्या ऐआ. ५,३,१.

प्रकृति-लीन- -नस्य तैआ. १८ १०,३.

प्र-कृत्य सा. १,८,४.

प्र-कृष्य(√कृष्)- -ष्यः तां. २५, १०,५.

प्र√कॄ,प्रकिरन्ति श. १३,७,१,९;८,४,३; प्रचकार जै. १९८; प्राकिरताम् तां. १३, १२, ५; प्राकिरन् जै. ८३; प्रकिरेयुः श. ४, ४, ३, १२; प्राकारीत् जै. १९८.

प्र-कीर्ण- -र्णः जै. १९८; -र्णानि जैउ. १,४,१,६.

प्र-कीर्य जै. १८०.

प्र√क्लृप्,प्र···कल्पताम् मं. १, १, ८;९.

प्र···कल्पयन्ति श. १२, ५, २, ८; प्रकल्पयेत् , प्रकल्पयेयुः ऐ. ७,३४.

प्र-कल्पमान- -म तै. ३,१०,१,१.

प्र-कल्पयितृ- -तारम् श. ७,३, १, ३३.

प्र-केत(√कि)- -तः तै. २, ८, ९,४; तां. १,९, १०; गो. २, २, १३; -तम् तै. २,८,९,४.

प्र-केतु- -तुभिः तै. २,७,१५,२.

प्र√क्रन्द्,प्र···अक्रन् शां. २१,३.

प्र√क्रम्,प्रक्रामति श. ३,५,१,१-६; २६;६,१, ३: १०, २,३,१^{२}; तां. २५,१०,४; प्रक्रमन्ति तैआ.२,२,१: प्रक्रामेत् श.३,५,३,१९;प्राक्रमिषम् श. ११,५,१,७.

प्र-क्रम- -माः श. १०, २, ३, २; -मान् श. १०,२,३,१^{२};६; १३, ४,३,४; ६-१४: तां. २५, १०, ४: -मेण गो. १,३,२३.

प्र-क्रम्यमाण- -म् गो. १, ३, ११^{२}; १२^{२}.

प्र-क्रान्त- -म् ऐ. ५, २६: तै. २, १,७,१;८,२.

प्र-क्रीड(√क्रीड्)- -डाः आ.जैआ.१, ४८५.

प्र-क्वाण(√क्वण्)- -णाःऽइव तां.६,७, १०.

प्रक्ष- -क्षः, -क्षात् जै. १५६; -क्षे सा. १,४,१४.

प्र√क्षर्,प्र···अक्षरन् तां. ६, १०, १५; १६; प्र···अक्षाः तां. १४, ५,६.

प्र√क्षल्,प्रक्षालयति तै. ३,२,१०,२.

प्र-क्षालित,ता- -तया गो. १,३,११; १२; -तानि गो. १,३,१३.

प्र-क्षाल्य ऐआ. ५,१,३; श. १२,५, २,५; १४,९,३,१३; ४,१८; सा. १,३,७.

प्र-क्षायत्(√क्षै)- -यतः तै. २,४,१, २; ३, ७, ६, १७; २४; तैआ. २,५,२.

प्र√१क्षि,प्र···क्षिणोति जै. १६४.

प्र√क्षिप्,प्रक्षिपन्ति तैआ. २,२,१.

प्र-क्षिप्त- -प्तः गो. १,२,२३.

प्र√क्षी(→क्षि),प्रक्षिणाति,प्रक्षिणीयात् श. १,९,२,३२.

प्र-क्षीय श. १३,८,३,४.

प्र√ख्या,प्राख्यायत ऐ. २,१३.

प्र-ख्य- -ख्यः श. ३,८,३,१२^{२}.

प्र-ख्याय श. ८,४,४,२.

प्र-ग(√गम्)- -गाः जैउ. १,६,१,६; २,३.

प्र-गर्धिन्- -र्धिनः श. ५, १, ५, २०.

प्र-गल्भ- -ल्भः गो. २,१,११.

प्र√गा,प्रजिगात गो. २, २, २२; प्रागात् श. १३, ५, १, १७; तै. ३,११,९,८; प्र···अगात् तै. ३,२,२,२; प्रागुः श.३,७,३,९^{२}; प्र···अगुः जैउ. १, ४, १, ४; प्रागाः ऐ. १, ३०; शां. ९, ६; प्र···गाः श. ६, ४,४,२; प्रगास ऐ. ३,११; जै. १९०^{२}.

प्र√गै,प्रगायत तै. २,४,५, ५; तैआ. १,२९, १; प्र···गायत ऐआ. ५, २,२; तां. १२, ६,१; १४, २,४; गो. २,३,१३.

प्र-गाथ- -थः ऐ. ३,१६^{२}; १९;२३; २४; ४,१०^{३}; २९^{२}; ३१^{२}; ५,१^{२}; ८,१; शां. १५, २; ४^{३}; १८,२^{२}; २२,८; २३,२;७; २४, ५;६;७; २५,११; जै. १७४^{२}; जैउ. ३,१, ४,१-३; गो. २,३,२१; २२^{२};४, १;२^{२};३; तां. ४,३,७;८^{२};७,१३; ९,१,२; -थम् ऐ. ३, १७; १९; २०; २४; ४,१०^{३}; ऐआ. ५, २, ४^{३}; शां. १५,४; १८,२^{२}; शांआ. २,४; तां. ९, १, १; गो. २, ३, २२; -थस्य शां. १०,२; १८,३; १९, १०; जै. १७४^{२}; -थाः

‡W. मुपा. स्वरितान्तत्वं चिन्त्यम्। †'प्र-कुद्रतायै' इति का.मुपा.Egg.टि. द्र. । '-व्रत-' इति कालि. मुपा.चिन्त्यः

Public Domain. Gurukul Kangri Collection, Haridwar

Digitized by Arya Samaj Foundation Chennai and eGangotri

ऐ. ६,२१; २४; २८[३]; ऐआ. २,२, २[२]; शां. २४,४; २७,२; तां. ४,४, १; ७,७; गो. २,६,३; ८[२]; –थान् ऐ. ६,१७; २४; ऐआ. १, २, १: शां. २५, ४; २९,४; तां. ४,३, ९; गो. २, ५, १५; –थानाम् ऐ. ६,२१; गो. २,६,३; ८; –थाभ्याम् ऐ. ३, १७; –थाय गो. २, ४,४; –थे ऐ. ६, २४[२]; शां. २५, ४; तां. ८,१,६; –थेन तां. ४, ३,९; ८, १, ५; जै. १७४[२]; –थेभ्यः शांआ. २,१०; –थेषु तां. ४,३, ८; –थैः ऐ. ६,२१; शां. २९,४; तां. ४,४,११; गो. २,६,३; –थौ ऐ. ३,१७[३]; ऐआ. ५,२,२[२]; शां. १५,२; २७,२.

प्रगाथ-त्व– -म् जै. १७४[२].

प्रगाथी-कृत्य शां. १९,१०.

प्र√ग्रह्, प्रगृह्णाति श. २,५,२,४६; ६,४,३,१०[२]; ४,६; ७; ७,२,९[२]; ३,१; २; ९[३]; १०; ९,३,२,१; का. १,५,१,३६; ३८; प्रगृह्णाति श ६,७,३,९; प्रागृह्णात् तै. २,१,२, २; प्रागृह्णन् श. ९, ३,२, १[२]; प्राग्रहीः गो. २, ६,१३; प्राग्रहीष्यः गो. २,६,१३.

प्र-गृहीत,ता– -तस्य श. ६, ६, २, ११; –ता मं. २,३,१९.

प्र-गृह्णत्– -न् श. ६,४,४,१५.

प्रगृह्णती– -ती जै. १५१.

प्र-गृह्य श. ११,४,२,४; गो. २, ६, १४.

प्र-ग्राहम् ऐ. ६, ३२[४]; गो. २, ६, १२[४]; १३.

प्र-घात(√हन्)– -तः श. ३, १, २, १८.

प्र-घास(√घस्)– -सैः तां. २५,४,१.

प्र-घासिन्– -सिनः श. २,५,२,२१; का. १,५,१,१८.

प्र√चर्, प्रचरति ऐ. ३,२; श. १, ८, ३,२७; ३,४,४,१७; १९; २१; २२; ८,३,२; ४,२,५,१६; ३,५,६; ४, २,२; ५, १, ३,५; ३, ३, १०; ४,५, १५[२]; ५,१,३–७; ४, २१; ३३; १४, १, ३, १; प्रचरति श. २,५,२,३५; ३९; ३,४,४, २१[३]; ८,३,२; ४,२,५,१५; ४,२,१; ३; ५,१,१; ५,२,२,१; ३,३,१०[२]; ४, ४,१; ५,१५[३]; ५,४,२०; २१; ३३[२]: ५,१६; ७,२,२,२; ३,२,१[२]; ९,२, १,१८; १२,७,२,२०; का. १,५, १,३१; ३५; तै. १, ३,१,५; ४, ५[३]; ६, १,१; ४; ५, १; ७,३,८; ८, १,२; ३,२; ६,३; ३,२,४,१; २[३]; ३; तैआ. ५, ४, १; प्रचरतः श. ४,३,१,१०; प्रचरन्ति शां. ८,७; १२,६; श. ३,८,५,११; ९,१,२६; २७; ५,१, ३,६; १४[२]; ५,४,३४; प्रचरन्ति श. ३, ४, ४,१; ९,१, २६; २७; ५,१,३, १३[२]; १३,१, ७,२; तै. २,८,८,१; ३,३,४,१[३]; ८, १०,५; ष. ३,१; ८; तां. ५, १०, ९; ११; गो. १,३,९; २,२, ४[२]; ६[२]; प्र···चरन्ति शां. ७,३; श. ५, ४,२,५; प्रचरिष्यामः ऐ. १, १८; शां. ६, १२†; श. १४,१, ३,२: तैआ. ४,४,१; ५,१; ५,४, १; गो. २, २,६; प्रचरन्तु तै. २, ८,८,१०; प्रचर ऐ. १, १३; श. ३, ३,४,३०[२]; ८,२,२३; प्रचरत तैआ. ४,४,१; गो. २,२,६; १०; प्रचराणि श. १,३,१,३; ३,८,३, ७; प्रचराम का. २, २, ४, २; प्राचरत् शां. ६,१०‡; प्राचरन् तै. १,५, ९,६; प्रचरेत् श. ३,४,४, २५; ४, ४,२,३; ५, १, ३, १३; प्रचरेत् श. १४,३,२,२१; तै. १, ५, ९,७; प्रचरेयुः शां. १८, १२; श. ४,५,१०,७[२]; ५,१,३,४[२]; ६; १२[२]; १४[२]; ५, ४, ३४; १३, ५, ३,४: प्रचरेयुः श. १३, ५,३,६; प्रचरेम श. १, ५,३,२४; प्राचारीत् ऐ. ५, ३४; गो. १, ३, ४; प्रचारीः ऐ. १,१३.

प्रचर्यते जै. १२८.

प्र-चर(ण→)णी– -णी श. ३,९,३, ११; ४, ४,२,७; ५,२,९; –ण्याम् श. ३,९,३,३२; ४,४,२,१३.

प्र-चरणीय– -यम् श. १४, १, ३, १३; –यौ श. १४,३,१,२२.

प्र-चरत्– -न् श. १, ९,२,४; ३,४, ४,१४.

प्र-चरितव्य– -म् ऐ. १,२३.

प्र-चरितोस्(:) गो. २,२,१०.

प्र-चरिष्यत्– -ष्यन् श. ३, ४, ३, २२; ४, २३–२५; ४,२, ५, ११; –ष्यन्तः श. २,६,१,२४; ४३; का. १,६,१,१५; –ष्यन्तौ श. २,५,२, ३६; का. १,५,१,३१.

प्र-चर्य श. २, ५,२,३९; ३,४,४,१; ८,३,२[२]; ४,३,१, १३; ५,३,३, १; ७,२,२,२; ३,२,१[२]; ९,२,१, १८; तै. १,३,४,४; तां. ५,१०, १२.

प्र√चल्, प्रऽइव चलेत् तै. २,३,९,९.

प्र-चिकित(√कि)– -तः ऐ. १,९; तै. २,६,१६,१.

प्र√चित्, प्रचेतय ऐआ. ४,१,१.

प्र-चेतन– -०न ऐआ. ४,१,१.

प्र-चेतस्– -तसः तै. ३, ९,१६, ४; –तसम् श. ७,३,१,३३[२]; तै. २, ७,१२,६; –तसा तै. २, ६,१७, ५; ७,८, २; १६,२; ३, ६,२,२; –तसे तैआ. १०, १७,१; मं. २, ४,६; –तसौ तै. २, ६, ७, ४; –ताः श. ३,५,२,५[२]; तै. २,६,८, १; ३,६,३,१; तैआ. १, २०,१; तां. १,४,६; मं. २,४,६.

प्र√चुद्, प्रचोदयति जैउ. ४, १२,२, ३; ५; प्रचोदयात् शां. २६, १०;

† 'प्र च तरिष्यामः' इति आन. मुपा. भ्रष्टः । ‡ 'प्रातरत्' इति आन मुपा. ।

CC-0. In Public Domain. Gurukul Kangri Collection, Haridwar

Digitized by Arya Samaj Foundation Chennai and eGangotri

शांआ. ९,१; श. २, ३,४, ३९; १४,९,३,१३; का. १, ४,१,२८; तैआ. १,११,३; १०,१,५[२]; ६[५]; ७[४];२७,१;४६,१; जैउ. ४, १२, २,३;५;६; दै. ३,२५; मं. १, ६, २९; गो. १,१,३२[२];३६.

प्र-चोदुयत्- -यन्ता तै. ३,६,३,४.

√प्रच्छ्,पृच्छति ऐ. २,२०; शां. १२, १; शांआ. ३,२;५; श. १, ७,१, १७[२]; २,५,२,२०[३]; ३,५,४,१६; १७;८,३,५; ७;९, ३,३१; १३, ५,२,१२–१५;१७–२१; का. १, ५,१, १७; पृच्छुति श. १, ७,१, १७; ३, ८,३,६; ७; जै. १५३; जैउ. ३,२,२,४; ३,४, १; पृच्छन्ति ऐ. ४,२७; श. १,४,५,१३; जै. १७२[२]; जैउ.१,१८,३,१; गो. १,१,२७; पृच्छसि तै. २,५,५,६; पृच्छामि श. १४,६,३,१;९,२८; पृच्छामि श. १३,५,२,१४; २१; तै. ३,९,५,५[४]; तैआ. १, ८,४[२]; ५; सं. ५; गो. १,१,२५;३१;३, ११†; १३; पृच्छामः जै. १०५; गो. १,१,२४;३, २०; पप्रच्छ ऐ. ७,१३; शां. १६,९; २३,२[५];५; २६,५[३]; शांआ. ३,१[२]; श. १०, ३,४,१; ११,३, १,२; १२,२,२, १३;८,२,३; १४,६,१, ४; २,१; ३,१;४,१;५,१;६,१; ७,१; ९,१; ३०; ७, १,१; तै. ३,१०,९, ३; ११, ८,३; जै. ६[४]; ९७; १३५; १३८[३]; २०५; जैउ. १, २,३, ९; ११,२,६;१२,४,४; १४,१,२;४, १;१८,४,४;१२; ४,६,२,१; गो. १,१,३२[३]; २, ५; ११; ३,८; ४, २४; पप्रच्छुः श. ९, ५, २, १५; ११,४,१, ८; जै. ७०; ९२; ९४; प्रक्ष्यति श.११,६,३,३; प्रक्ष्यामि श. ११,५,३, ८–१२; १४,६,८, १; पृच्छात् श. ३, ८, ३, ४; पृच्छतु श. १४, ६, ९, २९; पृच्छतात् जै. १३८; पृच्छ श. ११,५,३, ८–१२; १४, ६, ८, १;५‡; पृच्छ तै.३,१०,९,३; गो. १,१,२५;३, ११; १३; पृच्छतम् जै. १८६; पृच्छत श. १४,६,९, २९; तै.२,८,९,६; ष.१,४[२]; गो. १,३, २०; पृच्छानि शां. २६, ५; शांआ. ३,१; श. १४,६,९,२९[२]; जैउ.२,३,१,३; पृच्छावहै जै.१७; १४८; १८०; पृच्छामहै जै. ३४; पृच्छाम जै. १७२; अपृच्छत् जै. १६०;१८१; २०८; जैउ. १,१७, १,४;१८,१,२; सं. ५; गो. १,१, २५;२,१३;३,८; अपृच्छेताम् तां. २५,१३,३; जै. १७; १४८; अपृच्छताम् गो. १, ३, १५[६]; अपृच्छन्त तां. १३, ३, २४; जै. ३४; अपृच्छन् तां. १०, १२, १; अपृच्छत तां. २४,१८,५; अपृच्छाम श.१४,६,३,१[२];७,१; पृच्छेत श. १३,४,२,१७; पृच्छेत् तै.३,११, ८,२; तां.१३,१२,१४; जै.१७७; पृच्छेयुः श. १२,१,३,२२; तां.५, ६,९; जै. ९२; अप्राक्षीत् शांआ. ३,१; श.१४,९,१,५; गो. १,१, ३१;३२[२]; अप्राक्षीः श.११,४,१, ९; जै.६; गो.१,१,३२; अप्रक्ष्यम् जैउ.१,१८,४,१४[२]. ३ पृष्ट- गद्र.

प्रष्टुम् श.११,४,१,३; १४,६,१,४.

प्र√च्छद्,प्रच्छादयति श. ३, ५, ४, २१;७,१,१,८[२];११;३,१,२८;८, ३,२,५;६; ५,४,४; ६; ७, २,८; ११[२];१४;३,१; २;६;४,८; १२–१७; १९–२१; १३,८,३, १३[२]; प्रच्छादुयति श. ८, ७, ४, १२–१७;१९;२०; प्राच्छादयत् श. ६, १,१,१३; प्रछादयेत् श. ८, ७, २,१४;३,६; १४,१,१,३३.

प्र-च्छुद्- -त् श.८,५,२,४[२].

प्र-छन्न,न्ना- -न्नः श. १०, ५, ४, १२; ष. २, १; -न्नाम् ष. २,१[२].

प्र-च्छाद्य शांआ. ४,१५; श. १२,५, १,१३.

प्र√च्छिद्,प्रचिच्छेद शां. ६, १३¶; श. १,६,३,२; ७,१,१; २, १,२, १६; ३,३,४,१०; ५,४,१,९;५, ४,३; गो. २,१,२; प्रचिच्छिदतुः श. १४, १,१, ९; प्राच्छिनत् जै. १८६; प्राच्छैत्सीत् जै. १४०.

प्र-च्छिद्- -दम् तै. ३,४,१४,१.

प्र-च्छिद्य श. ३, १,२, ८[२]; गो. १, २,२.

प्र-च्छेदन- -म् ष. ४,३.

प्र√च्यु,प्रच्यवते ऐ. ३,११; ५,४;५; १२; १३; १६–२१; ६, ८; २०; ऐआ. १,२,२; श. १,६, ४,१७; ७,४,१०; गो.२,३,२३;५, १४[२]; ६,२; प्र···च्यवते तै. ३, ८, ६, ५;९, १६, ३; तैआ. ५, ९,११; प्रऽइव···च्यवते शां. ७, ९; श. १२, ८,३, २१; ९,२, १२; प्रच्यवतेऽइव श२,२,१,१८;प्रच्यवन्ते गो. २, १,८; प्र···च्यवन्ते तै. १, २, ३,४; ३,६,६;६,१०, ५; जै. ७८; गो. २, २,४; प्रच्यवस्व श. ३,३,४,१४[२]; प्राच्यवत ऐ. २,६[२]; प्रच्यवेत शां. १०, ३; प्र···च्यवेत ऐ. ७,५; श. ६,७, ३,४; तै. ३,९,१२,३.

प्रच्यावयतेऽइव का. १, २,१,११; प्रच्यावुयति श. ३, ३, ४, १७; का. १, ६,१,१६; प्रच्यावयतःऽइव का.१,२,१,११; प्रच्यावुयन्ति श. २, ६, १, २६; प्र··· च्यावयतु तैआ. ६, १,१; प्रच्यावयतात् श. ३, ८,३,३; प्राच्यावयत् ऐ. ३, ३४[२];३५; प्राच्यावयन् ऐ. ३,३५.

†'पृच्छेत्' कालि. मुपा. । ‡ 'पृ-' इति मुपा. स्वरो भ्रष्टः । ¶ 'प्रति-' इति आन. मुपा. अशुद्धः ।

Public Domain. Gurukul Kangri Collection, Haridwar

Digitized by Arya Samaj Foundation Chennai and eGangotri

प्र-च्युवमान- -नम्,-नात् श. ३,६,४,१३.

प्र-च्यावुक- -के शां. १६,४.

प्र-च्युत- -तः श.३,२,४,२; तै. ३,७,१३,१; तैआ. २, ६,१; -तम् तै. २, १,३,३; -तान् ष.३,१.

प्र-च्युति- -तीनाम् तै. ३,६,१३,१.

प्र-च्योतोस्(:) श. १,१,२,२२; का. २,१,२,१५.

प्र√जन्,प्रजायते ऐ. १, १; २, १७; ३३; ३५; ३९; ३,१०;३५; ३७; ३८;५०^{२}; ५,३;२२; २३^{२}; ६,३; ऐआ. १,२,४; ३,१;४; ४,१^{२}; २,३,६; शां. ४,८; शांआ. ६,१६; श. १,५,४,३; २,४,४, १०; ९. ४,१,५; का. १,३,४,६;१२;प्रजायते श. १,४,१,६;५,२,११;१३; १४;८,१,११;९,२,११^{२};२,२,४, ७;३,१,१३;३२,३३; ४,४,२;४; १९;५,१,२२;४,११; ३, ५, ३, १६;४,५,१,९;५,८;५,२,१,१०^{२}; ८,७,१,९;१०; १७;१८; १०,३, ५,१;४; ११,१,२,२; ३,७;२,७, ३०^{२};३,२,१^{२}; १२,४,१,७^{३};१४, ६,९,३४;९,२,६^{२};का.१,१,२,३; २,४,६;१३;३,१,२२^{२};४,१;२;४, ३, १७; तै. १,३, ७,८; ५,६,६; २,१,९,२;२,१,२; ३,५;४,७;९, १०; ३, १,४, ५; ३,२,२; ३,४; तैआ.५,६,१२; तां. ३,१०,२;६, ८,१६; १०,१२,५; ११,३,५;५, १६; १८; १२,१३, २१; १३,३, १५;५,१२:१४,११,१७;२०;३३; १५,३, २९; १६,६, १०;१४,५; १६,७; १९,३,७;५,९;७,७;११, ६;७; २०,४,६; ८;११,१०:१५, ५; २१,६,४; ९,५; २२,६,५;७, ७;१४,५; २३, १३,४; २५,१८, ३; जै. ४३; ९७; १११^{२}; १२९; १४७^{२}; १५४; १८४; जैउ. ३,४, ४,७; गो. १,२,१५:२,१,१०;४, ५; ६, १५; प्र···जायते ऐ. ४, २३; श. ७, १,२, १५; तै. १,१, ४,८;५,६,६; २,१,२,८; ९;५,४; ८,३; २,४, ४; जै. १६५; १६८; जैउ. ३, ७, २, ११; प्र···जायते तां. २,७,४; ३,१०,२; २०,१२, ३; प्रजायेते ऐआ. १, ३, ४; श. १,७,२,११; प्रजायन्ते ऐ. ३,१०; ५,२२; २३;२४; ६,९; ३६^{३}; श. १,४,२,४;५,१,१०;४,२,४,१७; ५,५,९^{२}; १०^{२}; १२; १३; ७,४, २, २६; तै. ३, ११, ९, ५; ६; तैआ. ५, ६,१२; ८, २,१; प्रजायन्ते श. १, ५,३,१६; ६,३,२९; ३०; ९, २, ५^{४}; १३; ३०; २, १,१,१३; ३,१, १३; ५,१,५;२, ४†; ६,२,२; ३,५,१,११; ६,४, १५;८,२,५;४,१०;१२; १५;१८; ५,४;६;७; ९,४,२५; ४,२,५,८; ३,१,२६; ४,२,९^{४}; ५,५,१; २^{२}; ३^{२};७; ८^{३};६, ८, १८; ५, १,४, १;२,४,२; ५,१६; ७,४, २,२२; ११, १,२,४;५, ४,६-११; १७; १२, ४,१,७; १४, ६,१०,६; का. १,१,१, ९;३, १,२;७; ४,३,४; ५, १, ३; ६, २, १; तै. २, १, २, ७; तैआ. १०, ६२, १; ६३,१; तां. ४,८, ३; ६, १, ३; ३,३;८,९;७,२,६; १३,५,१८;९, ४; १०, ११; १५, ३, १७; ५, १६; १९,५,५;१८,५; २०,४,२; ८;९,२;१२,२; १६, ७; ८; २३, ११,३; १३,४; १९, ६; २०, २^{२}; २५, १६, २; जै. १९^{२}; १२९; १३१; १६४; ष. १,३; गो. २,४, ५;६,१५; प्र···जायन्ते ऐ. १,३; प्रप्रजायन्ते तै. २, ८, ५, ७; प्रप्र···जायन्ते तां. २३, ९, २; प्रजज्ञे श. १, ८, १,१०; जै. १५४; प्रजनिष्यन्ते गो. २, २, १३; प्रजनिष्येथे तै. १,२,१,१४; प्र···जनिष्यसे तै. १, १,४, ६; प्रजनिष्यध्वे श. २, २,४, १७; प्रजनिष्यथ तां. २१, २, १; प्रजनिष्ये श. ११, ४, ४, ९; प्रजायस्व श. ९,२,३,४४; प्रजायध्वम् ऐ. ८,११; मं. १,३,१३; प्राजायत शां.४,८; श. १,८,१, ११;२,२,४,७;५,२,३?; तै.१,५, ६,३;६,२,४; २,१,२,८;२,४,७; ३,१,४,५;११,९,५; तां.४,७,३; ७,६,५;८,२,४;४,३^{२}; ११,३,५; १९,३,८;जै.४३;१२९;१५४;जैउ ३,४,४,६; ष. ४,१;प्र···अजायत ऐ.४,२३; श.२,२,४,७;९; का.१, २,४,६; ७; प्राजायन्त शां. १६, २^{२}; श. २,२,४,१८^{२};५,३,१;४, ६,८,१८;९,२,४,२;११,१,३,७; का.१,२,४,१३;५,१,३;२,१; तै. १,६,२,१;२,२,४,३; तां.१५,५, २४;२०,४,५^{२};२२,१४,५;गो.२, २,१३; प्रजायेत श.४,३,२,४;६, १,१,१३;२,१;३;४; तै. २,२,१, ३^{२}; तैआ.५,६,१२^{२}; प्र···जायेत तै.१,५,६.३; प्रजायेरन् श. ३, ८,४,१८; तै. २,२,२,६;३,३,३, १; प्र···जायेथाः श. ११,४,२, १९; प्रजायेय ऐ. २, ३३; ४, २३;५,३२; शां. ४,८; श. २,२, ४,१;५,१,१; ६,१,१,८;१०;१३; ३,१;७,५,२,६; ८,२,२,७;४,३, १; ११,५,८,१; १४,४,२,३०^{२}; का. १,१,२,३;२,४,१; ३,४,१; ४,३,१; तै. २,१,२,८;२,१,१;३, १;४,१;९,५-८;३,८,१; ३,१,४, ५;११,४,२; तैआ. ८,६,१; तां. ४,१,४; ६,१,१;५,१; ७,५,१; ६,१; १०,३,१; जै. ८;४३;१२९; १५४; जैउ. १,१५,१,१; ष.२,१;

† '-यते' इति W. अज. मुपा. ।

CC-0. In Public Domain. Gurukul Kangri Collection, Haridwar

Digitized by Arya Samaj Foundation Chennai and eGangotri

प्र···जायेय जै. ८^{३}; प्रजायेमहि ऐ. ३,३४; श. ११,१,६,१; तै. २,८,६,९; प्र···जायेमहि तैआ. ६,११,१; प्राजनि श. १२,४,१,७; तै. ३,७,१०,४; तैआ. ४,१३,१; प्रजनिषीमहि तै. ३,७,१०, ४; तैआ. ४,१३,१.

प्रजनयति ऐ. १,१; २,३९; ३,१९; ४,१४; ६,९; २९; शां. ४,६; ५,१; १९,९; २५,७; १३; ३०,८; शांआ. ३,२; श. ४,५,५,११; ७,१,१,४२; तै. १, १, ९,९; प्रजनयति श. १,५,४,४; ९,२,५; १३; २,३,१,५; ३२–३५; ४,४,२१^{२}; ३,८,२,५; ४,१२; १३; १५; १६; ५,४; ६; ९,४,२५; ४,३,१,३; ४; ६; २,३; ४,२,९; ४,२०; ७,२,१,६; ३,१,१२; ४,२,४०; ८,२,२,७; ४,३,२०; १०,४,२,३१; १२,५,१,१३; ७,२,२०; ९,३,११; का. १,३,१,२२^{२}; २३; तै. १, १,९,१०; ४,४,८; ६,२,५; ७,२,१; ४^{२}; २,१,२,११; ४,४; ९,२; ३,३,६,५; ७,३,७; तां. ७,९,२०; १९,३,५; २०,४,७; २१,२,१; ९,३; जै. १४७; जैउ. २,१,२,९; ३, ६,६,४; गो. १, २,१५; २, १,१०; १९; ६,८; प्र···जनयति श. १, ५, ४, ३; ३,८,४,१०; १८; का १,३,१,२; तै. १, ७,२,१; तां. ६, १,३; जै. १०७; प्रजनयतः श. ४, ३,२,४; १०, ४, १,८; जै. १०५^{२}; १०७; जैउ. ४, १२,२,३; ५; प्र···जनयतः जैउ. २, १,२, १०; प्रजनयन्ति ऐ. ७९,३; श. १,३,४,७; ५,३,८; प्रजनयन्ति श. १, ७, २, २१; २, ४,४, २२; का. १,३,४,१३; तां. ४, १,५; ८; १०; १२; १४; १७; ३,८; १२,११,६; २०,१३,२; २४, १,३; प्र···जनयन्ति जै. ५०; प्रजनयिष्यते श. २, २,४, १७; का. १, २, ४, १३; प्रजनयिष्यति ऐ. २,३८; प्रजनयिष्यथः तै. १, २, १, १४^{१}; प्रजनयात् जै. १२९^{४}; प्रजनयन् ऐ. २,३८; प्रजनयतु तै. ३, ७, १०, ४; तैआ. ४, १३, १; प्रजनय ऐ. ६, २८; श. ६, १,१,१२; गो. २, ६,८; प्र···जनय तै. २, ५,५,२; ८, ९,८; प्रजनयतम् जैउ. १, १६,१, २; प्रजनयत तै. २,२,३,४; प्रजनयै तां. ७, ६,२; प्रजनयानि श. ८, ४,३,२; प्रजनयाव जैउ. १,१७,२,७; प्र···जनयामहै का. १, २, ४, १२; प्रजनयाम गो. २, ६, ७^{२}; प्राजनयत श. ८, २, २, ७; ८^{८}; ९^{६}; ४,३,२०^{२}; १०, ४, २, २८; तै. १,१,४, ७; ६, २, २^{२}; तां. ४, १,४; ९; ११; १३; १७; २१, २,१; प्राजनयताम् श. ३, ३, १, १३; तां. १०, २,४; जैउ. १, १६,२,२^{२}; १७,२,८^{२}; प्राजनयन् श. १,७,४,४; ४, ५,१,८^{२}; ७,२,१,५; १०, २,३,३^{२}; तै. २, २,३,५^{२}; तां. १०,१२,२; प्रजनयेत ऐ. २,१६; प्रजनयेयम् श. ६,१,१,१२; तै. १,६,२,१; प्राजीजनत् श. ४,३,१, २२; २३; २५; प्राजनिष्यन्त श. ४,३,१,२५.

प्राजिजनिषत जैउ. ३, ४, १, ४; प्रजिजनयिषेत् श. १२,५,१,१३.

प्र-जन- -नः तैआ. ७, ९, १; १०, ६२,१.

प्र-जनन- -नः श. १०, ३,१,१; ७; गो. २,६,१२; -नम् ऐ. ३, ११; ३५; ऐआ. ३, १,६^{२}; शां. ३,९; ७,१०; २९,३; शांआ. ७, १७; श. १,१,१,१८; २०; २२^{२}; २,५,१५; ३,१,१८; ४,१,२; ५,३,१५; ९,२,६; २१; २२; २, १,१,१३; ३,१,२३; ४,४,६–१०; ५,१,९; ११; १८^{२}; ३,३,१,११; ५,१,११; ३,१६; ८,४,७^{२}; ९,३,३४; ४,३,१,३; ४,२,१०; १५^{२}; १८^{२}; ५,१,३,९^{२}; १०^{२}; १२^{२}; २,५,८^{४}; ६,२,२,२; ५,३,५; ७,४,२,२६; ८,३,२,२; ७,१,१^{३}; ९^{३}; १०^{२}; १६; १७^{२}; १८^{२}; १०,५,२,८; ११,१,२,६^{२}; ७; ४,४,८; ९; १२,८,१,२२^{२}; १३,८,१,१४; १४,१,३,१; ४,१६; का. १,१,१,२; ९^{२}; ३,४,४; ५^{२}; ६^{२}; ४,३,७; ९; १५^{४}; २,१,१,१३; १४; २,२^{२}; २,४,१५; तै. १,१,३,१; ६,८; ३,१,४^{२}; २,६,३,५; ८,८,३; ३,२,१०,३^{२}; ३,४,१; १०,३; ११,९,६; तैआ. २,१९,१; ७,३,३; १०,६३,१^{२}; तां. ७,७,१६^{३}; १६,१४,५; १६,७; १९, ३,९; ५,९; ७,७; ११,६; १८,३; २०,४,५; ११,९; २१, ९,४; २२, ७,६; जै. ३४^{२}; १११; १२७; १२९^{२}; १३१; १४७; १६८; जैउ. १, १,४, २; १६,३,२; ३,६, ६,१; गो. १, २, १५^{२}; -नम्ऽइव तै. २,२, ९,३; -नस्य श. २,३,१, ३३; ५,१, १८; का. १,४,३,१५; -नस्यऽइव श. २,३,१,३२; का. १, ३,१, २२; -नात् श. १, ९,२,५^{२}; २, ५,१, ११^{२}; २०^{२}; ३,५,१,११; ४,३,१,३; ४,२,९^{२}; ४,१^{२}; ११, ५,४,१७; तै. २, २,९,६^{२}; तां. ६,१, १०^{२}; जै. ८; १२९; गो. १, २, १५; -नाय श. २,५,१,२०; ४,४,४,१; ११,१,२,४; का. १, ३,१,१४; ४,३,१६; तै. १,१,६,८; २,६,२; ३,३,४; २,२,२,६; ७,७,७; ३,२,२,६; ३,२,२; ३,१; ४; तां. ४, २,१८; ६,८,५; १६,५,४; १९,३,९; २०,१६,७; ८; २३,५,३; ९,४; ११,४; २०,३; २२,६; २४,१४,६; १६,६; १७,४; जै. १६४; १६५; गो. २, २,६; ४, ५; ६, १५; -ननी

Digitized by Arya Samaj Foundation Chennai and eGangotri

‖जै. ४३;१३१;–ने ऐ. १,२२; श. १३,८,१,१४^{२}: तै. १,१,३,२;३, ७,८: २,१,५,५: तैआ. १०,६२, १; जै. १२९^{२}; –नेन श. २, १, १,४;४,५,२,३:१४,१,३,१; का. १.१,१,१;२: जै. १४७.

प्रजनन-काम– -मः तै ३, ११, ९,४; जै. ४३;१३१^{२}; १५४.

प्रजनन-वत्तर– -म् तै.१,३,१,६.

प्र-जनयत– -यन् श. ४, २,१,१६^{२}; १७^{२}: तै. १, १, १, २^{२}; ३, ३, १०,४.

प्र-जनयितवै† तै. १,२,१,८.

प्र-जनयितुम् श. ६, १, १,३;८,७, १,४:१०,४,१,५.

प्र-जनयितृ– -तरि का. १,४, ३,७; –ता ऐ. २,३९^{२}; श. २,५,१,८; १०; ३,४,३,४:५: ७,२,८;९,१, ६; ८,४,३,२०; १२, ९,१, १७; का. १,४,३,६;८; तै. १,७,२,३; ४; २,७, २,२: गो. १, २, १५; २,२,१; –त्रा श. ८,४,३,२०^{२}.

प्र-जनयित्वा श. ६,७,४, १२^{२}; तां. ४,१,१५.

प्र-जनयिष्णु– -ष्णुः गो. २, ४,५;६, १५.

प्र-जनयिष्यत्– -ष्यन् श. ६, ७,४, १२^{२}.

प्र-जनय्य श. ४,३,१,२२;२३.

प्र-जनिष्णु– -ष्णवः जै.१७१; –ष्णु श. ६,४,१,७; ७,३,१,२८; जै. १७१; –ष्णुः जै. ८.

प्र-जनु– -नौ तै. ३,११,४,२.

प्र-ज्ञि– -ज्ञयः श. ५,१,१,१०.

प्र-ज्ञा– -जया ऐ.१,१^{२};६;८;२,१७^{२}; ३३;३५;३९^{२};३,७;१०;२३; ३५; ३७;३८^{२}; ५०; ४,११; २३^{२}; ५, २२;२३; ६,३; ७,१२; ८,११^{४}; ऐआ. १,२,४;३,१;४;४,१;३,१, १;२;५^{३};६^{५}; शां. ४,८^{२}; १७,१; शांआ. २,१;४,८^{२};९^{२}; ६,८;१६; ७,२;४–८; १२–२३; श. १,६, ३,३०;४,९;७, २,८; ३,१८; ८, १,९;३४;२,१,२,६; ३,८^{२};३,१, १३;४,२४;४,४,१; ३,६,१,२०; ९,१,५;४,४,४,९; ८,६,१,२१^{२}; ७,४,१६;१०,६,१,४;६; ११,४, २,१९;८,१,३;१२,१,४,३;२,४, १६;३,३,४;४,१,७; ८,२,२; ९, १,१७;९,२,९; १३, १,२,३; २, ५,२^{२}; १४,३,२,१^{२};५,१,५; ७, २,२६;९,२,६^{२}; ४,२३; का. १, १,२,१;३^{२};३,७;३,१,७;४,१;४, १,१८^{२};२,१; तै. १,१,४,६;८;६, ८;२,१,१५; ३,७,६;४,१०,९;५, ६,३^{२};६,९,१०;२,१,५,४; १०^{२}; ११;८,३^{२}; २,४, ४;८, ३;४; ९, १०;६,६,५;७,१८,५; ८,७,१०; ३,१,४,५; २,७,३; ८,४; ९;९, १२;१०,३; ३, १,२;२,२;४; ५: ३,४;६,८;७,५; ९,१२: १०, ४; ७,४,१५;६,१०; ९,५; १०,२;८, ३,६;९,२, २; १२,५,११; तैआ. १,१०,७; ३,११, १२;१३; ४, ११,८;१७,१;५,९,११; ६,१,२; ३,२;१०,२; ७,३,४;९,६,१; ७, १;८,१;९,१; १०,१०,२;३; तां. २,७,४;१०, ३; १६,३; ३,१०, २;४,७,३; ८,२,४; ९,६, ७;८; १०,३; १२,१३,३२; १६,३,९; १९,३,८; २०,४,८;१२,३:२२, ५,४;१४,५^{२}; २३,९,२; १९,७; २०,२; जै. ८;४३^{३};७७;८६;९५; १२९^{४}; १४५^{३}; १५४^{३}; १८२^{२}; जैउ. १,७,२,४;१२,२,४; २,२, २,४–७;३,४,४,६;७; मं. १,६, ३२; ष.२,९;४,७;५,६; गो १,१, ३४;२,२४; ३,१;१५;१८; ४,८; १०–१२;१५;५,२०; २,२,४;३, २;४;२१;४,५;७;६,१;५;८;१२^{३}; १५^{२}; –जा ऐ. १,११;२,४^{२}; ३, ११;२४; ३४;३८; ४,६; ५,३; ३०^{२};७,१७;१८; ऐआ. १,२,३; ३,४^{२}; शां. ५,७; ६,९; १४,४; १७,१; १८,१०; २३,८; शांआ. २,१:४,८‡;१०‡;७,१६^{२}; १२,५; श. १,२,२,१७; ५,३,१६;४,३; ७,२,४; ८,१,३१^{२}; ३४^{२};३६;२, १,४,१३; ३,१,२५; २६^{२};२७; २८;२९;४,२,३; ६,१,२३; ४४; ३,७,१,२२^{३}; ९,१,२; ४,४,५, १४;५,१,१,९;२,१,११; २,२०; ६,५, ३,५^{२}; ७,१,१,२७; ४,२, २६^{२};३१;३८;५,२,३९; ८,६,१, १३^{२};७,४,१६;११,८,४,५^{२};१२, ५,२,५;९,१,११; १३,८,१,६^{२}; १३^{३};१४^{२};१९^{२}; ३,१२: १४,३, २,२५^{२};४,२, ३१;३, १४^{२};५,१, ४;५;७;९;१३;का.१,१,४,१३;३, १,१६^{२}–१९^{२}; २०;६,१,१५; २, २,१,१४; तै. १,३,७,६;६,२,१; ५^{२};९,१०^{२};१०,१^{२}; ७,८,७^{२}; २, १,३,६;३,२,८,९;१०,३^{३}; ३,६, २;३^{३};८^{२};८,७;९,९; ९,२, ३;६, ४; तैआ.५,६,३;५;७,३,३;९,१; तां.१,३,४;२,३,२; ३,४,३;१३, ३; ४,८,१३; ५, ५,१०; ७, ९, २१; ८,५,१५; १८, ४, ४; ५, ९; १९, १५, १, १६, २; १७, १; २०, ११, ५; २३, ३, ३; जै. १८; १३७^{२}; १४५^{८}; १५७; १८०; जैउ. ३,१,४,३;५,८,१४; १७; ष. २,८; गो. १, २,४;१७; २,१,२४;५,३; –जाः ऐ.१,१४^{२};

‖ 'प्रजनने' 'प्रजननौ' इत्यतयोः स्थाने छान्दसे रूपे स्याताम् । 'प्रजनी' इति पाभे. 'प्रजनि-' इति प्रतिसूचकः स्यात् । † द्वैस्वर्यं चिन्त्यं लक्षणविरोधात् । भा. इत्यस्य 'तवेन्' प्रत्यये पा.६,२,५१, इत्येनेन द्वैस्वर्यपुष्टिः तत्प्रमादसाक्षिणी । ‡ '-जाः' इति मुपा. । उपरि मुद्रितः Kt. सम्मतः पाठः ।

CC-0. In Public Domain. Gurukul Kangri Collection, Haridwar

Digitized by Arya Samaj Foundation Chennai and eGangotri

२,३३; ३,७;११;३१; ३६^{३};४, २२;३०;५,३^{२}; २४;६,९^{२};२७^{२}; ३२;३६^{३};७,१९^{२}; ऐआ.२,१,१^{४}; २;३;२,२; ३,२,६; शां. ५,३^{४}; १२,८; १६, २^{२};४;१८,४; २५, १३; शांआ. ४,११;८,११; श. १,२,२,३; ४,१९; ३,२,१५;४, ७;१५;४,२,२;४;५,१,७;८;१०; २०;२,४^{२};३,८;१६;४,५^{२}; ६,१, १७;३,१७^{२};२९;३०^{२}; ३५;७,२, १६;१९;२१;३, १४^{२};८, १,२;६; २,१२^{२};३, २७; ९,२,५^{२}; १३^{२}; २, १,१, १३; २,६^{२}; २,३,४; ३,१, ३;६; १३; २०^{२}; २, ९; १०; ३, १^{२}; ७^{२}; ४,२,१; ५^{२}; ३, २; ३; १२; ४,२२; ५,१,१^{२}; ३^{४};४^{२}; ६^{२};११^{२}; १२;१३; १५^{२}; १७^{२};१९^{२}; २०^{२};२,१^{२}; २;३^{२};४^{२}; ५; ६;७^{२}–९^{२}; १०^{३}; १६^{२}; २२^{२}; २३; २४; २६;४१; ३,१^{२}; ६,१, २३;४४;२,२^{२};४^{२}; १०;३,४^{२};६^{२}; ३,१,३,४; ३,२,१९^{३}; ५,१,११; १३; २,१३; ६,१, २१; २,२६^{२}; ८, २,५; १६;३,३०;३२;४, १०; १५;१७^{२};१८^{२};५,६; ७;९, १,१^{३}; २^{२}–५^{२};३,६;७^{४}; ४,२१;२५; ४, १,२,२;९; १४^{२};१५^{२}; १६;२,१, १२^{३};१७^{३}; २,४,१६^{३};१७;२३;५, ८^{२};३,१,१८;२५; २६^{२}; २,१२^{२}; ४,२,९^{२};४,१^{२};५,१४;५,३,१;५, १;२^{२};३;८^{२}; ११;१२; १३; ६,१; ७,१; ६,४,१; ३; ५,१; ५, १, ४,१;२,१,११;१२;२,१८;४,१^{४}; २^{६};५,१४^{४};१६^{३}; ३,३,१५;५,१; ४,४,१; २४; ५, १२; ६, १,२, ५;११;१२; ३३;३४; २,२,६;६, २,२; ७,२,१२^{२};४,१^{२}; ८,१,९^{२}; ७, १,१,७;२,१^{२}; ३,१,२३; २, १२^{३}; ४,१,१०; २,२६; ३१^{२};२, ३८;५,१,५^{२};७;८^{२};२,२१^{२};८,२, २,४^{७}; ५;६^{४};७^{३}; ९; ३,२,२^{४};४, २,११^{२}; ३,१;२;३^{२}; १८^{२}; २०^{४}; २१; ७,१,१६^{२}; ९,१,२, ४२;३, ३,१४^{२};५,२,१२;१३; १०,१,३, १^{२};२,२,१^{२}; ३,५,३; ४,१,५;८; १०;५, २,१४; ११, १,१, ७;२, ४;६,२१;२,७,३२; ३,३,१;४,१, ५;६;१२; १४; ३,१; ५,४.१७^{२}; ८,४,६; १२,५,२,४; १३, १,६, १;२,२,९; ५,२; ८,५; ३,४,५^{३}; ८,१,५; २,१; १४, २,१,२१;४, ३,२९; ९,१,२; का. १, १,१,९; २,३^{२};२,२,८; ३,३; ४, १३; ३, १,१;२; १२;२,२; ३,१;३;५^{२};४, ३,१^{२};३^{३}; ४^{५}; ५^{२};९^{२}; १०; ११; १३^{२}; १४^{३}; १६^{५}; ५, १,१^{२};३^{५}; ४^{२}–८^{२}; १४^{२};१९^{२}; २१;२२;२४; ३६;२,१^{२}; ६,१,१५; २९^{२};२,१^{२}; २^{२};५; ३,४;५^{२}; ६;२,२,१,३;२, ११; तै. १,१,१,२^{२}; २,३; ४;३, ५;४,३^{२};७;५,२;४^{३}; १०,१;२,१, १३;६,१;२; ३,७,५;९,१; ४,९, १;६,१,९; २,१;२^{२};४^{२}; ५;३,३^{२}; ८;१०;४, १^{४}; ४;५^{२}; ८, १^{२}; ९, २^{२}; ७.२,१;२^{२}; १०,२; ८,७,२; ८, १^{२}; २, १, २, १; ७; ११^{३}; २,१,१^{२};२;३^{२};२,६; ३,३;४;७^{२}; ४,३; ७,१; ९,६;९; १०;१०,६; ८^{३};३,५,१^{२}; ४;६,१;४; ९,५;९; ७,५,१;९,१^{३};४;२,१,४,२;२,२, ६;७^{२};४,१^{२}; ५,६; ७;६,१;८,३; ९,१०; १२; ३,१,४;३,१; ४,१; ६,५; ८,७;१०,४; ७,३,७;४,४; ८,३;८,९,१;२३,३;९,८,१;११, ४^{३}; १३,३; ११,९,५;६; १२,७, १; तैआ. १,३,४;२६,४; ३,११, २; ५,६,४; ८;११^{२}; १२; ९,२; १०,३;११,६; ८,२,१;१०,१,१; १५;४८,१; ६३,१^{२}; तां. १,१०, १;२,१,४; ३,७;७,७; ४,५,१५; ८,३;१०,१; ६,१,१;३^{२};४;३,९^{२}; ४,१२; ९,५; १५;२१; ७,५,१; १०,१५^{२}; १६; ८,८,१४;१५;९, ६,७;१०,२; १०,१,६;९;२,१;५, १२; १२,१०; ११,३,५; १३,९, ५;१४,५,१३; १५,८,२; १६,४, १^{२};३;५,२३; १७,१०,२;१८,८, १२; २०,४,२; ५;८; २१,२,१^{२}; ९;२२,५,३;८,२; २३,९,२;१९, ६; २०,२; २४, १,२; ३;११,२; १३,२;१७,२; २५,१,९; ११,२; जै. ८;९;१३;१८^{४};२८;२९;३०^{२}; ३६;४६^{२}; ५९; ६२; ७१^{३}; ९७^{३}; १०४; १०५;१२६; १२९^{४};१३१; १३३;१३९; १४५^{२};१६४^{३};१६६; १६८, १७०; जैउ. १,३,१,१;३, १; ५,१,२; ७,२,४; १२, १,६; १४, ३,९; १५,२,४^{२}; १७,२,६; २,१,२,६;२,२, ४–७;३,११;३, ४,१,४; ५,१,४; १२;२,४;६;८, ४;१३;६,४,९; ५,७;९,४; ४,८, १,६; सं. १; ष. १,३; २,१; २; ३^{५};३,१; गो. १,१,४^{२}; १३;३९; २,६; ७; ३, ७^{३}; ९^{३}; २, १,३^{३}; २१^{४}; २,१^{३};१३^{४}; ३,३;९^{२}; २१; २२; ४,५; ५,९§; १०^{२}; ६, ८^{३}; १५; १६; –जानाम् ऐ. १, १४; ७,२०; ८,६; ९; १०; ऐआ. २, १,३; श. १, ५,३,१०; २,५,२, २४;२६; ३,४,२,५;६,२,१३;९, ३,२; ६; ४, २,१,२; ३, १, २; ५, २, १, २५; ७, ५,२, ३५; ८,४,२,३–१०;९,१,१, २४;३, ३,१०;११^{२};१२,३,३,१४; ८,२, १८;१३,१,४,३;९,१०; ३,८,४; १४,१,४,३^{२}; का. १,४,३,१२^{२}; ५,१,२२;२४; तै. १,१,४,८;२, १,३;३,३^{२};६,२;३,९,१;६,२,३; ४,२^{३};५;७,२,३; ८,८,१^{२};२,२, १,२;३^{२};४;५; २,६;६,४; ३,९,

§ अथवा 'प्रजास्तायेरन्' इत्येव सुपठः स्यात् । 'बर्हिः' इत्यत्रैतत्स्थलीयं टि. द्र. ।

CC-0. In Public Domain. Gurukul Kangri Collection, Haridwar

Digitized by Arya Samaj Foundation Chennai and eGangotri

५[२];८,१,३;८,३;२,२,१,६;२,६; ७;९;३,१२; १०,३[२]; ३,३,१;९, १६,२; तैआ. ३,११,३;१४,२; १५,२;४,७,४; ५,६,४;८[२]; ११; १०,४; तां.२,३,३; ७,५,४;१६, ४,१; २१,३,७;१२,६; २२,१४, ७;२४,१५,५; जै. ८;४६; ९७; जैउ.१,९,२,८; १५,३,८;१७,१, ८[२];१०[२]; ३,७,१,३; ४,८,१,५; १०; ष.१,३; गो. १,५,१०;२, ५, ९; ६, १५; –जाभिः ऐ. ३, ४; श.२,४,१,१; ३,९,३,७;४, ६,९,२४; तै. १,२,१,२१;२,१, २,१;५, २,१;८,६,९; तैआ. ४, १८,१; –जाभ्यः ऐ.२,१९[२]; श. १,५,१,२०;२,५,१,१४; २,११[२]; १३[२];३,३,२,१८[२]; ५,२,१३;४, १,१,२२;५,६,३; ६,४,१,२[२];३, २[२];४,४;५,१,५; ७,२,२,१२;४, २,३८;८,१,१,६; ९; २,३;६;९; ६,१,२०;१०,१,३,१;२,६,५;का. १,५,१,९[२]–११[२]; तै. १,२,१,३; ९;२४;५,५,६; ६,२,३;३,१,४, २;७,८,१;२[२];८, १३,३;९,१९, ३;१०,५,१; ११,१०,३; तां. १, ५,१०;१०,१;६,४,११;१३;२४, १,६; जै.२५;१२६;१४४; गो.२, २,१३; –जाम् ऐ. १,११;२१;२, १;४;३,११;२४;३८; ५,२२[२];६, ३३;८,१५[२]; ऐआ. १,३,४;५,२; २,१,७; ५,३,२; शां. ५,७; ६, २–९;१६,१०[२];१८,१०; २३,८; ३०,५; शांआ. ३,७; श. १,७, २,४;८,१,३१;३४; ९,१,१४;२, १,४,१३;३,१,२९; ४,१,१; ४[२]; ३,२,२,२०[३]; ४,३,३;४[३]; ५[२];५, २,१२;३,१८;६,१,१८; ७,२,८; ९,४,७[२];४,६,९,२४; ५,२,२,७; ६,५,२,३–६;३,५[४]; ७, ५, २, ३९;१०,६,५,५;११,५,३;७; ६,

२,१०; १२,४, ३,४; ८,१,२२[२]; १३,२,६,८[२];८,५; ८,१,१९[२];३, ४;१२[२];१४,१,३, २०[२];२,२,४५; ४,२,२९;७,२,२६; का. १,१,४, १३;३,१,२०;४,२,१;२[२]; तै. १, १,१,१; ५;४, ६[२];७; ९,९;१०, २;४[२];२,१,२५;३,४,२; ५,५,६; ६,७;६,२,१[२];७,२,४;२,३,९,१; २;४,८,५;५,८,९; ६,३,५; १६, २; ३,१,१,२;३; १०;२,२; ४, १२[३]; ५,३[२];२,७,३; ३,९,४;९; ११;१०,४; ११,२; ७, ६,६; ८; १४; १६; १४, ५; ९, २, ३; ४, ८; ६,४; ११, ८,३; ४; ९, २[२];१२,५,३[२]; तैआ. १, २७,१; ३;३, ७,१[२]; ७,२[३]; ३[२];४[३];११, १०; १५,१; २; ४, ५,३: ४२, २[३];५,४,७; ६,३; १२[३];९,११[२]; ६,१,१;३;७,३; १०,१०,१; तां. १,३,८;५,१२;१५;६,३; २,१०, ३;७,७,७; १८,५,९; १९,३,२; ३; जै. ७१;१३७;१४५[४]; १४७; जैउ. १,३,३,५; ४, ५,१,४; मं १,१,१०; ११; १३;१५; २,१८; ५,२;५; २,२,१८; ४,७; गो. १, १,३४;३,१५; २,१,२४; ३,२२; ४,२; ६,१३; –जायाः श. २,४, १,४;९; का. १, ४,१, १४; १५; २,२; तै. १,६,३,३; २,१, ३,६; तैआ. १,१४,१[२];२[३]; ३[२];४[३];१०, ६३,१; तां. ११,५,१५;१२,१३, १०;१८,५,९; १९,३,२; २१,८, ६; गो.२,१,६;६,१०[२]; –जायाम् ऐ. २,७; ५,३०;७,२९[६]; शां.६, ९;१५,४;२२,८[२]; शांआ. ६,११; श. ३,१,३,५; ११,१,१,७;१३, १९,९; ३,५,४; तै. ३, ७,१०, ३;९,४,८;१५,३; तां. ८,५,१५; १६, ४,३; २५, ६, ५; जै. ६[३]; १४५[३];१४७;१५४;१९३; ष. ५,

४‡; गो. २,३,२२; –जायै श.२, ३,४,१८;२०;३,७,२,८; १२,४, ३,४;५;४,४;५;१४,२,२,२८;तै. ३,१,२,३; ४,१२; ५,३;२,४,१; ३,९,४; तैआ.१,१३,३;४,१,१[२]; मं. १,५, १२; जै. ३५; १४७[२]; २०९; गो. २,२,१०; –जासु ऐ. ६,२७;३२; श. १,५,३,१६; २, ५,२,८;३,३,४,७; ८,४,१४; ८, २,३,३; ९,१,२,४१[३];४२[२]; १०, ५,२,१५; १६; १३,१,३,८; का. १,५,१,६; तै. १, २,१,४; ६,१, ५;२,५; ३,१०;७,५; ७,२,१;२, १,२,११; ३,५,५;६; ३,३,६,३; ८,७; ८,८,४; २२,३; तैआ. ५, ६,४; ९,२; १०, १, ३; ४; जै. १०७;१३३; जैउ. १,९,१,४;६[२]; ८;१०;२,२;४;१५,२,४; गो. १, ५,२५; २, ६,८; –जे गो. १,३, १५.

प्रजा-काम,मा– -मः ऐ. ४,११; श. १,८,१,७;१०; २,१,२,६;४, ४,१;५,१,७; ३,९,१,४; ११,१, ६,७; का.१,१,२,३; ३,४, १;४, ३,५;तै.३,११,८,६;तैआ.१,२६, ३; तां. २,३,२; १८,५,९; १९, ३,२; १५,१; २०,४,२; ११,५; जै.७०;१४७; गो.२,२,१[२];–मस्य शां. ८,४;५;–मा गो. १,२,१५; –माः श. ४,६,९,२३; तां. २३, ९,१; २०,१; जै. ७०; –मानाम् शां. ११, ५; गो. २, ३, ११; –माय तां. २,१०,३; ६,९,४;८, २,३; –मेन ऐ.३,७;गो.२,३,३.

प्रजा-क्रान्ति– -न्त्यै† गो. २, ३, १७.

प्रजा-तन्तु– -म् तैआ. ७,११,१.

प्रजा(-जाऽअ-)नुरूप– -पः ऐ. ३, २३; शां. १५,४[२];२२,८.

प्रजा-पति– -तये श. १,४,५,१२

‡ 'प्रजया इति मुपा. अशुद्धः । † 'प्रत्याक्रान्त्यै' इति G. साधु मन्यते ।

CC-0. In Public Domain. Gurukul Kangri Collection, Haridwar

Digitized by Arya Samaj Foundation Chennai and eGangotri

५, १, १६; ४, ४, १, १४;
५, १, ३, १४[२]; ३, ५, ३१;
६,६,१,१९; १०,४,१,१९; ११,
५,४,३; १२,६,१,४; १३,१,२,
३;४[२];५;८,३; २,७,१२; १४,९,
३,८; तै. १,६,२,१; २,२,५,३;
५;३,१,४,२[२]; ५,३[२]; ४,१८,१;
७,६,२;८,३,१[३];६; ७,१;११,१;
९,१६,१; १२,२,२-८;४,२-६;
तैआ.१,३२,२;३,१०,२; तां. १,
८,१४[४]; ९, ९,९; जै. १८२; मं.
१,६,२३; सा. १, २,५; ३,३,५;
७,३,२; गो. १,३,१५[६];२,१,७;
-तिः ऐ. १,१[२];१०; १३; १६[२];
२८-३०;२,१६;१७[४]; १८[२];३३;
३७;३८[२];३९; ३,१३; १८;२१[३];
२२;३०[३];३३[३]; ३६; ४,७; २२;
२३;२५[२];२६[४]; २७;५,७[२]; २४;
२५;३२[४];६,२;१२;१९[२];२०;२१;
३२;७,१६; १९; ८,७;१२; १३;
ऐआ. १, १,४;२,२;३,३;५;६;८;
२,१,२; ६,१; ३,२,६; ५,३,२;
शां.५,३[२];४;६, १[२];१०;१५[४]; ८,
२[३];३;१०,१[२];६[२];११,७[२];१२,६;
८[२];१३,१;१६,३;४;१९,७; २१,
४;२३,२[२];४[२];६[२];८; २४,४[२];५[२];
९[२];२५,२; १०; ११[३];१२[३]; १३;
१५;२६,३[२];१५; २७,४; २८,१;
२९,४;७[३]; शांआ. १,१[३];२; ७[२];
८;२,१७;४,९;११;६,२; १६;७,
१७;८,११;९,२;११,१[२];७; १२,
१;४;१५,१; श. १, १,१, १३[२];
२,५, १२;१३; ३,५,१०[२]; ४,५,
११;५,१,१६;२,१७[२];६,१, २०[२];
३,२७;३५;३७;७, ४,१;४;९,३,
१०; २,१,२,६;४, ११-१३;२,
१,४;२,३-५;४,१; ३;६; ७;९;
३,१,२२;३,१; १८[२]; ४,८;४,२,
५;४,१;५,१,१; २;३; ५;६; ८;
१०;११;१३;१७;२०;२२; २,१;
३;७;११;१३;३,१;६,३,४;३,१,

३,२२[४]; २,१,११[२]; २,४[२]; ८,४,
१७;९,१,१; ३;४; ६;७;८; १०;
११;१३; १५; १७;१९; ४,१,१,
२;१५[२]; १६[२]; २२;३,१४; २,१,
२६;४,१६;५,३;६;३,१,६;२,३[२];
४,३;२३;४,१,१४;२,१८[२];४,१;
९;५,५,१;११;१३;६,१;४[२];७,१;
२[३]; ९,२; ६,१,१[२]; ३;४; ११[२];
१२[२]; ४,३[२]; ५,१,१,२; ४;६;८;
९;१६[२];२,९; ११[२];१२[२]; १३;३,
२;७[३];८;९;१०[२];११;१२; ३,१३;
४,१;१४;५,६[२];१३[२]; १४[२];२६[३];
२,१,२[२];४[२]; ५;७;१५; १७;२४;
२,३;१७[२]; १८;४,१;२; ५,१४[२];
१७[२];३,३,१५;४,२२[२];२३;५,१;
३१; ४,४, २४; ५, १९[२]-२१[२];
२३[२];६,१,१,५;८;२,१;११[२];१८;
१९;२१;२७[४];३६[३];३,१;९; १६[२];
२,१,१[२];३;७;१२;१३;२३[२];३०[२];
३९; २,१;२; ३[२]; ४[२]; ५[४];६;८[२];
९[२];११;१२[३];१६; २०; २१;३३[२];
३८;३,१;१०[२]; ३,१,९[२];१०;११;
१२[२];१६[२]; १७;१८;४,१,४; ६[२];
३,४; ५,३,७[२]; ९;४,१६; ६,१,
१९[२];२४; २,२;३,१; ७,२,१२;
४,१;३;५[३];७[१०];८;१२; ८,१,४[२];
१४;७,१,१,७;३७[२];४३[२];२,१;४;
९[२]११;२,१७[२];४,३०[२];३,१,२०[३];
४२[२];४,१, १५[२];१९; २, ४;५[२];
६[२];२७[२];३१[२];५,१,५; २१[३];२७[२];
२,४;६;२८;३६; ३७;४५; ८,१,
१,३;२,१०;२,१,१०; १८[२];२,६;
७;३,९;१०[३]-१३[३];१४;४,१६;३,
२,८[२]; ३,१०; ४,११; १५;४,१,
४[३];११[२]; २८[२]; २,१;१६[२]; ३,१;
३[२];१९[२];२०; ५,१,१३; २,१;३;
३,२;६,२,५[२]; १९;७,१,८;९,१,
१,१६[२]; २, ४२; २,२,२[२];६[२];३,
५०;४,१,३;१२[२];१५; १६;५,१;
३५;३८[२]; ३९;५६; १०,१,१,२;
३;२,१; ३,१;५;७; ४,१;८;९[२];

२,१,१[२]; २,१;४[२]; ३,१६; १८[२];
४,१[२];८;६,१;३,२,७; ४,१,१२;
१६[२];१७; २,१;२;२२; २३;२४;
२९;३,६; ४,४; ६,५,९; ११,१,
१,१;२,८;६,२[२];३;४;५[२];९;१२;
१३[३];१७[२]; १८; १९;८,२-५;४,
३,१;५,२,१;८;४,१;८,१;९,१[२];
६,२,१०;३,५,९[२]; ८,१,२;३,१;
५;१२,१,३,२१;२,२,७;३,१,१;
३,४;४,१;५,१;४,२,१; ६,१,१;
४;३७; ८,२,१; १३, १,१,४;२,
५;३,२;४,१;७,१; ८,१;२,१,१;
२,१३[२]; १४;४,१; ५,१;३; ११,
१;३,३,४;६,७[३];४,१,१;१५[४];४,
४;११;५,१,१५; ३,३; ६,१,६[२];
२,८[२]; १४, १,२,५; ११; १८[२];
३, २५; २, २, २१[२]; २, १५[२];
१६[२];४, ३,२२;२३;३०;६, ९,३;
७[२]; १८; ८,४,१; ६,१; ९, ४,
२;२०; का.१,१,२,३;४,११;१२;
१३;२,१,२; २,२[२];३[२];४[२]; ४,१;
३;५;६; ७;९;१३; ३,१,३; १४;
३,५;४,१; ४,१,६; ३,१;३;४[२];
५;८;३,९; ११;१४; १६;१७;५,
१,१;३;५;९-११; २४; २,१;६,
३,४; २,१,१, १०[२]; २,३,११[४];
तै. १,१,२,२; ३,५[२]; ११;४,३;
५,१;४;५[२]; ७;८,२; १०,१[२];२[३];
३[३]; २,१,६; २,५;६,१; ३,२,५;
३,२; ४,३-५; ६,४;७; ७,२;३;
८,५;१०,१०[३];४,६,१;१०,१०[२];
५,२,२;४;४,१;२[२]; ९,१;१०,६;
१२,५;६,२,१;२;३[३];३,३;४,१[२];
८,१;७,१,४; ५;८,२,२;५,६;७,
१; २, १,२,१[२];५;८; ६, १[२];२;
४;९,३;१०,३; २,१,१[२]; २[४];३[२];
२,१; ३,१;२; ३; ५[२]; ४,१; ७;
५,५; ६, २; ७, १[३]; २; ८, ५,
९,३[२];१०;१०,१;२,६;८; ११,१;
३,१,२;२,१;३; ५,६;६,१;७,१,
८,१;१०,१;४,६,५; ५,७,३;६,

Public Domain. Gurukul Kangri Collection, Haridwar

२,३^{५};७,१,४; ६,१; ९,१^{२};१०,
१;२; ११, ३; १४, १; १५, २;
८,१,४;**३**,१,४,२;५,३; २,२,१;
३,१^{२};७,४; ३,२,१; ४,१;७,३^{२};
५,१०,३;७,१,२;३; २,१^{२};५,५;
६,३;११; १३; ९,५;७; १४,२;
८,२,३;६,३; ७,१; १०,१; ११,
१;१२,२;१४,१;१५,१^{२}; १६,१;
८,१८,६;२२,३;२३,१; ९,१,१;
२,१;२,३;८,१; १०,१; १३,१;
९,१८,२^{२};२१,२;२२,१;२; १०,
१,४;२,१^{४};९,१;८; १०,४; ११,
१,१–२१; ८,६;९,४; तैआ. **१**,
२३,१;८;९; **२**,२,१^{२};६,१; १९,
१; **३**,७,४; ८,२;११, १२; १३;
१३,१;**४**,१७,१;१८,१;१९,१;**५**,
६,११;११,१; ४;६^{३}; **६**,६,२;७,
३^{२};८,१^{२}; **१०**,१,१;२;४; १०,२;
३१,१;६३,१; तां. **१**,५,१०; **२**,
१०,५;**४**,१,४;५,६;७;८,९;१०,
१;२; **६**,१,१; २,५; ३,९;४,१;
५,१;७,१९;८,५; ९,१५; **७**,२,
१;५,१;६,१;८,२^{२}; ३^{२};८; १०,
१३;१५;१६^{२}; ८,२,१०;५,६;६,
३;८,१४;**९**,१,३५; ६,७;८,१५;
१०, १,१६;१८; २,१; ३,१; ३,
३;६; **११**,३,५;४,२; ५,१०;१०,
१२;**१२**,१,४; १३,२४;२७;३२;
१३,३,२२;५,१३;११,१८; **१४**,
५,१३; **१५**,५,३५;८,२; १०,१;
१६,१,१;४,१;१२;१३; ५,१७^{२};
२३;१६,२;४; **१७**,९,४; १०,२;
११,३; **१८**, १,१९; ६,२;८;७,
१;५;**१९**,७,६;१३,३; **२०**,३,२;
४,२;५;१४, १;५;७^{२}; **२१**,२,१;
५;१४,४; **२२**, ५,३;५;८;७,५^{२};
८;९,२;१८,४; **२३**,९,२;११,२;
१४,२;१८,२;२१,२;२५,२;२७,
१;**२४**,१,२;४,३;५,२;७,२;९,२;
११,२^{३};१३,२; **२५**,६,२;१७,२;
३;४; जै. ८^{३};९; १७;१८^{२}; २५;

३१; ३३; ३४^{३}; ४६; ५१; ५२;
५९^{२};७१; ७४^{२}; ७७; ८८; ९१;
९३; ९९; १०८; ११७; १२८^{२};
१३१;१३२^{२};१३३^{५};१३८;१३९;
१४१^{३}; १४३^{२}; १४४; १४७^{२};
१६०^{२}; १६४^{४}; १६६; १६८;
१९१; २०७; २११; जैउ. **१**, १,
१,१;२,१,१;१२; ३,१,१;४, १,
६;२,६;४,१; ६,२,७;९; ७,१,३;
११,१,१;२; २,३; १४, २, १०;
१५,१,१;४,३; ४^{२};१६,२, ४;३,
५;१८,३,९; **२**,१,२,६; ४,१,१;
३,१,२,१०;३,२,३; ४,४; ४,१,
४;५,२,२; ६, २,४; ७,३,१; २;
४,७,२,१०; ११,३, १३; सं. ५;
मं. **१**,२,१८; ४,६;५, २; **२**,४,
७; सा. **१**,१,३;४; **३**,९, ८; वं.
२; ष. **१**,५; **२**,१; **३**,७; **४**,१^{२};
२^{२};३^{२};५; दै. **१**,१;२३; गो. **१**,
१,४^{२};१३;२,१५;१६; १८; २४;
३,२; १५; ४, १०; ५,८; १०^{२};
२२;**२**,१,२;७^{३};१९^{२}; २१^{२}; २२;
२६^{३};२,१;१३; १४; १८;३, ८^{२};
९^{४};२३;४,१२^{२}; ५,८^{३}; ९;६,१^{२};
३; ११; १५^{२}; –तिःऽइव शांआ.
११,८; गो. **१**,१,४; –तिना शां.
३०,५; श. **६**,२,३,१; **७**,४,२,
५; ८,४,३,२; २०^{२}; **१३**, ४,४,
४^{३}; तै. **१**, १,९,४; २,१,८; **२**,
३,५,१; **३**,२,९, ११; ३,६, ६;
तैआ. **५**,३,४; जैउ. **३**, ३,२,३;
गो. **१**,२,१५; **२**,६, १३; –तिम्
ऐ. **२**,१७; **३**,२१; **४**,२२; २५;
५,२४^{३};२५;३२;**६**,१९; **७**, १६;
शां. **५**,३; **६**,१;२; **१३**,१; **२१**,
४;**२३**,८^{२}; शांआ. **९**,२; श. **१**,
१,१, १३; ४,५, ११;१२; ७,४,
४;**२**,२,४,११; १६^{२}; ४,२,१;५,
१,५;७;१२; **४**,१,३, १४; ५,५,
१३; ७,२^{२}; ६,१,४; ५;७; ११;
१२;**५**,१,१,४; ६;८; ९; २,९^{२};

१३;३,२;७^{४};१३;४,१;१०; १४;
५,६^{३};१४; २,१,५;७; १५; १७;
२४;२,१७;१८; ३,४,२३; **६**,१,
२,१३;२१^{२}; २४;२,१, २५;२७;
३१;३३;२,७; ११;१२; २१; ५,
३,७;८,१,४; **७**,१,२,२; ३;११;
२,१,५;४,३०; ३,१,४२; २,१४;
४,२,३;२४; ५,२, ३६; **८**,२,१,
११;३,१,५; ४,१, ४^{२}; ६;४, २;
१२;५, १,६; ७,३,१५; **९**,१,१,
७;२,२२; **१०**,२,३,६^{२}; १८^{२};४,
१,१;१२; ३,११;२४; ४,१;**११**,
१,२,५;८;६,१७; ४,३,२; ४;५,
५, ३^{२}; ७^{२}; ८, ५; **१२**, १, ३,
२१;३, ३,४; **१३**, १, १,१; २,
१,१; २,१२; ३,१,१; ४,४,११;
५,२,२३; ३,३; **१४**,१,२, १८;
२,२,२१; ३,२, १५; १६; ८,६,
१; का. **१**,२, ४, १२; ३, ३,१;
४,३,४; ५; १०; **२**, १,१, १०;
तै. **१**,४,१०,८^{२};५,२,२;९,१;४,
१;५; **२**,१,२,५; ६,२; ५;२,३,
३;४,७;९,१०;३,१०,१; ७,९,१;
८,१,३;४;**३**,१,१,२; २,७,४;३,
७,३; ५,३,२; ५,१; ७,७, २;८,
२,३; १४,६; १६,१; ९,८,१;२;
२२,१; १२,२,१;४,१; तैआ. **५**,
१०,१;२; **१०**, ६३, १; तां. **२**,
१०,५; **४**,५,६; ७;८,९; ९,१४;
८,३,१; **९**,८,१५; **१२**, १३,४;
२४; **१३**,४,१; **१५**,३,२१;७,३;
१६,४,१२;१३;१६,४;**१७**,९,४;
११,३; **१८**,१,२;९; ६,४; ८;७,
५; **१९**,७,६; १९,१; **२१**,४,२;
१४,४;**२२**,५,५;८; ७,८;१२,१;
१७,२; **२३**, १२,२; **२४**,१९,२;
जै. ३१;४९;७३;७४^{५};९९;१०८;
१३१; १३३;१४६; १४७;१६१;
१८२; जैउ. **१**, ४,१,२; २,७;९;
४,२;१९,४,१;**३**,७,१,१; सं. ५;
सा. **१**,१,१५; **२**,५,६; ष. **२**,३;

३,७; ४.१; ४;५; ५,२: गो. १, १,२५; ४,१०; ५,२१; २,१,७^{२}; २१; २,१३: १५; १८; ३,१२^{५}; १८;५,८^{२}; ६,१; –ती मं. १,५, १२; –०ते शांआ. १२,२;७: श. ९,४,१,१६; १३,२,६,८; तै. १, ५,५,६: ३,९, ४, ८; –०ते श. ५,४,२,९; १३,५,२,२३;१४,९, ३,३; तै. १, ७,८,७:२,८,१,२– ४: ३,५,७,१;७,११, ३;११,९, ६; १२,२,१–८; ४,१–६; तां. २५,६,१: १३,३: सं.२,५,८; ष. १,६; गो. १, १,४^{२}: –तेः ऐ. १, ३०;२,१७:१८: ३,३३^{३};४,२६^{२}; ५,९^{२}; २५^{२};२६; ६,२;२०; २१: ७,२६: ऐआ. १, २,२: २,१,३; शां. १६.१;१८,१;१९,२;२७,४; शांआ. १५,१; श. १,६, ३,३५; ३७^{२}:७,२,२२; २,१,२,८; ९;४, ४,२; ५,१,१; १९; २२: २,२४; २६; ३,२,१,१८;३,३,८^{३}; ४,२, १,२६; ३,१,६;४,३; ५,५,६:६, ४,१:२; ५,१,२,१०: ३,८; ११: ५,१४; २,१,६; ११^{२}: २४:२,३; ३,३,१५; ५,१;६; ६,२, २,११; ५,४,१६; ७,३,१, १६: २,१२; ४,१,१६: ३९;२,११; ५,१,१६; २,२१;३६;४४: ८,१,१,३;२,२, ५;३,९;३,३,९;५,३,१; ९,१,१, ६;२,४०;३,१,२४;३,१४^{२};४,१, २;२,१६; ५,१,१२;५५; १०,१, १,१;३,२;४,२,२; ३,३:६,५,९; ११,१,६,१४;१७;२,६,७^{२}; १२, १,२, ३;३,२१; १३, ३,१,१;२; ४,२,३;४,६: का. १,१,२,५;६^{२}: ३,४,१:४,३,१;१६;१७;५,१,८; २२;२४; तै.१,१,५,४;२,१,१९: २७;३,३,२;४,४^{२}: ६,४;८:७,२; ५;८,५: ४,१,१;५,१,१; १०,६; ८,२,३^{२};५,६: २,१,७,१; २,१,

२^{२}; ४,३;६,२; ९,९; ३,४,४;७, ६,३;१०,२:११,३;३,१,१,१;३, ९,११; ५,१,१; ७,६; ७,१०,२; ८,१४,५;९,२०,२^{३}; २२,२;१०, ११, ७^{२}; तैआ. ३,९,२; १४,४; ४,२,४; ४२,२; ५,२,१०; ८,८, ३;४; तां. १,२,४; ५, ४,४; ६, ४,११;५,३;६^{२}; ७,६,६;९,२२; ९,२,१७; ११,४,२: १२,१२,३; १३, ११,१८; १५,१०,१; १६, १६,१; १७, १०,४; १८, १,२: ६,२६; २०,४,२; २१,४,२;२४, ४,३; २५, १७,१; ४; जै. ९१; १२८;१३९^{२};१४४; १४५:१६४^{२}; १८८; जैउ. १, ४,२,११; २,४, १,२; ३, ६,२, ३; आ. १, २०; ७२;७३; ८८; ९९:१००; १५०; १५२;२३६; २५६;२७०; २९१; ३५५; ३९५;३९८; ४०७;४२९; ४३३:४३९;४४८^{२};४४९; ४५०; ४५६;४५७; ४६७;५११; ५१२; ५१७;५७२;५८२; २,३,८:४,१; ८,५;९,७; १५, ५; १८, ३; ८: २२,५;२४,६; २६,१; जैआ. १, २०; ६१: ७२; ८८; ९९; १००; १५०; १५२;२३६; २७०;२९१; ४०७;४३०;४३३; ४४०;४४९^{३}; ४५०; ४५७: ४६७; ४७०^{२}; ५११; ५१२: ५२४; ५५४; २,१,१;४;५,९;७,२;१३,६;१७, ७;९; मं. १, १,३; सा. २,७,४; वं. २: गो. १, १,४; ४,९; १०; ५,२३; २,१,७^{२}; १९:२२; ३,९; ६,३; –तौ ऐ. २, १५: १६; ४, २२: २५; ६, १९; शां. २५,२: २६,१५; २९,४;७^{३}; शांआ. १, २; ४,१०; श. १,५,३,२; ९,२, ३४; ४,२,४,११; ९,१,२,४१^{२}: ४२; ११,५,९,३; १३,८,३,३^{२}; १४,८,२,१; का. १, ६,४,२; तै.

१,३,८,५; २,१,१०,३^{२}; २,१०, १; ३,७,२,१; तां. ४,८,१५;७, ६,९; ११, ४,८; जै. १७; ३४^{२}; १४८;१८२;१८८; जैउ. १,१८, ४,१०; मं. १, ५, १०; गो. २, ६,१.

प्रजापति-काम- -मः,–मस्य शां. ४,६.

प्रजापति-गृहपति- -तयः ऐ. ५, २५.

प्रजापति-गृही(त→)ता- -तया श. ८, १,१,६:९;२,३;९;३,२.

प्रजापति-चिति- -तिः श. ८,४, ४,१२^{२}.

प्रजापति-तसू(:) दै. १,२४.

प्रजापति-त्व- -म् गो. १,१,४.

प्रजापति-न्यङ्ग- -ङ्गः जै.१४४^{३}.

प्रजापति-प्रसूत- -ताः शां. १९,२†.

प्रजापति-मात्र- -त्राः जैउ. १, २,१,१२.

प्रजापति-मु(ख→)खा- -खाभिः श. १३, १, ८, २; तै. ३, ८, ११,१.

प्रजापति-यज्ञ- -ज्ञः ऐ. ४, २५; जै. ८.

प्रजापति-लोक- -कम् शांआ. ३,३; –काः श. १४, ६, ६,१; –के श. १४, ७, १, ३८; ३९; –केषु श. १४,६,६,१.

प्रजापति-श्रेष्ठ- -ष्ठाः जै. १६१^{२}.

प्रजापति-संमित- -म् शां. ८, २^{२};१०,६^{२}; १६,४.

प्रजापति-सामन्- -मानि तां. २१,२,३.

प्रजापति-सृष्ट,ष्टा- -ष्टम् श. १०, ४,२,२४; –ष्टया श. ८, १,१,६; ९;२,३;६;९;–ष्टा श.८,२,१,१०; –ष्टाः श. १०,४,२,२३;–ष्टानाम् तै. १,२,१,३.

† '-तिः प्रसूताः' इति आन. मुपा. भ्रष्टः ।

Digitized by Arya Samaj Foundation Chennai and eGangotri

प्रजापत्या(-तिऽआ-)यत(न→)ना- -नाभिः ऐ. १, १: १३; १६; २८;२९.

?प्रजा-पशु-काम‡- -मः ऐआ. १, १,१; तै. ३, १२, ५, ४; –मस्य ऐ. २,१७.

प्रजा-वत्- -वत् श. ८,२,१,७^{२}; तै. २, ४,३, ७; ६,३; ८,४, ४; तैआ. १०,१०,२;४९,१; –वन्तः तै. २,४,२,७; ३,७, १४,३; ष. ३, १२; –वन्तम् ऐ. १,१३; शां. १९, ९; –वान् ऐ. १, २१; ४, ११; का. १, ४,२,४; तै. २, ७, १५,३; तैआ. १, २२, १^{२}; २६, ४; तां. २१, १०, २१; जैउ. १, १६,३,२;२,१,२,६^{२}; ३,६,४,९; गो. २,२,१^{२};४,५;६,१५.

प्रजावती- -तीः श. १, ७,१,७; तै. २,८,८,११; १२; ३,२,१,५; ७,४,१४.

प्रजा-सनि- -निः श. १२, ८,१, २२; तै. २,६,३,५.

प्रजो(-जाऽउ-)त्तम- -म् शां. २२,८.

प्रजो(-जाऽउ-)त्त(र→)रा- -रा श.१,८,१,३१.

प्र-जात,ता- -तम् ऐ. ६,१६; श.२, ३,१,३५; ४,६,७,३; ५,२,३,६; ५,५,१२; का. १,३, १, २३; तै. १,१,२,७;२,२, १,६^{३}; तां. २०, १३,२; गो. २,६,१५: –ता शां. ७,६; श. ५, ३,५,१: तै. १,६, २,५; –ताः श. ४, १,२,९; २, ४,१६;५,५,१;६,१; ७,१; ५,१, ४,१;२,२, १८; ३,३, १५;४,४, २४; तै. १,७,२,२; २,१,२,११; २,४,३;३,२,८,२; –तानि श.३, ३,१,१;९,२,१७; –ते तै. १, २, १,१४; –तासु तै. १, ६,२,५;७, २,१; २,१,२,११.

प्र-जाति- -तिः ऐ. २,१६; ६,३१^{३}; ८,४;७; शां. ५,१; १४,३; १७, ७; शांआ. ५, ५; श. १, ६, ३, २३;७,२, ११; ८,१, १०; २,२, ४,१८; ४,४,२;४; ५,१,२२; ४, ११;६,५,३,५; ७,१,९; ७,१,२, १५;३,१,४६; ८,६,३,८; ९, ४, १,५: १०, ४,१,१०; १२, ४,१, ७; १४,९,२,६; १४^{२}; का. १,२, ४,१३;३,४,२;१: ४,३, १७; तै. ३,३, ८,२; तैआ. ७, ९,१; ९, १०,३: तां. १०,१,९; १२, १३, २०;१३,५, १२; १४, ११, २०; १९, ३,६; जै. ९५; जैउ. २,१, २, ९^{२}; गो. २, ५, ४^{२}: ६, ९^{३}; –तिभिः श. ११,३,२,१^{२}; –तिम् ऐ. ६,३६^{३}; ८,८;११^{२}; ऐआ. १, ४,१; शांआ. ४,१५^{२}; ५,६; ७^{२}; ८: श. १,६,३, ३०;७,२,११;८, १,१०;११; २,२,४,७; १८^{२}; ३, १,६;४,४,२;४;५,१,२२; ४,११; ६,७,१,९: ७, ३,१, ४४; ४,२, २६; ८,६,३,८; ९^{२}; १०^{४}; ११^{२}; ११,१,६,७; २,७, ३०; १४,९, २,६; का. १,२,४, १३^{२}; तै. ३, ३,८,३;११,९,५;६; तां. १३,३, १५;१४,११,१७; ३३; २५,१६, २; जै. ९५^{२}; जैउ. २,१,२, १०; गो. २,५,४; –तेः शांआ. ५, ८; –त्या ऐ. ८, ४; –त्याम् श. ७, ३,१,४६; –त्यै ऐ. १,१; २,१७; ३३;३५; ३९; ३,१०; २३; ३५; ३७;३८;५०; ५,३; २२; २३;६, ३^{३};८,८; ऐआ. १, २,४; ३, १; ४;४,१; शां. ३, ९; ४,६; ५,४; ७,१०;११,६; १४,२;३; १५,४; २३,७; २६,८; ११; १५;२७,२; २९,३; श. ३, ६,२,१३; ४,३, १,२; ११,२,७,३०^{२}; १२, ३,३, १४;८,२,६; १४,९,३,४; तै. १, २,१,८;२,१, २,१२; २,४,७;३, १,४,५;२,१,५;२,६; ३,३,५;४, २;९,११;८, २२,३; तां. ४, ७, ३;८,३; ८,२,४:६; ११,५, १७; १२,१,११;४, १५;६, १३; १३, ५,१८; १०,११; १५,१, १३;३, १७;५,१६;६,७; १६,३,७; १९, ३,८;९; २०, ११,९; २१, ९,४; ११,३; २२,७,६;२३,५,२; २२, ४; २४,१४,५: २५,१, १२; जै. ३४;१२७; ष. १,३; गो. २, १, १७;१९;२२; २,१४;३,२०^{२}; ४, ५:१५–१७;६,१५^{२}.

प्रजाति-काम- -मः शां. ६, १; जैउ. ३, ४,४,६; –मस्य ऐ. ३, ४८; –माः तां. २५, १६,३.

प्रजाति-म(त्→)ती- -ती ऐ. ४,७.

प्र-जाना- -ना ऐआ. १,४,२.

प्र-जायमान,ना- -नम् ऐ. २, १७^{२}; श. ४,२,१,१८; –नाः श. १,९, २,५^{२}; ४,४,२,९^{२}; १४,९,२,८–११; –नानाम् तैआ. ५, २,११.

प्र-जिजनयिषितव्य- -व्यः श. ७, ३,१,१२.

प्र-जिजनिषमाण- -णः श. ७,४,१, १४.

प्रजय-, प्रजयिष्णु- प्र√जि द्र

प्रजानत्- प्र√ज्ञा द्र.

प्र√जि,प्रजयति श. १, ५,३, ३; ४; १७;२,६,३,१; ४,५–७; ३,४,४, ५;६;८;१६; का.१,६,३,१;४,६–८; प्रजिगाय ऐ.६,१४^{२};गो.२,४, ११^{३}; प्राजयन् श. १, ५, ३, ३; ४; २,६,४,२–४; ३,४,४,४–६; १६; का. १, ६,४,३–५; जै. ५; प्रजयेत् जै. ५.

‡ 'प्रजापशवः' इत्यस्य देवताद्वन्द्वत्वं प्रतिपद्य द्वैस्वर्यनिर्वाह इतीवाह भा.। यत्तु तदुत्तरपदस्य 'ण'प्रत्ययान्तत्वमसौ मेने तद् दुष्कल्पम्। 'कामे' त्येतेन बस. ततश्च पूर्वपदप्रकृतिस्वरत्वं सूपपदं स्यात्।

Digitized by Arya Samaj Foundation Chennai and eGangotri

प्र-जय- -यम् शांआ. २,१७; -याः श. १,५,३,३^{२}; -यात् शांआ. २,१७.

प्र-जयिष्णु- -ष्णुः तैआ. १, १०,७.

प्र-जित- -तस्य श. २,६, ३,२^{२};४; १४; का. १,६,३,२^{२};४.

प्र√जीव्, प्र…जीवति जैउ. ४, २,१,११.

प्रज्ञ- प्र√ज्ञा द्र.

प्र√ज्ञप्, प्रज्ञपय, प्राज्ञपयत् श. ४,६, ७, ६; प्रज्ञपयेत् शांआ. ५, ७^{७}; प्रज्ञपयेताम् शांआ. ५,७^{२}.

प्र√ज्ञा, प्रजानाति ऐ. १,८^{२}; शां. ७, ७; तां. ५, ८, ९; ९, १, ११; प्र…जानाति ऐ. ५, १४; तै. २, १,८,३; तां. ८, ८, १३; ष. २, २; प्रजानन्ति जै. २००; प्रजानीथ तां. १२,११,१०; प्रजानीमः श. ३, २,३,२;४; ११,५,५,७; तां. १२, ११, ११; प्रजज्ञुः शां. ७, ६; श. ३, २, ३, १; ११, ५, ५, ६; प्रज्ञास्यथ श. ३, २, ३, ५; ११, ५, ५, ५; तां. २४, १८, २; जै. १७७; प्रज्ञास्यामि शां. ७,६^{५}; प्रज्ञास्यामः जै. १७७; प्रजानाथ ऐ. १, ७; प्रजानीहि ऐआ. २,४,२; जै. २०५; प्रजानाम ऐ. १, ७; प्राजानात् शां. ७,६^{५}; श. १३, २,३,१; ८, १; तै. ३,८, २२, १; ९,६, ४; जै. २००^{२}; प्राजानन् ऐ. १, ७; ८^{३}; शां. ७,७; श. ३,२,३,१२–१४; १५^{२}–१९^{२}; १३, २,३,१; ८,१; तै. ३,८, २२,१; ९,६,४; तैआ. २,१,१; तां. ८,५,७;८,१३;१२, ५, १४^{२}; ११, १०; जै. १४६^{२}; १७७^{२}; २००; प्र^{२}…अजानन् ऐ. २,१; ४,३२; ५,१४; प्र…जानीयाम् जै. २००; प्राज्ञासिषम् शांआ. ५,७^{७}.

प्रज्ञायते ऐ. १,८; श. ४,५,१,३; ५, ९,१; –तम् ऐ. ६, २२; श. १,७,२,८; २, ६,२,७; ४,५,८, ४^{४};९,३;७; ११, १,४,१;२; का. १,६,२,४; जै. १५७; गो. २,६, ४; –तया तैआ. २,११,१; –ता ऐआ. ३, २,४; शां. ७, ६^{४}; श. ३, ८,१,५; २, १३; गो. २, १, १३^{२}; –ताः ऐ. ४,४^{२}; श. ५,३, ४,३; १३, ५,२,१०; –तान् श. ५,१,२,१; तां. २२, ९,३; १३, २; २३,७,६; ९,३; –ताभिः ऐ. ६, २१; –ताम् तां. २३, ४, ३; –ते श. ४, ५,१, ३; जै. १२९; –तेन जै. १५७.

प्रज्ञायते श. १४, ६, १०, ६; प्रज्ञायन्ते श. १४, ६, १०, ६; जैउ. ३, १,१, ९; प्राज्ञायत श. ४,६,७,५^{२}; प्रज्ञायेत शांआ. ५,७. प्रज्ञापयन्ति शांआ. ५, २; प्रज्ञापयानि ऐ. ५,१४. प्राजिज्ञासन्त ऐ. २,२२;३,२७^{२}.

प्र-जानत्- -नन् श. ४,४,४,१२;५, २,२,६;७,५,१,३०^{२}; तै. १,४,४, ८;२,१,२,९;४,१,६; ५,८,९;८, ५,४; ८,१०; ३,७, २,३; तैआ. २, ६,१; जै. १५२; जैउ. ३,५, ९,४; –नन्तौ जै. १८६.

प्र-ज्ञ- -ज्ञेन ऐआ. २,६,१.

प्रज्ञ-ता- -ता श. १४,६,१०,६.

प्र-ज्ञा- -ज्ञया शांआ. ३,५;७;५,२; ६^{१०}; –ज्ञा ऐआ. २,६,१; शांआ. ३,५;४,३;५,३^{४}; ७,३;१८; १०, ८; श. २, २,३,३; ३,७,१,२७; ११,५,७,१; १४, ६,१०,६; का. १,२, ३,२; जैउ. १, १४, २,३; –ज्ञाम् शांआ. ४, ४; १५^{२}; श. १४, ७, २, २३; –ज्ञायै शांआ. ५,४.

प्रज्ञा(-ज्ञाऽआ-)त्मन्- -त्मा ऐआ. ३,२,३^{२}:४; शांआ. ५, २;३^{२};८; ६,२०^{३}:८,३^{२};६:–त्मानम् शांआ. ४,१४^{२}; ८,७.

प्रज्ञा-नेत्र- -त्रः, –त्रम् ऐआ. २, ६,१.

प्रज्ञा(-ज्ञाऽअ-)पेत, ता- -तः शांआ. ५,७^{२}; –तम्, –ता शांआ. ५,७^{३}; –तौ शांआ. ५,७^{२}.

प्रज्ञा-मय- -यः ऐआ. २,२,४.

प्रज्ञा-मा(त्र→)त्रा- -त्रा^{४}:,-त्रासु शांआ. ५,८.

प्रज्ञा-वत्- -वान् जैउ. १, १४,२, ११.

प्रज्ञा-वृद्धि- -द्धिः श. ११, ५, ७,१.

प्र-ज्ञात, ता- -तः श. ३,१,३,५; ४, ५, ९,१; –तम् ऐ. ६, २२; श. १,७,२,८; …

प्रज्ञात-त(र→)रा- -रा शां. ७,६.

प्र-ज्ञातव्य- -म् शांआ. ५,७.

प्र-ज्ञाति- -त्यै ऐ. १,८; २,१^{२};१३; ४,३२; ५, १४; श. १३, २,३, १;८,१; तै. ३,८, २२,१; ९,६, ४; तां. ५, ८,८; ८,५,७; ९,१, १०.

प्र-ज्ञान- -नम् ऐ. १,१३; ऐआ. २, ६,१^{२}; श. १३, ८,१,१; तै. ३, १०,१,१; –नस्य ऐआ. २,६,१; –नाय तै. ३,४,४,१; –ने ऐआ. २,६,१; –नेन ऐआ. २,३,२.

प्रज्ञान-घन- -नः श. १४, ७,३, १३.

प्र-ज्ञापयितुम् शांआ. ५,२.

प्रज्ञापेत-, प्रज्ञामय-, प्रज्ञामात्रा-, प्रज्ञावत्-, प्रज्ञावृद्धि-, प्रज्ञा- द्र.

प्र√ज्वल्, प्रज्वलन्ति ष. ५, १०;१२; प्राज्वलत् तै. १,५,१०,१. प्राज्वलयत् गो. १,२,२१; प्रज्वलयेत् सा. ३,४,११.

प्र-ज्वलत्- -तः ऐआ. ३,२,४.

प्र-ज्वलित- -तः सा. ३,४,१०.

प्र√ण(←न)क्ष्, प्र…नक्षन्त ऐ. ५, २०; शां. २६,११.

प्र-णत(√नम्)- -तः शां. २८,२.

प्र-णपात्- -त् तै. २,४,५,१.

Public Domain. Gurukul Kangri Collection, Haridwar

प्रणयन- प्र√णी अद्र.

प्र-णव(√नु)- -वः शां. ११, २;४; ५^{४}; श. ३,४,१,१५; गो. १, १, २३:२,३,११†;२,३,११^{६}; –वम् शां. १४,३^{२}; श. १३,५,१,१८; –वे गो. १, १, २३; –वेन शां. ३,२; ११,४; २८,५; श. १,४, १,१; गो. २,३,११.

प्रणव-वषट्कार– -रयोः शां.२६,४.

प्र-णावम् ऐआ. १,५,१.

प्र√ण(←नि)श,प्रणश्यन्ति श. ४,३, ४,२०;२२; प्रऽइव नश्यसि तै.२, ५,५,६: प्रणश्येत् श. १, ६, ४, १७; ४,३,२,४; प्रणक् श. २,३, ४,३५; का. १,४,१,२५.

प्रणाशयति श. ५,२,२,२०.

प्रणावम् प्रणव- गद्र.

प्र√णि(←नि)ज्, प्रणेनिजति शां. १०,१.

प्र-णिक्त– -क्तम् श. ४, १,१, २८; –क्ते श. ३,५,३,७.

प्र-णिज्य श. २, ५, २,१५; का. १, ५,१,१३.

प्र-णि-धाय(नि√धा) गो. २,४,६.

प्र√णी(←नी),प्रणयते श. १२,९,१, १४; प्रणयति ऐ.५,३१; ऐआ.५, १,४; शां.९,५; श १,१,१,१२^{२}; १३;१७; २०;२१; ३,६,४, १४; ४,६,८,७;१२;१७; १२,९,३,८: १४, २,२, ५०; का. २,१,१,९; १०;११; तै. १,४,४,२;४; ६,९, ४;३, २,४,१^{२}; २^{३}; ३; प्रणयति श. १,१,१,१४; १६; १८; ९,२, ३३;६,३,१,२०; १०, ५,२,१४; ११,२,६,१; ७,२,१; का. २,१, १,११–१४; तां. ८, ४, २; १६, ४, १२; १३; प्र···नयति तै. २, ८,५,९; प्रणयतः श. ४, २, १, १४; प्रणयन्ति ऐ. १, ३०; शां. ५,३^{२};५;७,६; ९,१^{२};२; ५;१६, ११:१९,४^{३}; २९,६;७; ३०,३^{५}; ९^{२}: श. १,४, २,१०; १०,५,२, ८; ११, ५, २, ८; प्रणयन्ति श. ११,८,२,१; १४,२,२, ५०; तां. ८,८,२;५; १५,६, १^{२}; जै. ६२; गो. २,१,२१^{२};२३^{२};२५;२६; ४, ११;६,६; ७^{६}; प्र···नयथ तै. २, ८,२,५; प्रणिनाय श. ३, ६, ४, १४; प्रणेष्यामः शां. ६, १२: प्रणयान् तां. ८, ८, १; प्रणयन्तु श. ४,२,१, १४^{२}; तै. १, १, १, १;२; प्रणय श. ६, ३, १, २०; प्रणयत श. १२, ९, ३,८; प्रण-यानि तां. ८, ४, २; प्राणयन्त ऐआ. २,१,५; प्राणयन् श. १२, ९,३,८^{२}; प्रणयेत तां. १२,६,६; प्रणयेत् ऐ. ३, ४९^{२}; प्र···नयेत् ऐ. ३,४९; प्रणयेयुः तां. ८,१०,^{२} १;३;५;७;९;९,७,११.

प्रणीयते श. १०,१,४,११; जैउ. ४,१०,१,९; प्रणीयन्ते श. १,१, १,२१.

प्र-णयन– -म् शां. १९,५.

प्र-णिनीषेण्य– -म्ऽइव तां. ११, ५, १;१४,३,४.

प्र-णी– -णीः ऐ. २,३४^{२}; श. १,४, २,१०^{२}; तै. २, ४, ७, ३; ३,५, ३,१.

प्र-णीत,ता– -तः ऐ. ७, १२; ऐआ. २,१,५; श. ७, ३,२, ४^{२}; –ताः श. १, ९,२, ३२^{२}; ११, २, ६, १^{२}; १२,९,३,८; १४,२,२,५०^{२}; गो. १,२,११; –तानाम् श. ११, १,७,२; १२, ९, ३, ८^{२}; –तासु शां. ६, १३; गो. २, १, १; –ते तैआ. १,२२,९^{२}.

प्रणीता-त्व– -म् श.१२,९,३,८^{२}.

प्रणीता-प्रणयन– -म् श. १२,५, २,७.

प्र-णीति– -ती श. ४, ३, ३, १३; –तौ श. ६,४,४,२१.

प्र-णीय श. ३,१,३,१; का. २, १, १,१४; तै. ३, २, ४,१; २^{३}; ३; ११,९,९; तैआ. १, २२,९; २६, १;२,१८,१; गो. १,३,१३^{३}.

प्र-णीयमान,ना– -नः शां. ९, १; गो. १,१,३९; –नम् ऐ. १, ३०; शां.९,५: –नाभ्याम् ऐ. १,३०^{३}; –नाय ऐ. १,२८; श. ३, ६, ३, ९;–नासु शां.६,१३; गो.२,१,१; –ने ऐ.१,२७;३०^{२}; गो.१,२,१८.

प्र-णेतृ– -०तः तै. २, ५,५,२;८,९, ८; –ता ऐ. १, २८;६,६; तै. २, ५,७,३; गो. २,५,१२.

प्रणेतृ-म(त्→)ती– -ती ऐ. ६, ६; गो. २,५,१२‖.

प्र√णु(←नु),प्रणौति ऐ. ४,१; ५, ३२; ६, ३३;३५; शां. १४, २; १५, ३; ४; २३, १; शांआ. २, १^{२}. प्रणव- प्रणावम् गद्र.

प्र√णु(←नु)द्,प्रणुदते तै. १, १,५, ५;७,१,५; २, २,४,७; ३,३,९, १; प्रणुदात् शांआ. १२, ३; ६; प्रणुदाति श. २, ४,२, १५; का. १,३,३, १३; प्रणुदतु मं. २, ३, ४; प्रणुद श. ८, ५, १, ८^{२}; तैआ. २,५,२^{३}; प्रणुदाम तै. ३, १२, ३,१; तैआ. १०, ६३, १; प्राणुदत तै. १, ७,१,५; २,२,४, ६; प्राणुदन्त ऐ. ३,४९; ५,११; तै. २,३,५,२^{२}; तां.९,१,३^{२}; ५; १६‡;१९;२,११.

प्र-णुत्त– -त्तान् शांआ. १२,३.

प्र-णुद्य तां. ८, ९,३; ९, २, १२;

---

† 'अमृतं वै प्रणवः' इति साकाङ्क्षमिव वाक्यं प्रणवं पूर्वस्मिन् वाक्येऽप्यपेक्षत इव । 'अत एते श्रविष्ठ वलिष्ठे अन्तरेण (प्र-) णवः । ते-(न) ताभ्यां प्रतिपद्यते' इत्येव शुद्धः पा. सुकल्पः । ‖तु. कालि. टि. द्र. ।

‡'प्राणुरुदन्त-' इति मुपा. अशुद्धः ।

Digitized by Arya Samaj Foundation Chennai and eGangotri

२०,६,१.

प्रणेतृ-, -मती- प्र√णी द्र.

प्र√णेद्,प्राणेदत् जैउ. १,१, १, ३–५;७,१,३–८.

प्र-तक्वन्(√तक्)- -क्वा तां. १,४,३.

प्रतत-,-तति- प्र√तन् द्र.

प्र√तन्,प्रतनुते तै.१,३,१०,२;२,२, १,६;२,१;३–६;३,२,८,७; प्रतनोति श. ७,४,२,१५; प्रतनोषि श.७,४,२,१५; तैआ. १०,१,८; प्रतनोषि तैआ. १०, १,१६; प्रतनुष्व तैआ. १,१२, १; प्रतनु ऐ. ७,४,२,१४; तैआ. १०, १, ८; प्रतनवामहै तां. ८,६,४. प्रतायते तैआ. २, १३, १; तां. २३,२,२; प्रतायन्ते तैआ.२,१०, १; प्रातायत ऐआ. २, १, ५; प्रातायि ऐआ.२,१,५.

प्र-तत,ता- -तः तां. १४, ३, १४; १५,९,७; -तम् तैआ. ४, ४,१; -ता तां. १३,५,१०.

प्र-तति- -तौ तैआ. २,१,१.

प्र-तनु- -म् गो. २,६,६ϕ.

प्र√तप्,प्रतपति श. १, १, २,२; ३, १,४;३,८,२,१८; १९^{2}; का. २, १,२,४;२,४,४; प्रातपत् जै.११; प्रतपेत शां. १७,७; गो. २,५,४. प्रतापयेत् सा. २,६,९.

प्र-तुप्यऽप्रतप्य श. १,३,१,८^{2}; का. २,२,४,५.

प्र√तम्,प्रताम्यति ऐ. ८, २२.

प्र-तमाम् ऐ. १,९; ३,४७; ४८; प्रतमाम्ऽइव श. ५,४,३,११.

प्र-तरण(√तॄ)- -णः ऐ. १,१३; श. ३, ३, ४, ३०; मं. १, ७, १६; -णा तै. २,८,९,२.

प्र-तराम् श. ९, २, २, ७; तैआ. ६, १०,२^{2}; मं. २,४,३.

प्र-तर्दन(√तृद्)- -०न शांआ. ५,१; -नः शां. २६,५; शांआ. ५,१^{3}; -नम् गो. २,१,१८.

प्र-तवस्- -वसः ऐ. ४,३०; शां.२०, २; -वसे शां. २६,१६.

प्र-ताप(√तप्)- -पः गो. १,१,२८.

प्रति ऐ. ३,११;२३; ८,७; ऐआ. ३, २,३;५,२,१; शां. ३,३;६,१२^{2}; २३,२; २६,११; २८,७; श. १, १, २,७; ४,३, ११–२०; ६,१, १६–१८; २,१,४,२९;२,१,१६; ३,७,१,१३; ४, २,२,१०; ४,५, १२;६,८,५; ६,६,३,३; ७,१,१, ४४; ८, २,४,१९^{2}; ३,२, १२^{2}; ६,२,७; १३,५,४,२४;६,२,१८; ७,१,१३; १४,८,१५,८; का. १, १,४,२६; २, १,२,८; ३,७; तै. १,२,५,३; २,४,३,१२;६,५,६^{4}; ८,१^{2},४; ८,७,६; तैआ. १,६,१; २,११,१; तां. २, ५,२; ११,२; १३, ८, २; १९, १३, ८; २५, १०,१३;२३;१३,४;जै.२८;९२^{4}; १५१; मं.२,२,१७; गो.२,६,६.

प्रति√अञ्ज्,√अस्,√अह् प्रत्य द्र.

प्रति√आस् प्रत्या द्र.

प्रति√इ, प्रती द्र.

प्रति√ऊह प्रत्यू द्र.

प्रति-काम- -म् गो. २,३,१४.

प्रति-कामिन्- -नम् शां. १५,३; ४.

प्रति-कूल- -लम् तां.१२,७,४;जै.१०; १९२^{3}; -लम्ऽइव तां. ६,७,१०; जै. १०.

प्रति√कृ,प्रतिकरवामहै ऐ. १, २३; प्रत्युकुर्वत ऐ. १,२३^{2}; गो. २,२, ७; प्रतिकार्षी मं. २,४,६. प्रति···कारयन्ते श.९,५,२,१४.

प्रति-कृति- -म् सा. २,५,३^{2};४; ३, ६,११.

प्रति√क्लृप्,प्रतिकल्पन्ते श. १४, ७, १,४३^{2}.

प्रति-क्लृप्त- -म गो. २,१,१७.

प्रति√क्रम्,प्रतिक्रामति श. ३, ४,४, ९; प्रतिचक्रमे ऐ. ६,३५; शांआ. ३,१; ६,१९; श. ११, ४, १,९; प्रतिचक्रमिरे श. १०, ६, १,२; प्रत्यक्रमत शां. २३,४.

प्रति-क्रमण- -णाय श. ४,४,५,५.

प्रति-क्षियत्(√२क्षि)- -न्तम् श. ६, ३,३,१९.

प्रति-ख्यात,ता(√ख्या)- -तः श. १२,६,१,३१;-तासु शां.१२,१.

प्रति-ख्याय ऐ.५,२७;७,३; ऐआ.१, २,४^{2}; ५,३,२; श. ११,६,३,३; ८,४,३; तै. १,४,३,२.

प्रति√गम्,प्रतिगच्छन्ति सा.३,५,५; ६;७.

प्रतिगर-, -गीर्य- प्रति√२गॄ द्र.

प्रति-गुप्य(√गुप्)- -म् श. ३,२,२, २७.

प्रति-गृभ्ण-,हृणत्- -हीत- गृह्य-प्रति√ग्रह् द्र.

प्रति√१गॄ,प्रतिगृणाति ऐ. ३,१२^{3};५, २५;२८^{2};७,१८; श. ४,३,२,४; प्रतिगृणाति श. ४, ३, २, १३^{2}; तैआ. ७, ८,१; तां. ५, ५,११; गो. २, ३,१०^{6}; प्रतिगृणन्ति श. ४, ३,२, १३; तां. १८, ५,१४; प्रतिगृणीयात् श. ४, ३, २, ४; प्रतिगृणीयात् श. ४, ३, २, ६^{2}; १०;१२;१३.

प्रति-गर- -रः ऐ. ७,१८; ऐआ. ५, १,६; श. ३, ९, ३,११^{2}; ४,३, २,१; ५; १३; ६, ९, १९; -रम् तैआ.७,८,१;-रेण श.४,३,२,६.

प्रति-गरितृ- -त्रे ऐ. ७,१८.

प्रति-गीर्य- -म् ऐ. ३,३८; श. ४, ६,७,२१.

प्रति√ग्रह्(→भ्र्),प्रतिगृह्णाति ऐ.२, २७; शां. ६,१४; ३०,५; श. १,

---

ϕ यद् एतद् विशेषणं प्रति G. संदिहान इव भवति, तदतः पूर्ववर्त्ति पदं तेन नञा युक्तम् 'अवलिप्तम्' इति पठनीयम् ।

CC-0. In Public Domain. Gurukul Kangri Collection, Haridwar

Digitized by Arya Samaj Foundation Chennai and eGangotri

२,२,२;३,४,१३:१४; ७,४,१३; ९,३,६; ३,३,१,८; १४,६,१०, ३; का. २, १, ३, ११: १२; २, १,१; तै. २, २,५, २[३]; ३[२]; ४[२]; ६;३,२,१; ५:४,६; प्रतिगृह्णाति श. ४,३,४,३३; १२, ५,२,१४; १४,८,१५,८; तै. २,२,५,१; ५; ६[२]; ३,४,१[२]; २[२];३[३]; ४[३];५[२];६[२]; तां. १९,४,३; ४:८;१०; प्रति··· गृह्णाति तैआ. २, १६,१; प्रतिगृह्णन्ति शां. २,८[२]; तै. १,४,१,६; ३,११,८,८; प्रतिगृह्णासि ष.४, ७; प्रतिगृभ्णामि तै. २, ५,७,२; प्रतिगृह्णामि शां.६,१४; श. १, ७,४,१३; तै. २,२,५,६: ३,११, ८,८; तैआ. ३,१०,१: २;४; तां. १,७,३[३]: ८,१;१७, जै. ९[२]; गो. २, १,२; प्रतिगृभ्णीमः तै. ३,१, १,९; प्रतिजगृहुः गो. २,६,१४; प्रतिजग्राह† तैआ. २, ६, २[२]; प्रतिग्रहीष्यति श. १०, ५,५,२; ४; प्रतिग्रहीष्यामः श. ३, ५,१, १८; प्रतिग्रहीष्यामः श.९,३,२, ७; प्रतिगृभ्णातु श. १,१,४,२३; २,१,१९;२१;तै.२,८,३,८:४,३; प्रतिगृह्णातु का. २,१,३,२४; ४, ८;१९; तै. २, ३,२,५; ४,६;३, २,५,११;६,४;तैआ.३,१०,२;४: प्रतिगृभ्णीहि ऐ. ६, ३५; गो. २, ६, १४; प्रतिगृह्णीहि जै. १३६; प्रति···गृभाय तै. २, ८, ३,२; मं. २,२,१४; प्रतिगृभ्णीत ऐ. ५, १४; श. ६, ४, ४, १७; ८,२,३; प्रतिगृह्णीत श.६,४,४, १७; जै. १३६[३]; प्रति···गृभायत ऐ. ६,३५; जै.१३६; गो. २,६, १४; प्रतिगृह्णाम तै. २,२,५,१; प्रत्यगृह्णात् तै. २,३,२,५;४,१: २[२];३:४[४]: ३,११,८,७; तां. २०, १५,६[२]; जै. ९[२]; १४८[३]; गो. २, १,२[२]; प्रत्यगृभ्णन् ऐ. ६, ३५[२]; गो. २, ६,१४[३]; प्रति···अगृभ्णन् ऐ.६,३५; प्रत्यगृह्णन् श. ३,५, १, १८;१९; तै. २, २,५,१; जै. १३६[२]; प्रतिगृभ्णीत तैआ. २, ६, १; प्रतिगृह्णीयात् ऐ. ६, ३५[२]; श. ३, १,३,४; ५,१,२५; १४,८,१५,९; तै. १,३,२,७; २, ३, २,५; ४, ६; प्रतिगृह्णीयात् श. १४,८,१५, ९[४]; तै. १,३,२, ७;२,३,२,५;४,६;गो.२,३,१८[२]; प्रतिगृह्णीयाम शां.२,७; प्रति·· अग्रभीत् शां.१३,८;प्रति···अग्रभीषुः तै. २,६,१५,२; प्रत्यग्रहीषुः गो. २,६,१४; प्रत्यग्रहीष्ट श. ३,५,१,२१; प्रति···अग्रभीष्टाम् तै. ३,६,१५,१; प्रति···अजग्रभैषन् ऐ. ६, ३५ (प.टि. द्र.).

प्रतिग्राहयति गो. १, ३, १८; प्रत्यग्राहयन् जै. १३६.

प्रति-गृभ्णत्– -ते तै. ३, १, ४, ११.

प्रति-गृहीत,ता– -तः श. ३, ५,१, १९; –तम् श.१४,९,२,१४; तै. २,३,२,५;४,६: –ता ऐ. ६,३५: –ताः जैउ.४,६,१,९;२,७;३,१.

प्रति-गृह्णत्– -ह्णता ऐ. ४, २५; –ह्णन् शां.२५,१५; जैउ. ४,६, ३,२; –ह्णन्तः ऐ. ४, २५; तां. २,२,४; –ह्णन्तम् गो.२,१,२.

प्रति-गृह्य ऐ. ३, ३२; ४,२५: शां. १६,५; श. १,८,१,४२; तै. ३, ११,८,८[५]; तैआ. २,१६,१; तां. १६,१२,४; १९, ४,२; १०; जै. ८६: १३०; २०६; सा. १,७,१; ८,३;५;२,१,७.

प्रति-गृह्य– -म् तै.१,३,२,७.

प्रति-ग्रह– -हः श. १, ८, १, ४२; तैआ. १०,१,१२; जैउ. १, १८, ३, ६; –हम् ऐ. ६, ३५; तैआ. १०, २३, १; –हात् तैआ. १०, १,१३; –हान् तै. ३, १२, ५,५; –हे तै. २,४,६,६.

प्रति-ग्रहीतृ– -तरि तै. २,२, ५, ६; –ता श. ४,३,४,३२; तै. २, २, ५,५;६; तैआ. ३, १०,२;४; तां. १,८,१७; –त्रे श. ४,३,४,२८–३१;तै. २,२,५,४; तैआ.३,१०, १;४; तां. १, ८,२$; ३$; ६$; ८;१०;११;१३–१६.

प्रति-ग्रहीष्यत्– -ष्यन् तै.२,३,२,१.

प्रति-जग्रहिवस्– -हुषः तै. २,३,४, १[२];२–४;५[२].

प्रति-चक्षण(√चक्ष्)– णाय श. १४, ५,५,१९; जैउ. १,१४,३, १;३[२].

प्रति-चक्ष्या– -क्ष्या तैआ. ३,१८,१.

प्रति-जन्य(√जन्)– -न्यानि ऐ. ८, २६[२].

प्रति√जप्,प्रतिजापीः मं. २,४,६.

प्रति√जागृ, प्रतिजागृहि, प्रति··· जागृहि श. ८,६,३,२३.

प्रति-जिगीषत्(√जि)- -षन् शां२३,४

प्रति√जुष्, प्रति··जुषताम् तै. २, ५,८,२; प्रति··जुषस्व तै. २,४, ६,१; मं. २,६,१.

प्रतिजोषयेते तै. २,८,७,५.

प्रति√ज्ञा, प्रतिजानीते का. १, ५,१, १७; प्रतिजानते ऐआ. २, ३, ५; प्रतिजानीहि मं. २, ६, १; प्रतिजानीत श. २, ५,२, २०; प्रत्यज्ञास्था३: ऐ. ६, ३४; जै.१९३[२]; प्रति···अज्ञासम् ऐ. ६,३४.

प्रति-ज्ञात– -तः श. १४,९,१,८.

प्रतिज्ञात-तम– -म् श. ८, ६,३, २४;९,१-१,२२.

प्रति√तप्,प्रति··तपति तां. २३, १६, ९; प्रत्यताप्सम् गो. १, ३, १२.

प्रति-तराम्ऽइव श. १,५,४, ५; २,३, २,१२.

†'प्राहम्'इति मुपा. । तत्र '-ग्राहा(-हऽअ-)हम्' इति सुकल्पे भा. इत्यस्य कल्पनाडम्बरभाष्यं चिन्त्यम् $'-गृहीत्रे-'मुपा.

CC-0. In Public Domain. Gurukul Kangri Collection, Haridwar

Digitized by Arya Samaj Foundation Chennai and eGangotri

प्रतिथि– -थिः, –थेः वं. २.
प्रति-दण्ड– -ण्डाः तां. १८,१०,८
प्रति-दर्श(√दृश्)– -र्शः का. १,३,४, २; –र्शस्य जै. १५२.
प्रति√दह्,प्रतिदहति श. ४, ४, ५, ८; १४, ३,१, १२; ष. ३, १[२]; प्रति···दह तै. २,४,१,७†.
प्रति√दा,प्रतिदत्ते मं. २, ३, २०; प्रतिददाति श. ५,४,३,१२[२].
प्रतिदिश्– -शम् सा. ३,३,५.
प्रति दुह्(√दुह्)– -धुक् श. ३,३,३, २; तां. ९,५,५; –दुहा तां.१८, ४,२‡;१९,१३,७.
प्रति√दृश्,प्रतिपश्यन्ति मं. २, २, १७; प्रतिपश्यामि ऐ. ८, २७; मं. २, ८,५; प्रत्यपश्यन् श. ६, ३,१,२३[२]; प्रतिपश्येम शां. २५, ५; प्रति···अदृश्रम् ऐ. २, २०; शां. १२,१.
प्रतिदृश्यते तैआ. १, ६, १[२]; प्रति···अदृशि तै. ३,१,३,१.
प्रति-दृश्य श. ९, ५, १, १९–२१; २३–२६;१२,४,१,९;२,१.
प्रति-दृश्यमा(न→)ना– -नासु ऐ. २,२०.
प्रति√धा,प्रतिदधाति ऐ. ६, २९; श. १, ३,३,१२;४,५,५;३,७,४, ७; ७,३,१,४२; ४,१, ३६;४१; ४२;४,२,४; ३०;३१; ५,२,४५; ५०;५५;६०;६१; ८, २,१, १३; १७;१८;३,१,७;२,७;८; ३,१०; ४,१,८;२,१५;१६;७,१,७;८; ३, १७;९,२,१,२२; ३,५१; ३,१, ६;२६;१०,१,१,२; १२,८,२,५; १४,१,३,७; ३,१; १५;२९; तै. १, ७,४,३; ३,३,७, ११; तैआ. १,५,२;५,१,७; ४,५; ६,१; ३; १०;७,९;१०; ९,२; तां. ६, ७, १३; २१,४,५; ष. २,२; प्रति··· (दधाति) तैआ. २,१८,१[२]; प्रतिदधति शां. १४,२; २६, १; श. ३,४,४,१; तां. ४, ७, १; ५,६, ५;७,५,६; प्रति···दधति तैआ.२, १८, १; प्रति···दधामि तैआ. २, ३,१; प्रतिदधतुः श. ४, १, ५, १५; प्रतिदधतुः श. १४, १, १, २४[२]; प्रतिदधुः शां. ६, १३, प्रतिधास्यावः श. १४, १, १, २३[२]; प्रतिधास्यामः श. १४,१; ३,२; प्रतिधेहि श. १४,१,३,२, प्रति···धेहि श. ८, ४,१, ७; ७, ३, १६; प्रतिधत्तम् तैआ. ५,१, ७; प्रति···धत्तम् श. ७, ४, १, ४०; श. ८, २,१, १२; प्रति··· धत्त श. ८, १,१, ३; ३,१, ६; प्रत्यधत्त श. ७, ४,२, ५; प्रत्यदधात् श. ३, २,१, २८; ८,४, १,७; ७,३, १६; प्रत्यधत्ताम् श. ४,१,५, १५; ८, २,१,४; १२–१४; १४,१,४, १२; २,१, ११–१३;१९; २,१६; २०; २५; ४३; प्रत्यधत्ताम् श. ८, २, १, १५; तैआ. ५, १, ७; प्रत्यदधुः श. ८,३,१,६; १३, ३,१,१;४; १४, २,२,४९; तैआ. ५,६, १०; तां. २१,४,२;४; गो. २, १,२; प्रतिदध्यात् ऐ. ५,३१[२]; शां. ९,४ϕ; श. १,९, २,३; ३,४,१, २६;८, ७,२,१५; प्रति···अधायि तै. १, ७,४,२.
प्रतिधीयते ऐ. ५, ३१; ऐआ. २, ५,१; श. १४, १,१, १८; २०; २१; जै. १०७; गो. १, २, ४; प्रतिधीयताम् तैआ. ४, ४२, १.
प्रति-दधत्– -धत् श. १३,३,३,१; –धतौ तैआ. ५,७,५.
प्रति-धातवे श. ४,४,५,५.
प्रति-धाय ऐ. २,२१.
प्रति-धि– -धिः तां. १, ९, ५; गो. २,२,१३.
प्रति-धीयमान– -म् ऐ. ५,३१.
प्रति-हित– -ते श. ८, २, २,५; ७; ४,२,१;५,१,६.
प्रति-धुस्– -षा तै. २,७,६,२.
प्रति√धृ,प्रतिधारयते श. ५, ३,४,७; प्रतिधारयति ऐ. ३, २; श. ३, ९,४,१४.
प्रति-धर्तृ– -र्ता श. ८,६,१,५[२]–९[२].
प्रति√नन्द् प्रतिनन्दति जैउ. ३, ५, १,६;१४;२,८; १२; ३,२; ७,२; ८,६; १५; प्रतिनन्दतः जैउ. ३, ५, ३,६; प्रतिनन्दन्ति तै. २, ३, ९,५;७,९,४; जैउ. ३, ५,४, २; ४,६; ५,२;५, ६;६,२; ६;७,६; प्रति···नन्दन्ति श. १२,९,३,७; प्रत्यनन्दन् श. १२, ९,३,७.
प्रति-नन्दित– -तः आ. १.
प्रति-नाभानेदिष्ठ– -ष्ठः शां. २४,९.
प्रति-नामन्– -मानौ का. १,१,२,७.
प्रतिनाम्नी– -म्न्यः श. २, १,२, ११.
प्रति-निस्√सृज्,प्रतिनिःसृजति श.२, २,३,५; का. १, २, ३,४; प्रतिनिःससर्ज श. २, २, ३, ४; का. १,२,३,३.
प्रति-नि√ग्रह्,प्रतिनिगृह्णीत श. ४, ३,५,६; प्रतिनिगृणीते श. ४, ३, ५,७;८.
प्रति-निधि– -म् गो. २,४,६.
प्रति-निर्√वप्,?प्रतिनिर्वपति तै. १, ७, ३,७; प्रतिनिर्वपेत् तै. १, ७, ३,७.
प्रति√नुद्,प्रतिनुदते तै. १, १,५,६; ३, ३,९,१; प्रतिनुदन्ते तै. १,१, ९,८; ९; गो. १, २, १५; २,३, १८; प्रतिनुदस्व तैआ. २, ५,२[२]; प्रतिनुदेत तां. १६,६,१२.

† प्रतिष्म···दह (ऋ. ७, १५, १३) इति मुपा. 'प्रतिष्म' इति क्रि. आह भा.। अन्ये तु 'स्म' इति पादपूरणः। तु. ऋ. १,१२,५;१०,९,२३; द्र. ‡ '-दूहा-' इति मुपा. भ्रष्टः। ϕ'परिदध्यातु' इति आन. मुपा.।

Digitized by Arya Samaj Foundation Chennai and eGangotri

प्रति-नोद- -दात् तां. २३,६,५.

प्रति-न्याय- -यम् श. १४,७,१,१७; ४०;४१.

प्रति √पद्, प्रतिपद्यते ऐ. १,१९;२,५^{3}; ३,४;१४;३४;३५^{2}; ४,६; ६,२^{2}; ८,२२; ऐआ. १, १,२; ३;४; २, २^{3};३,१^{5};२;३^{2};४;५;६^{2};७;५,१, ५; शां. ११,४^{4}; १२,१; १५,२; ४;५; १६,१^{2}; २; ३;९; १८,२; १०^{2}; २२,७; २३,८; २५,१०; २७,२^{2}; ३०,१^{2}; शांआ. २,१^{2}; ८;९;१०; श. १,४,१,२१; ८,१, २४†; ९,१,४; २६; २,३,४,९^{2}; ३,८,१,९; ५,४,३,६; १३; ११, ४,४,२-७; १३,२,७,१; १४,१, ३,२; का. १,४,१,७; ५,१,३७^{2}; ६,१,३०^{2}; २,२,४,६; प्रतिपद्यते श. १,८,१,४०; २,५,२,४२;६, १,४५; १४, ७,१,१५; ९,१,३; तैआ. २,११,१^{2}; तां. २,१६,४; सा. १, ७,१५; गो. २, ३, ११; १२; २०; प्रतिपद्येते श. ४, २, ५, ३; तैआ. १, १०, ७; प्रतिपद्यन्ते शां. ११, ८; जै. १५६; ष. ३,१; गो. १, १,२७; प्रतिपेदे श. १४,४,२,२२; ६,९, १; गो. १,१,३२; प्रतिपेदिरे गो. १,१,२८; ३,५; प्रतिपत्स्यते शां. ११,४^{2}; प्रतिपत्स्यति ऐ. २,१६; प्रतिपत्स्यामि ऐ. २, १६; प्रति-पद्याध्वै श. ११,५,५,११; प्रत्य-पद्यत ऐ. २, १६; २५; ३,१४^{5}; २२;४,८;६,३३; गो. २,३,१२^{3}; प्रत्यपद्यन्त श. ४,५,१,३; प्रति-···अपद्महि श. ३,३,३,१५;१६; प्रतिपद्येत ऐ. ३,४४; ४,७^{2}; ९^{2}; ७,१२; ऐआ. १, ३,१; २; शां. ११, ४; श. ९, ३, २, ५; प्रतिपद्येत श. २, १, ४, ६; का. १, १,४,५; गो. २, ४,१०; प्रत्यपादि ऐ. २,१६;४,७. प्रतिपादयति तै. ३, २, १०, ३; प्रतिपादयेत् तै. ३, २, १०, ३; प्रतिपादयेत् तै. ३,८,२२,१.

प्रति-पद्- -पत् ऐ.३,२९;४,७;३०; ३२; ५,२;४-६;८;१२;१३;१५; १७;१९; २१; ८,१; ऐआ. १,३, २;५, ३; शां. १९, ८; ९; २०, २^{2};३^{2};४;२३,१;६; २४,२; २५, ३;९;११^{2}; शांआ. १,३; २,१८; श. १३, ५,३,९; ११; तै. १,८, ८,१; तां.४,२,१५;६,६;७;६,९, २५; १०,२;१९; ९,८,१२; ११, ६,१; १२,१,१;७,१; ३;४;१३, १,१;७,१; १४,१,५; ७,१; १५, १,१; १६,५,१;१४; १७,१३,२; ८;९; १३^{3}; १६; १८,८,७; जै. १४६^{2}; जैउ. ३, ३,४,२; ७,१, ७; -पत्सु शां. ११, ४; -पदः ऐ. ३, १७;२८;६,१७; शां. २०, ४;२४,९^{2}; शांआ. २, ७; तै. १, ४,६,२; तां. ४,६,८; १०,४,८; १६,११,२;२१,४,६; जै. १५१^{2}; ष.३,७^{2}; गो. २, ५,१५; -पदम् श. ९,५,२,११; १४,९,१,३; तै. १,४,६,७;३,८,१५,२०; तां. ६, ९,१;४;६;१०;१३;२१;२४;१०, १;४;६;९; १२;१४; १५;१९;९, ४, ३; जै. १६४; -पदा श. ८, १,३,३; तैआ. २,११,१; -पदाम् शां. १८, २; -पदे शां. १८, ४; -पदौ शां. २०,३; -पद्भिः जैउ. ४,८,४,५;७.

प्रतिपदनुचर- -राः शां. २४,५; २६, ८; -राभ्याम् ऐ. ८, १; -रौ ऐ. ४, २९-३२; ५, १; २; ५;८; १७; १९;२१; ऐआ. १,२, १;५,३; ५, ३, २; शां. १६, ३; २४,५.

प्रति-पद्य शां. १४, ३^{2}; श. ११,४, ४,२-७.

प्रति-पद्यमान- -नस्य ऐ. २,३२;३, ४.

प्रति-पन्न- -न्नः ऐ. २, १६; -न्नम् ऐआ. १,३,४.

प्रति-परा-णीय(√नी) श. २, ५, २, ३०; का.१,५,१,२६.

प्रति-परा-मृश्य श. ३,२,१,२८.

प्रति-परा √हन्, प्रतिपराहन्ति श. ३, ३,१,१०; ४,४,३,१०.

प्रति-परे(-रा √इ), प्रतिपरैति शां. २७, ४; श. २, ५, २, २०; प्रतिपरा-यन्ति श. १,९,२,१.

प्रति-परेत्य श. २,२,२,४;५,२,४५; ६,१,३९; ४,३,४,६; ५,४,२,९; ११,५,५,११; १२,४,२,७;४,६; ७;१३,५,२,११.

प्रति √पिष्, प्रतिपिपेष श. ४, २, १, ११.

प्रति-पु(पू तै.)रुष- -म् श. २, ५, २, २२^{2};६,२,४^{2}; का. १, ५,१,१२; १९^{2};६,२,२^{2};तै.१,६,४,५;१०,१

प्रति-पूत- -ताः का. २,१,३,२२.

प्रति √पृ, प्रति···पृणीतम् तै. २, ८, ६,७.

प्रति-प्र √ज्ञा, प्रतिप्रजानाति? तै. ३, १०, ११,१^{2}; २; प्रतिप्रज्ञास्यामः श. ३,६,२,२२.

प्रति-प्र-ज्ञाति- -त्यै ऐ. १,७,१५.

प्रति-प्रति- -तिः श. ८,७,३,८; १०, ३,५,९; १३, ४,२,२; ५,२; ३; १४, ४,१, २०; -तिम् श. ११, ४,२,१; -तीन् श. ८, ३, ४,३;

प्रति-प्रतिनी- -म् श. १०, ४,३, २२; १३;२,२,१५.

प्रति √प्रथ्, प्रतिपप्रथे तै. २, ४, १, १०.

प्रति-प्र √दा, प्रतिप्रददौ श. २, ५. ४,७; का. १,५, ३,७.

प्रति-प्रत्त- -म् श.२,५,४,७.

† W. अज. मुपा. स्वराभावो विमृश्यः।

Digitized by Arya Samaj Foundation Chennai and eGangotri

प्रति-प्र√ब्रू,प्रतिप्रब्रूतात् श. ३, २,१, २२; प्रतिब्रवाम का. १,२,२,८.

प्रति-प्र√मुच्, प्रतिप्रमुञ्चन्ति श. ११, १,४,१.

प्रति-प्र√या,प्रतिप्रयान्ति ष. ५, १०.

प्रति-प्र√युज्,प्रतिप्रयुङ्क्ते गो. २, २, १०; प्रतिप्रयुञ्जन्ति तां. ७, १०, $८^{४}$.

प्रति-प्र√वच्,प्रतिप्रोवाच श. ३, २, १,२२; प्रतिप्रावोचन् ऐ. ६, ३४.

प्रति-प्रोच्य श. १३,१,२, ४; तै.३, २,२,$४^{२}$;३,७,७;८, ३,$१^{२}$; तैआ. ५,४,१; जै. $१४९^{२}$.

प्रति-प्रश्न(√प्रच्छ्)- -म् श. १,४,५, ११; ४,१,३,१४.

प्रति-प्र√स्था,?प्रतिप्रातिष्ठत् तै.३,१२, ९,४.

प्रति-प्र-स्थातृ- -०तः तैआ. ४,४,१; –ता ऐ. १,२९; श. २,५,२,१८; २०;३०;३३–३५; ३८–४०;४५; ४६;३,३,४,२१;५,२,२;३, १४; २२; ८,१,९; १०;२,२०†; २३; ३,१०; ४,२, १,$१३^{२}$; $१४^{२}$;१५; १७;१९; २०; २१; २३; २९;४, २२;३,१,१४–२१; ३,५,$६^{२}$;७–९;२१;२३;$२४^{२}$; ४,२,९;५,२,८; $९^{२}$;$११^{२}$;६,९, २३; ५,४,४,२०; ११, ५,५, १०; ७, २, ६; १२, १,१,५; ६; ७,३,२२; ८,२,२६; का. १,५,१,१७; २६; $३०^{४}$;३४; ३५;३८; तै. १,६,५,२; तां. २५, ४,५;१८,४; गो. १,४,५;५,२४; –तारम् श. ३, ८, १, ९; १०; १२, १, १, ७; गो. १, ४, ६; –त्रुः ऐ. ७, १; श. २, ५, २, ३८; ४,३,१,२०; का. २, ५,१, ३६; गो. १, ३, १८; –त्रे श. २,५,२,४०; ३,५,३, १३; ४,३, ५,२०; १४,२,२,३८; का. १,५, १,३६.

प्रति-प्र√हि,प्रतिप्रजिघ्युः श. ३, ५, १,१६.

प्रति√बन्ध्,प्रतिबध्नीष्व श. १, ८, १,६; प्रत्यबध्नात् गो. २,१,२१.

प्रति√बाध्,प्रतिबाधते श. ३, ६, ४, ११.

प्रति√बुध्,प्रतिबुध्यते शांआ.५,३;६, २०; प्रतिबुबुधिरे श.२,२,१,१४; का. १, २,१, ९; प्रत्यबुध्यत श. १४, ४,२, २१; प्रत्यबुध्यन्त ऐ. ३,$३१^{२}$; जै. २२;२३;१७२.

प्रति-बुद्ध- -द्धः श. १४, ७,२,१७.

प्रति-बुध्य ऐ. २, ११; ६, $४^{२}$; शां. १२,२.

प्रति-बोध-विदित- -तम् जैउ. ४, १०,२,४.

प्रति√ब्रू,प्रतिब्रवीमि जै. १८१; प्रतिब्रवत् जै. १८१; प्रतिब्रूतात् तै. ३,११,८, २; प्रतिब्रूहि जै.६; जैउ. ३, १, २, ३; प्रतिब्रवाणि शांआ. ३, १; प्रतिब्रवाम जै. १८६; प्रतिब्रूयात् शांआ. ३, २; ५; श. १,६,१,१६–१८.

प्रति-भञ्जत्(√भञ्ज्)- -ञ्जन्तः तै. १,५,१,४.

प्रति-भय(√भी)- -ये सा. २,४, ३.

प्रति√भुज्, प्रतिभुञ्जते शां. ११,३.

प्रति√भू,प्रतिभविष्यति श. ४, ६, ७,१६; प्रतिभविष्युति श. ४,६, ७,१६;१७.

प्रति√भृ,प्रति…भर तै.३,७,१०,६.

प्रति√मन् , प्रत्यमनुत जै. १७२; प्रति…मन्येत श. १२,६,१,२.

प्रति-मन्त्र- -म् गो. २,२,१७.

प्रति-मा(√मा)- -मया शां. १०, ३; ११,८; –मा शां.२५,१५; श.७, ५,२,१७; ८,३,३, $५^{२}$;७,४,११; १०,४,३,१३;$१९^{३}$; २०, ११,१, ६,१३:१२,३,३,५; १४; १३,२, ५,१; का.१,१,३,६; तै. ३,२,८, ८;९,१,१; तैआ. ४,५,५; ष.३, १२; गो. १,२,१५; ५,$१०^{८}$; २, १, १७; –माः जै. २१२; –माम् श. ७,५,२,१७; ११,१,६,$१३^{२}$; ८,$३^{२}$; मं. २,२,१८.

प्रति-मान(ण तै.)- -णम् तै.२,५,८, १२; –नानि तैआ. १०,१,९.

प्रति-मित- -तःऽइव श. ८,३,३,५.

प्रति-मीवत्(√मीव्)- -त् श.१३,८, १,९.

प्रति√मुच्,प्रतिमुञ्चते ऐ. १, २९; शां. ४,११;९,३; श. ५, ४, ५, १३;६,७,२,१; $४^{२}$; तां. १८, ९, २;$६^{२}$; २५, १४,$२^{२}$; प्रतिमुञ्चति श. ३,७,१,१२;३,१३;४,$१^{२}$;५, ३,५,२२;१२,४,२,१; तै. १, ४, ३,२; ३, ९, ४, ३; प्रतिमुञ्चति श. ३, ७,४,२; प्रतिमुञ्चामि श. ३,७,४,१; मं. १, १, १४; प्रतिमुञ्चामः श. १२,४,१,९; प्रतिमुमोच श. १, ८,१,५; प्रतिमोक्ष्यामि ऐ. ४, १०; प्रतिमुञ्चस्व तैआ. १,२७,१; प्रत्यमुञ्चत तां. १६, ४, १; प्रत्यमुञ्चत् शां. ५, ३; तै.२,२,१०,३; तैआ. १,११, ६; तां. १६, ४, ३; प्रतिमुञ्चेरन् तां. ५,४,१५.

प्रति-मुक्त- -क्तः श. १३, ४, १, ११.

प्रति-मुञ्चत्- -न् श. १३,४, १,७.

प्रति-मुञ्चमान,ना- -ना मं. २, ३, ४; –नाः श. २, ४, २,१५; का. १,३,३,१३.

प्रति-मुच्य श. ६,७,१,१;३;४;५;७, १,२,१०.

प्रति√मुद्, प्रतिमोदध्वम्, प्रति… मोदध्वम् श. ६,४,४,१६.

प्रति-मोदमान,ना- -नः तै. ३, १, २,८; –ना तै. ३,१,१,२; –नाः जै. १३१.

†अज. मुपा. स्वरो भ्रष्टः।

प्रति√मृज्,प्रतिमार्ष्टि श. १, २, ५, १८[२];१९.
प्रति-मृज्य श. २,६,१,१२.
प्रति√यज्,प्रतियजति शां. ८, २: १६,५.
प्रति-यजत्– -न्तः श. ४,६,८,१९.
प्रति√यत्,प्रति·· यातयामः तै. ३,७, ९,८.
प्रति-यत(√यम्)– -ताः, –तान् गो.२,२,१५[२].
प्रति-यस्य(√यस्) जैउ. १, १,५,७.
प्रति√यु,प्रतियौति का. २, २, ३, १७:१८.
प्रति-युत– -तः तै. १,६,५,६;२,६, ६,४.
प्रति-योनि– -नि श. १४, ७,१, १७; ४०;४१.
प्रति√रक्ष्,प्रतिरक्षन्ति जैउ. १, ११, २,७;११[२].
प्रति-रक्षन्– -न् श. ४,४,५,१२.
?प्रति-रत(√रम्)– -म् श.१४, २,२, ३४.
प्रति-रव(√रु)– -वाः, -वेभ्यः श. १४,२,२,३४.
प्रति√राध्,प्रतिराध्नुवन्ति,प्रत्यराध्नुवन्[२] गो. २,६,१३.
प्रति-राध– -धम् ऐ. ६,३३; –धाः, –धान्, –धानाम् गो. २,६,१३; –धेन ऐ. ६, ३३[२]; –धैः गो २, ६,१३[३].
प्रतिराध-त्व– -म् गो. २, ६,१३.
प्रति-राध्य ऐ. ६, ३३[२].
प्रति√रुध्,प्रतिरुन्धेत्[२],प्रत्यरौत्सि ऐ. ६,३४.
प्रति-रूप,पा– -पः शां.१५,४; शांआ. ६,२;११[२]; श. १४, ५,१,८[२];५, १९;६,१०,१५; तै. ३, ९, २२, २; जैउ. १,८,३, ५[२]; १४,३,१; २[२]; १५,२, १; गो. २, ३, २२; –पम् शां. १५, ४; १७, १; श. ३,२, १,५; १४,५,१,८; ६, ९, २३; जै. २०७; गो. २, ३,२२[२]; –पा शांआ. ३, ३; –पे श. ३, २,१,५.
प्रतिरूप-च(र्य→)र्या– -म् श. ११, ५,७,१.
प्र√तिल्,प्रतिलामि श. १३,२,९,७.
प्रति√लिह्,प्रतिलेह्यन्ति श. १४,४, ३,४.
प्रति√लुप्,प्रतिलुलोप गो. १, ३, ५.
प्रति-लोम– -मम् श. ११, ४, ३, ७; १४,५,१,१५; ९,४, ११; तै. २, ३,२,१;–माः श.१४,९,४,११.
प्रतिलोम-रूप– -म् शांआ. ६, १९.
प्रति√वच्,प्रत्युवाच ऐ. ७,१३: शां. १६,९;२३,२[५]; श. ४,१,५,१३; ११,५,१,७;९; तै. ३, ११,८,३: जै. ८७;१०५; जै. ३, १,२, ४; प्रत्यूचुः जै. ९२; ९४; ९७; जैउ. १,२,३,१०; ११,२,७; १४,४,२; प्रतिवक्तास्मि ऐ. ३, २२; प्रतिवक्ष्यामः जै. १३६[२]; प्रत्यवोचत् जै. १०५; प्रत्यवक्ष्यत् जै. ८७; पत्यवक्ष्यन् जै. ९४; प्रत्यवक्ष्यः जै.१०५[२]; प्रत्यवक्ष्यम् जै. १०५[२].
प्रति-वचन– -नम् जै. १८१[२]; –नैः गो. १,१,३०.
प्रत्यु(-तिऽउ-)क्त(√वच्)– -क्तः ऐ. ६,३४;शां.१२,१; श. १२,३,२, ८;–क्तम् जैउ. १,१८,४,१३.
प्रत्युच्य जै. १८१.
प्रत्युच्य– -च्यः जैउ. ३,१,२,३.
प्रति-वत्(मतुप्)– -त् ऐ. ४, ३१;५, ६;१८[२]; तां. १०,६,६.
प्रति-वदन(√वद्)– -नात् शां.९,४.
प्रतिवावदत्– -तः ऐ. २,३.
प्रति√वध्,प्रत्यवधीत् ऐ. ७, २८; जै. १४०.
प्रति√वप्,प्रतिवप्स्यामि जै. १०८[२].
प्रत्युप्यन्ते तै. १,२,६,५.
प्रति√१वस्, प्रतिवसन्ति तैआ.२, २०,१[७].
प्रति√वह्,प्रतिवहति जै. ११३.
प्रति√वाश्,प्रतिवाश्यते तां. २१, ३, ५; प्रतिवाश्येत तां. २१,३,६.
प्रति√विज्,प्रतिविजते जैउ. ३, ३, २,५[२].
प्रति-वि√तन्,प्रति··वितन्वते तै. २, ८,७,१.
प्रति√१विद्,प्रति··विदे शांआ.३,२; प्रति··वेत्तु श. १, १,४,५[२]; २०; २,१,१५[२];१७[२]; का. २,१,३,१०; १२[३];२१;४,१२;१४; तै.३,२,५, ६;७;१०;६,१;२[२];३.
प्रतिवेदयामः तैआ. २, ६, १; ७,१.
प्रति-विदान– -नः श. १, ७, ४, १८.
प्रति√२विद्,प्रतिविन्दान् तां. २१, १३,२; प्रत्यविन्दत् ऐ.४,५; गो. २, ५, १; प्रत्यविन्दन् तां. २१, १३,२[३].
प्रति-वि√धा,प्रति··विधेम गो. २, ३,१३.
प्रति√वी,प्रति··वीहि ऐ. २,१२ तै. ३,६,७,२.
प्रति-वीक्ष्(वि√ईक्ष्),प्रतिवीक्षेत तां. ७,७,१५.
प्रति-वीत(√व्ये)– -म् गो. २,३,२२.
प्रतिवीत-त(म→)मा– -मया गो.२, ३,२२.
प्रति-वेश(√विश्)– -शः श. ४,१,५, २; ६, ६,३,८; तैआ. ७, ४,३; –शम् श. २, ५,३,११; १२,४, ३,१; तै. १, ६, ७,१; –शाः श. ६,६,३,८; –शैः ऐ. ७,३२.
प्रतिवेश-तस्(:) श. ५,१,२,१४.
प्रति-वेश्य– -श्यः, –श्यात् शांआ. १५,१.
प्रति√व्रश्च्,प्रतिवृश्च शांआ. १२,३; प्रति··वृश्च शांआ. १२,२.
प्रति-श्रृणत्(√शॄ)– -णत्,–णन्तः तै. १,५,१,४.

Digitized by Arya Samaj Foundation Chennai and eGangotri

प्रति√श्रु, प्रतिशृणोति श. १, ४, १, १०; प्रतिशुश्राव श. १, ४, १, १२; १३; ११, ४, १, ३; १४, ९, १, १; गो. १, २, १८; ३, ६; प्रत्यशृणोत् तै. २, ३, ६, ४; ११, १; २[२]; ३; ४; प्रत्यशृण्वन् तै. २, ३, ६, १; २[२]; ३[२]; प्रतिशृणुयात् श. १२, ६, १, ४१; जैउ. ३, ३, ४, १२; गो. १, २, ४; प्रत्यश्रौषीः श. १, ४, १, १८; तै. २, ३, ११, ४; प्रत्यश्रौषम् श. १, ४, १, १८.

प्रति-श्रवण- -णे ष. २, १; २.

प्रति-श्रुत- -म् गो. १, २, १८; ३, ६.

प्रति-श्रुत्का- -त्कायाम् शांआ. ६, २; १३; -त्कायै तै. ३, ४, १३, १.

प्रति√षिञ्चू, प्रतिषिञ्चति, प्रतिषिञ्चेत्[२] तै. २, १, ३, २[२].

प्रति-षिच्य- -म् तै. २, १, ३, २.

प्रति-षिध्यमान(√सिध्)- -म् जै. १५१.

प्रति-षेध- -धः गो. २, २, ५.

प्रतिष्कुभ्य(-ति√स्कम्भ्) तैआ. ५, १, ४.

प्रति-ष्टभ्य(-ति√स्तभ्), तां. ७, ५, ६.

प्रति√ष्टु, प्रतिष्टौति तां. २, १६, २.

प्रति-ष्टुति- -तिः तां. २, १६, १; १६, ८, ५; ११, १४.

प्रति√ष्ठा(←स्था), प्रतितिष्ठति ऐ. १, १[२], ५[२]; ११[२]; ३, ६[४]; ४, २१[२]; २२; २४; २५; ६, ८; ८, ८[२]; ९[२]; ऐआ. १, १, ३; २, १; २; ५, ३[२]; शां. ३, ५; ८; ७, ९; १४, २; १५, ५; १६, २; १८, २; ५; ६; ९; २५, ७; २८, ७; २९, ५; ३०, ५; शांआ. १, ७; श. १, १, १, १९; ३, ३, १६; ९, १, २९; ३, ११; १८; २, २, १, १९; ३, ३, ९[२]; ४, १, ७; ५, २, ४८; ६, ३, १९; ३, ३, ४, २८; ५, १, ७; ८; ३, ५; ६, १, १; ३, ४; ७; १२; १५; ८, १, १४; २, ६; २७; ३, २६; ४, २, २, ५; ३, ४, ९; ५, १, ४, ५; २, १, २०; ५, ४; ८; १२; ४, १, १२; ३, १९; ५, ३, ४–७; ६, १, १, ८; ७, ३, ४; १०; ७, २, १, १९; ८, ३, ४, ८; १०; १०, २, ४, ३; ५; ६[२]; ६, ५, ३; ११, १, १, ७; ४, ३, १८; १२, १, ४, ३; २, ४, १६; ३, ३, ४; ८, १, २२; ३, २१; २२[५]; ९, २, ८[२]; ११; १२[२]; १३, १, ३, ४; ५, ६; ७, २; ८, ८; २, १, ६; २, ६; ९; ६, ८; १३; १७; ३, २, १[२]; ४, २, १३; ३, १५; ५, १, ६; ४, २५; २८[२]; ६, २, १६; १४, ३, १, २८[२]; ४, १, १८; ३, २६; ९, २, ३[५]; का. १, १, ४, २४; २, १, ११; ४, २, ३; ७; ५, १, ३८; ६, २, ८; तै. १, १, ५, २[२]; ६, ५; ११; ३, ७, ८[३]; ८, ५; ५, ६, ७; ६, ३, १; २; ६; ७, २, ५; ३, ३; ६, २; ७; ८, २; १०, ६[२]; ८, १, २; २, २; ३, १[२]; ६, ५[२]; ८, ५; ९, १; १०, १; २[३]; ३; २, २, ४, ७; ११, ४; ५, ८, १२; ७, १०, २; ३, १, ६, ६; ७; २, ७, ६; १०, ३; ३, २, ४; ५; ५, ४; ८, ६; ९, १; १२; १०, ३; ८, २, २; ५, ४[२]; ६, ५; १०, ५; १५, ३[३]; १६, ४; १८, ६; २०, ३; २२, ३; २३, ३; ९, ५, ५; ९, १; १४, ४; १६, ४; १८, २; २१, ३; १२, ५, ८; तैआ. १, २४, २; ३; ४[२]; २५, ३; ५, २, १; ४, ८; ९, ११; ७, ६, १; ९, ६, १; ७, १; ८, १; ९, १; प्रतितिष्ठति श. ३, ७, १, १९; ९, ३, ३३; १३, ८, १, ५; तां. २, १, ५; ४, २; ७, ९; १०, २; १४, ३; ३, १, ३; ३, २; ७, २[२]; ८, ३; ९, ४; १२, ३; ४, ४, १०; ५, ५, ५; ६, २, ४; ३, ५; ८, १८; ७, १, ५; ३, २०; २९; ७, ७; १३; ८, ७; १०, १७; ८, १, ६; ७; ३, ७; ४, ११; ५, १०; १३; १५; ६, १४; ७, २; ३[२]; ८, १३; २०; २३; ९, १९; ९, १, ९; २९; ३१; ३३; ७, ५; ८; १०; १०, ३, १२; ११, ६, ११; ११, १४; १२, ४, ९; १७; ७, १०; ११, २४; १२, ६; १३, ३४; १३, ३, १०; ९, ५; १२, ३; १२; १४, ५, १९; ७, १०; १२, १०; १५, १, १०; ३, ३१; ६, १; ५; ७, २; ७; १६, १, ८; १०; ८, ३; ७; ८; ९, ६; १०, २; ८; ११; १२, ९; ६, १३, ५; १४, ८; १५, १०[२]; १६, ४; ५; १७, ८, ४; १३, १८; १८, ५, १८[२]; २३; २४; ६, १७; २६; ९, २१; ११, ६; ७; ८[२]; १९, १, ५; २, ६८, ७; १०, ८; ९; १२, ७; ८; १५, ३; १९, ३; २०, ९, २; १०, १[३]; २१, ४, ५; ६; १०, १०; १२, ७; ८; २२, १, ३; २, ५; ३, ५; ६; ७, ८; ८, ३; १०, २; १२, ४; १३, २; १५, ८; जै. ४; २१; ४०; ७८; ७९[२]; ८६; १२९[२]; १४४; १६९; २१०; जैउ. १, १३, २, ३; ४, ८, ४, ३१०, ४, ९; ष. २, १[३]; २[३]; ३, ८; ४, ४; गो. १, २, २४[२]; ३, १[५]; ४, ८[२]; १०[२]; ११[२]; १२[२]; १५[२]; ५, २०; गो. २, २, ४[२]; ३, २[२]; ४, ७[२]; ६, १[२]; १२[५]; १५;

प्रति...तिष्ठति ऐ. ७, ३१; शांआ. ९, २; श. ११, ८, १, ३; १२, ८, २; ९, १, १७; ३, ८; १३, ३, ६, ५; १४, ४, १, २९; तै. १, १, ४, ८; २, १, २, ८; २, ३, ७; ८, ७; ३, १, ३; तैआ. १, २२, ७; तां. १६, १३, ४; २२, १, २; १५, ९; जै. २७; जैउ. १, १२, ५, ३; ४, ८, ४, ३; सा. १, १, १२; ष. १, ३; प्रतितिष्ठतः शां. २६, २; तै. १, ६, ३, ८; तां. १९, १५, ३[२]; प्रतितिष्ठन्ते गो. २, ४, १८; ५, ७; ६, १; प्रतितिष्ठन्ति ऐ. ४, २१; २२; ६, २०[२]; ऐआ. १, १, ३; २, १; २; ४, २; ५, ३[२]; शां. १७, ९; ३०, ११; श. २, १, ४, २७; श. २, १, ४, २७; ४, २, ४, १६[३]; ८, २, ३, ८; १२, १, ३, २२; ८, १, १८; १९[२]; २०; २२; ३, १३; तै. १, २, ३, ४[३]; ५, २[२]; ६, १०, ५;

२,१, २,७; २,६,२; तैआ. १, ३,४^{२}; ५, ४, १२; १३; प्रतितिष्ठन्ति श. ४, २,४,१७; ७,१, २,१३; १४,६,१०, १८; तै. ३, २,९,११; ३,८,७; तां. ४, १,५; ८;१०;१२;१४; १६;१७; २,१०; ३,५;५,२१; ६,५;१६; १९;२४; ७,१०;८,४;६;७^{२};९,२; ३;६;७; १२; ५,३,२; ७;४, ७;८; ५,८; ६,६;७,९^{२}; १५,१२,६; १७,२, ३;३,४; १९,१४,४; ७; २३,२, ४;३,९; ४,४; ५,४; ७,६; ९,३; ५;११,५; १४,७;१८,३; ४;१९, ९;२०,४;२२, ३;७; २४, ३,४; १०,३;१६,३; २५,१,५;२,३;३, २;५;६,३;८,६;९,४;१५,२; १६, २; जै.१६८; गो. १,३,१८^{२}†;२, ३,१६; प्रति··तिष्ठन्ति तैआ.१०, १९,१; तां.२३,२२,२;२४,१,२; १६, ३; २५, ३,२; प्रतितिष्ठामि ऐ. ८,९^{४}; श. १२, ८, ३,२२^{५}; तै. २,६,५,६^{५};३,७,१०,३^{३}; मं. २, २,२–६; प्रति^{३}···तिष्ठामि ऐ. ८,९; प्रति^{५}···(तिष्ठामि) श. १२, ८,३,२२; तै.२,६,५,६; प्रति^{३}··· (तिष्ठामि) तै.३,७,१०,३: प्रति··· (तिष्ठामि) मं. २, २,२–६; प्रतिष्ठास्यामहे गो. २, ५, १०; प्रतिष्ठास्यति श. १२, ५,२,९; प्रतिष्ठास्यन्ति जैउ. ३, ४, १, ४; प्रति···स्थास्यन्ति श. १२,५,२, ९; प्रतिस्थास्यसि तै. १,१,४,७; प्रतिष्ठास्यामः ऐ. ६, १६^{३}; शां. ३०, ११; प्रतितिष्ठात् ऐ. ४, २५^{२}; श. १, १,४, ३; २, ४,४, २५; का. १,३,४, १४; २,१,३, ८; जै. ८९; प्रतितिष्ठ तै. २, ५, ८,१२;३,७,५,३;८,२; तैआ. ६, १,४; ७,३; ९,२; प्रतितिष्ठत जै. १६८^{४}; प्रतितिष्ठानि तै. ३, ३, १०,३; प्रतितिष्ठाम तां. १५, ३, २९; जै. ८१^{३};११५; प्रत्यतिष्ठत् ऐ. ४,२५; श. ६, १,२,११; २, १,७; ६,२,११; ९,५,१,३६; तै. १,१,४,७; ४,९,५; २,२, ४,६; प्रत्युतिष्ठत् तै. १, ५, १२,२; ३; तां. ८,२,२^{२}; ५,९;८,२२; ९,१, ९; १२, १२, ६; १३, ३, १०; २३, १८, २; जै. २१; ४०; ७९; २०७; गो. १, १, ३; ३४; प्रत्यतिष्ठन् ऐ. ४, २४^{२}; २५; श. १,८, २, १३; ३,५,१, ७;८,३, ४,८; १०; ९,१,१, ६; तां. ८,१,५;८,१३;९,२,९; १०, १२,३;४;१५,३,२९; २२,१,२^{२}; २३,२२,२^{२}; २४,१,२^{४}; १६,२^{२}; २५, ३,२^{२}; १५,२; जैउ. ४, ८, ४,३; गो. १, ५, ७; प्रतितिष्ठेत् तां. १५,७,२; जै. ४; ष. ३,८; प्रतितिष्ठेयम् जै.४०^{२};७९;प्रत्युष्ठात् श.१,१,४,८; का.२,१,३,१३;तै. २, २, १०,४; तां. १३, ३,१०; प्रत्यष्ठाताम् शां. १४,३^{३}.

प्रतिष्ठापयति ऐ. १, २८;३०; २, ४;६;१०;१८; ३,६^{२};८; १२;२९; ३१;३८; ४,३^{४}; १०;११; ५,३; १७; १९;२१; ६,२; २५^{२}; ३१; ३२; ७,३१^{२}; ८,४^{२}; ५;८; ऐआ. १,१,२;५,१;५,१,४^{३}; शां. ११, ३;१६,८; १७,३; शांआ. १,७^{२}; २,१५; श. १,९,१, २१; २,११; २७;२८; २,४,४,२५; ५,२,२९; ६,१,४२; ३,२,२, ७; ३,१,१०; ४,१;८,२,६; ९,३,३२; ४,३,१, २२; ४,४, ६; १३; १४^{५}; ५,२, १३–१७; ७,१,१, ३४; ३५^{२};४, १, ८; ११–१३; २०; २, १९; ३७; ५,१,२७; २,२; १७; ८, २,१,१०; २,३,८; ३,१, ११;२, १४;३,१२; ५,४,२; ६,१,४; ३, ६;७; १५;७, २,१६;४, २१;९, ३,१,२०;२१; ४,२,१९;२०; ५, १,३३;३८; १०, १,४, २–७;२, २,८^{२}; ५,४–८; १५; ११, २,१, २;२, ४^{३}; ५, २, १०; ९, १; १२, ५,२,५;१४; ८, २, २५;३, १४;२४;२६; १३,३,३,३; ५,१, ५;८,१, ५; २,६;७; ८;३,२^{२};७; १४,१,३,१०; का. १,३,३, २०; ५,१,२६;६,१,२८; तै. १, ३,४, ५;६,८,१; ७, २,२; ३,८; ७,४; २,१,२, ११; ३,९; ३,२, ३,५; ६;१०,३; ३,६,३^{२}; ८; ८, २;७; ९,१२^{२}; ७,२,१;२; ३,७; ८,३, ६;६,२;१२,२;२०,४; ९,१२,३; तैआ. ५,८,३;४^{२};७;९,६;१०,४; प्रतिष्ठापयति श. ७,५, २,२; तां. २,७,८; ३,१,३;३,२;४,३;७,२; ८,३; १२,३; ३,१३,३; ६, १०, १७; ७,३,२२; ७,२; ८,६,१०; ११,५,२; १२,४,४;४;९; ५,५; १३,३,२; १५,४,५; १०,५; ८; १६, ९, ३; ११, ७;१५, ११; १६, ९; १७, १,८; १०; १८, ५,१८; २२; १९, ५,११; १२, ८;२०,२,४; २१,४,६; जै. २८; ७५; जैउ. १, १,२,२^{४}; ष. १,५; गो. १,५,२०; २,१,२२; २५;२, १०;१३^{२};३,२^{२};६;१०;२२; ४,६; १५;१६^{२};१७^{२}; ५,५;७; ६,२;७; ८;९^{२};‡ १२^{२}; १४;१५; प्रति··· स्थापयति जै.२७; प्रतिष्ठापयन्ति ऐ. २,११;३,५०^{२}; ६,३^{२};८; शां. १८,८;२७,७; शांआ.२,१८; श. १२,८,१;१२; ३,२६; का. १,३, ४,१४; तै.१,६,३,१०; तां.८,६, २;४;११,५,२८; २३,१४,६; जै. १८४; प्रतिष्ठापयामि गो. २, २, १०; प्रतिष्ठापयामः श. ६, ६,१, २२;प्रतिष्ठापयानि श.७,२,१,१२;

† 'प्रतिष्ठति' इति कालि मुपा. । ‡ नतिविरुचिः G ?.

Digitized by Arya Samaj Foundation Chennai and eGangotri

प्रत्यस्थापयत तै. १, ६, ८, १; प्रत्यष्ठापयन् श. ४, ५, १, ४; ११, २, २, १–३; प्रतिष्ठापयेत श. ६, ७, ४, १५; १०, ५, ५, ४; गो. १, २, ६; प्रत्यतिष्ठिपः जै. ८७; प्रत्यतिष्ठिपे जै. ८६; प्रत्यतिष्ठिपम् जै. ८६; ८७.

प्रति-तिष्ठत्– -ष्ठतः ऐ. ३, ६; -ष्ठन् तां. ४, ४, ११; गो. २, २, १०^{२}; -ष्ठन्तः ऐ. ४, १५; १६^{४}; ६, ७; १५; १९; ७, १; शां. २९, ४^{३}; ५^{३}; ६^{२}; ७^{३}; तै. १, २, २, १; तां. ४, ४, ११^{५}; गो. २, ६, १; २; –ष्ठन्तम् तै. १, ६, ३, ८; तां. १२, ४, ९; मं. २, ५, १६; –ष्ठन्ती तां. ४, ४, १०.

प्रति-तिष्ठन्ती– -न्तीः ऐ. ३, ६; गो. १, ५, २०; २, ३, २; ६, १२; १५.

प्रति-ष्टु– -ष्टुः श. १२, ५, २, ९; १४, ९, २, १४; –ष्टे शां. ५, ४.

प्रति-ष्ठा– -ष्ठया ऐ. ८, ४; श. ११, २, ७, २९; १३, ३, ६, ३; ३, ९, १२, ३; तै. १, ६, २, ६; –ष्ठयोः ऐ. ३, २९; ३५; ४, १०; ऐआ. १, ४, २; –ष्ठा ऐ. १, ३०; २, ४; ६; १०; ११; ३, ८; १४; २४^{२}; २९; ४, १०; ५, २४; ६, ८; २५; ३०; ३१; ८, १; ४; ७; ऐआ. १, १, ३; २, १; २; ४, २^{२}; ५, १^{२}; ३^{२}; २, ४, १; ६, १; ५, १, २; ३, २; शां. १, ५; ३, ८^{२}; ४, १४; ५, ८; ६, १५; ९, ४; ११, ३; ५; १३, ८; १४, ३; १५, ३; ४; १६, ४; १७, ३; ७; १८, १४; २४, २^{२}; २५, ११; १४; १५; २७, २^{४}; ६; २८, १०; २९, ३; ५^{२}; ८^{२}; ३०, ९; १०; शांआ. २, १४; १६; १७; १८^{२}; ९, २; श. १, १, १, १९; ३, ५, ११; ८, २, १४; ९, १, २९; २, २७; ३, १०; ११; १५; १८; २, १, १, १०; २, १, १९; ४, १, ७; ३, १०; ५, २, २९; ६, २, १४; ३, ३, १, १०; ४, १; ५, १, २५; ७, ३, ४–६; ८, ५, ४; ९, ३, २; ४, २, ५, १; ३, ४, ९; ४, ४, ६; ५, २, १४; १५; ६, ९, २; ४; ५, ५, ३, ५; ६, १, १, ३; ८^{३}; १५; ३, ७; २, १, ३९; ५, ३, २^{२}; ७, १, १७; १९; २१; ३, ४; ४, १५; ८, २, २^{२}; ७, १, २, १; २^{२}; ३^{२}; ७; ८; १३^{२}; १४; १९; २, १, १२; १९^{२}; ४, १, १२^{२}; २, ४; ५; ८; ३१; ८, ३, १, १०; ४, ९; १३; ४, १, १२^{२}; २२^{७}; २६^{४}; ४, ५^{४}; ५, २, १६: ३, ६^{२}; ६, २, ४; १७^{४}; ७, २, १६^{२}; १७; ३, १९; ४, ६; १९; ९, १, १, ३२; ४३; ३, ३, १८; १०, २, २, ८; ४, २, २८; ३१; ५, २^{२}; ५, २, ५; ४, ५; ७; १७^{२}; ६, १, ४; ११; ४, १; ११, १, ६, २; २२^{२}; ३३; २, १, २; ३^{२}; ६, ९; ११; ७, २९^{२}; ५, २, ४; ३, ६; १२, २, १, २; ३^{२}; ४; ५; ५, २, १४; ८, ३, २७; २८; १३, ३, ७, १२; ५, १, ७; १२; ६, १, ११^{२}; ७, १, ११; ८, ३, २; ८; १४, ४, १, २९; ६, १०, ३; ६; ९; १२; १५; १८; ८, ६, ४; ५; ९, २, ३; १४; का. १, २, १, ११; ३, २, १०; ४, २, ३; ७; ६, २, ७; २, १, १, १३; तै. १, ५, २, २; ६, २, ७; ८, १०, १; ३, १, १, ४; ६, ५^{३}; ३, २, ३; ५; ८, १०; ९, १; ७, ७, १०; ११, १; ११, १, १–१७; ७, ३; १२, ३, १; २; ३; तैआ. ३, ७, १; ७, २; ४, ४२, १; ५^{२}; ८, १, १; २, १; ३, १; ४, १; ५, १; ९, १०, ३; १०, ६३, १^{३}; तां. ३, ७, २; ५, १, १७; ६, १, ११; ३, १६; ९, ३, ४; १०, १, ३; १२, १३, २०; १६, ९, ६; १३, ४; ५; १४, ८; १५, १०^{२}; १७, २, ३; ३, ४; १८, ११, ५; १९, १, ५; ८, ७; ९, ६; १०, ८; १८, ३; २०, १०, १; २१, १२, ८; २२, १५, ९; २५, ६, ३; ८, ६; जै. २१; ४०; ७९; ८९; १४०; १६८; १६९; २१०; जैउ. १, १२, ५, ३; १४, १, ३; ३, ४, ५, ६; ५, १, ५; ८; ४, १०, ४, ८; ११, ४, ३; आ. २, १५, ५; जैआ. २, १, ४; ष. ३, १; सा. १, १, १२^{२}; गो. १, ५, २‡; २, १, ४; २६^{२}; २, १२; १३; ३, ५; ११; २१; २२^{२}; ५, ७^{२}; १०; ६, २; ८; ९^{२}; –ष्ठाः ऐ. ३, ६; जैउ. १, ६, १, ६; २, २; गो. २, ३, २†; –ष्ठाम् ऐ. ३, ८^{२}; ६, २९; ३०; ८, १; ८; ऐआ. १, २, २; शांआ. ९, २; १२, ३; श. १, ३, ५, ११; ९, ३, १०; १५; १७; २०; २, १, १, ९–११; ३, ७, ३, ४; ८, ५, ४; ९, ३, २; ५, ३, ५, १९; ६, ७, ३, ४; १०; ७, २, १, ५; ६; ४, २, ३; ८, ३, ४, ९^{२}; ५, २, १६^{२}; ९, १, १, ३२^{२}; १०, ५, २, ५^{२}; ६, १, ४^{२}; ११, २, ६, ११; ७, ८; २९^{२}; ६, २, ४; १२, ८, ३, १३; १३, २, २, ६; ८, ३, ८; १४, ४, १, २९; ६, १०, २; ५; ८; ११; १४; १७; ९, २, ३; ४, २; का. १, १, १, ७^{४}; तै. १, २, १, ४^{२}; २, २, ९, ५^{२}; ३, १, २; ३, १, ५, ११^{३}; २, ९, ११; ३, २, ३^{२}; ५; ७, ९, ९; ८, २३, ३; ११, ७, २^{२}; ३; तैआ. १, २१, ३; २४, ४; ३१, ६; ३, ११, २; ४, २, ५; ८, ७, १; तां. १, ६, ५; ५, ५, ८; ९, ३, ४; १०, १२, ४; १९, ९, ६; जै. १६९; २१०^{२}; २१२^{२}; जैउ. १, १२, ५, ३; ३, ४, १, ४; गो. १, १, ३४; २, ३, ५^{२}; ६, ८; –ष्ठायाम् ऐ. १, ३०; २, ४; ६; १०; ११; ६, ८; २५; ८, १४^{२}; १९; ऐआ. १, १, ३; २, १; ५, ३^{२}; शां. ७, ९; ९, ४; २५, ७; शांआ. १, ७; श. १, १, १, १९; ९, १, २९;

‡'दीप-प्र-' इति कालि. मुपा. । †'प्रतिस्थान्या' इति G., 'प्रतिष्ठान्या' कालि. मुपा. चिन्त्यौ । तु. ऐ. ३, ६ ।

Digitized by Arya Samaj Foundation Chennai and eGangotri

३,११;१८; २, १,४,२७; २,१, १९; ४,१,७;५,२,२९; ३, ३,१, १०; ४,१; ६,३, ७; १२; १५; ४,२,२,५; ३,४,९; ५,५, ३,४; ५; ६,१, १,८; ३,७; ७, ३,४; १०; ७,२,१,१९; ४,१,१२; ८, २,१,१०; ५, ३, ७; ४,२; १०, २,२,८;५,४,१२; १२, १,१,१; ८,३,२४[२]; १३,३,२,१;५,१,६; ७; ८,२,६; ३, २;७; का. १,१, ४,२४; २,१,११;४,२, ३;२,७; २,१,१,१३;१५; तै. ३,९,९,१; गो. २,३,२२; ४,१५;१६; १७; ५,७; ६, २; –ष्ठायाः शां. १४, २; श. ८,२,१,१८; १३, ३,२, १;६,१,११; तै. १, ५,४,२; ९, १२,३; तैआ. ४,४२,१; तां. ६, १, ११[२]; जै. ८[२]; गो. १, ४, १; २,६, ९; –ष्ठायै ऐ. २, १८; ३, १४;३१;५,३[२]; १५; ६, २;३२[२]; ३३[३];३६; ऐआ. १, १,२; २,४; ५,१; शांआ. १,४;९,८; श. १, ८,३,१४; ९,३,१२[२]; ७,४,२,८; १६; ८,२,१,११; ३,१, १०; ४, १३;७,३,१९; ४,२०; १२,२,३, ११;१३,३,६,५; ५,१,१२; १४, ९,३,४; तै. ३,१,५,११; ६,५– ७;२, ९,११; ९,९,१; तां. ३,६, २;११,५,४; १२,१,११; ३,१९; ६,१३;७, १०;९, २३; १३,३४; १३,१,११; १२;३, २१;२५;५, २५;६,१६;७, ११;१६; ८,३;९, १४;२८; १०,८;९; ११,६; १२, २;१६; १४,१, १४;३, २१; ५, ३०;७,८; ११,२१; ३८; १५,१, १३;३, १९; २८; ४,२; ५,१७; ३७;६, ७;७,२; ८,३; १०,१२; ११,३;१४;१५;१२,८; १८,१०, १०; जै. ४०;४१; ५५[२]; गो. २, ५,७[२]; –ष्ठासु तै. ३, १२, ६,३; जै. १६८[२]; –ष्ठे ऐ. ३, २८; ४, १०; ऐआ. १,५,१; शां. ३, ६; ८; ५,२; ७,९[२]; ८, १; १६,३; १८,२;२०,३; शांआ.२,१३; श. ८,३,४,५;४,३,९;११; १४;१६; १९; १०,३, २,११[२]; ५,४, १५; १२,३, २,२; १४,८,६,४;५; तै. ३,११,१,१८[२]; गो. १,५,५; २, १,२०;५,४.

प्रतिष्ठा-काम– -मः तां. ८, १,६; ८,१३; १६, १३,५; १९, २,६; २०, १०,१; २२,१,२; जै. २१; –मस्य ऐ. ६, २५; –माः तां. २३, १८,१; २२,२; २४, १,२; १६,२; २५,३,२; –मानाम् शां. ११, ५; गो. २, ३, ११; –माय तां. ८,२,१; ९,१,२८.

प्रतिष्ठा-छिन्न– -न्नः श. १०, ५, २,५.

प्रतिष्ठा-वत्– -वन्तःतैआ.४,४२, १;–वान् तैआ.९,१०,३; जैउ.१, १४,२,११.

प्रति-ष्ठान– -नानि तै. ३,३,८,३.

प्रति-ष्ठानीय– -यः शां.१६,७;–यम् शां. १८, २; २७, २; २९, ५; शांआ. २,१२.

प्रति-ष्ठापम् (णमुल्) श.१२, ५,१, ८[२]; तां. १३,४,११.

प्रति-ष्ठापयत्– -यता तां.७,७,१३.

प्रति-ष्ठाप्य ऐ. ८, ९; १७; श. ६, ८,२,२; सा. १, ३,२;७; २, २, १;२;३, ३–५; ५, ३; ७, १२; ८,५; ३,३,५; गो. १,३,१३.

प्रति-ष्ठाप्य– -प्यम् ऐ. ३,१२; गो. २,३,१०; तां. ८, ६, १३; –प्ये तां. ४,२,१०.

प्रति-ष्ठाय ऐआ.१,४,२; श. ९, ५, १,३५[२]; १२,१,१,१; तै. २, २, ३,६; ३,८,११,२; ९,९,१; तां. ४,८,१४;१५[२]; ५,१, १७[२]; १०, १२,४†; ११,४,७; ८;१०;५,४; १२,१३,२१;१४,१,४;१५, १०, १३;१५; ११,३; जैउ. ४, ८,२, १०[३]; ४,१.

प्रति-ष्ठित,ता– -तः ऐ. २, ३२; ३, २३;४,३[२];१८[२];७, १९;२६;३१; ३४; ८,८;११; ऐआ. १, २,२; ४,२[२]; शां. ६, १२; २५, ३;६; शांआ. ११,५[९];६[९]; श. २, १,४, २७; ५,२,४८;६,२,१९; ३, १, ४,११; ४,२,५,९;५, ३,५,१३[२]; ६,१,१,८;७,१,१९; २१; २,६; ७,४,१, १२; ८,५, २, ७–१०; ९,३,४,१३;५,१,३७; १०,२,४, ३;४[२]; ५;६[२]; ५,४–८;६, १,४; ५,३;११, २,२, ४[२]; १२, १,४, ३;२,४,१६;३, ३,४;८, ३,२४; १३,४,२,१५;५,४,२८; १४, २, २,१७;१८;४,१,२९; ६,९,२१– २५; २७[४];७, २,१९; ८,६, ३; का. १,१,१,४;४, २४; २,१,१, १३; तै. १,२,४,१[२]; ६, ३, ८[२]; २,२,३,७; ६,५,६; ३,९,१९,२; १०,९,४; तैआ. ९, ७,१; ९,१; १०,१०, ३; तां. ११, ५, २८; १३,७,१६;१२, १६; १५, १२, ८; १६,१,९; २०, १५,९; जैउ. १,८,१,६;९,१,३;५;७;९; २,१; ३;५;१३, २,३; ३,४, ५,६; सं. ४; गो. १,१, ३८[३]; ४,११; २, ३, २०; ५, ७; –तःऽइव ऐ. ७, ३१; श. ७, ५, १, २; सं. ४; –तम् ऐ. २,४०; ५,२६[२]; ८,२; ऐआ. १,१,२;३,७; २,६,१; ७, १; शांआ. ७,१; ११, ५;६; श. १,८,३,१५; ९,२, ११;३, १२; ४, ३,१, २२[२]; ४, ४, ४, १४; ८,२,१,४;१४; ५, ३,७; ९, ३, ४,१३;१०,३,५,२; ६;७[२]; ५,२, ४; ६, १, ११; ११, १, ३, ३;

† यकाररहितो मुपा. अशुद्धः।

CC-0. In Public Domain. Gurukul Kangri Collection, Haridwar

Digitized by Arya Samaj Foundation Chennai and eGangotri

१२,१,१,१; ४,३;२,४,१६;३,३, ४; १३,३,७,१२;५,१,७; १४,१, ३,१०;४,३,१;५^{२};६,९,२१;२३^{२}-२५^{२};८,१५,६^{२}; का.२,२,२,८;तै. १,१,५,२;७;८,२^{३}.३;८,६^{२};१०, ६; २,२,३,७; ९,१०;३, ३,१०, ३; १२,७,१;४;८,१;२^{२}; ९,१९, २; तैआ. ९,७,१^{३}; ८,१^{३}; १०, १,८; ११, २; ६३, १^{८}; तां. ३, ७,२; ७,३,२१; ८,५,१२; १२, ११,२४; जैउ. १, १८, ४, १४; ३,१,३,३; ५;१०;१२; ४,३,९; सं. २,४, १०; सा. १, १, १२; गो. १, १, ३८^{५}; २, ११; १४; ४,१; ११;२,१, १७; –तम्ऽइव श. ७,५,१,२^{९}; –ता ऐ. ३, ६; ऐआ. १, ३,४; २, ४,२; ७,१; शांआ. ७,१; ११,६; ४,५,१.४; ६,१,२,२८; ५,२,३;४; ५;६;४, १३; ७,४,१,८;२,५;३७; ८, ६, १,५–९; ७,२,६; ११, १,३,३; १४,६,९,२२^{४}; २४^{२};२५;८,१५, ५^{२};६; तैआ. ९, ६,१;९,१; तां. २,१,५; ४,२;७,९; १४, ३; ३, १,३; ३,२;८, ३; ९,४; १२,३; १४,१०,३; १७, १, १३; २०, १५,९; २१,१,९; जैउ. १,२,३, २; १३, २,३; गो. १, १, ३०; ३८; २,३,२; –ताऽइव ऐ. ८,८; –ताः ऐ. ४,२५;७,३४; ८,४;६; शां. १७,७; शांआ. १०,१;११, ५^{३}; ६^{२}; श. १,२,४,१४; ३,३, ९; १०;८,२,११; ९,२,२९; २, १,१,६;३,१, ४,११; २३;८,१, ३;६,७,१,१७; ७,५,२,६; १०, ३,१,९;३,८;११,२,१,२; ८,१, २;१२,१,१, १;८, २,२५; ३५; ३,१४;९, १,१०; १३, ३,४,१; १४,३, २, ३; ६,९, २३; तै. ३, १२,६,३; तैआ. १, २२,८;२४, २;९, ८, १; तां. १३, ४, ११; २३,२,४; ५,४;९,५;११,५;१४, ७; १८, ४; २०,४; २२, ७; जै. १६८^{२}; गो. १,१,३८^{२}; २,९;४, १; –तान् तै. ३, १२, ७, २; –तानि श. १०, ३,१, ९; १४, ६,९,२१^{२}; गो. १,१,३७; –ताम् तै. १,२,१, २५; तैआ. १, २२, ७;जै.१५५;–०ते तैआ.१०,१,९; -ते ऐ.८,१;श.११,२,७,१६;-तेन ऐ.५,२६^{२}; –तेषु श. ११, २,२, २;३;४^{२}; –तौ श. ७,१,१,३५†; १४,६,९,२७;८,६,३; तां. १४, ९,२७; जैउ.१,१३,२,३.

प्रतिष्ठित-पद्– -देन ऐ.५,४;५;६; ८;१२;१३;१६–२१.

प्रतिष्ठित-त(-म→)मा– -मया ऐ. ३,२४.

प्रति-ष्ठिति– -तिः तै. १, २,१, २७; गो. २, २,१४; –त्यै ऐ. १, ८^{२}; ११;८,१;४; ऐआ. १,४,२^{२}; शां. १,५;३,६;८^{३}; ५,२;४; ८; ८,१; ११,५; १३,६; १४, २;३; १५, १^{२}; ३;५^{२}; १६,१; ३;४; ७;९; ११^{३}; १८, २^{२}; ५; ६;१४; २४, २^{२};२५, ११;१४; १५^{२}; २६,९; २७,२^{३};६;२८,३;७;१०^{३};२९,२; ३;५;८^{४}; ३०,१;९; १०^{२}; ११; शांआ. २, १२–१४; १६; १७; १८^{२}; श. ३,६,३,४; ८,२,६;८, ६,१,५–९; ११,५,२,४; १३,७, १,११; तै. १,२,५,१;६,४;३,६, ६;६,६,६; ७,४,४; ७,३; ८,७; ९,५;८,६,६; १०,२; २,१,३,८; ३,२,२,६;३,५; ५,२;६; ११;६, १;४;३,१, ४;६, १०;८,३; ११; ९,१;५;९, १२,३; १६,३; तैआ. ५,३,३; ७;८; १०,१९, १; तां. ४,८,२; ६,३,१६; ८,२,२;९,२, ९;१०,१२,९; १४,९, २७; १०, ३;२०,१३,३; २१, ११,४; १३, १०;२२,२,४;५,९; ७,८;१२,५; १५,५;२४,१९,३; जै. ४०;४१; गो. १,४,१;१४; २२; २, १,४; १७;२०; २६;३, ११;५, १०;६, १२^{२};१३^{२};१६^{२}.

प्रति√ष्वज्(←स्वज्), प्रतिष्वजेत का. १, ६,२,८; प्रतिष्वजम का. १,६,२,८.

प्रति-सं√यत्, प्रतिसंयतामहै श.११, ४,१,३; गो. १,३,६^{२}.

प्रति-सं-हाय(√१हा) गो. १,२,४.

प्रति-सं-हित(√धा)– -तानि जैउ. ३, १,४,६.

प्रति-सं√ख्या, प्रतिसंख्यापयन्ति तां. ८,७,१३.

प्रति-संख्याय शांआ. १,८; श. ८, ७, २,१६; जै. १६४.

प्रति-संख्यायम् तै. ३,९,११,१.

प्रति√सच्, प्रतिसचामहै श. ११, ६, १,३–६.

प्रति-सं√ज्ञा, प्रति··सञ्जानीते श. १, १,४,५; २,१,१७.

प्रति-सत्रिन्– -त्रिणः जै. ५४; ११५; –त्रिभिः जै. ५४^{२}.

प्रति-स(म्→)न्√धा, प्रतिसन्दधाति श. १२, ६, १, २; ३७; जैउ. ३,५,४, ४; ८; ५,४; प्रतिसंधास्यथः जै.१८६; प्रतिसंधत्तम् जै. १८६; प्रतिसंधत्त जैउ. ३,५,४, ४; ८; ५,४; प्रतिसमधत्ताम् जै. १८६.

प्रति-सन्धाय जै. १८६.

प्रति-समन्त– -न्तम् श. ३, ७, १, १३.

प्रति-समिन्ध्(-म्√इन्ध्), प्रतिसमिन्धते श. ३, ६,१,२९; प्रतिसमैन्धत श. ३,६,१,२९.

प्रति-सर्(√सृ)– -रः शांआ. १२,६; –रम् श. ५,२,४,२०; –राः श. ७, ४, १, ३३; –रान् श. ७, ४,१, ३३; –रैः श. ७, ४, १, ३३^{२}.

CC-0. Gurukul Kangri Collection, Haridwar

Digitized by Arya Samaj Foundation Chennai and eGangotri

प्रति√स्तम्भ्, प्रत्यस्तभ्नुवन् ऐ. ४, १८^{२}.

प्रति-स्तब्ध- -ब्धः ऐआ. ५,३,३.

?प्रति-स्नावन्- -वना गो. १, ३, २३^{२}.

प्रति√स्रु, प्रतिस्रवति तां.९,६,१०.

प्रति-स्रोत- -तम् जै. १२७.

प्रति√हन्, प्रतिजघ्ने जै. २०३; प्रत्यहन् तां. १३,११,१०. प्रतिहन्येत सा. ३,५,२.

प्रति-हत- -ताः शां. १७,७.

प्रति√हर्य्, प्रतिहर्यन्ति ऐआ. १, २, २; प्रतिहर्यन् तै. २,८,२,१; प्रति…हर्योः तै. २, ४, ७, ४; प्रतिहर्य ऐ. १, ३०; शां. ९,५^{२}; तै. २, ४, ८, ३; ८, १, ४; प्रतिहर्यतम् तै. २, ८,४,६.

प्रति-हित, प्रति√धा द्र.

प्रति√हु, प्रतिजुहुयात् गो. २,२,१०; प्रतिहौषीः मं. २,४,६.

प्रति√हृ, प्रतिहरति ऐ. ५, २३; ऐआ. २, ३, ४; शां. १७, ७; श. ४,३,४, २२; तै. २, २, ६,२; तां. ४,९,९; ६,४,१४;७, ७,३;४; जै. २८;१७९; जैउ. २, १,२,९; ४,७, १,६; २,५; १५; गो. २, ५, ४; प्रति…अहरत् तै. ३,१२,९,३; प्रतिहरेत् तां. २४, १,११; जै. २८.

प्रति-हर्तृ- -र्ता शां. १७,७; श. ४, २,५,३; ३, ४, २२; तां. ६,७, १५^{२};२५,४,५; १८,४; जै.२०३; गो. १,५,२४; २,३, १९; ५,४^{२}; -र्तारम् श. १२,१,१,८; गो. १, ४,६; -र्तुः ऐ. ७, १; तां. १८, ९,१२; गो. १, ३,१८; -र्त्रे श. ४,३,४,२२; गो. २,३,१९^{२}.

प्रति-हार- -रः ऐ. ३, २३; तां. ७, १,४;८,३,७; ष. ३,१^{२}; जैउ.१, ३,२,४; ५,१,२; १०,१,२; १२, १,५; २,१; ३; ५;६; ८;९;१७, २,८;१८,३, ९;४,८; गो. २, ३, २०; -रम् ऐआ. ५, १,५; जैउ. १,३,१,९;२,७;३,१;३; ५;६,२, ७; १२, २,७; -रात् जै. ११३; जैउ. १, १,३,७; १२, ३,७; गो. २,५,३; -राय तां. २४, १,१२; -रे जै. २८; -रेण जैउ. १,१०, १,७.

प्रति-हृत- -तः श. १३, २, ७, ९; -ताः जैउ. १, ३, १,९; -ते जै. ११०; -तेन तां. ७,१,५.

प्रति-ह्रियमाण- -णः जै. १०८.

प्रती(-ति√इ), प्रत्येति शां. ७, ८; शांआ. २,५; श. ४, ३,४, २८-३२;५,१५; तै.२,३,२,५; प्रत्येति श. ११, ५, ५, १०; प्रतियन्ति शांआ. ३, ४; प्रतीयाय ऐ. ७, १६; प्रतियन्तु ऐ. ७, १७; प्रत्याम श. ११, ५,५, ३; ७; प्रत्याम श. २,२,४,१६; का. १,२, ४,१२; प्रत्यैत् श. ११, ४, ३,७; प्रत्यैताम् तां. १३, ७, १२; जै. २०४; प्रत्यायन् ऐ. ६,३५^{३}; जै. १३६^{२}; प्रति…आयन् ऐ. ६, ३५; प्रत्यायम् जै. २०४; प्रतीयात् तै. २,३,२,५; ष. १,३^{२}.

प्रतीत- -तः ऐ. ७,१८.

प्रतीत्य श. २, २,४, १६; ५, २,४, २०; ११,५,५,३;७; १४,९,१,६; तै. १,२,१,२.

प्रत्यय- -यः गो. १,१,२४; -यस्य गो. १,१,२६.

प्रतीक(-ति√अञ्च्)- -कम् श. १४,४, ३,७; तै. ३,९,४,३; -कानि शां. १,४; श. १४,९,१,५$; गो. २, २,८; -केन श. १४, ४,३,१;७; -कैः शां. ७,४; १०,३^{२}.

प्रतीक्ष्(-ति√ईक्ष्), प्रतीक्षते शां. ६, १४; तै. २,१,४,३; प्रतीक्षन्ते जैउ. ३,२,३,५; प्रतीक्षे शां. ६, १४; गो. २, १, २; प्रत्यैक्षत गो. २, १,२.

प्रतीक्षा- -क्षायै तै. ३, ४, १९, १.

प्रती-घात(-ति√हन्)- -तेन शां. १८,४.

प्रतीची-,प्रतीचीन-प्रत्यञ्च् द्र.

प्रती(←ति)-दर्श(√दृश्)- -र्शः श. २, ४,४, ३; जैउ. ४, ६, ३,७; -र्शम् श. १२,८,२,३.

प्रती(←ति)दृश्या- -श्यायै तै. ३, १,६,१^{२}.

प्रती(←ति सा.)नाहभाजन- -म् श. ३,३,४,८^{२}.

प्रतीप(←प्रतिऽअप्)- -म् ऐ. ६,३३; श. ५, ३, ४,८^{२}; तां. २५, १०, १२; जै. ६२;१५६^{२}.

प्रतीर्(-ति√ईर्), प्रत्यैरयतम् श. १४,५,५,१७.

प्रती(←ति)-राध- -धान् शां.३०,७.

प्रती(←ति)-वाह- -हः गो.१,१,२३.

प्रतीष्य(-ति√इष्) तै. २, ४,१,१०; ८,९,५; तैआ. १,२३,२.

प्रती(←ति)-सार- -म् शां. २३,५.

प्रती(←ति)-हार(√हृ)- -रात् शां. १७, ६. प्रतिहार- द्र.

प्र-तूर्त(√त्वर्)- -म् श. ६, ३, २, २^{२}.

प्र-तूर्ति- -र्तिः श. ५, १,४,६;८,४, १,१३^{४}; -र्तिषु ऐ. ५,४.

प्र-तूर्वत्(√तूर्व्)- -वन् श.६,३,२,७.

प्र-तृण्ण(√तृद्)- -ण्णम् ऐआ. ३,१, ३^{४}; शांआ. ७,११^{४}; श. ११,१, ६,३२; -ण्णस्य ऐआ. ३, १,३; शांआ. ७,११.

प्र-तृद्य श. ११,७,४,३.

प्र√तॄ, प्रतिरते ऐ. ७,३३; तै. ३,१२, ५, १०; गो. २, ३, ६; प्रतिरति श. ८, ४, १, १३; प्रतरन्ति श. १२,२,१,१;गो.१,५,२^{२}; प्रतिरत

$ '-का-' इति मुपा. स्वरो भ्रष्टः ।

CC-0. In Public Domain. Gurukul Kangri Collection, Haridwar

Digitized by Arya Samaj Foundation Chennai and eGangotri

तै.३,१,२,८; प्र…तारिषत् ऐ.२, २०; तै. २, ४, १, ९; तैआ. ४, ४२,२; तां.१,६,१७; प्र…तारिषः श. ६,६,४,७; तै. ३, ११,४,१; प्रप्र…तारिषः श.६,६,४,७; प्रतर तैआ.६,७,२;प्र…तिर ऐआ.१,२, १; प्रप्र…तिर श.३,६, ३, १५; ४,३; ४, ५,१, १६; तैआ. ३, ११,१२; प्रतिरस्व तै. २, ७,१७, २; प्र…तिरतम् तै. ३, ६,९, १; प्रतरत श. १३,८,४,३; तैआ.६, ३,२; प्र…अतिरत् तै. २, ८, ४, ४; प्रतरेयुः गो. १, ५,२; २, ६, ३; प्र…तारीः ऐ. ७,३३; गो. २, ३,६.

प्रतीर्यताम् तै. २,५,१,३.

प्रतारयति ऐ.६,३३.

प्र-तारयितृ- -ता ऐ. १,१३.

प्र-तिर- -राः तैआ.५,८,८; -रेभ्यः तैआ. ४,१०,३;५,८,८.

प्र-तिरत्- -रन् तै.३,६,५,१;७,११, १[२].

प्र-ती(र्ण→)र्णा- -र्णायाम् श.२,३, ३,१६.

प्र-तोद(√तुद्)- -दः तां. १७, १, १४; -दौ आ. १,३२८; ५११; जैआ. १,१४४†;५१२.

प्र-तोदा(-दऽअ-)ग्रमणि- -म् शांआ. १२,८.

प्र-त्त,त्ता(√१दा)- -त्तम् गो. १,२, २१[३]; -त्ता श.४,२,४,२२;१२,९, २,११; गो. १,२,२१; -त्ताः गो. २,६,७; -त्ताम् श. १२, ९, २, ११; तां. १३, ९, १७; जैउ. २, ५,१,३.

प्रत्त-व(त्→)ती- -त्यः शां.३,५.

प्र-त्ति- -त्तिः ऐ. २,४०; जैउ. १, १८, ३,६; ३,२,१, ३; -त्तिम् जैउ. ३,२,१,१;३;५.

प्रत्न,त्ना- -त्नः शां. १३, ४; श. ६, ६,२,१४; तैआ. १,११,१; -त्नम् ऐ. १,४; शांआ. ७,२१; श. २, ३,४,१६[२]; ६,४,४,१७; का. १, ४,१,१३; तै.२,४,२,६; तां.१६, ११,८; -त्नस्य ऐ. ५,१८; ऐआ. ३,२,४; -त्नाम् श. २, ३, ४, १५; का. १, ४, १, १२; -त्नेन ऐ. १,४; तै. ३,५,६,१.

प्रत्न-था ऐ. ५,१५;६,११; शां.२४, ९; शांआ. २,१५; श. ४,२, १, ९; तै. २, ५,८, ११; तैआ. ३, १०,४; तां.१,७,६; गो.२,२,२१.

प्रत्न-वत्(वति) तै. २,४,८,१.

प्रत्न-व(त्→)ती(मतुप्)- -ती श. २,३,४, १६; का. १, ४,१, १३; -तीभिः तां. ११, १, १; -त्यः तां. १०,४,८;११,१,२.

प्रत्यक्ष(-तिऽअक्षि)- -क्षम् ऐ.४,२०; ७,२६[२]; ३१; शां. १२, ६; १५ ५; १८,१४; १९,२;९; २२, २[७]; २४,९;२५.३; ४;६;११; २७,४[२]; शांआ. २,१; श. १, ३,४,५;८[२]; १,१६;१७; २२;२४; ३९; ३,९; ९,१,१२-१४; २,२, १,७; २२; ३,१८;३,१,३७; ३८; ४,३,१०[२]; ४,१७;५,२,१०; १६[२]; ३,१, ३, २५;२६;४,१;२:१६; २१; ६,२, २३[२];३,१९-२१; ४,१,५,१६;३, ३,१२;४,३; ४,१,२;३; २,१;५, १,३,७[२]; ३,४,२८; ४,५, १८[२]- २१[२];२३[२];७,३,२,१९; ९,२,१, ६[२];७[२];३,३,८[२]; ११,२,४,७[२];९; १३,५,२,१०; का. १, २,१, ५; १३;३,१,२६; २७; २, १०[२]; ४, १०;५,१,८;१४[२]; तै. २,७,३,२; ३,९,२,२; तैआ. १,२,१; ७,१, १[२];१२, १[२]; तां. ४, ४,९; ८,८; ५,४,१५; १५,५, २४[३]; ७,२;९, १५[२]; १६,११,११; १७, ११,८; १९,२,२;३; २०,१४,३; २२,१, ३;४;४,६;७;१०, ३[२];४; १२,५; २३, ६,५;२६, २;३; जै. १६५; १८०; जैउ. १, ११,१,५; २,१, २,७;८; ष. १,१; गो.२,२,११[२]; १३[२]; -क्षम्ऽइव श. ४, ५, २, १६; १२,५,२,३; -क्षात् ऐ. ३, ८;३७; ४,१२;१९; २६;६,१०- १२; ऐआ. १,३,२[२]; ५,२; १२, ८,२,१५[४]; २१; ३१; ३६; ९,१, ११; गो. २,२, २०-२२; ३, ४; -क्षे शां. २५, ४; -क्षेण तैआ. १,२, ३; ४; २२, १०[२]; ११[२]; १२.

प्रत्यक्ष-तम- -मात्ऽइव ऐ. ४, २०.

प्रत्यक्ष-तमाम् श. ४,२, १,२६; ५,५,६;५,१,५, १४; २,१, २४; ३,३,४;१०,५,५,१०.

प्रत्यक्ष-दर्शन- -नानि ऐआ. ३,२,४; शांआ. ११,३.

प्रत्यक्ष-द्विष्- -षः श.१४,६,११,२; गो. १,१,१;७[३]; ३९;२, २१[२];३, १९;४,२३.

प्रत्यच्(-ति√अच् ,ञ्च्), प्रत्यचति जैउ. ३,२,४,४.

प्रत्यच्यन्ते ऐआ. १, ४,१.

प्रत्यञ्च्- -तीचः श. ५,१,५,६; ७, ५,२,४[२];५; तै. ३,२,१०,१; गो. १, ३, १३; -तीचा जै. ५०[२]; -तीचि तै.३,८,४,३;-तीची श. ४,२,१,३०;तै.३,२,९,९; -तीचे श. ११,५,४, १४; -त्यक्,ग् श. १, ३, १, २०; ४, १, २, २३[२]; ५, २,४,२०; ७, ५,२,७[२]; ११, ६,१,२; १२,८, ३,१७; १३,८, १,९; का. २, १,२,९; तै. १,६, ३,७; ७,७,५; २,१,३,४; ३,२, १०,२; ३; ७,२, ६; ११, ७,१; तैआ. ५, ८,५; जै. २०१; जैउ. १, १२, २,५; -त्यङ् ऐ. १,८[२]; ५, १; ८, १०; ऐआ. १, २,४;

† 'प्रस्तोकौ' इति आ. मुपा. अद्र.।

Digitized by Arya Samaj Foundation Chennai and eGangotri

शांआ.२,१७; श. १,१,३,२;८, ३,१२;९,२,२५; २,१,४, १९^{२}–२२^{२};६,१,२३;४४; ३,१,३,११; २,३,१८; ५,१,२६;३,१९;४,२, १,३३; ३,४,२१; ५,२,३; ५,१, २,१६; ३,४,६; ५,४,२२; ६,३, ३,१९; ७,३,२, १२; ४,१, ३५; ५,१,६;७; ८,७,४, १०; १०,१, ४, १२; ५, ५, ७;११, ६,१,५; १२, ७, ३, ९; ८, ३,१७; १३, ४,३,१; १४, २,२, २८; का. १, १,४,१८; १९^{२}–२२^{२}; ६,१,२९: २, १,३,१; २,१, १९; तै. १,३, ३,७;४,४,५;६,५,४;५; २,२,४, ४;३,२,१; ६,१,२; ७;७,३; ४^{२}; ५;६; ३, ३,८,२; ८,५,१;७,१; तैआ. ४,६,२; तां. १०,१२,१०; १५,२,३;२३,१९,१; जै. १२८; १५३; जैउ. १,८, ३,५; ९,१,७; ष. २,१;२; गो. २,६,६; –त्यञ्चः श. १,७,४,१२; २,६,१,११;३, १,१,६; ४,६,९,१०;१५;११,२, ७,२७^{२}; ५,५,११; १२,५,२,९–११;८,२,३५;९,१,१०;१३,५,२, ११;१४,६,११,५; का. १,६,१, ८; तै. १,६,१,१;८,४,२; ३,२, ५,६;६,१;९,७;३,११,२; तां.४, ९,४; ५,६,७; ७, २,६; १५,५, १६; जै. ११८; २०३; जैउ. १, १२, २,५^{२}; ष. ३, १; –त्यञ्चम् ऐ. १,१४; २, २७^{२}; ७,५; ऐआ. १,२,४; ५, ३,२; शां. ७,६; ९, ४; श. ३, ६,४,१२; ४,१,२,२; २२;२३; ५,२,३; ५,१,२, १७; ३,५,३०; ६,३,३,२०^{२}; ७,३,२, ११; १२^{२}; १७^{२}; ५, १,६^{२}; ७^{२}; ८,१, २, १; ६, १, १८; १०, ५,५,१; ३;६; ७; १२, ४,३,७; तै. १,३,७,६;८,३;७,६,८;२,२, १०,५; ३, ३,६,३; ५; ११, २; ८,४,३; २०,४;११, ६,३; तैआ. ५,९,२; तां. १०, ५, १२; १५, २,३; जैउ.४,११,३,२; गो.१,३, २२; –त्यञ्चि ऐ. ३, ४४; ऐआ. १,४,२; श. १०, २,१,९; ५,५, ७; तै. ३,३,१,४; जैउ. १,८,३, ५; गो. २,४,१०.

प्र<u>ती</u>ची– -ची श. ३,१,१,७; २, ३,१८;४,५,८,११; ८,३,१,१२; १४; ५,३,५; ६,१,७^{२}; ९,१,२, १५; १०,६, ५,३; ११,८,३,६; १३, ५,४,२४; ६,२,१८; ७,१, १३; १४,६,११,५; तै. १,१,४, ४;५; ७, ६,८; २, ८, ७,५; ३, ११, ५,२; १२,९, १; तैआ. १, २३,६; तां. ५, २,३; १०, १२, ६; २०,१,४^{२}; जै. ११७ ष. ३, १; गो. १,५,१५; –चीः श. ९, १,१,३८; तै. ३, ३,६,५; तैआ. ४, ६,१; –चीम् ऐ. १,७; १४; शां. २,२;७,६;२२,५; श. १,८, ३,१;३,२,३,१८^{२};५,४,१,५; ५, १,५;७,३,१, २२; ९,१,२,१५; ११,१,६,२३; २,७,८;१३,८,२, ६; तै.१,४,४,५;३,१,२,६;३,१, ४;९,१; तां.१०,५,१२; ष. ५,५; गो. १,१,४;१०; १८;२, १८;५, १७; –च्यः ऐ. १, ७; श. ९,३, १,२४^{२}; १४, ६,८,९; तां. २०, १,४; ष. २, २; गो. १, १,७;२, १०; –च्या तैआ. १, १२, ५; –च्याः गो. १, १, १०; –च्याम् ऐ. १,१४; ८,१०; १४^{२};१९; श. ७,३,१,२२; १०, २,६,३; ११, ६,१,१०;१४,६,९,२३; तां.१६, १३,१२; जैउ. १, १०, १,५; मं. २,१,३; –च्यै श. ७, ३,२, ११; तै. २,५,१,३; तैआ. २, २०, १.

१प्रती<u>ची</u>न– -नः तै.१,८,८,५;–नम् तै. १,३,७,७; ८,३;५, ३,१^{२};२; ३; ३,२,९, ८; गो. २, २,१७;

२प्रतीची<u>न्</u>– -म् श. ४,२,१,९.

प्रति<u>ची</u>न-ग्रीव– -म् श. १, १, ४,५;२,१, १४; तै. ३, २,५, ६; ६,१.

प्रती<u>ची</u>न-प्रजनन– -नाः श. ७, ४,२,४०.

प्रती<u>ची</u>न-फल– -लः श. ५,२,४, २०.

प्रतीचीन-मु(ख→)<u>खी</u>– -ख्याम् श. ३,३,३,८.

प्रती<u>ची</u>न-शिरस्– -राः श. ३,१, १,७.

प्रतीचीनेड,ळ(← -नऽइडा,ळा)– -म् तां. १५, ५, १५; १६; आ.जैआ. १,१८४.

प्रत्यक्-पुष्कर– -म् ऐ. ७,५.

प्रत्यक्-शिरस्– -सम् सा. २, ५,३.

प्रत्<u>यु</u>ग्-ग्रीव– -म् का. २, १, ३, १०;४,१२.

प्रत्यङ्-मुख– -खः ऐ. ८,१३;१८; ऐआ. ५,१,२; –खाः तैआ. १०, १,३.

प्रत्यञ्ज्(-ति√अञ्ज्),प्र<u>त्य</u>नक्ति श. २, ५,२,३७;३८;३, १४; १५;६,१, २७–२९;३१; ४,४,५,१६;५,२, ९;५,१,३,५^{२}; तां. १३,१२,१५; प्रत्यञ्जन्ति जैउ. ३, २, ४, ४; प्र<u>त्य</u>नज्मि तै. ३,७,५,६.

प्रत्<u>यु</u>ज्य श. ३,७,१,१२.

प्रत्यद्(-ति√अद्), प्र<u>त्य</u>त्ति श. १२, ९,१,१^{२}; तां. १६,६,११.

प्रत्यन्वीक्ष्(-तिऽअनु√ईक्ष्), प्रत्यन्वैक्षत जै. १०२; प्रत्यन्वीक्षेत जै. १०२.

प्रत्य(-तिऽअ-)प-सारम्(णमुल्) जै. १९३.

प्रत्यपेक्ष्(-तिऽअप्√ईक्ष्),प्रत्<u>यु</u>पेक्षते तै. ३,११,७,४^{२}.

प्रत्य(-तिऽअ-)भि√घृ, प्रत्यभिघारयन्ति ऐ. ५,१६.

प्रत्य(-तिऽअ-)भि-जि(त→)ता– -ताः

CC-0. In Public Domain. Gurukul Kangri Collection, Haridwar

Digitized by Arya Samaj Foundation Chennai and eGangotri

गो. २,२,७.

प्रत्य(-तिऽअ-)भि√मृश्, प्रत्यभिमृशति का.२,१,२, १५; गो.२,३, ६[२]; प्रति···अभिमृशन्ते गो. २, ३, १३–१५; ४,१; २;३; १५–१७; प्रत्याभिमृशेत् जैउ. १, ६, ३,६.

प्रत्यभि-मर्श-- -र्शः ऐ. ७, ३३;३४.

प्रत्य(-तिऽअ-)भि√मेथ्, प्रत्यभिमेथति श. १३, ५,२, ३;४; प्रत्यभिमेथन्ति श. १३,५,२,५–८.

प्रत्य(-तिऽअ-)भि√वद्,प्रत्यभिवदति गो. १,१,१२.

प्रत्य(-तिऽअ-)भि√षि(←सि)ञ्च्, प्रत्यभिषिञ्चति तै. २,७,६,२.

प्रत्य(-तिऽअ-)यनस्त्वा†– -स्त्वाय तै. १,१,९,६[२];७.

प्रत्यर्धि(-तिऽअर्धि)– -म् तै. २, ४, ३,६.

प्रत्यर्षु(-ति√ऋष्)– -र्षे श. १३,८, १,८.

प्रत्य(-तिऽअ-)व√दा,प्रत्यवदास्यामि तै. ३,७,५,५.

प्रत्य(-तिऽअ-)व√धा, प्रत्यवदधाति ऐआ. ५, १,६;२,३; ४; श. ३, ८,५,८.

प्रत्यव-धाय श.२,४, २,२४;१३,५, २,१०.

प्रत्य(-तिऽअ-)व√रुह्,प्रत्यवरोहति ऐ ४,२१;८,९[३]; श. ४, १,३,९;६, ७,३,६[२]; ९,१,१,४०; ४१;२,१, १७; १२,८,३,२१; तै. १, १,६, ८:३,९,२: ८,८,५; प्रत्यवरोहति श. ६,७,३,३; ४[२];५[२]: ९,१,१, ३३;३४;४१;२,१,१७; प्रत्यवरोहन्ति श. ५,१,१,७; तां. ४, ७, १०; प्रत्यवारोहन् जैं. १८८[२]; प्रत्यवरोहेत् श. ४, १,३, ९; तै. १,८,८,५; तां.१५,७,६; प्रति···अवारुक्षत् श. १२,४,२,७;३,७: प्रत्यवरुक्षत जैं. १८८.

प्रत्यवरोहयति श. ३,९,३,७.

प्रत्यव-रुह्य ऐ. ८,९.

प्रत्यव-रूढ– -म् श. ५, १,१,५;७; जैं. ११.

प्रत्यव-रोह– -हः श. ९,३,४,८;५, १, ५४; –हम् ऐ. ८, ९; –हान् श. ९,१,१,३२; –हेण ऐ. ८,९.

प्रत्यव-रोहिन्– -हिणः तां. ४.७,९: –ही तां.१८,६,१२; –हीणि तां. २०,२,१;३,१; ८,१;९,१;११,२; २१,११,१;४;१३.१;१०.

प्रत्य(-तिऽअ-)व√सृज्,प्रत्यवसृजति श. ४,५,१,७[२].

प्रत्य(-तिऽअ-)व-सृप्य(√सृप्) श. १४,५,१,२१.

प्रत्य(-तिऽअ-)व√सो,प्रत्यवस्यति श. १२, ४,४,१; प्रत्यवस्येत् श. ३, ६,१,२९[२];१३,६,२,२०.

प्रत्य(-तिऽअ-)व-स्थित(√स्था)– -तः जैउ. १,९,१,४; ६;८; १०;२,२; ४;६.

प्रत्य(-तिऽअ-)व-हर्तुम्(√हृ) गो. २, ३,६.

प्रत्यव-हर्तोस्(:) ऐ. ७,३३.

प्रत्यवे(-तिऽअव√इ),प्रत्यवयन्ति तां. १५, ७, ६; प्रत्यवेयाम श. ११, २,३,३.

प्रत्यवेत्य श. १०, ५,२,११.

प्रत्यवेक्षमाण(√ईक्ष्)– -णः श.५,४, ३,२०.

प्रत्यस्(-ति√१अस्), प्रत्यास,प्रत्यास श. ४, ६, ७, १४: प्रत्यासुः श. २, ४, ४, ३‡; प्रत्यासीत् प्रत्यासीत् श.४,६,७,१७; प्रतिस्यात्, प्रतिस्यात् श. ४,६,७,१५.

प्रत्यस्(-ति√२अस्), प्रत्यस्यति श. ५,४,१,९;७,५,२,८;९;११;१२, ५,२,६; प्रत्यस्यति श. ७, ५,२, ८;१०; प्रत्यस्यन्ति श. ७, ५,२, १०; प्रत्यस्येत् श. ३, २, १, ४; ७,५,२,९.

प्रत्यस्त,स्ता– -स्तः तै. २, ६,६,४: –स्तम् श. ५, ४, १, ९; –स्ता श. १४,७,२,१०.

प्रत्यस्य शांआ. ४, ८; तां. २१, १, १०.

प्रत्यह्(-ति√अह्), प्रत्याह ऐ. २, २०; शां. १२,१; शांआ. ३,२[२]: श. १,८,३,२०; ३,५,४,१७;९, ३,३१; ५, ४, ४,९–१२: १३[३]; १३,५,२, १२–१५; १७–२१: १४,४,३,२५; प्रत्याह श. ३,५, ४,१७.

प्रत्या(-तिऽआ)-क्रम्य(√क्रम्) श. ४, २,२४,१.

प्रत्या(-तिऽआ)√ख्या,प्रत्याख्यायिष्यते शां. १७,१.

प्रत्या-ख्यातुम् श. १४,९,१,११.

प्रत्या-ख्यायम्(णमुल्)श.१३,३,४,१

प्रत्या(-तिऽआ)√गम्,प्रत्यागच्छत् तै. १,३,१०,१.

प्रत्या(-तिऽआ)√१गृ,प्रत्यागृणाति शां. १५,३; १६, ३;८; प्रति··· आगृणाति श. ४,३,२,१; प्रत्यागृणीतः जैं. १४२.

प्रत्या(-तिऽआ)√चक्ष्, प्रत्याचचक्षिरे शां. ३०,६; प्रत्याचक्षीत शां. ६, ८; तैआ. ९, १०,१; प्रत्याचक्षीरन् शांआ. ४,१;२.

प्रत्या(-तिऽआ)√जन्, प्रत्याजायते शांआ. ३,२; प्रत्याजायेयम् सा. ३,८,१.

प्रत्या(-तिऽआ)√तप्, प्रति···आतपन्ति जैं. ११७; प्रति···आतपामः जैं. ११७.

† √ एतेर्ल्युटि सकारोपजन इति भा.। ‡ सा. √२असे रूपमाह । यद्योगे तिङ्स्वरो द.।

Digitized by Arya Samaj Foundation Chennai and eGangotri

प्रत्या-ताप्- -पे श. ५,३,४,१२.

प्रत्या(-तिऽआ)√द्द,प्रत्याद्दथाः, प्रत्याद्दथाः श. ३,५,१,१६.

प्रत्या(-तिऽआ)द्रुत्य(√द्रु) जैउ. १, ४,२,४.

प्रत्या-धान(√धा)- -म् श. १४, ५, २,२.

प्रत्या(-तिऽआ)√नह्, प्रत्यानह्यति श. ३, ३, ४, ८^{2}; प्रत्यानह्यन्ति श. ३,५,३,९.

प्रत्या(-तिऽआ)√नी, प्रत्यानयति शां.२,१; श. १,७,१, १८;२,३, १,१६;४, २,१०^{2}; १२, ५,१,८; १४,२,२,४०; का. १, ३, १,९^{2}: ३, ९^{2}; प्रत्यानयति श. ११, ६, १, ११; जै. ३; प्रत्यानयेत् श. १२,५,१,८.

प्रत्या-नीत- -म् श. ११,५,३,२;५; गो. १,३,११^{2};१२.

प्रत्या-नीय श. १२,४,२,८.

प्रत्या(-तिऽआ)√प्याय्, प्रत्याप्याययत् गो १,१,२२^{2}.

प्रत्यायती, प्रत्ये अद्र.

प्रत्यायित(√इ)- -ताः शां. १२, ३.

प्रत्या(-तिऽआ)√ली,प्रत्यालिल्ये शां. १३, ३^{2}; प्रत्यालीयत शां. १५, ५^{2}.

प्रत्या(-तिऽआ)√विश्, प्रत्याविविशुः शांआ. ११,१.

प्रत्या(-तिऽआ)√वृत्, प्रत्यावर्तयन्ति श. १३, १, ४, ३; ४, २, १६: प्रत्यावर्तयेयुः श. १३, ४,२,१६.

प्रत्यावर्तयितुम् श. १३, ४,२, १६.

प्रत्या(-तिऽआ)√श्रु, प्रत्याश्रावयति श. १, ५, २, ७; प्रत्याश्रावयति श. १, ५, २,९; तै. १, ६,९,५; जैउ. ४, ६,२,३; गो. २,१,२४; २,१६; प्रत्याश्रावयेयुः श. २,६, १,२५: का. १,६,१,१६.

प्रत्या-श्रावण- -म् श. २,६,१,२४; ११, २,१,३; का. १, ६, १,१६: -णात् श. १, ५,२,९.

प्रत्या-श्रावित- -म् श. १४, ९, ३, ९‡: तै. २,१,५,९^{2}.

प्रत्यास्(-ति√आस्),प्रत्यासते श. ३, ६,२,२०.

प्रत्या(-तिऽआ)√हृ, प्रत्याहरति शां. ४,१.

प्रत्युक्ष्(-ति√उक्ष्),प्रत्युक्षति तै. ३, ३,६,३.

प्रत्युच्चरण्य(-तिऽउद्√चरण), प्रति··· उच्चरण्यत्ϕ शां. ७,२.

प्रत्युच्छ्रि(-ति-उद्√श्रि),प्रत्युच्छ्रयते श. ११, १, ३, ६: प्रत्युदश्रयन् श. १,४,४,८.

प्रत्युच्छ्रित- -तम् श. १३, ८,१,८^{2}; -तम्ऽइव श. ३,१,१,२^{2}.

प्रत्युत्स्था(-तिऽउद्√स्था), प्रत्युत्तिष्ठति ऐ. २, २०; श. ३, ९, ३, २३; प्रति···उत्तिष्ठन्ति ए. २, २०; प्रत्युत्तस्थौ जै. १६८: प्रत्युदतिष्ठन् जै. ६३^{2}.

प्रत्युत्थायिन्- -यिनम् श. ११,६,२, ४: -यी श. ११, ६,२,१०.

प्रयुत्थेय,या- -यः गो. १, ३, १९; -याः ऐ. २,२०^{2}: गो. १,३,१९.

प्रत्युत्तभ्,म्भ्(-तिऽउद्√स्तभ्,म्भ्), प्रत्युत्तभ्नुवोन्त ऐ. ५, १६; प्रत्युत्तभ्नुवन् ऐ. ४, १८^{2}.

प्रत्युत्तब्धि- -ब्ध्यै श. १३,१,७,४; †तै.१,२,३,२; ३,८,११,२; गो. २,२,८.

प्रत्युत्तम्भ- -म्भाय तां. १४, ४, ३; ५,३.

प्रत्यु(-तिऽउ-)त्√सृप्, प्रत्युत्सर्पन् शां. १८,४.

प्रत्युदि(-तिऽउद्√इ)प्रत्युदेति तां. २०,५,४;५; प्रत्युदैत् शां. ६,१.

प्रत्युदूह्(-तिऽउद्√ऊह्), प्रत्युदूहति श. १,२,५,१७^{2}.

प्रत्यु(-तिऽउ-)द्√गै,प्रत्युद्गायति ष. २,४.

प्रत्यु(-तिऽउ-)द्√ग्रह्, प्रत्युद्गृह्णाति तां. ७,७,१०.

प्रत्यु(-तिऽउ-)द्√दीप्,प्रत्युद्दीप्यते श. ६, ६,२, १३; प्रत्युददीप्यत जै. ५^{4}.

प्रत्यु(-तिऽउ-)द्√यम्, प्रत्युद्यच्छति तां. १४, १, १०; ११; २०, २,४.

प्रत्युद्यम,मा- -माय तां. १२, ४, २२; -मायै शां. २९,८.

प्रत्युद्यामिन्- -मिनम् श. १,५, २,२^{2}; ३,३,४,५; ११,४, २,१; -मिनी श.२,२,१, १६; का. १, २,१,१०; -मी शां. १८,१.

प्रत्युद्यामिनी- -म् ऐ. ६, २१; श. २,५,२,३४;४,३,३,१०;१०, ४,३,२२; १३,२,२,१५; का. १, ५,१,३०^{2}; गो. २,६,३.

प्रत्यु(-तिऽउ-)द्√वद्, प्रत्युद्वादयन्ति श. १,१,४,१३;१७; का. २, १, ३,१६;१९.

प्रत्यु(-तिऽउ-)प√क्रम्, प्रत्युपाक्रामत गो. २,३,१२.

प्रत्यु(-तिऽउ-)प√धा, प्रत्युपदध्यात् श. ७,४,२,३६.

प्रत्युप-धाय जै. ८८;९१;९२.

प्रत्यु-(तिऽउ-)प√श्रु, प्रत्युपशृण्मः जैउ. १,१२,४,३.

प्रत्यु(-तिऽउ-)प√स्था, प्रत्युपतिष्ठते श. ३,३,४,२१;९,३,२९; ५,१, ५, २५; प्रत्युपतिष्ठन्ते शां. ११, ४; प्रत्युपातिष्ठतै ष. ३, १; प्रत्युपातिष्ठासै श. ३, ९, ३,१६; प्रत्युपातिष्ठन्त शां. २३, २; श. ४,३,४,१४;११,४,३,६.

‡ 'प्रत्याश्रावितुम्' इति मुपा. स्वरश्चिन्त्यः । † 'प्रत्यु-' इति मुपा. स्वरः ? । ϕतैसं. (१, ८, २२, १) उच्चरण्येत् इति पाठः । अ. (७,२९,१) 'उच्चरण्यात्' इति पाठः ।

CC-0. In Public Domain. Gurukul Kangri Collection, Haridwar

Digitized by Arya Samaj Foundation Chennai and eGangotri

प्रत्यु(-तिऽउ-)प√ह्वे,प्रत्युपह्वयेत श. ४,४,२,१६; प्रत्युपह्वयेत तै. ३, ३,८,४; प्रति···उपह्वयेत श. ४, ४,२,१६[२].

प्रत्युप-हव– -वः शां. १३,८; श.४, ४,२,१६.

प्रत्युप-हूत– -तः शां. १३,८.

प्रत्युपे(-तिऽउप√इ), प्रत्युपयन्ति ऐ. ५,१६.

प्रत्युपोदि(त→)ता(√वद्)– -ताः तां. १०,७,२.

प्रत्युष्(-ति√उष्),प्रति...ओषतः श. १, ९, ३, २; प्रत्यौषत् तां. ७, ५,११.

प्रत्युष्ट,ष्टा– -ष्टम् श. १, १,२,२;३, १,४; तै. ३,२,२,२;४,३[२]; ३,१, १; –ष्टाः श. १,१,२,२; ३,१,४; ९,३,२; तै. ३, २,२,२; ४,३;३, १,१.

प्रत्युष्य– -ष्यः श. १,९,३,२.

प्रत्युष्यमाण– -णाः तां. ७, ५,११.

प्रत्युह्य(√वह्) शां. ५, ५; श. ३,३, ३,१०; १२, ४,२,३; १४, ६,९, २८.

प्रत्यूह्(-ति√ऊह्),प्रत्यूह जैउ. १, १७,१,८;१०; प्रत्यौहत श. १०, ६,५,८; जैउ. १,१७,१,८; प्रत्यौहत जैउ. १, १७,१, १०; प्रत्यौहन् जै. १६८; प्रत्यूहेत् शां.२,१.

प्रत्यूह्य– -म् तां. ८,७,११.

प्रत्यृ(-ति√ऋ),प्रत्यर्पयति, प्रत्यर्पयति श. १०, ५,४,४.

प्रत्यृच– -म् ऐआ. ३, २, ४; शांआ. १२,८.

प्रत्ये(-तिऽआ√इ), प्रत्यायन्ति शां. १२,१; श.१४,८,६,३; प्रत्यायन् गो. २,६,१४[२]; प्रति···आयन् गो. २,६, १४; ?प्रत्येयात† तै. ३,७, २,३.

प्रत्याय(त्→)ती– -त्याम् श. २, ३,४,२; का. १,४,१,१.

प्रत्येत– -म् जैउ. ३,२,४,९.

प्रत्येत्य ऐ. ७, १२; ऐआ. ५, १, २[२]; शां. ९,४; श. ६,७,४, १४; ८,२, ८; ७,१, २, २३; २, १, १८; २,२; ३,२,१; ५, २, ३८; ९,१,२,१३[३]; २,१,१८; २,१;४, ३,१;५,१,४२.

प्रत्ये(-तिऽए-)नस्– -नसः श. १४,७, १,४३;४४.

प्र√त्रस्,प्रत्रसन्ति श. २, ४,१, १४; का. १,४,२,९[२]; प्रत्रासीः श. १, ९,१,५.

प्र-त्वक्षस्– -क्षसः ऐ.४,३०; शां.२०, २.

√प्रथ्, प्रथते तै. १, ४, १०, ९; ३, २, ६, ४; प्रथन्ते गो. २, ३, १८; पप्रथे तै. १, २, १, २१; पप्रथे तै. २, ५, ४,१; ३, ३,९, १०; पप्रथः तै. २, ५, ४, १; प्रथताम् शांआ. ११, ८; श. १, २, २,८; का. २, २, १,६; तै. ३, १,२, ४; २,८,४; प्रथन्तु श.८,६,१,५[२]; प्रथस्व श. ७,४,२,६; प्रथस्व श.१,२,२,८; ६,४,१,८;७,३,१, ३२;४, १,९; २,६; का. २,२,१,६; तै.३,२,८, ४; अप्रथन्त तै. १, ४, १०, ९; प्रथयि तै. ३,७,६,१०; प्रथेमहि तै. १, ४,१०,९.

प्रथयति श. १,२,२,८; ४,५,२, १२; का. २, २, १, ६; प्रथयति श. १, २, २, ८; ६,५, २, ३; १३,१,२,३; तै. ३,२,८,४;३,७, ५;८,३,६; गो. २,१, १७; प्रथयिष्यामः गो. २,१,१७; प्रथयस्व श. ७,३,१,३२; प्रथयत गो. २, १, १७; अप्रथयत् श. ६, १,१, १५;३,७; अप्रथयत् तै. १, १,३, ६[२]. पप्रथान- गद्र. पद्र.

प्रथन– -म् तै. १,२,१,४.

प्रथमान– -नः तै. ३,१,१,३;२,९; –नम् तै. २, ६,८,२; ३,७,६,५; –नाः तै.२,६,८,२.

प्रथयत्– -यन्ऽइव जैउ. १, १२,३, ४; –यन्तः ऐ. १, १९; शां. ८, ४;श. १४, १,३, १३; तैआ. ४, ५,२.

प्रथम,मा‡– -मः ऐ. १,४;२८[२]; २, १०;१२;२५[५]; ३,३२; ४,८;१५; २५[२];५,२[२]; ऐआ. १,५,२;५,३, १; शां. १२,८;१३,५;६[२];२१,४; २२,४;५; २६,१;७; ११;२७,७; श. १,३,१,९; २,३,४,१४;४,४, २५[२];४,२,१,२७[२];२८[२]; ६,८,५; १०;१३;१५;५,३,५,४;७; ६,२, १,१८;३९;३,१,२८; ३,६;४,२, १;४,१२[२];१३[३]; ५,२,२२; ७,३, १,२०[२];५,२,६; ८,२,१,४;३,४, ११; ९,१,१,२५; २,३, २८[२];३, ४,१८;१०,१,२,२[२];३;४[२]; ५;४, २,२६;२९; ११,२,६,४; ७,१०, २१;४,१,१०; १२,१,१, १;११; २,१,३[२];४,१५[२]; ७,२,१६; १३, ५,२, २३; १४,१,१,५; १२;२, २२; का. १,३,४,१३; १४;४,१, १२; तै. १,१, १,५[३]; २,१,१०; २३;४,६,६;८,६,२; ८,४; २,४, ३,३;१३; ८,७; ३,६,७, १;१०, १; तैआ.१,३,२; तां. २, ९, ३; १०, ५,१;२;४; १७; १६, १,२; १८,१०,९; २५,१६,१; जै. १५; ९५;१३०;१४९; १६०; जैउ. १, १६,२,५; ४,१०,१,१; ४,२; ३; १२,२,१; सा. १, १,८;१४; ४, १२; ष.३,७[२]; मं. १,१,१०; २, १,१५;३,१९; गो. १,१, ३४;२, ८;३, १०;४, १;५,२[२]; ४[२];२,१, १७;२,२[२];४, ११[३]; –मम् ऐ. १, १९;३,२[२];३४; ४,१६; २१;२९;

† सुपा. स्वरः पर्यालोच्यः । ‡ 'उणा०' ५,६८ द्र. । '←प्र-तम-' इत्यर्वाञ्चः ।

Digitized by Arya Samaj Foundation Chennai and eGangotri

५,४;१६; ६,१८; २४^{२}; ७,१६;
ऐआ.१,१,१; ३,३^{२};६^{२};८; २,५,
१;५,१,५; शां. ३,६;९;५,५;७,
८;८,४^{३};१२,२; १५,३; १९,३;
२०,२;२१,५;२२,१;२५,७;१३;
२६,१२^{२};१६^{२}; ३०,८; शांआ.२,
१:१२,८; श. १,६,१,६; ७,३,
१२;८,२,१०;११: २,२,१,१६^{२};
३,२,९;४,३२: ३,२,२,८;६,४,
११:९,१,६;२४;२५; ४,२,३,४:
५;५,१,४; ६,३,१; ५,४,४,९^{२};
६,१,१,८;१०; २,१,१८; ३,१,
१२;२०;४,४,१३^{२}:६,४,१; २;७,
४,३^{२};४;१४; ७,४,१, १४;५,१,
३०^{२};२,६;११; १४; ३२^{२};३५^{२};
८,२,१,४;४,१६;१८: ४,१,२६;
९,१,१,११;२,१,२३; ३,१,१८;
१९;४,३,५^{२}; १०,१,२,३;५; २,
३,१७;१८;३,५,७;११,१,६,४^{२};
२,७, ७;८; ११;२२; १२,२,२,
१२; ४,२;१३, ५,१, १७; ६,
१,८; १०; ११; ७,१,३; १४,
१,३,३^{२}; ३,१, १६; ८,१५,९;
का. १,२,१,१०; तै. १, ३,१,७;
४,४,८;५,२,७^{२}; ६,७,५^{२}; ७,७,
४;८,५,१; २,१,६,४: १०,१:२,
८,४; ४,१,१०; ८,१,४;२,७;८,
८;९,५; ३,१,१,५; ६,१०,१:७,
१,८; ८,१८,६; १२,३,१; तैआ.
१,२३,१;२,१९,१;५,१,१;६,१,
१; १०, १,१०; १०, २; तां. ६,
६,८; १०,५,३;९; १६, ५,२४;
१८,८,१; २०,२,१;३,१^{२}; ८,१;
९,१; ११,२; १४,१: ७; १६, ९;
२१,५,४; ७,४; ९,६;८; १०,१:
११,१;१३,१;२५,१,१;२,१; जै.
१५७^{२};१८२; जैउ. १,३,१,४;३,
२,४,१; ३,१,२; आ. १, ४७९;
४८०:५५५; सा.१,२,९;३,२;५,
८;२,१,४;३,११; ष. २,१;२;३;
४, ६; गो. १, १, ३४; २, ९:
१८; २१†; ३, ७^{२}; ९^{२}; ११;
१२:५,१; २,१,२०;२३;५,१०^{२};
६,१;११; –ममऽ-मम् शां. १८,
२;–मया ऐ.२,३७; ४,७; ऐआ.
१,१,२;४;२,२;३,५:८; शां. ३,
२;५,७;७,१०;८,१;२;९,२;४;६;
१०,२;६;१२,३;१४,२; १९, ४;
श.५,३,५,२९;८,५,२,१५; १३,
५,१,१७;६,१,३^{२}; का.१,४,१,७;
तां. २,१,१; जैउ. ३,३,९,५; ष.
३,२^{२}; गो. १,१,१७; २, १,२५;
–मस्य ऐ. ४,२९^{१४}; ३०^{९}; ५,४;
१६; ७,१६; शां. १९, १०;२०,
२^{१०}; २२,१^{७}; २४, ५^{३}; २६, ८^{३};
१०^{८}; २८,२; १०; श. ३, ९,१,
२६; तै. २,८,८,१२; ३,९,१६,
४; तां. ९,१,४; १०,६,१: ८,१;
९,१; १०,१;११,१; २१,९.१२;
१५; –मस्याः जै. १५५: १०७;
–मा ऐ. ३,१८;२३;२५;३२;३५,
४,४; शां. २,२;८,६;१५,३;१६,
४: शांआ.२,५; श.१,८,२,१०^{२};
२, ३,४,१६; ४,२,१,२७; २८^{२};
५,३,४,३;६,१,२,३०;२,१,२०;
२,१७; १८;३०^{३}; ५,३,१^{२}; ६,३,
१; ७,४,२,४;२५†;३०;८,१,१,
१;२,१,१;४;७;५,२,७–१०;१५;
४,१२;७, १,१०^{२}; १८^{२};४, १२;
१९; १०, १,१,७; ५,३;२,५,९;
४,३,१४; ११,२,७,६; तै. १,१,
२,८;८,८,२;२,४,३,१३;७,१०:
५,५,३; ८,१०;६,८,३; ३,६,३,
३; तां. २,३,१^{४}; ८,२^{२}; ३,९,२;
११,२;७,७,५; ८,८,२६; १८,८,
१६; २४, १०, २; जै. १०२;
१३७^{२};१४९; जैउ. १, १७,२,८;
सं. २,२,१; १५; १६; ष. २,२^{२}:
३,२; गो. १, १, २५; २, ३,२०;
–०माः तै. ३, ७,५,१;११,२,१;
–माः ऐ. ३, ४२; शां. ८,३; श.
१, १,३,७; ५,२, २,२; ८,३,३,
११;४,१,८;५,३,५;४,७; १०,२,
६,११;४,३,१७; १२,८,२,३५^{२};
३,३०^{२};९,१,१०; का. २, १, ३,
५; तै. २,२,४,३;५,६,५;६,५,७;
७,१७,१;३,१२,९,७; तां.२,१०,
२; गो.२,६,१२;–मात् श. १,७,
२,२०; –मान् श. १,६,१,५;७;
९^{३};५,५, ३,१;६; –मानि ऐ. १,
१६; ४,६; शां. २७, ७; श. ६,
२,२,३०;३,१,११:८,१,३,५:९,
३,१,१७;३,१९; १०,२,२,२;६,
१२:५,४,८; तै.२,५,४,१; तैआ.
३,१२,७;तां.९,१,४; गो.२,५,२:
–माभ्याम् श. ९, ५, २,४; जै.
१५२; –माम् ऐ. ६,१३^{२}; १६^{२};
२३;२८^{२}; २९^{२}; ३०; २,२^{२};१९,
ऐआ. १,३,३;६; शां. ३, २; ७,
४^{२};८;८,१:९,४^{२};५^{२}; शांआ. २,
१: श. १,३,५,६^{२};१३;८,२,११:
२, २,१,४; ३,४,१७^{२}; ३, ८,२,
२५;६,२,३,१;१०;६,३,१;७,१,
१,२१; २,२,९;३,२,४; ४,२,६;
२७; ८,२, १,१; ६,३, १; ७,४,
१२;१९: ९,२,३,३७; १०,१,४,
२; ११,२,१,४; ७,७; १२,८,२,
८:११;१३,३,४,३; ८,२,६;१४,
१,२,५; ४,१,१३; का. १, २,१,
२;३,१, २०; ४,१, १४; तै. ३,
८,११,३; ११, ८,२; ४; १०,१;
१२,२,९;४,७; जैउ. २,४,२,२:
गो. १, ३, ११; १२; २,३, ११;
–माय ऐ. १,३०; शां. ९,५; श.
२,३,४,१६^{४}; ३,६,१,२९; ४,३,
४,२०^{२}; का. १,२,४, १२^{२}: १३;
तै. ३, ३, ८,८; तां. २१, १, २;
–मायाः ऐआ.५,३,१; तां. २,९,
३:७,७,१; १५,१०,७; ष. २,२;
-मायाम् ऐआ.५,१,६;शां.१५,३;

† 'प्रतमम्' इति G.

CC-0. In Public Domain. Gurukul Kangri Collection, Haridwar

Digitized by Arya Samaj Foundation Chennai and eGangotri

श. १,४,३,११; ४, २,१, ३३; ८,१,१,१;६,२,१६;७,२,१७;९, ५,१,३६; तां. ७, ७,७; १८,३, २[२]; जै.२११; आ.१; –मायै शां. १,१[२]; श.६,२,३,२;८,५,२,१६; ६, ३,१;७, १,१०[२]; १८; –थमे ऐ. १,१०;२,३५[२];३७; ४,२९[१३]; ३०[१४]; ५,४;१६; ६, १९[३]; २८[२]; ऐआ. १,३,७; शां. २२,१[४];२४, ८;९;२६,९;३०,४;१०[२]; श. १, ४,४,१; ५,४,१२; ३,२,२, १४; १५; ४,१,१,७[४]; २,१,२८;५,४, १३;८,१;४;८,७,१,११;२,४;५: १२; ९,१,१, २१; १०, २,२,२; तै.१,२,२,३;८,१,१;२,७,११,१; तैआ. ५,१२,१; १०,१,१५; तां. १०,७,२; २०,१५,९; १३; २१, १,२;२५,१८,५; जै.२०३;२०७; गो. १,३,७;९; २,६,१[३]; ५[२];८[२]; –मेन ऐ. ४,१;५; ६; ५,४; शां. ८,८;२०,२; २२,१; शांआ. २, १; श. १,१,१,१२[२]; १४;२,१३; ३,९;२,१,४,२७; ३,६,३,३;९, ९,१,२७;६,८,१,१५; १२,८,३, १८; का. १,१, ४,२४; २, १,१, ९[२];११; २,१२; तै. २,३,१, ३[२]; ३,९,९,१; तां. ६,४,१;१०,१२, १; २०,१६,१; जै. २३; सा. ३, २,५;७,२; गो. १, १,१६; –मेषु ऐ. ४,२९; शां. १७,८[२]; गो. २, ५,२;५[२]; –मैः तां. ९,१,५; गो. २,५,१; –मौ शां. ५,२[२];२२,१; श. ३,८,२,२५;४,२,५,३;३,१, ८;३,२; ९,३,१,१०; तां. ९,१, ३६; जै. १६०.

प्रथम-कर्मन्– -र्म शां. ४, १४; ५,२.

प्रथम-गर्भ– -र्भाः श. ४, ६,१, ११;१३; ५,४,५,२०;.

प्रथमज,जा‡– -जः श. २,४, ३, १३;५,१,२१; का.१,३,२,११;४, ३,१७;तै.१,६,१,११;३,२;–जम् शां.४,१४;५,२; श.६,१,१,१०; ८,६,१,५; १४,८,५,१[२]; तै. ३, १२,३,१; –जाः ऐ.७,३०; श.८, ६,१,५[२]; ६–९;९,४,४,४; ५,१, ४५; १४,१,२,१०[२]; तै. २,८,१, ४;८,१;५; ३,७,६,९; १२,३,२; तैआ. १,२३,९;२,६,१; ४,२,३; ९,१०,६; १०,१,४; तां. २१,३, ७; गो. १,२,९; –जाम् तै. १, ६,३,२; २, ५,४,२; ३; ८,१,३; तैआ. ३,१५,२.

प्रथम-जात– -तः ऐ. १,१६.

प्रथम-तस्(:) शां. ९,१; ११,८; १९,८;२८,३[४]; जै. १०१;१५७[२]; जैउ. १,११,१,९.

प्रथम-दक्षिणा– -णाः गो. १, २, १७†.

प्रथम-पद– -म् गो. १, ३,५.

प्रथम-दुग्ध– -म् श.२,२,४,१५; का. १,२,४,११.

प्रथम-द्वितीय-तृतीय-स्वर– -राः सं. २.

प्रथम-निर्भिण्ण(-र् √भिद्)– -म् जैउ. ३,३,४,८.

प्रथम-भक्ष– -क्षः श. ३, ९,४, १५[२]; –क्षम् श. ३,९,४,१६.

प्रथम-यज्ञ– -ज्ञे शां. ८, ३[२]; श. १४,२,२,४४;४५; गो. २, २,६.

प्रथम-यावन्– -वा तै. ३, ६, २,१.

प्रथम-रात्र– -त्रात् शां. १७, ८; तां. ९,१,५; गो. २,५,५.

प्रथम-रूप– -म् शां. १८,२.

प्रथम-वयसिन्– -सी श.१३,१, ९,८[२].

प्रथम-वषट्कार– -रः श. ४,१, ३,४;१०;११.

प्रथम-वादिन्– -दी ऐआ. १,३, ३;६.

प्रथम-षष्ठ– -ष्ठे सा. १,४, १८.

प्रथम-स्वर– -राः सं. २; –रैः आ. १.

प्रथमा(-मऽअ-)र्हण– -म् गो. १, ३,५.

प्रथमा(-मऽअ-)व-शान्त– -न्तेषु श. ४,५,२,१७.

प्रथमाह्(-मऽअहन्)– -म् श. ३,४,४,२६[२];१०,२,५,१३.

प्रथमो(-मऽउ-)त्तम,मा– -मे शां. १६, ११; २१,५; श. १४, ८, ६,२; आ. २, ७, १; सा. १,४, १४.

प्रथय– -यस्य तै. २,८,७,१०.

प्रथस्– -थः ऐ. १, २१; श. ८,७, ३,१८.

प्रथस्वत्– -त् श. ८, ३,१,९;७, ३,१८.

प्रथस्वती– -ती श. ७, ४, २,६; –तीम् श. ७,४,२,६;८,३,१,९; ७,३,१८.

प्रथ-स्नु– -स्नुः तै. ३,७,५,३.

प्रथिष्ठ,ष्ठा(←पृथु)– -ष्ठः श. १२, २,४,६;–ष्ठम् गो. १,५, ४; –ष्ठा गो. १,५,४.

प्रथीयस्– -याँसः श.११,४,१,५; १३; गो. १,३,७;९.

प्र-दक्षिण– -म् ऐआ. ५, १,१[२];२;३; तैआ. २,२,१; ष. ५,१०; सा.२, ४,७; ३,३,५;४,१०.

प्रदक्षिणित्ϕ तै. २,७,१२,४;३,६, ११,३.

प्रदग्ध- प्र √दह् द्र.

प्र √दघ्,प्रदघिष्यन्ते जैउ. ३,४,१,४.

प्र-दुघस्(:कसुन्) श $ १३, १, ३, ४;२,१,६; तै. १,३,७,७.

‡ 'ड' प्रत्यये 'विट्' प्रत्यये च स्त्री पुँल्लिङ्गयोरुभयथा रूपाणीत्यूह्यम्। †'प्रथमं दक्षिणाः' G. मुपा.।
ϕ क्रि.वि.; प्रदाक्षिग √इ+ क्विप् द्र.। $ 'प्रदुघोः' इति मुपा. चिन्त्यः।

Digitized by Arya Samaj Foundation Chennai and eGangotri

प्र√दद्, प्र…ददामहे ऐ. २,१२; तै. ३, ६, ७, २; प्र…दद्रिरे ऐ. ५, २०; शां. २६,८.

प्र-दर्(√दृ)– -रः तै. १, ५,१०,७; –राः ऐ. ६,३५^{२}; श. ११, २,३, ८; गो. २,६,१४; –रात् श.१३, ८,३,१०; तै. १, ५,१०,७; –रे तै. १,६,१,३; ७, १,९; २, २, १,७.

प्र-दुव्य– -व्येन† श. १२, ५,१, १५.

प्र√दह्,प्रदहति शां. ७, ३; श. २, ६,३,१५; ४, १,२, १४; प्रददाह जै. ६१; प्रधक्ष्यति तै. २, ३,७, १; जै. ११; प्र…धक्ष्यति ऐ. ७, २६; तै. १,१,३,११; ५,७; प्रधक्ष्यतः श. ७, ४,१,१८; प्रदहात् श. ६,७,१,९; प्रदहानि शां. ७, ३; प्रादहत् जै. १८०; प्रदहेत् श. २,२,१,२;१४,२,२,४५;५४; का. १,२,१,१; तै. ३, २, ४,४; तां. ४, ६,७; प्र…दहेत् श. ३, ७,४, ११; प्रधाक्षीत् गो. १, १, १३‖.

प्रदह्यते श. ६, ७,४, ८; ७, १, १, ४२; प्रदह्येत श. १४, २, २, ५४.

प्र-दग्धा(-ग्धऽआ-)हुति– -तिः श. ११,४,२,१६^{३}.

प्र-दग्धोस्(:) श. १२,५,१,१५.

प्र-दुह– -हः तै. १,३,१,४;६; ३,२, ८,५.

प्र-दहत्– -न् गो. १, २,२१.

प्र-दाह– -हात् जै. ११.

प्र√दा, प्रददौ ऐ. ६, १४; शां. १५, १; श. २, १, १, ६;४,२, ५; ३,६,२,१०; ११; ५,१,१,२; ११,१,८,२; ४,१,८; का. १,१, १,४; ३,३,५; तै. २, ३, १०,३; प्रददुः श. ११,५,१,१३; गो. २, ५,१०; प्रदास्यति शां.३,८; प्रदास्यन्ति श.१,६,४,१७; जैउ.२,४, ३,७;८; प्रदास्यामि तां.२०,१५, ६^{२};जै.७३^{२}; जैउ.१,३,१,४; गो. १,३,६; प्रदास्यामः शां. २८,७; प्र…ददातु श. ५, २, २, ११; प्रादात् ऐ. ७,२८; तै. ३, २,३, ७; तां. १. ८, ७; जै. १४०; सं. २,३,१७; प्रादाः जैउ. १, ४,२, ९;६,२,९; प्रादाम् जै. १०१.

प्रदीयते शां. ७, ३; श. २, १, २,१२; ८, ६, १, २०; ९, २, ३, ३०; ११, २, ४, ६; का. १, १, २,८; प्रदीयते श. ९, ३, ३, १४; १३,५,१,१७; तां. ६, १०, १८; ७,३,२६; ११,५,२६;१२, ११,१४; १५,५, २३; जै. २३; १०३; जैउ.१,१८,३,६;सा.२,६, १२; प्र…दीयते श. २,१,२,१२; ११,२,४,६; का.१,१.२,८; जैउ. ३,२,१,१; ४; प्र…दीयताम् का. १,२, २,८; प्रादीयत जै. २००; प्रदीयेत जै. २३; प्र…दीयेत श. २,१,२,१२.

प्रदापयति तै. १, ७,१,१; ३,७, १,५; तां. २१,३,१; प्रदापय तै. २, १,१,३; तैआ. ४, ८,२; ५, ७,३.

प्र-दातृ– -ता शां. ४,२; श.११, १, ४,४; तै. ३, १,१,८; १०,१,१; ९,७;१०,३; तां. १७,९,२; गो. २, १,९; ६,७; –तारः तै. १,७, ३,१^{२}; –तारम् श. ४, ३,४,२०; तै. ३,११, ४,१; –त्रे शां. ४,२; श. ११, १, ४, ३; तै. ३, २, ३,७.

प्र-दान– -नम् श.१२,८,१,१७^{२}; तै. २, २,११,५; जै. १०१^{३}; ११७; –नात् ऐआ. २,१,२.

प्रदानान्त– -म् गो. १,५,२३.

प्र-दापयितृ– -ता तै. १, ७,१,१;२, ३;४; ३,७,१,५.

प्र-दाय श. १,८,१,१३; ३,६,३,४; ११. १,८,३; १२, ८, १, १७^{२}; १४,९,४,२८; तै. २, २,१०,२; सा. ३,९,८.

प्र-दाव्य– -व्यः गो.२,४,८‡; –व्यम् शां. १६,७; –व्ये गो. २,४,८.

प्र-दास्यत्– -न् शां. ३,३.

प्र-देय– -म् जैउ. १,१८,३,६.

प्र-दिव्– -वः तै. २, ४,३,१२; ३,६, ११,२; गो.२,२,२१; –वम् शां. २०,१; –वे तै. १, २,१,१२.

प्र-दिश्– -शः श. २,४,४,२४; ३,८, ३,३५; ६,२,१, २६^{२}; का. १,३, ४,१४; तै. १,२, १,१; २,४,६, ११;५,६,२^{२}; ८,१,३; तैआ. १, ९,७; २३,९; ३,११,२; १२,७; ४,९,३; ५,८,३; १०, १,३; ४; –शम् श. ९, २,३,२५^{२}; तै. १, १,७,१;८,५; २,१,२२; –शा तै. २, ६,८,२; ३,६,३,२; ४; –शि तै. ३,६,३,४.

प्र-दिशत्– -न् तै.२,४,१,४.

प्र-दिश्य शां. १९, १०; श. ९, ४, ४,१७.

प्र√२दी,प्रदीदयत् तै. २,७,१३,२†.

प्र√दीप्,प्रादीप्यत श. ९,२, ३,३७.

प्र-दीप्त– -प्तः श. २,३,२,११;३,५, २,१;६,३,६; –प्ताः श. ६,३,३, १^{२}.

प्रदीप्त-तर– -रः श. २,३,२,१०.

प्र√दुह्,प्रदुघ्रे तैआ. १०,१,२.

प्र√दृश्(→पश्य्),प्रपश्यति ष. १,७; प्रापश्यत् ऐ. २,६; श.८,४,४,२; प्रापश्यन् श.३,८,३,१२.ष.१,७. प्रदृश्यते शां. १८, ३; तैआ. १, २,३^{२};६,१.

† Mw. Bw. प्रभृतयोऽस्य स्वरितान्तत्वं प्रतिजानन्ति । ‖'प्रसाक्षीत्' इति कालि. मुपा. । ‡ 'प्रदातव्य-' इति कालि. मुपा. । † 'प्रतीदयत्' इति मुपा. अशुद्धः । तु. ऋ. ८,६,२४; द्र. ।

CC-0. In Public Domain. Gurukul Kangri Collection, Haridwar

Digitized by Arya Samaj Foundation Chennai and eGangotri

प्र-पश्यत्– -न् तै. २,५,२,१.
प्र√दॄ,प्रादीर्यन्त ऐ. ६,३५.
प्र-देय- प्र√दा द्र.
प्र-देश– -शाः दै. १,१९.
प्रदेशिनी– -न्या शां. २,२; –न्याम् शां. ३,७.
प्र-द्यु– -द्युः जै. ११४.
प्र√द्युत्,प्रद्योतते श. १४,७,२,३.
प्र-द्योत्– -तेन श. १४,७,२,३.
प्र√द्रु,प्रदुद्राव श.१४,९,१,५; प्रद्रव तैआ. ६,४,२; जैउ. ४, १,१,१; प्र···द्रव तां. ११, ३,१; सा. १, ४,९; प्राद्रवत् तां. ९, २, २२; जै. १७;२११; प्राद्रवन् जै.१८७; २०३.
प्र-द्रवत्– -न् शां. १२,३.
प्र-द्रुत– -ताय तै. २,१,२,१२.
प्र-धन– -नेषु तैआ. ६,३,२.
प्र√धन्व्, प्राधन्वत् श. १, २, ३, १; का. २, २, १, १५; प्र···अधन्वत् श. १, २, ३, १[२]; का. २,२, १, १५; प्राधन्वन् श. १,५,१, २०; ३,५,१,३१; ३२; प्राधन्विषुः श. १,३,३,१३.
प्र√धम् प्र√ध्मा द्र.
प्र-धर्ष्य√प्र√धृष् द्र.
प्र√धा,प्रदधाति तैआ. ५, २,३; तां. ८,६,११; प्रदध्यात् तैआ. ५,२, २; प्रदध्युः तां. ८,५,५.
प्र-धि– -धिः श. १४, ४, ३,२३; –धिना श. १४,४,३,२३; –धी ऐ. ४,१५.
प्र√धाव्,प्रधावति तैआ. ६, ३, २; प्रधावतः श. ४, ४, ५, २३; जै. १२७.
प्रधावयति जै. १२; प्र···धावयति श. २,४,१,६;१२; का. १, ४, २, ३; ७; प्र···धावयन्ति जै. १२; प्रधावयाञ्चकार श. ११, ६,२,४;५; जैउ. ३, २,३,५; ४, ८; प्र···धावयेत् तै. २,३,९,९.
प्र-धावयत्– -यन् जै. ८७.
प्र√धू,प्रधूनोति तां. २, १३,२; प्रधूनुतः तां. १०, २, ५; प्रधूनुयात् तां. २,१३,२.
प्र√धृष्,प्रधर्षयति शांआ. १,८[३].
प्र-धर्ष्य शांआ. १,८[३].
प्र√ध्मा,प्रधमन्तु तै. २,५,८,४.
प्र-धमित– -म् जै. ६२.
प्र√ध्यै,प्रध्यायत मं. २,२,८.
प्र√ध्वंस्,प्रध्वंसयति श. ७, ३, १, २३; प्रध्वंसयाञ्चक्रे जै. १९८; प्रध्वंसयस्व जै. १९८.
प्र-ध्वंसन– -नः श. १४, ५,५,२२; ७,३,२८; –नात् श. १४, ५,५, २२;७,३,२८.
प्र-ध्वंसयत्– -यन् ऐआ. ३,२,३.
प्र-ध्वंस्य श. ४,१,१,२८.
प्र√पत्,प्र···पतन्ति तां. १४,१,१२; प्र···पतिष्यति श. ३, २, १, ९; प्रापतन् ऐआ. २, ४, २; प्रपतेत् श. ११, ५,१,८; प्र···पतेत् श. ५,५,१,२; ११, ५,१,८; प्रपप्तः श. ११,५,१,९.
प्रपातयति श. ३,३,४, १५[२].
प्रपित्सेत् श. ११,१,१,३.
प्र-पतिष्णु– -ष्णूनि जैउ. १,१५,३, ५[२].
प्र-पथ– -थे ऐ. १,९;७,१५; तै.२,८, ५,३;४[२]; तैआ. ६,१,२.
प्र-पथ्य– -थ्याय श. १३,१, ८, ६; तै. ३, ८, ११, २; तैआ. ४, १६,१.
प्र√पद्,प्रपद्यते ऐ. १, १३; ३०; ७, २२[४]; ८,११[३]; शां. १३, १; श. १,६,१,१९; ३,४,४,२२; ८,६, १,२३; १३,४,१,८; जै. १२७; ष. १, ४; गो. २, २, १८; प्र··· पद्यते श. ४, ३, १, ९[२]; प्रपद्येते श. ७, ४,१,४३; प्र···पद्येते श. ४,२,४,२२; प्रपद्यन्ते शां. २७, ६; श. ३, ४,४,२१; का. १,६, २,८; तै. १, ६, ९,९; तैआ. १, ८,२;६; प्रपद्ये ऐ. ७,२२[२]; २३; २४; तै. २,४,२,४; ३,५,१,१[४]; ७,७,३[५]; तैआ. २,१९, १[११]; ४, ४२;२[१०];१०,१,१२;१६; सा. ३, ८,२; मं. २,४,५[२];६;६,९; प्र··· पद्ये तै. २, ३, १०,२; प्रपद्यामहे तै. १, ६, ९,९; प्रपद्याभि तैआ. १०, ४३,१; प्रपद्यस्व श. ८,५, ३,१; ११,५,१,११; प्र···पद्यस्व तैआ. ७, ४, ३; प्रपद्येथाम् श. ७, ४, १, ४०; प्रपद्यै ऐआ. २, ४,३; प्रापद्यत ऐआ. २, १, ४[२]; ४,३; श. ८,५,३,१; जै. १२८; प्रापद्येताम् श. ७, ४, १, ४०; प्रापद्यन्त श. ७,५,१,२१; ८,२, २,५;६,१, २३; १०, २,५,१;२; प्रपद्येत श. २,३,३,१४:३,९,३, ३३; प्रपुद्येत श. ११, १, १, २; जैउ. १, १,५,७; ष. ३,१; प्रपद्येयाताम् श. ४,३.१,९.
प्रपादयते श. ८,४,३,२०; ५,३, ३[४]; प्रपादयति श. ३, १,२,२१; ३,२८;३,४,३०; ६,३,१७[३]; ५, १,२,१६;६,६,२,४; ८,२,२,६[३]; ४,३,२०[२];१३,८,१,५;प्रपादुयति श. ३, ६,३,१७; प्रपादुयन्ति ऐ. १,३[२]; शां. ९,६[२];२७,६; श.५, १,२, १६; प्रापादयत श. ७,५, १,२०; श. ८, १,१,६;९; २,३; ६;९; ४,३, २०; प्रापादयन्त ऐ. ३,१५; प्रपादयेयुः शां. २७, ६.
प्र-पद्– -पत् ऐ. ६,१; –पदः शां. ११,१; मं.२,६,४; –पदम् ऐ.८, १०;११.
प्र-पद– -दाभ्याम् ऐआ. २, १, ४[२]; –दे ऐआ. २, १,४[२]; –देन शां. ९,४; श. १०,२,२,६.
प्र-पदन– -नम् जै. १२७[२]; –नाय जैउ. ४, ११,३,१.
प्र-पद्य शां. १८,९[२]; श.३,५,३,१०

Digitized by Arya Samaj Foundation Chennai and eGangotri

४,२,५,१२;३,५,२१; १३,५,२, ११;२३;३,७;१०,२,३,१; ५,१[२]; २[२]; तां. ४,९,४; जैउ. १,४,४, १०;११;१८,४,२;३; १२; ३,१, २,३.

प्र-पुद्यमान- -नम् श. ७,५,१,२०.

प्र-पन्न- -न्नः जै. ९९; -न्नम् ऐ. ७, २२[२]; जैउ. २,४, ३,३; गो. १, ३,६[२]; -न्नाय शां. ९, ६; -न्ने ऐआ. २,१,४[२].

प्र-पादुयत्- -यन् श. ३,३,४,३०.

प्र-पाद्य ऐआ. ५,१,३; श. ३,४,१, ५[२].

प्र-पाद्यमान- -नाय शां. ७,१०;९, ६; -ने ऐ. १,३०; शां. ९,६.

प्र√१पा,प्रपिबन्ते ष. ३,१.

प्र-पु- -पा तै. ३,१०,१,२.

प्र-पितामह- -हः जै.१८१; -हम् श. २,४,२,१६; २३;६,१,३४;४१; का. १,३,३,१४; १९; ६,१,२३; २७; तैआ.६,६,१; ष ४,६; -हाः तै.२,६,३,३[२];३,७,४,१०; -हान् श. १२, ८,१,७; -हाय श. २, ४,२,१९; ६,१, ३६; का. १,३, ३, १६; ६,१, २४; -हेभ्यः श. १२, ८,१,७; तै. २,६,३,२.

प्रपितामह-लोकु- -के श. १२, ८, १,७.

प्र-पित्वु- -त्वे शां. २५, ८; तै. २, ८,९,८†.

प्र√पिन्व्,प्रापिन्वन् शां. १५,३.

प्र-पीड्य(√पीड्) श. ११,५,५,११.

प्रपीन- प्र√प्याय् द्र.

प्र-पृञ्चुत्(√पृच्)- -ञ्चन् तै. २, ५, ४,५.

प्रपृथक् गो. १,५,२४.

प्र√पृ,प्रपूरयेत् गो. २,२,५.

प्र√प्याय्,प्रप्याययति श. १, ७, १, ३;२,६,३,७; का. १,६,३,५.

प्र-पीन,ना- -नाः तै. २,८, ९, ९; -नाम् श. ९, २,३,३८; -ने तै. ३,७,९,९.

प्र-प्याययितृ- -ता श. १,७,१,३.

प्र-प्रवमाण(√प्रु)- -णः जै. १९०‡.

प्रप्री- -म् तां. ८,६,११.

प्र√प्रोथ्, प्र···प्रोथति तां. १८, ९, ११; प्राप्रोथत् तां. ८,४,१.

प्र-प्रोथ- -थाः तां. ८,४,१.

प्र√प्लु,प्रप्लवते जैउ. ४, ८, १, ११; प्रप्लवन्ते ऐ. ६, २१; जै. ५५; गो. १,४,२३;२,६,३: प्रप्लवस्व तैआ. १,२७,१; प्रप्लवेरन् ऐ.६, २१.

प्रप्लावयति श. ४,४,५,२०; ष. ३,८; प्राप्लावयत् श. ६, २,१, ७; प्रापिप्लवम् श. ६,२,१,८.

प्र-प्लावन- -नात् ऐ ७.१२.

प्र-प्लाव्य जै. १२७.

प्र-प्लुत- -तः श. १२,६,१,३६.

प्र-फर्वीϕ- -र्व्यम् श. ७,२,२,११. १४,९,४,१८.

प्र√बन्ध्,प्रबध्नीते श. ३,२,४,१४.

प्र-बद्ध- -द्धम् श.५,३,१,१०;-द्धाः जैउ. १,६,१,५[२].

प्र-बध्य श. २,१,२,१४;३,२,४,८; ४,३,४,६:७; ९,१,२,२५; १२, ४,४,६;७; का. १, १, २,९; तै. १,४,४,१; ष. २,९.

प्र-बर्हम्- प्र√बृह् द्र.

प्र-बलु- -लः गो. १, १, ३०; -लम् तैआ.२,१३,१;-लमूइव श. ११, ५,६,९.

प्र-बाबधा(न→)ना- -ना शां.२६,१५

प्र-बाहुक् ऐ. १,२९;४,२२; तै. २,७, १८,३.

प्र√बुध्,प्रबुध्यते श. १०, ३, ३, ६; प्रबुध्यन्ते श. ४, १,२,२५; प्रबुध्यामहै श. ३,२,२,२२.

प्रबोधयति शां. १,४.

प्र-बुध्- -धे श.३,२,२,२२.

प्र√बृ(वृ)ह्,प्राबृहत तां. ७, ५,७;८; १२[२];१६; १७; प्राबृहत् शां. ६, १०[३];११.

प्र-बर्हम्(णमुल्) श. १,३,३,१०.

प्र-बृह्य तां. ७,४,२;१६,४,१.

प्र√ब्रू,प्रब्रूते ऐ. १,२८; श. १४, ४, २,१; जैउ. ३,३,४,१; प्रब्रवीमि तै. ३,७,४, ६;७[२]; ६,२; मं. १, ६,९-१३; गो. १,१,३२; प्रब्रूमः ऐ. ६, ३४[२]; ऐआ. ३, २, ६[२]; शांआ. ८,११; श. ३,५,१,१५; जै. १३६; प्रब्रवीतु गो. १, १, ३१: प्रब्रूतात् ऐआ. ५,१,५; श. १,७,१, १०; प्रब्रूहि ऐ. ६, ३४; श. ३,३,३,३; ५,१, १३; तैआ. १, ८,५; जं. १३६; गो. २, ६, १४; प्र···ब्रूहि तै. ३, ७, ४, १६; जै. ६; प्रब्रूत जैउ. ३,४,३, १[४]; प्र···ब्रूत श. १, ५,१, २६; प्र···ब्रवाम श. २, २, २, ११; तैआ. ४, ४२,५; १०, १०,२; प्राब्रवीत् श. ६,३,३,९; तां. ६, ९, २२; प्राब्रुवन् तां. १६, १२, १; प्रब्रुवीत जैउ. ३, ३,४, ३; प्रब्रूयात् ऐआ. ३,२,६;५,३,३[२]; शांआ.९,७; तै.१,६,५,२; तैआ. ५,५,३; तां.१३,१२,१४;सं. ३.

प्र-भग्न(√भञ्ज्)- -म् तां. ७, ६, १६; सं. १.

प्र-भव(√भू)- -वः ऐआ. ३, २, ६; शांआ.८,११;-वात् तैआ.१,२,१.

प्र-भुवत्- -वन् तै. ३,१०,१,२.

प्र√भा,प्रभाति ऐ. ४, ९; प्र···भाति तैआ. ६, ३,१: प्र···भाहि तैआ.

---

† मु.पाठ आद्यन्तोदात्तरूपं द्वैस्वर्यमशुद्धम् । तु. य.३४,३७ द्र. । ‡'प्रप्लवमानः' इति वा स्यात् । ϕ सा. तु '√फर्वतिर्गतिकर्मा । प्रकर्षेण फर्व्या गम्या ताम्' इत्याकारान्तं प्राति. छान्दसो ह्रस्व इत्याह तन्न विचार-सहम् । तु. य. १२,७१; उ. म. द्र. ।

CC-0. In Public Domain. Gurukul Kangri Collection, Haridwar

Digitized by Arya Samaj Foundation Chennai and eGangotri

७, ४,३.

प्र-भा– -भायै तै. ३,४,८,१.

प्र-भात– -भान् तै. ३,१०,१,१.

प्र-भासा(√भास्)– -सया मं. २, ५, १२.

प्र√भिद्,प्रभिनत्ति श. ३, ४,४, ५; प्रभिनत्ति श. ३,४,४,६;८; १६; प्र···अभिनत् तै. २, ५, ४, २; प्राभिन्दन् श. ३, ४,४, ४–६; १६.

प्रभिद्यन्ते श. ११, ४, १, ५[२]; प्रभिद्यन्ते श. ११,४,१,१२; गो. १,३,७[२];९[२].

प्र-भिन्दत्– -न्दन् श. ३, ६, ३, १२; ४, ३,४,१३; का. १,१,४, १८.

प्र√भुज्,प्रभुजति तां. २०,२,४.

प्र√भू,प्रभवति श. १, ३, २, २;४; १६[४]; प्र··भवति शां. २७, १: शांआ. ८,९; तां. ९, २,७; जैउ. २,२,२,६; प्रभवन्ति श. १, ३, २,२;४;४,२,२,५; ९,१, २,४[३]; तैआ. १०,१०,१; जैउ. २,२,२, ६; प्र···भवन्ति तै. १, ५, २,५; प्रबभूव ऐ. १,१८; श. २, २,४, ६; का. १,२,४,५; गो. २, २,६; प्राभवत् तै. २, २, २, ५; ६; प्राभवन् तै. १,५,२,५; प्राभूवन् श. १२,४,२,१०;४,२;४.

प्रभावयाञ्चक्रुः ऐ. ६,१४; प्रभावय श. ४,४,२,१८; प्रभावयाम ऐ. ६,१४; प्रभावयेयुः श. ४,२, २,५.

प्र-भु– -भु तै. ३,९,१९,१; गो. २, ३,५; –भुः तै.२,४,४,४†; तैआ. १,११,१; १०,३८,१; तां. १,२, ८; गो. २, ६, १४; –भुम् तैआ. १०, ११, १; –०भो ऐआ. ४, १,१.

प्रभु-मत– -मते तैआ.४,९,२;५, ७,११; –मान् तैआ. ५, ७, ११.

प्र-भू(=भु)– -भूः ऐआ. ५, १, १‡; श. १३,१,६,१; ३,७,१; ४,२, १५; १४, ९,३,९; तै. ३, १,३, १;८,९,१;१७,१; ९,१९,१;१०, १,३.

प्रभ्वी– -भ्वी तै. १, १,७,३.

प्रभू-वसु– -०सो श. ७, ३, १, २९.

प्र-भूत,ता– -तम् ऐआ. ५,१,५; श. १०,६,३,२; १३,३ ,७,१; जैउ. १,२,३,१; –ता तै. ३, ११, १, २०.

प्र-भूति– -तिः तै. १,१,७, ३; तां. १४,५,६:११,५; १५,५,५; जैउ. २,२,२,६[२]; –त्यै तै. २,२,२, ६; तां. ११,१०,१९;१२,५,१३.

प्र-भूषत्– -षतः तां. ६, १०, १७.

प्र√भृ,प्रभरन्ति ऐ. १, २९; प्रभरे शां. २६,१२; तै. २, ७,१२, ४; १३,४; प्र···भरे तै. २, ५,४, ६; प्र···भरन् ऐ. १,२९; शां. ९,३; तैआ. ६, ५,१; प्रभर तै. २, ४, ७,४; प्र···भरत ऐ. १, १६;२८; २,६; तै. २,५,८,३; ३,६,६,१; प्र···भरध्वम् शां. १२,७;२६,८: तै. २, ८,२, ३; ५,५; तां. १२, १३, १९; प्रभरेम तै. २, ५,४, ६; तैआ. ६,७,२.

प्रभ्रियेत तै. ३.६,१३,१.

प्र-भृत– -तम् तै. १, ४, ४, १०: –तस्य श. ६, ८, २, ९[२]; –ता ऐआ. १,३,४; शां. १९,९.

प्र-भृति– -तिः श. ८, ५, २, १६; –तिम् ऐ. ६,१८;१९; गो. २,४, ३;६,१[२].

प्र√भ्रंश्,प्राभ्रंशत् जै. ५०[३]; प्रप्रऽइव भ्रंशेरन् तै. २, ७, १४, ३; तां. २०,३,३.

प्र-भ्रंशु(क→)का– -का श. १३,१, ५,४; तै. ३,९,१४,२.

प्र-भ्राँजमान(√भ्राज्)– -नाः तैआ. १, ९, १; –नानाम् तैआ. १, १७,१.

प्रभ्राजमानी– -नीनाम् तैआ. १, १७,२.

प्र-मंहमाण(√मंह्)– -णः तैआ. ३, ११,७.

प्र-मंहिष्ठीय(←प्र-मंहिष्ठ···)– -यम् तां. १२, ६,५; जै. ६६[२]; –यानि आ.जैआ. १,१०७; –येन ऐ. ३, ४९[२]; तां.१२,६,६[२];सा.२,६,१४.

प्र-मति(√मन्)– -तिः तै. ३, ६,८, २; मं. २,४,२; –तिम् तै. ३,६, ९,१;१२,१.

प्र√मद्,प्रमाद्यति श. ११, ३,१,७[२]; तैआ. ८,५,१; प्रमाद्येत् ऐआ.२, १,१; ५,३,३[५]; प्रमत्ताम् गो. १, ५,२४‖; प्रमदः तैआ. ७,११,१; प्रमदत श. १३,४,२, १७.

प्र-मत्त– -त्तः शां. २६, ३; २७, १; जै. १७६; ष. १, ६; –त्तम् शांआ. १२, ६; –त्तस्य जै.१९०; –त्तानाम् शां. १२, ३; गो. १, १,१३; –त्तौ जै. १४७.

प्र-मदितव्य– -म् तैआ. ७, ११,१[५]; २.

प्र-माद– -दात् गो. २, २,५.

प्र-माँद्यत्– -न्तम् तैआ. १,३१, ५.

प्र√मथ्,प्रमेथुः श. ११,५,१,२;३.

प्र-मथितोस्(:) तां. ७,७,१५.

प्र√मन्द्,प्रमन्दते श. ७, २,१,११.

प्र-महस्– -हसा तै. २,४,६,४.

प्र√मा,प्र···मायय शां. २०,२.

प्र-मा– -मा श. ८,३,३,५[२]; ७,४, ११; तैआ. ४,५,५.

† विसर्गविहीनो मुपा. विमृश्यः । तु. ऋ. ८,११,८ । ‡ 'प्रभुः' इति ह्रस्वान्तं Kt. मेने । ‖ पा. अतिदूषितो भवति ।

Digitized by Arya Samaj Foundation Chennai and eGangotri

प्र-माण- -म् तैआ. १,३,३;१२,५.

प्र-मित- -तःऽइव श. ८,३, ३, ५; -तम् शांआ. ३,३.

प्र-मायु(√मी)- -युः ष. ४,१[२].

प्र-मायुक,का- -कः ऐ. ३,११;४४; श. १२,२,२,४[२];७,३,१६; १४, २,२,४५; तै. १,३, १०,६; १०; ६,८,८[२];९,२[२];३,३,८,१;२; तां. ७,१, ९; जै. ११; ६२; गो. १, ४,२०[२]; -कम् शांआ. १२,४;६: श. १४, ४,२,१९; तैआ ५,८, १०; -का तै. १, ६,९,१०;२,१, १,३,१; -काः तै. ३,२, ८, ९; तां. ५,१०,२; ष. ३,७; श.१२, १,१,५; गो. १,४,५.

प्र√मि,प्रमिणुयात् सा. ३,४,७.

प्र√मी,प्रमीयते तै. १,४,६,५; ६,८, ३; प्रमीयता३(=ते) तै.१,४,१०, १०; प्रमीयते तै. १,६,८,९; २, ३,९,२;तैआ.२,१९,१[४];६,११,२: १०,६४,१[२]; तां. २,२,२;१५,३; ३,६,३;५,१०,३; ६,६,१५:१०, २; ९,८,३; १७,१२,२; सा. २, ४,६;७; गो. १, १, ३९; २, २, १९[५];३,६; प्र···मीयते शां. १६, ९;२५,१४; २६,४; श. ४,१,२, १०; १३,१,४,३; तां. १६,१,२; आ.१; प्र इव मीयते ष.१,७:प्र··· मीयता३(=ते) तै. १,४,१०,१०; प्रमीणाति श. ३, २, २, १९[२]; २४[२]; ३,३,१३[२]; प्रमीयन्ते ष.५, ३; प्रमेष्यसे तां. ६,६,१५; प्रमिनाम ऐ. ७, ८: प्र···अमिनाः तै. २, ५,४, ३; प्रमीयेत शांआ. १२,४; तै. २, ३,९,१; तां. ६, १०,१; ९,८,१; मं. १, ५,१२: गो. २,२,१९; प्र···मीयेत तै.१, ६,३,६; प्रमीयेत् गो. २, १,४$; प्रमीयेरन् तै. १,६,८,९; सा. २, २,१; प्रमेष्ट गो. १,५,२४.

प्र-मिये श. १३,४,२,१३.

प्र-मीयमाण- -णः तै.१,३,१०,२.

प्र-मेतोस्(:) तै.१,३,१०,१०; ३,२, ८,८.

?प्र-मेय- -यः जै. ११५.

प्र√मीव्,प्रमीवति श. ५, २,२,१९; २१;४,४,२५.

प्र√मुच्, प्रमुञ्चति ऐ. २,९;५,२१; ७,१८; श. २, १,४, २३; ५,२, ४;५;१०;१६[२];२२[२]; २३;४१;६, २,२;४[२];९; १०; ३,८, ५, १०; ९,१,२१; ४,४,५,५;११; ५,२, ५,१६; ३,५,२५; १२,७,२,१७; का. १, ५, १,३-५;७; ८; १४; १९[२]; २१;३६; ६,२, १;२[२]; ५; प्रमुञ्चन्ति श. २, ५,२,९; प्र···मुञ्चातु† मं. १, २,३; ४; प्रमुञ्चताम् तैआ. २,४,१; प्रमुञ्चतु तै. ३, ७, १२, १; ६; तैआ. २, ३, १; प्रमुमोक्तु तैआ. ३,११, ११;१३; प्रामुञ्चत् शां. ५,३; श. २, ५,२,३; ७; ३,१; ६,३,४;५,२,४,२; का. १,५,१, ३; २, १;६, ३, ४; गो. २, १, २१.

प्रमुच्यते श. ६, ७,३,८[२]; ७,२, १,१५; तैआ. १०, १, १५; सा. १, २,९; २, १,९; प्रमुच्यन्ते श. १४, ७, २, ९; प्र··मुच्यन्ते श. १,५,४,५; गो. २, १, २१; प्रमुच्यामहे श. २,५,२,२५; का. १, ५,१, २३; प्रमुच्यस्व तां. ९, २, २२; प्रमुच्येत श. १४, ७, १, ४१.

प्र-मुक्त- -क्तः श. ७,२,१,१५;१३, १,६,२[२]; तै. ३,८,९,३; ४[२];१२, २;९,१३,२.

प्र-मुक्ति- -क्तीः, -क्त्यै तै. ३, ८, १८,४.

?प्र-मुचन् तैआ. २,६,१‡.

प्र-मुच्य श. ३, २, ४, १४;१३,४, ३,१.

प्र-मुञ्चमान- -नौ तै. ३, १,१,४.

प्र√मुद्,प्रमोदन्ते ऐ. २, १६; प्रऽइव मोदन्ते जै. १६६; प्रामोदन्त ऐ. २,१६; जै. १६६[२].

प्रमोदयिष्यामहे श. ३,२,४,६.

प्रमुमोदयिषति श. ३,३,४,१८.

प्र-मुद्- -दः श.१४,७,१,११[२]; गो. १,५,२४[२]; -दे तै. ३, ४, २,१; ६,१.

प्र-मुदित- ·तः श. १२, ७,३,२१; तै. ३,७,१२,४.

प्र-मुमोदयिषत्- -षन् का. १,४,१, ९;१२.

प्र-मोद- -दः तै. २,४,६,५;३,१०, १, १; ३[२]; तैआ. ८, ५,१; जैउ. ३,५, ६,४; -दाः तै. २, ६, ५, ४; -दाय तैआ. ६,११,२.

प्र√मुर्छ्,प्र···अमूर्छत् श. १०, ५,३, ३-७;९;११.

प्र√मुष्,प्रमुष्णात् श. १४, १, ३, १६; प्रमोषीः श. ३, ३,१, १२; ९,४,२,१७; तैआ. ३, १५,१.

प्र√मृ,प्रमारयति श. २,३,३,८.

प्र√मृज्,प्रमृणजानि गो २, ६, १४; प्रमृजेत् गो. २, ६, १४; प्रमृक्षः ऐ. ३,८; गो. २, ३,५; प्रमृक्षम् ऐ. ३,८; गो. २,३,५.

प्र-मृज्य श. ३,२,३,२१.

प्र-मृण,णा(√मृण्)- -णः सा.३,६,९‖;

$ '-चेत्' इति G. मुपा. । † 'प्र···मुञ्चाति' इति आपस्तम्बमन्त्र-मुपा. १,५,७। ‡ 'कमुल्' प्रत्ययस्य मस्य न इति भा. । =अ. ६,११९,२ 'विचृतम्' इति पाठः । '-चम्' इत्येव साधु स्यात् । ‖=य. १७, ३६ इत्यत्र उ. म. द. प्र√मृणतेर्क्किपि 'प्रमृण्' इति हलन्तप्रातिपदिकस्य द्वितीयाबहुवचने रूपमाहुः । तद्विमर्शापेक्षः स्वरवैषम्यात् । तु. =ऋ. १०,१०३,४. तत्र च सा. द्र. ।

CC-0. In Public Domain. Gurukul Kangri Collection, Haridwar

Digitized by Arya Samaj Foundation Chennai and eGangotri

—णाभिः तै. १,४,८,६.

प्र-मृद्(√मृद्)- -दूऽइव गो. १, ४, २०||.

प्र-मृद्य जैउ. २,४,२,१.

प्र√मृश्,प्रमृशान् श. १,२,२,१३;३, ३,४,६; प्रमृशान् श. ३,८,१,६.

प्र√मृ,प्रमृणीथ तै. २, ५,२,३; प्रमृणीहि शां. २८, ६.

प्रमेतोस्(:) प्र√मी द्र.

प्रमेय- प्र√मी द्र.

प्रमोद- प्र√मुद् द्र.

प्र-म्रद- -दे श. ४,४,३,११.

प्र√म्लुच्,प्र··म्लोचतः श. ८, ६,१, १८.

प्र-म्लोच(त्→)न्ती- -न्ती श. ८, ६,१,१८.

प्र-यक्ष-तम- -मम् ऐ. १,२२.

प्र√यज्, प्र··युजाते तै. २,४, ३,५; प्रयजताम् तै.३,५,१२,१;प्र··यज श. १,५,१, १६.

प्र-यज्यु- -ज्यवः ऐआ. १,५,३; शां. २५, ९; शांआ. २, १८; —०ज्यो तै. २,८,१,२.

प्र-युत्(√इ)- -यति श. १, ४, १, ३९[३];३,१,३, २४; ४,४,४, १२; तै. २,६, १०, २; ३,५,२,३; ६, १३,१: —यद्भिः श. १४,९,१,२: —यन् ऐआ. २, ५,१; श. २, १, ४,२९; तां. १५,७,६; जै.१७१; —यन्तः शां. ११, ४[२]; तै. १, ३, १०, ७; —यन्तम् श. १, १, २, २२; —योभिःϕ श. ४,१,३,१९.

प्र-युती- -त्यः श. १४, ९, १,२; —तीम् ऐ. ५,३०.

प्रयत-,प्रयति- प्र√यम् द्र.

प्र-यप्स्युत्(√यभ्)- -प्स्यन् तै.२,४, ६,५.

प्र√यम्(→च्छ्),प्रयच्छति ऐ. २, २७; ऐआ. ५,१,४; शां. ३,५[५]; ६;४,२; १३,६; १६,५; १७,४; ३०,४; ५;८; श. १, ३, १, ८[२]; ३,३;७, २, १७[२]; २०; २,६,१, ३३[२];४,९[२];३,१,२,९;२,१, ३२; २, १६; ३, १, ८; २, १९; ३, ९;४, ३,२२;५,३,१३;७,४,११, ८,५,९; ४,३,५,१८;२०; ५,३, ५,२८;२९[२]; ३०[२]; ४, २,८; ४, १५–१९; ५,६;७–१२; ६,५,२, २१; ८,५,२,१७; ६,२,४; ९,२, १,१८;३,२,६;५,२,१३; ११,१, ४,४;८,४;२, ५,४; १४, २, २; ३८; ४२; ३, १, २४; ३०; ९, ४,१८;२८; का. १,६, ४,९; २, २,४,५; तै. १,३,६,७;६,३,१०; ७,२,४;५:६,४;८; १०,५[२];८,२, १; प्रयुच्छति श. ५, ३, ५, ३०; १०,२,६,५[२]; १४, ४, ३, ६; तै. १,८,२,१; २, १, ३,७; तां. ६, १०,१८; ७,३, २६; ११,५,२६; १७,९,२; जै. ८६[२];१२६;१२७; जैउ. १,१८,३,४;६;३,३,१,५–७;४,७;९; सं. ४; प्र···यच्छति शां. ५,७; श. १,७,२,१७; गो. २,१,२५; प्रयुच्छन्ति ऐ.३,४०[२]; शां. २८, ७; श. ६, ६, ४, ४; प्रयच्छन्ति श २, ६,१,१४; ३, ६,३,१४; १३, ८,४,७; का. १, ६,१,११;२२[२]; तै. १, ४, २, ४; ७,३,१; ४,१; तां. ६, ५, १४; १९,३,२; प्र···युच्छन्ति श. २, ३,४, ३७; का. १, ४, १, २६; प्रयच्छामि तै. २, ७,७,३[२];४;५; प्र···येमुरे तै. २, ८, २,१; प्रयुच्छात् तैआ. २, ६, २; प्रयच्छतु तै. ३,१, १,९; प्र[३]···यच्छतु श. ५,२,२,११; प्रयच्छताम् ऐ. १, ४; प्र···यच्छताम् तैआ. २, ६, १; प्रयच्छ श. ७, ४, १, ४०; ८, ५, ३, १; १४, १, ४,८;२, १, १५; तै. २, २, १०, २; जै. १०१[३];१८२[११];१८३; जैउ. १,३, १,३;४,२,७; मं. २, ४,१२;१३; प्र···यच्छ श. ५, २, २, १०; प्रयन्धि शांआ. ४, ११; प्रयच्छत तां.१७,१,१†;जै.११७;प्रयच्छानि ऐ. ६, ८; श. ५, ५, ५, ३; ४; ५; जैउ. १, ३,१, ३; प्रायच्छत् ऐ. ४, ७; २५; ८, २२; शां. १८,१; श. ५, ५,५, ३; ४; ५[२]; ६, ५,२, २१[२]; ७, ४,१, ४०[२]; ८,५,२,१; ३,१;२[२]; ९, ३,२,६; ११,१,८,४;३,३,१[२]; १४, ४,३, १;४; ६,३,२; तै. १, ३, २, ६; २,२,४,३; ३,८,१४,१; तां. ६, ७,१९; ७, २,१; ५,२; ८,१,४; ५; ३, १; ८, १४; ९, १, ३५; १२,१३,४;५;७; १३,४,१;१७[४]; १४,११,२८; १८, १, ९[२]; १९; १९,४,७; १९,१; २०, १५,६[२]; ८; २२,१२,१;१७,२; २३,१२, २; २४, १९,२; जै. १८; ७३[३]; ७४; १०१[५]; १०८[२]; ११७[६]; १४१[३]; १४८[४]; १८२[१९]; १८३; २११; जैउ. १, ३, १,५; २,३[२]; ४,२,७; ६,२,९; १७, ३,६; ९; १२; सा. १,१, ६;८; १५; १७; ष. १,७; २,३;५,२; गो. १, २, २०[२];२१[२]; ३,५;५,८; प्र···अयमत तैआ. ६, ५, १‡; प्रायच्छन् ऐ. ४, १; शांआ. ५, १; श. १, ६,४,६; ८,६,२, १;४; १४, १, १,१४; तै. २, १, १,२; ७,५,१; तां. ४,१०,१; ७,५,२०;१०,२, १०[२]; ८, ८, १७; १०, १२, २; १७,१,१; जै. ९; ४७[२]; ११७[२]; १६६; १८२; प्रयुच्छेत् ऐ. ६,८, ८,८; श.१,७,२,१३;३,८,१,८;

||'प्रमृदीव' इति मुपा. । ϕ√एतेः शतृप्रत्ययान्तस्य तकारस्य सकारश्छान्दसः । तु.य.७,८ । †'प्रायच्छत' इति मुपा. चिन्त्यः । ‡'प्रजीवसे' इति मुपाठ 'प्रकृष्टजीवनाय' इत्यर्थयन् सा. चिन्त्यः । वस्तुतः 'प्र' इत्यस्य क्रि. योगो द्र. ।

Digitized by Arya Samaj Foundation Chennai and eGangotri

प्रयच्छेत् तै. १, ६, ३, १०; जै. १२६; गो. २, ६, ५; प्रयच्छेयुः श. ३, ४, २, १५[२]; प्रयच्छेत श. १४, १, १, ८; प्रयच्छेयम् जैउ. १, १७, ३, ५; ८; ११; प्रयच्छेम श. १४,१,१, ८[२]; प्रयंसत तै. २,८,२,३.

प्र-यच्छत्– -च्छते तै. ३, १,४,११; –च्छन् श. ३,८,१,५; तां. १५, ५,२०; गो. १, ३,८; –च्छन्तम् तै. ३,१,१,९.

प्र-यत,ता– -तः ष. ५,२; –तम् श. १२,४,२,३;९; तै. २,५,८,१२; ८,४,६; ३,१, १,६; ७, ११,२; –तस्य तै. २, ८,२, ६; –ता तै. ३,१,२, १०; –ताभिः तैआ. ६, ५,१; –ताम् तै. २,८,२,२.

प्रयता(-तऽअ-)ञ्जलि– -लि तैआ. २,१८,१.

प्र-यति– -तिः श.१२,८,२,३१; तै. २,६,५,८;८,९,५.

प्र-यस्यमाण– -णान् तै. २, ४, ३, १२.

प्रयस्(√प्री)– -यः शांआ.७,१४; तै. ३,६,४,१.

प्रयस्वत्– -त् आ. १,३९१[२]; जैआ. १,४५९.

प्र√या,प्रयाति श. ६, ८, १, ३[२]; प्रयाति श. ६, ८, १, ८; १५; प्र···यासि श. २, ६, १, ३८; का. १, ६, १, २५; प्रययौ जै. ११५; जैउ. ३, १,५, २; प्रययुः जै. १७६; प्रयातु ऐ. ५, २१; शां. २६, १०; प्र···याहि श. ६, ८,१, ९[२]; प्रयात जै. १८६[२]; जैउ. १, ४, १, ३; प्रयायात् श. ६,८, १,८; प्रयायात् तै. ३, ७, १,१; गो. २,४,८; प्र···अयासीत् तां. १४, ३,४; प्रायासिष्टाम् तै. २, ६, १०, २; ३. ६, १३, १; प्रायासिषुः जै. १८६.

प्र···यापयेयुः श. ११, ८,१,३.

प्र-या– -म् जै. ११७.

प्र-याण– -म् श. ६,३,१,१८;७,२, ४;८,१,३[२].

प्र-यात्– -यान्तम् सा. ३,६,५.

प्र-याय श. ६,७,४,९[२];१५.

प्र-यास्यत्– -स्यन् श. ६,८,१,५.

प्र-यियासत्– -सन्तम् श.१४,७,१, ४४.

प्र-याज(√यज्)– -जः श. ३, ८, २, २५; श. ११, २, ६,४; ७,१०; –जम् श. १,५,३,२५; ११,२,७, ११; –जाः ऐ. १, ११;१७;२६; २,१८; शां. ३,४[३]; ५, १; ३;५; ८; ७,१; १०,३[३]; श. १, ३,२, ८; ५,३,१;३;२,६,३,३: ३, १, ३,६; ८,१,३[२];४,१; ११, १,६, २५:२९; २,१,५;६, ४;१०; ७, २७[२];४,१,१०;१२; १५;३, १९; ७,२,३; १२,९,३,९; का. १,५, ३,२; ६,३,३; तै. १, ६, ६, ६; ३,७,१०,४; गो. १, ३,९[२];१०; २, १,१९; २१; २३; –जान् ऐ. १,११; १७[२]; शां. १, २; ३,४; १०,५; १८,१०; श. १,५,३,३; ६,१,९; २, ६,१,२३[२]; ३,८,१, ४; ४,४,५,१४[२]; १९; ९, ५,१, २२[२]; का. १,२,३,१६;५,१,२७; ६,१,१५[२]; तै. १,६, ९,२; १०; –जानाम् श. २, २,३,२७; ११, २,७,१२; का. १, २,३,२३; तै ३,७,६,८; –जे शां. ३, ४[२]; श. १,५,३,१७; १८; २२; २३; ४, १२–१६; ५,३, १६[२]; २, ५,२, ३०; ३, ८,१,४; २, २५; ११, २,६,४; गो. १, ३,९; –जेन श. १,६,१,१०;१३; –जेभ्यः श. १, ३,२,८;५,३,६;७; तै. ३, ३,५, ५; ७,२,५; –जेषु शां. १०, ३[२]; १९,६; श. १,८,२,१७; २, २, ३,२६; १३, ४,२,८; ११; १४; का. १, २,३,२३; –जैः शां. ३, ५; श. १,५,३, ३;६; १७;६,१, १९; २, ५,२, ३०; ३,८, १,४; ११,२,७,२६.

प्रयाज-भाज्– -जः शां.३,४.

प्रयाज-वत्(मतुप्)– -त् ऐ. १,११[२].

प्रयाजा(-जऽअ-)नुयाज– -जाः ऐ. १,१७; शां. १,२;४;१८,१०; श. १,४,२,१७;५,३,२३;७,३, ११; ८,२,१७;१४,२,२,५१[२]; गो. २, १, १९; –जान् शां. १, ४; ३, ३: श. १,४,२, १७; ५,३, २३; ७,३,११; ८,१,९; –जेभ्यः शां. १,४; ५,७; तै. ३, ३,५,५; गो. २,१,२४; –जेषु तै. १,३,१,६†; –जैः शां. ७,१; –जौ शां.१,४.

प्रयाजा(-जऽआ-)हुति– -तिभिः ऐ. १,८[४].

प्रयास– -साय तै. ३,९,११,२; तैआ. ३,२०,१.

प्र√यु, प्रयौति श. ३, ८,३,२४; ६, ५,१,९; १२[२]; प्र···युयोतन मं. १,६, १४; प्रायुवन् जैउ. १, २, १,११; प्रयुयात् जैउ.१,२,१,११.

प्र-युत्– -युतः तै. ३, ७, ९, १; –युद्भ्यः तै.३,४,५,१.

प्र-युत– -तम् श.३,८,३,२४;-तानि तैआ. ३,११,१०; गो. १,५,२३; –ताय तै. ३,८,१६,२; –तैः तां. १७,१४,२

प्रयुत-धा जैउ.१,२,३,४;९,१,३; २,५.

प्रयुत-याजिन्– -नम् तां. १७, १४,२.

प्र√युच्छ्, प्रयुच्छसि श.४,३,५,१२.

प्र√युज्, प्रयुङ्क्ते शां. ४,४–११; ५, १; श. १,८,३, २७[२]; ३, १,४, १२; ६,६,१,१५–२१; तै. १,८,

† ‘-नू-’ इति दीर्घो मुपा. ।

CC-0. In Public Domain. Gurukul Kangri Collection

Digitized by Arya Samaj Foundation Chennai and eGangotri

४,३[२]; ३,२,५,३; ६, २; ३,९, १२; ८, २३, १; प्रयुङ्क्ते तै. ३, ३,९,१२[२]; ९, २, २[२]; तां. १३, १०,५; १४, ३, १६; ष. ४, ५; सं. २; गो. १,१, २२; ३९; २, १,१९; प्रयुञ्जते तां. ५, ७, ६; प्रायुङ्क्त तै. २,२,११,१[२];२–४; तैआ. २,११,१[२]; तां. ४, १, ९; ११; १३; प्रायुञ्जत तां. ७, ४, २[४]; प्रयुञ्जीत श. १३, ३,६,६[२]; तै. २,२,११,१; २[२];३;४; ३,९, १८,१; तैआ.१,३१,३–५; सा.१. २,५;३,६;२,२,२;३; ३,३;४;९; ४,८;७,७;३,१,३;७,१;७;८; गो. २,१,१९; प्रायुक्षत तै.१,६,२,२. प्रयुज्यते शां. २६,३[२]; श. ४,५, ५,२;३;८; ६,७, १; तां. ९, २, १७; ष. ४, ७; गो. १, ३, १६; प्रयुज्येते श. ६, ३, १, ८; प्रयुज्यन्ते शां. ४,४; ५, १; श. ४, १,२,२५;२६; ५,५,८; तै. १,६, २,२; तैआ. १,३,३; ४,१; जैउ. ४,६,१,७; २,५; सं. २; गो. २, १,१९; प्रयुज्यताम् तै. ३, ७,४, १; १४; प्रयुज्येरन् सं. २.

प्र-युक्त,क्ता– -क्ताः गो. २, २, १०; –क्तान् श. ५,५,२,३–५;–क्ताम् श. ५,५,२,१.

प्रयुक्त-तम– -मः ऐ. २,८.

प्र-युक्ति– -क्ति तै. २, २,११,१;२[२]; ३;४.

प्र-युज्– -युक् श. ३, १, ४, १२; –युजम् श. ६, ६, १, १५–१८; –युजाम् श. ५, ५,२, १[३]; –युजे श. ३,१,४,६; १९; १२.

प्र-युज्य गो. १,१,३९.

प्र-यु(ज्य→)–ज्या-- -ज्या तै. ३,८, १८,२.

प्र-युञ्जत्– -ञ्जन् सा.१,४,१६–२०.

प्र-युञ्जान– -नः शां. ५,१; शांआ. ११,८; सं. २; सा. १, ३, ३;४, २; ६;१०; ११; ७, १६; २,१, ५–९; ३,६–८; १०; ४,९;५,५; ६,१; ५; १५; ७,१–३; ८, १; ३, १, २; १०; २,५; ७,४; ६; ९, २; ४; ५; –नम् सा. ३, २, ७; –नस्य श. २,६,३,१३[२]

प्र-योक्तव्य,व्या– -व्या सं. २; –व्याः दै. २,४.

प्र-योग– -गः शां. २६, ३[२]; सा. १, ७,१४; २,२,१; ३,१,२; ३,५[३]; गो. २,१,१९.

प्र-राधस्– -सः जैआ. १,३८५‡.

प्र-राध्य– -म् जै. १९९.

प्र√रिच्,प्रऽइव···रिच्यते तैआ. २, १६,१; प्र···रिरिक्षे जै. १३०.

प्र-रिक्त– -म् जै. १३०.

प्र-रिक्ति– -क्त्यै जै. १३०.

प्र-रेकु– -के तै.२,५,४,१.

प्र√रुच्, प्ररोचते श. १, ६, २, ३[२]; प्रारोचत श. १,६, २,४; ३, २, ३,८–११;११,२,३,७.

प्ररोचयाञ्चक्रुः श.१,६,२,३;प्रारोचयत श. १,६, २,५; प्रारोचयन् ऐ. ३, ९[२]; श. ३, ९, ३, २८; तै. २,४,३,७.

प्र√रुज्, प्ररुजति तां. २, ९, २; प्ररुजन्ति जै. १८०.

प्र√रुध्, प्रारौत्सीत् श. ११, ४, २, १४; १२,४,३, ६; तां. १३, ४, ११.

प्र√रुह्, प्ररोहति श. ७, ४, २,१४; प्ररोहति श. १४,६,९, ३३;३४; जै. ११४; प्ररोहन्ति श. ७, ४, २,१३; ८,७,२,१५; प्रारोहन् तै. १,१, २,५; प्ररोहेयुः शांआ. ९, ७; शφ. १४, ९, ३, १५–२०; प्रारुक्षत जै. ११४.

प्र-रूह्– -हः तै. २,५,२,२.

प्र-रोह– -हः तां. १,१०,१०; गो. २, २, १४; –हाय तां. १. १०, १०; –हेण जै. ११४.

प्र-रोह(त्→)न्ती– -न्ती श. ७,४, २,१४; तैआ. १०,१,७.

प्र√रूप्,प्रारूप्यन्त गो. २,६,११

?प्रत्वाँ† जै. १६२.

प्र√लप्.प्रालपत् तै. २,२,१०,३.

प्र√लम्ब्.प्रलम्बन्ते, प्रलम्बेरन् जैउ. १,६,१,५.

प्रलय,प्रलायम् प्र√ली द्र.

प्र-लव– -वाः श. १४, १, ३, १५; –वान् तैआ. ५,४,५.

प्र√लिप्,प्रलिम्पति श. २,४,३,१२; प्रलिलिपुः श. २, ४, ३, २; का. १,३,२,२.

प्र-लि(प्त→)प्ता– -प्ताः का. १, ३, २,११.

प्र-लिप्य सा. ३,४,६.

प्र√ली,प्र॰लीयते ऐ.२,१४[२]; प्रलीयेत श. १४,२,२,५४.

प्र-लय– -म् ष. ४,६.

प्र-लायम्(णमुल्) श. ७,२,१, ९[१]; तै. २,२,८,५.

प्र-लीन– -नाः ऐ ५,२८.

प्र√लुप्, प्रलुलोप का. १, १, २, १२.

प्र√वच्,प्रोचे श. १०, ४, २,१; जै. १९०; प्रोवाच ऐ.७,१;१५;३४[४]; ८,२३[२];२९; ऐआ. २,२,४[२]; शां. ७,४; २८, २; २९,२; ३०,१; शांआ. २,१७; श. १०, ६,१,२; १२,८,३,७; तैआ. ९,१,१; १०, ६,१;६३,१; जै. ६;१२५; १३५; जैउ. ३,१,३,८; सा. ३, ९, ८; गो. १,१,२८;३२; २.५;१५; ३, प्र···उवाच श. १४, १, १, २५; प्र···उवाच श. १४, ५, ५, १६; प्रोचतुः ऐ. ७, ३४; प्रोचिरे श. ३, २,४, ५; प्रवोचत् शां. १८, ९; श. १४,५,५,१७; तै. २,८,

‡'पुराधसः' आ. पाठः। φ'-हे-' इति मुपा. स्वरश्चिन्त्यः। †'पर्त्वा' इति =तैसं.(७,५,१,२;) पाठः।

Digitized by Arya Samaj Foundation Chennai and eGangotri

९,५; ष. ३,१; गो. २, २, १३; प्र···वोचत् तैआ. ४, ११,८; ५, ९,१०; प्र···अवोचत जै. १८६; प्रावोचन् ऐ. ६, ३४; प्रावोचः श. ३,५,१, १५; प्रावोचा३ः ऐ. ६,३४; प्रवोचः तैआ.४, ११,८; तां. १५,५,२४; गो. २, २,१३; प्र···वोचः तै. ३, ६, १२, १; प्र···वोचे तैआ. १०, १, ३; प्रावोचम् ऐ. ६, ३४; प्रवोचम् ऐ. ३,२४;३८;५,१७; ऐआ. ५, २,२; शां. १५,४; २०,४; २४, २;२७,२; श. ३, ५,३,२१; तै. २,५,४,१; मं. २, ८, १५; प्र···वोचम् तैआ. ६,१२,१.

प्रोच्यते जै. १६९; प्रोच्यन्ते जै. १५५; प्र···अवोचि शां.२६,१५.

प्रवाचयत ऐआ. ५,१,५.

प्र-वक्ष्यत्- -न् तैआ. ७,८,१.

प्र-वँचन- -म् तैआ. ७,३,३.

प्रोक्त-,क्ता-, प्रोच्य-,प्रोचिवस्-प्रो अद्र.

प्र-वण,णा- -णात्ऽइव तैआ. ६,११, २; -णाम् तै. ३,२,९,८.

प्र-वत्(मतुप्)- -वत् शां. २०, २[१२]; २२,१; २६,८[४]; १०[६]; आ.जैआ. १,५५७; -वतः तैआ. ६, १, १; तां. ४, ७,६[३]; गो. १, २, १६; -वतम् शां.२०,२;२६,१६;-वता तैआ. ७,४,३; तां. १४, ३,२४; ९,४०;-वन्तम् शां.९,२;-वन्ति शां. २२, १; ९; २६, ८; -वान् शां. १५,२; २०,४; श. १,४,३, ३; -वान्ऽइव ऐ. ३,४.

प्रवती- -तीः तां. १५, ९, ३; -तीम् शां. ७,१०[२];८,१;७; ९, ३; ६; -तीभ्यः जै. ६३; -त्यः ऐ. १,१०; शां. ३,५;७,८[२]; तां. ११,५,१; १४,३,४; १७,१२,४.

प्रवद्-भार्गव- -म् तां. १४, ३,२३.

प्रवति- -तिः जै. १६९.

प्र√वद्,प्रवदन्ति श. ७, ४, २,३८; तैआ. १०, १, १५; जै. १६५[२]; प्र···वदन्ति शां. २९, १; प्र···वदिष्यामि ऐआ. ५,१,५; शांआ. १, ८; प्र···वदन्तु शां. २९, १; प्रवद जै. १२३; प्र···वद श. १, ५,१, १६; प्र···वदाम शां. २९, १; प्रावादिष्म तैआ. ४, ४२,५; प्रवदिष्म ऐ. २,१५.

प्र-वदत्- -दत्सु शां. २९,१.

प्रवँदन्ती- -न्तीः तैआ. १,४,३.

प्र-वदितोस्(:) ऐ. २,१५.

प्र-वदिष्यत्- -ष्यन् शांआ. १, ८.

प्रोदित- अद्र.

प्र√वन्,प्र···वन्वे तै. २, ४,३, १०; ३,७,९,६.

प्र√वप्,प्रवपन्ते तां. ४, ९,२२ जै. १६२.

प्रौप्यन्त ऐ. ५,११.

प्र-वयण-तस्(:√वे) ऐ. ३,१०.

प्र-वर(√वृ)- -रम् ऐ.७,२५; -रा३ः ऐ. ६,१४; -राणाम् श. १४,९, १,१०; -राय श. १, ५,१, १[३]; ३,७,४,९; -रे गो. १, ५, २१; -रेण ऐ.७,३१; श.१,५,१,२०.

प्र-वर्ग्य(←वर्ग←√वृज्)‡- -र्ग्यः शां.८,७; श.३,४,४,१; ९,२,१, २२;२३;१०,२,५,४–८; १४,१, १,१०;२७;२८;२, १४;१५;२२–२४;३,३–६;१ २[३]; २६; २८;४, २;१५;१६;२,१,३;४;५; ९;१६; २,१२;१३;२२;२९;४६; ५०;३, १,१५; १६; २६; २९;२, २२[२]–३०[२]; तैआ. १, ५,२; ५, १,७[३]; ३,२[२];४,४;५;८[२]; ६,१; ८;७,९; ९,२[३];७;१०,२;३[३];४;५; ११,१; ५; ६; १०, ६४, १; तां. ७, ५, ६; जै. १८६; गो. २, २, ६; -र्ग्यम् ऐ. ३,४०; श. ९, २,१, १८;२३[२];१२,१,२,१; १४,३,१, १; १६; तैआ. ५, १, ७; ३, १; ७;६, १; ९; ९, ११[२]; १०, २; ११, ३; तां. ७, ५, ६; आ. १, ४६५; गो. १, ४,७; ८; २,२,६; -र्ग्यस्य तैआ. ५, १, ५; -र्ग्याः श. ९, २,१, २१; -र्ग्ये ऐ. ३, ४०; -र्ग्येण ऐ. १, १८; श. ३, ४,४,१; १०,२,५,३[३]; १५; १२, १,३,५; १४,१, ३,१; तैआ. १, ५,२; ४,४,१; ५, ८, १२; ११, ३[२].

प्रवर्ग्य-स्व- -म् तैआ. ५,१,५.

प्रवर्ग्य-वत्- -वत् तैआ. १,३२,२; -वता गो. २, २, ६; -वान् श. ३,४,४,१.

प्रवर्ग्यो(-र्ग्यऽउ-)पसद्- -सदौ श. १४,३,१,१; -सद्भ्याम् शं. ७, ३,२, १[३];९,२,१,१८[३].

प्र-वर्जन- -नानि श. १४,२,२,४७; -नात्ϕ श. ७,१,२,९.

प्र-वर्तन(√वृत्)- -म् शां. १९,५.

प्र-वर्त्स्यमान,ना- -नाभ्याम् शां. ९, ३; श. ३,५,३,१६; -नाय शां. ७,१०.

प्र√वस्,प्रवसति श. ११, ३, १, ५; गो. २,१,१४; प्रवसन्ति तां.१७, १,२; २,२; ३,२; प्र···वत्स्यामि श.२,४,१,१०[२]; का. १,४,२,५[२]; प्रवसेत् सा. १, ५, १५; गो. २, १,१४; प्रवसेयुः तां. १७, २,१; ३, १; ४,१; प्रावात्सीत् श. १, ६,४,३.

प्र-वत्स्यत्- -त्स्यन् ऐ.७,१२;शां.२, ५; श. २,४,१,३; का. १, ४,२, २;६[२].

प्र-वसत्- -सते शां.२,९; -सन् ऐ. ७,२; श. ११, ३,१, ६; १२,५, १,१;१३; -सन्तः तां. १७,१,१; -सन्तम् तै. ३,११,८,२;३.

‡ W. सुपा. स्वरः । Pw. प्रभृ. तु स्वरितान्तमाहुः मैसं. ४,९,२; च । ϕ'प्रव्रजनात्' इति सा.-सम्मतः पाठः ।

CC-0. In Public Domain. Gurukul Kangri Collection, Haridwar

Digitized by Arya Samaj Foundation Chennai and eGangotri

प्र-वसथ– -म् तै. १,१,१०,६.

प्र-वसीयस्– -यसः तां. २३, ४,५; २५, १, १०; –यांसम् तां. ७, १०,४. प्रोषिवस्-,प्रोष्य, प्रोष्या- अद्र.

प्र√वह्,प्रवहति ऐआ. ३, २, ४; प्रवहन्ति श. ३, १,२,११[२]; प्रवहन्ति तै. ३, ६,१३, १; प्र···वहन्ति गो.१,२,१४; प्रवहताम् ष. ३,१; प्रवह शां. १७, १; प्र··· वह जैउ. ३,५,१,९;१७; २,११; १५;५,९;७,५; ८,९; १८; ९,२; प्र···वहतम् जैउ. ३, ५, ३, ९; प्र···वहत जैउ. ३,५,३,५; ४,५; ९;५,५; ६, ५;९; ७,९; प्रवहतात् तै. ३, ७, ६, २०.

प्र-वाहु– -हः जैउ.३,५,९,३; –हम् श. १२, २, ३,१२; गो. १, ४, २३; –हात् श. १२, २,३, १२: गो. १,४,२३.

प्र-वाहण– -णः तां. १,४,४; –णम् श. १४, ९,१,१; –णस्य श.१४, ९,१,७. प्रोह्यमाण- अद्र.

प्र-वल्हिका(√वल्ह्)– -काः ऐ. ६, ३३; शां. ३०,७; गो. २,६,१३[२]; –कानाम् गो. २,६,१३; –काभिः ऐ. ६,३३[२]; गो.२,६,१३[२].

प्रवल्हिका-त्व– -म् गो. २,६,१३.

प्र-वल्ह्य ऐ. ६,३३[२].

प्र√वा,प्रवाति जैउ. १, ११, २, ६; प्र···वान्ति तैआ. ६, ६,२.

प्र-वा†– -वा गो. २, २, १३.

प्र-वातका– -काः शांआ. १२,५.

प्र-वादा– -दाः शांआ. १२, ५.

प्र-वाह- प्र√वह् गद्र.

प्र√१विद्,प्रवेद ऐआ. ३, २, ४; शांआ. ८,६; तैआ. १, ३,२; २, ६,१; १५, १; प्रवेत्थ गो. १, १, ३२; प्रविद्म तै. ३, १, १, ७; प्र···वेत्तु शां. २६,११. प्रवेदयते तैआ. ७,५,१.

प्र-विद्वस्– -द्वांसौ तै. ३, ६, ६,४; –द्वान् तैआ. ३,१२,७.

प्र√२विद्,प्राविन्दन् जै.१५५; प्रविदत श. १,९,१,५.

प्र-विद्ध(√व्यध्)– -द्धानाम् श. ६, २,१,७;७,५,१,१.

प्र-वि√भू,प्रविभावयिषन्ति‖ऐ.५,३.

प्र-विविक्ताहार-तर– -रःऽइव श. १४, ६,११,४.

प्र√विश्,प्रविशति ऐ. ४, २०; ७, १३; शां. ७, १०[२]; शांआ. ३, ५[४]; श. १,६,४,५;१५; २,१,४, १९–२२; ३,१,३; ४,१२; ३,२, १,६;२९; ५,३,२, २[२]; ८,४,१, १९; १०,३, ३,८; ११, १,५,३; ३,३,३; १२,८,३, ३१; १४,१, १,३३;२,२६; ३,३४; ४,१७;२, १,२२;२,५५; ३,१, ३६;२,३१; का. १,१,४, १९–२२; ३, १,१; ४,१,११; तै. १, ४,३,३; २,१, २,९; ३, ७, १,४; प्राविशति श. २,३,४,२४; का. १, ४,१, १८; तैआ. २,१८,१; तां. २, १०,५; ९,५,६; १७, ५,७; १९,१७,३; २२, १७, ३; जै. ३; ४; ११०; ११६[२];१२७; जैट. १,११,१,६; ३,३,४,६[२]; प्र···विशति श.१२, ८,३, ३१; प्रविशन्ति श. २, ३, १,८;३,८,५,११; ९, २,७; १४, ७,२,१३; का. १, ३,१,३[२]; तां. ९,१, १०; जै. १[२]; २[२]; सा. २, ४,२; ष. ५, ८; प्रविशसि जैउ. ४, ५, १, २; प्रविशामि श. ३, २,१,७; प्रविवेश शांआ. ४,१४[५]; श. १,१, ४, १६; १७; २,३,१; ६[४];७; २,२,३,३; ३,४, २;३,१,३, ११; २,१,२६; ९,२, १;३,१२;१८; १४,९,२,८–१२; का. १,२,३,२; ४,१,१; २,१,३, १८;१९; २,१, १५; २०[५]; प्रविविशुः जै. १२१; प्रवेक्ष्यामि सा. ३, ८,४; प्रविश तै. ३, ७, ६, २४; तैआ. ७, ४, ३; मं. १,५, १४; सा. ३,८,३; प्रविशत ऐआ. २,४,२; जै. ९९; जैउ. १, ४, ४,३;२,४, २,११; प्रविशानि श. २,३,३,२; तैआ. ७,४,३; प्रविशाम ऐआ. २, १,४; श. ४, ३, ५,४; प्राविशत् ऐ. २,८[५]; ऐआ. २,१, ४[५]; ४,२[५]; शां. १,२; श. २,२,३,८;११; १४;२६; २७;३, ९,२,१०; ६,१,१, १०; २,१,३; ३,१,१०; २६;३१; ७,३,२,१४; ४,१,१३;१०,१,३,२; १३,१,१, ४;२,५,१; ३; का. १, २, ३,६; ९;१२;२३[२]; तै. १, १,३, ३;३, ६,२; २,१,२,५; ३,३,६,२; ८, २,४;९,२,३; तैआ. ५, २, ३[२]; २,१०; तां. ६, ५, १०; १२;९, २२;८,१, १०; १२,५,२१; १८, ९,१; जै. १९०; जैउ. २, ४,२, १२;४,११,३,२; गो. १, २,२१; प्राविशन् ऐ. ६,४[२]; ऐआ. २,४, २[३]; श. १,३,३,१६; ४,३,५,५; ७;८[२];९,१,१, ११–१३: १२,८, ३,१, तां. २२,१७,२; जै. ६३[२]; ९९[५]; २०३; जैउ. १, ४, ४,४–७; ९; गो. २, २, ७[३]; ५, ६; प्राविशः तै. ३, ७,४,८; प्रविशेत् श. ३,८,५, ९[२]; तैआ. १, ११, ७[३]; सा. १,४,१; ३,९,१; प्राविक्षत् श. २,३, ४,२[२]; का. १,४, १,१[२].

प्रवेशयति श. १,९,२, ३५[२]; तै. ३,७, १,१; प्रवेशयाञ्चक्रुः श.४,

---

†'प्राव:' इति सुपा. चिन्त्यः । तु. तैसं. ३,५,२,३; कासं. १७,७; कापि.सं. २६,६ । ‖ '-ष्य-' इति कालि. सुपा. अशुद्धः ।

Digitized by Arya Samaj Foundation Chennai and eGangotri

४,५,१३;५,४,३,१९; प्रवेशयान् तां. ६.५, १०; प्रावेशयन् तै. १, ८, २, १; तां. २१, १, २; जै. १४९^{३};१८५.

प्र-विशत्- -शत् तै. २, ६, २, २; -शन् श. ३,२,१,२९.

प्रविशन्ती- -न्तीनाम् सा. ३, ७,१०.

प्र-विश्य ऐ. ३, १५; शां. १८, ९; शांआ. ४. १२; १३; तै. ३, ३. १,५; तैआ. १, ३१, ३; गो. १, २,३.

प्र-विष्ट,ष्टा- -ष्टः ऐ. ८,२०; श. १. १,३,२; ८,३,१२; ३,१,३,२०; ३,४,७;४,१,२५; २,५; ५,२,४, १०; १४,४,२, १६; ७, २,१७; का. १,४,१,२४; २,१, ३,१: तै. १,२,१,२२; २,७,१५,१^{२}; ३,७, ५,३; तैआ. ३, ११, १; २;१४, ३; जै. ३^{६}; जैउ. ३, २,५, १२; मं. २,१,१४;२, १२; गो. २.१, ३; -ष्टम् श. १२, ३,१, ९; तै. १,३,५,२;३; ३,७,६,१२; तैआ. ३,११,२; ३;५; -ष्टा श. १, १, ४,१४; का. २, १, ३,१७; तै.१, १,१०,३; ३,२,५, ९; जै. १४; मं. १,७,१;२,२, १५; -ष्टाः श. २,३,४,३४; तै. १. ३, ५,४;३, ७,४, ३; जै. १४^{२}; जैउ. ४, ३, १,३; -ष्टानाम् श. १, ७, ४,७; -ष्टाम् तै. १, २, १, ३; -ष्टेभ्यः श. २, ३, १, ९; का. १, ३, १,४.

प्र-वीयमन(√वी)- -म् जै. १७१.

प्र√वृ,प्रवृणीते श. १,३,५,३; ४,२, ३^{२}; ४^{२}; ५,१, ४^{३}; ९^{२};१०^{२};१३; २,५,२,३०; ६,१,२३^{२}; ३,४,४, १०;७,४,१०;४,६,६,५; का. १, ५,१,२७;६,१, १५; प्रवृणुते शां. २८,४; प्रवृणै श. १, ५, १, १; प्रावृणत श. १, २,३, १^{३}; ३,३, १३;५, १,२०; ३,५,१,३१; का. २,२,१, १५^{३}; प्रवृणीरन् ऐ. ७, २५; प्रावृढ्वम् श. १, ३, ३, १३. प्रवर- गद्र.

प्र-वृत(√वृ)- -तः श. १,५,१,१४; २, ५,२,३०;३.८,१,१; -ते श. १,९,१,२९.

प्रवृत-होमीय- -ये शां. १८, ५.

प्रवृता(-तऽआ-)हुति- -तीः शां. १०,६^{२}‡; गो. २,२,१७^{२}.

प्र-व्रियमाग- -णे गो. १,५,२१.

प्र√वृज्, प्रवृणक्ति ऐ. ७, २६; शां. ८,३; श. १,२,२,७; ७,१, ११; ६,६,२,१; ७^{५};७,१,२,१०;११, ५,९,११; १४, १,३, १५; १७; प्रवृणक्ति श. ६,६,१,२२: ९,२, १,१८; तैआ. ५,१,७; ६,१^{२};२; ३^{२}; ११, ३; प्रवृञ्जन्ति तां. ७, ५,६; प्रवक्ष्यति श. १,३,३,१४; प्रवृणजानि शां. ५, ६; ७^{२}; १८, १०; श. ४,३,५,२०; ४,१, ७^{२}; गो. २, १, २४; २५^{२}; प्रवृणजाम शां. ५,७^{२}; श. १, ८, १, ३८; प्रावृणक् श. १, ३, ३, १४^{२}; प्रावृञ्जन् श. ७, १, २,६; १०; प्रवृञ्ज्याद् शां. ८,३^{२}; श. १,२, २,७; ३,३,१४; ७,१, ११; १४, २, २, ४५; का. २, २, १, ६; प्रवृञ्ज्यात् श.३,२,४,१३; ६,६, १,२२;४,१०; १२,५,२,३; १४, २,२,४४; ४६^{२}; ४७^{५}; तैआ. ५, ६,३^{२}; जै. १९; गो. २, २, ६; प्रवृञ्ज्युः शां. ८,७; प्रावार्क्षीः ऐ. ७,२६.

प्रवृज्यते शां. २,१; तै. २,१,३, २; ३,२,८,५; तैआ. ५, १०,२; १२, १^{६}; २^{४}; ३^{४}; प्रावृज्यत श. १४, १,१, १०^{२}; प्रवर्ग्य-,प्रवर्जन् गद्र.

प्र-वृक्त,क्ता- -क्तः श. १४, ३, २, २२-३०; तैआ. ५, ११, १; ४; -क्तम् श. ७, १, २, ६; -क्ताम् श. ७,१,२,१०.

प्र-वृजत्- -जत्सु शां. ८,७.

प्र-वृज्य तैआ. ५,७,८.

प्र-वृज्य- -ज्यः तैआ. ५,६,२.

प्र-वृज्यमान- -ने श. १४,१,३,१६.

प्र√वृत्,प्रवर्तते तै. २, ६, १०, ५; गो. १, २,९; प्रवर्तन्ते शां. १३, ५; ष. ५,८;१०; गो. १, २, ९; प्रावर्तत तैआ. ५,१,५; प्रावर्तन्त ऐ. ४, १७; तां. ४, १, २; जै. १६२.

प्रवर्तयति तै. १,१, ६,८; ष. ३, ६; ८; प्रवर्तयन्ति शां. ९, ३^{२}; तां. १३, ४, १३;९, २५; प्रवर्तयाञ्चकार श. १, ६,३,८; प्रावर्तयत् तां. १२, ६, ६; प्रवर्तयेयुः श. १,५,३,१७. प्रवर्तन-,प्रवर्त्यमान-,ना-, गद्र.

प्र-वृत्- -त् तां. १,१०,९; गो. २, २,१४; -ते तां.१,१०.९.

प्र-वृत्त- -त्तम् तां.७,७,१०; -त्तस्य शां. ५,१; गो. २,१, १९; -त्ताः सं. २; -त्तानि गो. २, २, १७; -त्तौ श. ५,४,३,२४;२६.

प्र√वृध्,प्रवर्धयति जैउ. २, १,२,९.

प्र-वृद्ध- -म् जैउ. २,१,२,९.

प्र√वृष्,प्रावर्षयन् श. १, ५, २, १८.

प्र√वृ(बृ)ह्,प्रवृहति श. ११, ५, ९, ७^{४};१२; प्रववृहुः गो. २,६,१३^{२}; प्रवृहस्व श. ३, २,४,२२; प्रावृहत जै. १७४^{२}; प्रावृहन्त श. ११,५,९,४; जै. १७४^{२}.

प्र-वृढ- -ढः जै.१७४^{२}. प्र-ब(व)र्हम् प्र√बृह् द्र.

‡ '-त्त' इति आन. मुपा. भ्रष्टः ।

CC-0. In Public Domain. Gurukul Kangri Collection, Haridwar

Digitized by Arya Samaj Foundation Chennai and eGangotri

प्र-वृह्य श. ३,८,५,८; जै. ४७;६३; १६६.

प्र√वे,प्रवयति शांआ. ४, ६; श. ५, ३,५,१५; प्रवयति श. ५, ३,५, १५.

प्र√वेप् प्रवेपयन्ति तै. २,४,४,३.

प्र-वेपान- -नाय तैआ. ३,१५,१.

प्रवोवाज- -जाः गो. १,५,२३[२].

प्र√व्यध्,प्रविध्यति श. ५,१,५,१३; १४[२]; प्रविध्यति श. ५, १, ५, १४; प्राविध्यत् श. ६,१,१,१२: प्रविध्येत् तै. ३, ७,१, ३; प्र··· विध्येत् गो. २, ३, ११; प्रऽइव विध्येत् शां. ११,५. प्रविद्ध- गद्र.

प्र-व्याध- -धः श. ५, १, ५, १३; -धाः श. ५, १,५, १३; -धान् श. ५,१,५, १३; १४; तै. १,३, ६,३.

प्र√व्रज्,प्र···व्रजति श. २, ४,१,६; का. १,४,२, ३;७; प्रव्रजन्ति श. १४, ७,२, २५; गो. १, ३,१२; प्रवव्राज शांआ.६,१९; श.९,४, ४,१७; ११,६,१, ३-७; १४,७, ३, २५; प्राव्राजीत् गो. १, १, ३३.

प्र-व्रजि(→त)ता- -ताः सा. २, ६, ११.

प्र-व्रजिष्यत्- -न् श. १४, ७,३,२.

प्र-व्राजिन्- -जिनः श. १४, ७,२, २५; -जिनाम् गो. १,२,४.

प्र√व्रश्च्,प्रवृश्चति तै. २,२,१,७; ष. ३,९; प्रावृश्चन् श. ६, ६,२,११.

प्र√व्ली,प्र···व्लीनाति तै. ३, ११, ८,८; गो.२,३,१८; प्र···अव्लीनात् श. १३, १, ८, १; प्रव्लीनीयात् गो. २, ३, १८.

प्राव्लीयत जै. २०८; प्राव्लीयन्त श.३,७,३,२; प्रव्लीयेरन् ऐ. ४, १९.

प्र-व्लय- -यात् ऐ. ४,१९.

प्र√शंस् , प्रशंसति, प्र···शंसति तां. ५, ५, १३; जै. १६५; प्रशंसन्ति श. ३, ५, १, ११; १४, ४, ३, २४: ६, ८, ९; तै. २, ४,३, १३; प्रशंसन्ति श. १, २,५,१६; का. २, २,३,१५; तै २.३, ५,४; तैआ. १०, ६२, १; तां. १३,३,१९[३]; ५, २७[३]; १४, ३,२०; जै. ८; प्रशशंस श. १४, ६, ३, २; जै. ६[४]; प्र···शशंस जैउ. ३, २, ४, १०; प्रशशंसतुः श. १४,६,२,१४; प्रशशंसुतुः श. १४,६,२, १४; प्रशंसिषः श. ३, ९,४,२४; तां. ८, १,३;५; प्र··· शंसिषम् ऐ. ४,३; शां. २५, ७[२]; तै. २,४, ३,१०; तां. ८, ६,६†; प्र···अशंसिषम् तै. २,५,५,७;३, ७,९,६; तां. ८,७,१; प्रप्र···अशंसिषम् तां. ८,६,५.

प्र-शंसा- -सा ऐआ. १, २, २; श. १४,४,३,७.

प्र-शस्त- -०स्तः श. ६, ४, २,९; तैआ. ४,५,२; -स्तम् शां. २२, ७; तै. १,४,२,२; तां. १२, ११, १४;१३,३,१९; -स्ताः ष.४,४[२].

प्र-शस्ति- -स्तये ऐ. ५,२१; -स्तिम् शां. २२, ९; -स्तिषु श. ५, १, ४,६.

प्र-शस्य जै. ६[२].

प्र√शम्,प्रशमन्तु शांआ. १२, ३.

प्र-शाम्- -न् श. ३,१,३,१०.

प्र-शास्(√शास्)- -शासा ऐ. २, ६; तै. ३,६,६,२.

प्र√शास्,प्रशास्ति श. १४, ७, २, २४:८,८,१; प्र···शाधि श. ११, ५, ५, ४; प्रशाध्वम् गो. १, १, २८.

प्र-शासन- -नम् श.१,५,१,२६;९, १,१४;४,२,३,११; -ने श. १४, ६,८,९[५].

प्र-शास्तृ- -०स्तः ऐ. ५, ३४; शां. १७,७; श. ४, ६,६,६; गो. २, ५, ४; -स्ता ऐ. ६, १४; शां. २८,५; तै. ३, १२,९,४; -स्त्रा श. ११, ५,५,९; -स्त्रोः श. ५, ४,३,५[२]; तै. १,७,९,१.

प्र-शिष्टि- -म् तै. २,४,६,१२.

प्र-शिस्- -शिषम् तै. ३,७,५,११; -शिषा श. ५,४,३,५[२]; तै.१,७. ९,१; गो. २,१,२.

प्र√शिष्,प्रशिंष्यात् ऐ. ७,१.

प्र-शीत(√श्यै)- -तम् श. ९, १, २, २६; -तेन श. ९,१,२,२६.

प्र-शुक्रीय(←प्र शुक-)- -यम् शां. २७,२; -यस्य शां. २२,९.

प्रशीर्ण-,शीर्यं√शॄ द्र.

प्र√शुम्भ्,प्र···शुम्भन्ते शां.२१,२.

प्र√शॄ,प्र···शीर्यते जै. १६४.

प्र-शी(र्ण→)र्णा- -र्णा श. ५, ३,२, ५[३].

प्र-शीर्य श. १,८,१,१३;३९.

प्रश्न(√प्रच्छ्)- -श्नः ऐ. ५, १४; -श्नम् ऐ. ३,२८; तै. २, १, ६, २; जै. १८०; गो. १, १, ३१[२]; ३२[३]; -श्नाः गो. १, १, २४[२]; -श्नान् श. ११, ४,१,९; १४,९, १,५; तै. ३,१०, ९,३; ४,६,२, १; गो. १,२,१३[२]; ३,८[२]; -श्नाभ्याम् श. १४,६,८,२; -श्नैः गो. १,१,३०; -श्नौ श. १४, ६, ८, १.

प्रश्न-विवाक- -म् तै. ३,४,६,१.

प्रश्निन्- -नम् तै. ३,४,६,१.

प्र√श्रु,प्रप्र···श्रृण्वे ऐ. १, १७; श. ६, ८, १, १४; प्र···अश्रृण्वन् तैआ. ३,१५,२.

प्र√श्वस्,प्रश्वसिति ऐआ. २, १, ८; प्राश्वसन् जैउ. ४,११,१,२.

प्रश्वासयति श. १३,२,७,१२.

प्र-श्वसितव्य- -म् तैआ. ७, ११,२.

† 'प्रप्र···शंसिषम्' इति ऋ. ६, ४८,१ ।

Digitized by Arya Samaj Foundation Chennai and eGangotri

प्रष्टि(√प्र१अस्)- -ष्टिभिः श.१३,३,३,९; तै. ३,८,२१,३; -ष्टीन् ऐ. ८,२२; -ष्ट्यौ तै. १,५,१२,५.

प्रष्टि-वाहन- -नः ऐआ. ३, १, १; शांआ. ७,२;४; श. ५, २,४,९.

प्रष्टि-वाहिन्- -हिनम् तै.१,३,६,४; ७, ९, १; -हिना तां. १६, १३, १२; -ही तै. १, ३,६,४; ७,१, ५;९,१.

प्र√सज्,प्रसजति श. ४, २, ५, १३; ५,३,२,२;४; प्रसुजति श. १,७, ४,१२; ५,३,२, २;४; प्रसजानि शां. ३, ४ϕ; प्रसुजाम श. ३, ८, २, २०; ३, १०; प्रसजेत् श. १,७,३,२१;४,१२.

प्र√सद्,प्रसीदामि तां. १,३,४.
प्रसादयति श. ५,२,१,८; प्रासीषदत् श. २, ५,२, २९; का. १, ५,१,२६.

प्र-सुद्य श. ६,८,२,६.

प्र-सन्न- -न्नः श. ५, १,१, १६; ६, ८,२,६.
प्रसन्ना(-न्नऽआ-)त्मन्- -त्मानः तैआ. २,२०,१.

प्र-सादुँ- -दात् तैआ. १०,१०,१.

प्र-सादयिष्युत्- -न् श. ३,८, २,२; ५,२,१,८.

प्र-साद्य सा. १,५,८.

प्र-सीदत्- -दन् ऐ. ३,३५; तां. ८, ७,५.

प्र-सप्तुा- -प्तः तै. २,७,१२,४.

प्र-सरत्(√सृ)- -न् जैउ. ३,६,१,३.

प्र-सर्पण(सृप्)- -म् जै. १९०.

प्र-सर्पत्- -न् गो. २,२,१९.

प्रसलवि शां. १०,३$; श. २, ६, १, १५^{३};४१^{४};२.१५^{४};७,५,१, ३७^{३}; १४,१,३,३२; का. १, ६,१,११; २७^{२};२,७^{२}.

प्र-सवु(√१सू)- -वः श.५,१,५,२६^{२}; २,२,५-७;३,५,१६;९,२,३,२१; १३, ४,२, १२; तै. १,५,१, ३; ३,१;३,२,५; ६,६; ३,२, २,१; -वम् तै. २, ४,३,११; ३,१,१, ८;२,८; तां. २४, १५,२;३;२५, ६,२^{२};९,२^{२}; १७, २^{२}; -वस्य ऐ. २,३८; श. ११,२, १,३; -वात् शां. ६, १३; गो. २, १, १; -वानाम् ऐ. १,१६;३०; ७,१६; शां. ५,२; तै. १, ७, ४, २; गो. २, २,६; -वाय ऐ. १, ८^{२}; शां. ६,१४; श. १, ५,१, १५; ७,४, ८;१४^{२};२१; २,३,१,३७;३८;३, ५,३,१०; १२; ४,६,६,७; ८;५, १,१,४; १५^{२};५, १६^{२}; ९,३,३, ८; तै. २, ७,२,१; ३,१; १५,१; -वे ऐ. ८, ७^{३}; शां. ६, १४; श. १,१,२,१७;३,६; २,२,१; ४,४; ३,१,२३; २४;७, ४, १३; ३,२, ४,१२;५,४,४;६,१, ४;७,१,१: ४,३;९,४,३; ४,६, ६,६; ५,१, ४,४^{२};२, २, १३; ४,१७; ६,३, १,३८;४,१,१; ९,२,३, १२^{२};३, ४,१७;१४,१,२,७; २,१,६; का. २,१, २,१३^{२}; ३,३^{२}; २,१,१;२, ३^{२}; तै. १,३,५,२; ६, १^{२}; ८,२; ७,१,९; ९,३; २,६,५,२^{२};३; ७, १३,५; ३,२,४,५;६,३; ८,१;९, १;८, ३,२; तैआ. ३,१०,१; ४, २,१;८,१;५,२,५; ७,१; तां. १, ८,१; जै. ९; १३९; मं. १, ६, १८; गो. २, १,२;१०; -वेन श. १,८, ३, १^{२}-४^{२}; ५, ४, ३,८^{२}; १३,४,२,१२; तै. १,८,१,१.

प्र-सवितृ- -ता शां. ६,१४; श. १, १,२,१७;३,६; २, ४,४; ५, १, १५;७,१,४; ४,८^{२};१४^{४}; २१;२, ३,४,३९;५, १,१०; ४,५; ३,३, २,१०;५, ३,१०; ७,१, ११^{२};८, ४,१३;९,१, २०; ३,१४; ४,३; ४,६,६,७;८; ५,१, १,४^{२};१५^{४}; ५,१६^{४};३,१. ७^{२}; ३,२;५, ८;४, ५,६;५,४,३०; ६,५,४,११;१३, ४,२,६;१४,१,३, १३^{२}; का. १, ४,१,२८; ३,८;५,३,५; २,१,२, १३;३,३; २,२, ३; तै. ३, १०, १,२;९,७;१०,३; तैआ. २, ११, १; जै. १६१; जैउ. ३, ४,४,३; -त्रा श. ५, ४, ५, २; -त्रे श. १३,४,२,६; तै. ३,८,१२,१.

प्रसव्य- -व्याः शां. १०,२.

प्र√सह्, प्र···सहते जै. १८०; प्रससाहिषे तै. २, ६,९,१; ३,५, ७,४.

प्र-सह्य-साहिन्- -ने तैआ.१,३१,६.

प्र-सह्वन्- -ने तां. २१, १४,१८.

प्रसाद-, प्रसादयिष्यत्-, प्रसाद्य, प्र√सद् द्र.

प्र-साधन- -नः ऐ. ३, ११; -नम् तै. ३,११,६,३.

प्र-सासन्- -म जैउ.१,४,१,४.

प्र-सामि श. ३, ९,१,९; जैउ. १,४, १,४.

प्र-सारण(√सृ)- -णम् तै. ३,११,७, २; गो. १,१,२६.

प्र-सार्य तैआ. ४,३५,१.

प्र√सिञ्च्,प्र···सिषेच का. १, १, १, ३;२,४,११; प्रासिञ्चत् श. २,१, १,५^{२};२,४,१५; प्रासिञ्चन् का.१, १,१,३.
प्रसिच्यते तैआ. १, ३०,१; प्रासिच्येत श. १४,२,२,५४.

प्र-सिच्य शांआ. ४,७.

प्र-सिति(√सि)- -तिः तै. ३,७,१३, ४; तैआ. ४, २०, ३; -तिम् ऐ. १,१९; शां. ८,४; श. १, २,१, १९;२१; ७, ४,१, ३३; का. २, १,४,१८;१९; तै. ३, २, ६, ४;

ϕ'प्रसृजानि' 'प्रव्रणजानि' इति पाठान्तरे । 'प्रवृहाजानि' इति आ.मुपा. चिन्त्यः । †=ऋ.५,६०,१;मैसं.४,१४,११; इत्यत्र 'प्र-सत्त-' इति मुपा.। =अ. ७,५०,३; इत्यत्र च 'प्र-सक्त-' इति मुपा. द्र.। $ 'प्रसवि-' इति भ्रष्टो मुपा.।

CC-0. In Public Domain. Gurukul Kangri Collection, Haridwar

Digitized by Arya Samaj Foundation Chennai and eGangotri

–त्यै श. १, ९,२,२०; तै. ३,३, ९,९.

प्र√सिध्,प्रासेधत् तां. १४, ३,१३.

प्र√सीव्,प्रसीव्यति श. ३,५,३,२५; ६,१,२५.

प्र√२सु,प्रसौति शां. ६, १४; श. १, ५,२,१;७,४, १४; ८,३, १०;२, ५,२, ३०; ६, १,२३; ३, ४,४, १०;७,१,११; ८,१, १; ५,१,१, १५;५,१६; ६,७,२,४; ९,३,४, १;१३,१,२, ४;६, २,९; १४,१, ३,१३; तै. ३, २,३,८; ८, ४,१; तैआ. ७,८,१.

प्र-सुत,ता– -तः ऐ. ४, २४; श. १, ६,३,६; ५,४,५,३; ५,४,७; ६, ६,४, १४; १०, २,५,१५; १६; १४,५,१,३; तां. १०, ३,९;२५, ५,१;२; –ता तै.३,१०,१,२; –ते शां. ७,३; २८,४; श. ३, ८,२, २७;३,२९; ४,१, २,६; ७;५,७, ६; १२,६, १,२; १४,३, १,२९; ष. ३,१; –तेन तै. ३, १२, ९, ७; तां. २५,१८,५.

प्र-सुन्वान– -नाय तां. ११,५,१.

प्र√सुल्,प्रसुलामि तै. ३,९,७,५†.

प्र√१सू, प्र···सुवते तै. २, ७,१७, १; प्रसुवति गो. २, ५, ८; प्रसुवन्ति श. ५, २, २, ४; प्रस्वन्ति शां. १९,५; प्रसुवामसि तैआ. २,४,१^{२}; प्रसुवात् श.१३, ४, २,६; १२; प्रसुवाति श. ६, ३,१,१५; प्रसुवाति तै. ३,१,१, ९; प्रसुवान् श. ५, ३, ३, २; प्रसुव श. १,७,४,८;१४^{२}; ५,१, १,४;१४^{२}–१६^{२}; ५, १६^{२}; ६,३, १,१९^{४}; ९,५,१,५३^{२}; मं. १, १, १^{२}; प्र···सुव जैउ. ४, ३, १, ३; प्रासुवत् श. १, ७,४,८; १४;५, १,१,४; ५,१६; गो. २, २, १०; १४; प्रसूयात् शां.६,१२‖;प्रासावीत् श. ६, ७, २, ४. प्रसव-, प्रसवितृ- गद्र.

प्र-सुवत्– -न् तै. २, ६, १८, ४;८, ६,१.

१प्र-सूत,ता– -तः ऐ. २,३८; श.२, ४,२,११;६,१,२३; ३,४,४,१०; ८,१,१; ५,२,२,४;७,२,१, १५; का. १,५,१, २७; ६,१, १५; तै. १,७, ६,६;७; ९,३; ३,७,६,२; जैउ. ३,४,४,३;६; मं. २, ४,६; गो. २,१,२; –तम् शां. ६, १२; श. ४,१, ४,५;६, ६,८; गो. १, २,१०; –तस्य ऐ. ७,२०; –ताः शां. १७,७; श. ६, ३, १, १४; १२, ८,३, २९; तै. १,६, २,६: ७;२,८, ७,३; जैउ. ३, ४,४,३; गो. २, ५, ४; –तात् शांआ. ३, २; –तान् श. १३, ६,२,९; –ते तै. ३, ३,७, ६; –तौ श. २,५, २,३०.

१प्र-सूति– -त्यै तै. १, ७, ४, २; ८, ३,४; ६,३; ३, २, १, ४;२, १; ४, ५; ६,३; ८,१; ९, १;८; ३,८,१०;८,३,२; तैआ. ३,९,२; ५,२,१;५; ७,१; गो. २, १, ४.

प्र√२सू,प्रसूयन्ते ष. ५,११.

प्र-सू– -सुवः तै. १, ६, ३,२; –सूः श. २, ५,१, १८; –स्वः श. २, ५,१,१८^{२}; का. १,४,३,१५^{२}.

२प्र-सू(त→)ता– -ता तैआ.१०,१,१

२प्र-सूति– -तिः तै. ३, १२, ९,२; तैआ. १०,१,१‡; –त्यै तै. १,७, ३,५.

प्र√सृ,प्र···सस्रे शां. २६, ८; १५; प्र···सिसृतम् शां. १८, १३; तै. २,७,१५,६;८,६,७. प्रसारयति तै. १, ६, ४,२; प्र···सारयति श. ८, १, ४, १०^{२}; प्र···सारयति श. ८,१,४,७;१०; प्रसारयन्ति जै. १६४; प्रसारय तै. ३,१०,४,३^{२}; प्र···सारय श. ८,१,४,८; प्रासारयत् तै. १, ६, ४,२; प्रासारि श. १, १, ४, ८; का. २,१,३,१३. प्रसरत्-, प्रसारण-,प्रसार्य- गद्र.

प्र-सृत,ता– -तः तै. १, ६, ४, २· तैआ. २,१,१; –ताः जैउ. १,१, २,७; गो. १,५, २४; –तान् श. १३,४, १,५; –ताम् श. ३, २, २,२७^{२};२९^{२};–तेन तैआ.२,१,१.

प्रसृत-च्छन्दस्– -न्दाः ष. ३, ७.

प्रसृत-मात्र– -म् श.४,५,१०,७.

प्र-सृति– -त्या तैआ. २,१,१.

प्र√सृज्, प्रसृजति श. ६, ४,४, २२; ७, २,२, २१; ३,२, ११; १९; प्रसृजतः श. १३, ४, २, १५; प्र···सृजन्ति तै. ३, ८, १९, २; तां. २१, ४, १३; १४, ७; ८^{४}; प्रसृजत श. १३, ४, २,१५; प्रसृजानि शां. १०, ४; प्र···असृक्षत तां. १३,१,८. प्रसृज्यन्ते ऐआ. १, ३,५. प्रसिसृक्षाणि शां. २७,१.

प्र√सृप्, प्रसर्पति ऐ. २, ३६; ऐआ. ५,१,३; गो. २,२,१९; प्रसर्पन्ति तां. १८,२,९; ९,४; प्र···सर्पन्ति जै. १२; प्रासर्पत् तां. १६, १,१; प्रसर्पेत् श. ५, ४, ५, ४^{२}; ५^{२}; प्रसर्पेयुः तां. ५, ६,७. प्रसर्पण-, प्रसर्पत्- गद्र.

प्र-सृप्त– -प्तः गो. २,२,१९.

प्र-सृप्य तां. ५,६,७; गो. २,२,१९.

प्र-स्वप्स्यत्– -न् शां १३, १ϕ; गो. २,२,१८;१९.

प्र√स्कन्द्, प्रस्कन्दन्ति तै. ३, २,५, ११; ६,४; प्रचस्कन्द श. १, ७, ४,३; प्रास्कन्दत् श. ४, २, १,

† 'प्र-तिलामि' इति =य. २३, २४। ‖ '-सु-' इति L. -सुपा. चिन्त्यः। ‡ '-तीः-' इति सुपा।
ϕ 'प्रसृप्स्यन्' इति आन. सुपा.। उभयविधापि रूपसिद्धिः। अमागमस्य (पा. ६,१,५९) वैकल्पिकत्वात्।

Digitized by Arya Samaj Foundation Chennai and eGangotri

११; प्र···अस्कन्दन् श. ९,१,१,६.

प्रस्कन्दयति श. ४,३,५,२१.

प्र-स्कुन्दत्- -न् तां. १४,५,१५.

प्रस्कुन्द्य श. ४,५,१०,७.

प्र-स्तब्ध(√स्तम्भ्)- -ब्धम् श १४, ९,३,९.

प्र-स्तर(√स्तॄ)- -रः ऐ. २, ३; श. १,३,३,१२; ४,१०[२]; ८,१, ४४: ३,११;१४;१६;२५;९,२,१४; ३, ४,१,१७[२];१८;३,१९; ६,३, १४; तै. ३,३,६,७; ८;९, २;३;७,६, ८; तां. ६,७, १७; १९; गो. २, १,२; -रम् ऐ. ३, ३७; श. १, ३,३,५; १२[२]; ४,११;८, ३,११; १६; २,५,१, १८[२]; ६,१, १४[२]; १६; ४५;३,४,३, २२;६,३,१०; १४; ११, ४, १, १४[२]; का. १, ४, ३, १५; ६, १, ११[२]; ३०; तै. १, ६, ८, ८; ३, ३, ६, ६; ८; १०;९,२;५[२]; तां. ६,७,१६; १८; १९; २१; गो. १, ३, ९[२]; -रस्य श. १,९,२,१४[२];१५;१६; -रे ऐ. १,२६; श.१,८,१,४४[२]; ३,४,३,१९[२]; -रेण श. १,९,२, १४;१५; ९,५, १, ४८; तां. ६, ७,१८[२]; -रौ श. २, ५,२, ४२; का. १,५,१,३७[२].

प्रस्तर-भाजन- -म् श.२,६,१, १५; का. १,६,१,११.

प्रस्तरे-ष्ठ(√स्था)- -ष्ठाः श. १,८, ३,२५.

प्र-स्ती(र्ण→)र्णा- -र्णाः श. १, ५, ३,१२.

प्र-स्तीर्य श. १२,५,२,७.

प्रस्ताव-प्र√स्तु द्र.

प्र√स्तु, प्रस्तौति ऐ. ५, २३; ऐआ. २,३,४; शां. १७, ७; श. १४, ४,१,३०; तै. २, २,६,२; तां.४, ९,९; ६,८,५; ६[२]; ७[२]; ९, २२; ७,७,१;२;९; ८,३,६; ४,५; ९, १,६; १०, ९, १; १२, २; १२, ११, २०; १५, १०, ७;८; जै. १९;३१[६]; १०५; १०६[४]; १०७; १७९; जैउ. १,४,३,२; २,१,२, ९; ४, ७,१,४; २,२; १२; गो. २,५,४; प्र···स्तौति तां. १८,९, ११; प्र···स्तवते श. ३, ५, ३, २३; तै. २, ४,३, ४; प्र···स्तौमि श. १०, ४, १, ९; प्रास्तुवत तै. १,५,१०,२;३; प्रस्तुयात् श. ४, ६,९, १७; १४, ४,१, ३०; जै. ६२[२]; प्रास्तावीत् गो. १, ३, ४.

प्र-स्ताव- -वः ऐ. ३,२३; तां. १२, १०,७; जैउ. १,३,२,४; ५,१,२; १०,१,२; ११,१, ३; ५;९; १०; २,१; १२,१,३[२]; २,१; ३;५; ६; ८;९;१७,२,८; १८, ३,९; ४,५; ३,७,१, ९; ष. ३, १[२]; गो. २, ३,२०; -वम् तां. १२, १०, ७; जैउ. १,३,१,६;२,७; ३,१;३;५; ६,२,७;१२, २,७; -वाः स. २; -वेन जैउ. १,४, ३,३; १०, १, ४; गो. १,५,२४.

प्रस्ताव-प्रतिहार- -रान् जै.१२५.

प्र-स्तुत- -तः तै. ३, १०, १, २; -तम् तै.३,१०,९,७;१०,२; -ते जै. २६[२];२७[३];११०.

प्र-स्तुत्य तै. ३,६,११, ३; तां. १२, १०,७;१३,४,११.

प्र-स्तुवत्- -न् जैउ. १,४,३,२.

प्र-स्तूयमान- -ने तां. ७,७,१५.

प्र-स्तोतृ- -ऽतः तैआ. ४, ४, १; जैउ. ३,४,२, ३;६; -ता ऐ. ५, ३४; शां. १७,७[३]; श. ४, २,५, ३;१४,४,१,३०; तै. ३, ९,२०, १;१२,९,३; तैआ. ५,९,४; तां. ६,७, १३; ७,७,९; १८,९,११[२]; २५,४,५:१८,४; जै. २०३; गो. १, ५, २४; २,५, ४[३]; -तारम् ऐआ. २, १,५: श. १२, १, १, ६; गा. १,४,६; -तुः ऐ. ७, १; तां. १८, ९,११; गो. १, ३,१८; -त्रे श. ४,३,४,२२;५,४,५,२२.

प्र-स्तोतृ-प्रति-हर्तृ- -र्तारौ तां.२५, १५,३; -र्तृभ्याम् तै. १,८,२,३.

प्र-स्तोक- -कौ आ. १,१४४.

प्र-स्तोभ- -भः ऐआ. ५,२,२; -भौ आ. १,४७५.

प्र√स्था, प्रतिष्ठति श. ३, ८,३, १७; प्रतिष्ठन्ति तै. १, ३,३, ७; प्रतिष्ठामि गो.२,३,५‡; प्रस्थास्यमि श. १,७,४,१९;२१;२,५,२,४१; ६, १,४४; गो.२,१,४; प्रस्थास्यामः शां. ६, १२; का. १, ५,१, ३६; ६, १,२९; प्रतिष्ठ श. १, ७,४, २२; प्रतिष्ठत तैआ. ६, ५, १; प्र···अस्थात् ऐ. ५, १६; शां. २६,१५; तै. २, ४, ३, १३; प्र···अस्थुः ऐ. ४,११.

प्र-स्थाय शां. २८,६.

प्र-स्थावत्(मतुप्)- -त् श. ७,२,२, ११.

प्र-स्थित- -तम् श. ३, ८, २,२७[२]; ३,२९[२];५, १,३, १४; -तस्य ऐ. २,१०[२]; तै. २, ८,७, १०; -ताः तै. २,६,११,१०; -तान् श. ४, २,१,२३; ४,४, ३,९; -तानाम् ऐ. ६, १०-१२; शां. १३, ६; १४,४; १५,१; १६,१; २९,२; गो. २, २, २०-२२; -तेषु शां. ३०,११.

प्रस्थित-याज्या- -ज्यानाम् ऐ.५, १०; गो. २,६,१०.

प्र√स्ना, प्रस्नाति तां. ५,८,५;१४,५, १७; प्रस्नान्ति श. १२, २,१,१; २;४; तां. ५,८,५;९,४,१२;१४, ५,१७; प्रस्नायेयुः† गो.१,५,२[५];

‡ 'प्रतिष्ठीसि' इति सिसाधयिषन् G. चिन्त्यः। 'प्रतितिष्ठामि' इति पा. -सुकल्पः। † '-स्ना-' इति कालि. मुपा. भ्रष्टः।

CC-0. In Public Domain. Gurukul Kangri Collection, Haridwar

Digitized by Arya Samaj Foundation Chennai and eGangotri

प्रस्नायुः श. १२,२,१,१.

प्र-स्नाय श. १२,२,१, ५; जै. ५५.

प्र-स्नेय- -यः श. १२,२,१, २[२];४[३]; गो. १,५, २[५]; -ये श. १२, २, १,४; गो. १,५,२.

प्र√स्नु, प्रास्नुताम् जै. २०१.

प्र-स्पष्ट(√स्पश्)- -ष्टः जै. १६८; -ष्टात् जै. १६८[२]†.

प्र√स्फुर,प्रास्फुरत् तां. ६,९,२२.

प्र√स्यन्द्,प्रसिस्यन्द श. ४,१,५,६; प्रास्यन्दन्त गो. १,१,२.

प्र-स्यन्दिन्- -न्दि श.१४,६,९,३१.

प्र-स्रंस- -सात् ऐ. ५,१५.

प्र√स्रु,प्रस्रवन्ति तै. ३,७,४,१. प्रस्रावयते श. ४, २, ४, १८; प्रस्रावयति श. ४, २, ४, २२; प्रस्रावयन्ति शां. २,२; प्रस्रावयेत श. ४,२,४,७; १४, १, १, ३३; प्र···स्रावयेत श. ४, २, ४,८.

प्र-स्रावयमाण- -णः तां. ८, ७,४.

प्र√स्वप्,प्रस्वपिति, प्रस्वपिति श. १४, ७, १, १०; प्रस्वपेत् सा. ३, ४, २; ३; प्रस्वप्यात् ऐ. ८, २८.

प्रस्वर्च्(प्रऽसु√अर्च्), प्र···सु···अर्चत् तै. २,५,८,१.

प्र√हन्,प्रहन्ति श. १, १, ४, २१; का. २,१,३,२२; तै. ३, ८, ४, १; प्रघ्नन्ति श. ३, ८, १, १५; ४,६,८,७; प्र···जघान का. १,१, २,१०; जै. १५१[३]; प्राहन् जै. ५३; प्राघ्नन् जै. १७२; २०८.

प्रहरणतस्-, प्रहरिष्यत्-, प्रहर्तुम्- प्र√हृ द्र.

प्र-हर्षयत्(√हृष्)- -यन् शां.१५,२; -यन्तः शां. १५,२.

प्र-हस्तक- -म् शांआ. २,५.

प्र√१हा, प्रजहति श. ४, ६, ८, ६; ११;१६; प्रजहौ जैउ. ३, ६, ३, ३; प्रजिहीत श. १, ७,४, १२; प्रहासीत् तै. १,२,१,२७; २,५, ८,७; प्रहासीः ऐआ. २,७,१.

प्र-जहित- -तानि तां. ९,१०,१.

प्र-हा- -म् तां. १६, १४, २; २०, ११,४.

प्र-हीण- -णानि जैउ. १,८,१,५.

प्र√हि, प्रजिघ्यति ऐ. ८, २८[५]; प्रहिणोति श. ३, २,४,१०;२१; तै. १,६,७,२; ८,३,४; प्राजिघाय शांआ. ३,१‡; तै. ३, १०, ९,३; प्रजिघ्यतुः ऐ. ८, २८[५]; प्राजिघ्युः ऐ. ६, ३४; शां ३०,५; प्रहिणुतात् तैआ. ६,१,४; प्रहिणवाम श. ३,२,४,३; प्राहिणोत् तै. २, २,१०,१; प्राहिण्वन् श. ३, २, ४,३; १०;२१; तै. १, ६, ७,२; २,२,७,३; ११,५; तां. ८.४,१[३]; जै. १३६; प्रहिणुयात् शांआ. ४, ३; प्राहैषीत् श. ३, २, ४, १५; तै. ३,१०,९,३.

प्र-हित,ता- -तः श. ५, ३,१,११; तैआ. ४, २९, १; -ताम् ऐआ. २,१,५[२]; श. ३,२,४, १५; -तौ आ.जैआ.१,९८;२८३.प्रहेय-अद्र.

प्रहितु- -तोः आ. १, ३८२[२]; जैआ. १,२३०; ३८२.

प्र√हु, प्रजुह्वति श. ९, २, ३, ३९; प्र···जुह्वति श. १४, ४, ३, ३; प्र···जुहुरे श. ९,२,३,३९.

प्र-हुत- -म् श. १४,४,३,३.

प्र√हृ→भृ,प्रहरति ऐ.२,१;३५;३,७; ४,१;शां.१४,२;श.१४,३,१,२२; तै. ३, ३,९, ५[२]; प्रहरति श.१, २,४,१५[२];१६; १७;१९;५, २२; ३,५,१,३२;६,४,१०; ७,१,२६; ९,४,१८; ४,३, ३, ४;५; ६,७, २,१३-१६; ७, ३,२, ६;७; ९, १,२,११; का. २, २, २,८-११; ३,२१; तै. १,७,६,७; २, १,५, ११; ३,३,२,१;५; ९,६; ११,३; ७,२, ७; तैआ. १, २६, ६; तां. ७,५,१३; ८,५,३; १९, १८,३; जै. ७५; ८१; ष. ३, ८[४]; ११[४]; ४,४; गो. २, ३, ३; प्रहरन्ति ऐ. २,३; तै. ३, ३, २, ५; तां. १२,१०,१६; ष. ४,४; प्रहरामि श. १,२,५,२२; ३, ९, ४, १७; १८; का. २,२,३,२१; तै. २,१, ५,११; प्रजहार श. ४, ३, ३,५; प्रजहार श. १, २,४, १; ६, ४, १; ४, १, ३, १; का. २, २, २, १; ५; प्रजह्रुः ऐ. १, २८; प्रहर्तास्मि ऐ. २, १६; प्रहरिष्यामि श. ५, ५,५, २; प्रहर ऐ. ३,२०; शां. १५, २; श. २, ५, ४,६; का. १, ५,३,६; तैआ. ४, २८, १; तां. १५, ५, २०; प्रहरामा३ तां. १२,१०,१५; प्रहराव श. ५,२,४, ११; प्राहरत् ऐ. २, १६;४,१;२; श. १, २,४, १;६; का. २,२, २,१; तै. १, ७,६,६; तां. ८,१,२; ५,२[२]; ८,९;१४,४, ५; जै. ५०; प्राहरन् ऐ. २, ३१; श. ७, ३, २,५; जै. ८१; प्राहरम् श. १, ६, ४, ४; प्रहरेत् तै. ३, ३, २, ५; ७, २, ७; जै. १४५; प्राहार्षीत् श. ३, ७, १,१७; १८; प्रहार्षीः श. १, ६, ३,१७;५,५,५,३; ४;५; तां.२०, १५,६[२]; जै. १४८[३].

प्रह्रियेत तै. ३,७,२,६.

प्राजिहीर्षत् श. ५,५,५,१.

प्र-हरणतस्(:) ष. ३,३-५.

प्र-हरिष्यत्- -न् श. ३, ९,४, १७; ९,२,२,१.

प्र-हर्तुम् शां. ३,६;१५,२; जै. ६६.

प्र-हार्य- -र्ये श.११,८,२,१.

प्र-हृत- -तः ऐ. ३, ८; श. १, २, ४,१;३,७,२,२; ११, ८,२, १[४]; का. २,२,२,१; गो. २,३,५.

† '-ष्टान्' इति स्यात् C. । ‡ '-प्रजिगाय?' इति मुपा. भ्रष्टः । तु. कौषीतक्युपनिषत् १,१ ।

Digitized by Arya Samaj Foundation Chennai and eGangotri

प्र-हूत्य तै. १,६, ३,१०;३,२,४,२; तां. ८,१,२.

प्र-ह्रियमाण- -णाय ऐ. १,१६; शां ८,१;९,२; श. ३,४,१. २३;५, २, २; ६,३, ९^{२}; ९,२, ३,१; -णेभ्यः श. ७,३,२,५;७.

प्र-हेति(√हन्)- -तयः श. ८, ६,१, १५^{२};१६^{३};१७^{२}-२०^{२};२१.

प्र-हेय(√हि)- -यः श. ५, ३, १, ११.

प्र-होषिन्(√हु)- -षिणः जै. १९८.

प्र-ह्राद(√ह्रा[=ह्ला]द्)- -दः तै. १, ५,९,१;१०,७. =प्रह्लाद-

प्रह्लादीय- -यान् शांआ. ५,१.

प्र-ह्व(√ह्वृ)- -ह्वः ऐ. ३,९.

प्र√ह्वे,प्र···हुवे तै. २, ४,५,७; प्र··· हवामहे तैं. ३,१,३,२.

√प्रा,पप्रौ तै. २, ८,८, २; अप्राः ऐ. ३,२२;४,२९.

प्राकर्ष(←प्रकर्ष)- -म् आ.जैआ. १, २४३;२७३;३१३.

प्राकाश(←प्र-काश)- -शौ श. ५, ४,५,२२; तां. १८,९,१०.

प्रा(प्रऽआ)√कृ,प्र···आकरोति तै. ३, २,१,४.

प्राकृत(←प्रकृति)- -तः श. ११,२, ५,१; -तानि श. १,१,२,७.

प्राक्रीडित- -तः गो. १,१,१२.

प्रागाथ- -थान् शां. १८,३.

प्राची-,प्राच्य, प्राञ्च्- द्र.

प्राज्(प्र√अज्),प्राजति श. ३, ३,४, ९^{२}; १०^{२}; प्राजेत् श. १, ४, ४, १५.

प्राज्यन्ते तां. ७,२,६.

प्राजमान- -नः ऐ. ४,९.

प्राजापत्य,त्या(←प्रजापति)- -त्यः ऐ. १, २१; ८, १४; १९; शां. २५, १०; शांआ. १,१; श. ४, ६,१, ३;६,२,१,३९;२,५; १०; ११^{२}; १२^{२}; १५; ५,३,९; ११, १,६, १४;१६;८, ३,१^{२}; १३, १,१,१; २,३;९;२,२,१५; ६,८; ३,३,४; तै. १,१,५,५; २,५,३; ३,७,५; ८,२,३; २,२,५,३; ७,१, ३;३, २, २,१; ३,२,१; ७,२^{२}; ८,९^{२}; ७, १,२; २,१; ८, २,१; ३,६; ४,२; ७,३; ८,४; २२,३; ९,४, ५;८,२;१६,१; तैआ. १, १३,३; २६,४;५,३,५; १०, ६३,१; तां. १,२,४; ६,४,१^{२}; ५,३; ६^{२};१८; १८,६, ९; ९, ११^{२}; जैउ. ३,६, २,३; ७, ३, २; आ. १; सा. १, १,१४;३,९,८; गो. २, ३, १८; -त्यम् ऐ. ४,२६; ६,२०; ऐआ. १,२,२; शां. २३, २;४;६^{२}; ८^{२}; २५,११; १५; शांआ. १,१; २, १^{२};१७; श. १,४,५,१२; ६,३, २७; ४, ५, ९,२; ६,३, ३; ६, २, २, १; २; २१; २३^{३}; १०, ४,४,४; ६, ५, ८; ११, ५, ४, १; १२, ३,५,१; ४,२,१;१३,१, ८,२;३,४,१; ४,४,१; ५,२,२३; ३,७; १४,७,२,५; तै. १, २,५, ३;४,८,६; २,१,४, ६; ३,३,७, ३;९, ११, १; १६,१; २२,४; तैआ. १०, ६३, १; तां. ४, ८, ७;१५;७,८,३^{२}; ८,५,१४; ११, ४,८; २१, १४, १९; जै. ३४; ३७;१६१; आ. १, १६५; ३९१; ४५९; ४७०^{२}; जैआ. १, ३५५; ४५९;२,२,६;१२, १५;२४,१९; ष. २,१; गो. १,२,२०; ५,२२; ३, १९; २, २, २३; -त्यया ऐ. ७,५; तै. १,३, १०,१०^{२}; ८,५, ५; ३,७, २, १; -त्यस्य श. ६, २, २, ३६; आ. १;२, १५, ७; सा. २, ८,३; दै. ३, २२; -त्या शां. ६,१; तै. २, १,२,२; तैआ. ४,४१, ३;६; ष. २, १^{२}; -त्याः श. १,२,४,८; ५,१; ४,१, ३४; ५,३,२; ४,६; ७,२, २२; ९,२, ३४; २,१,१,८;२, १३; २,२,८; ४,३,२; ३,२,१,१८;४,४, ३;५, ४,२;६,१,८; ४, २,४,११;५,१, १, १;३, ८-१०; १२; ६,२,१, २७^{२};३३^{२}; ६,२,११; ३,२;८,१, १;७,४, २,३३; ८,१,३, २^{२};९, २,३,८;५,१,१२; ११,१,८,१;४, १,११;५,९,३; १२,२,२,९;१३, ६,२,८^{२};८,१,५;२,१; १४,४,१, १;२,१; का. १,१,१,६;२,९;२,२, ६;३,२,२; ६,४,२; २, २,२,६; ३,१; तै. १,३,३,२; ३,९,९,३; तैआ. १,२६,४; तां. ६, ५,१८; ११,४,२;१५, १०,१; जै. १४४; आ. २, ४, १०; जैआ. २, १४, १०; दै. २, ९; गो. १, ३, ८; १०;१२; -त्यात् गो. १, २,२१; -त्यान् श. ५, १,३,७; ११, ४, १,४; तै. १, ३, ४, ३; -त्यानि शां. २४, ९; २५, १५; श. १, ६,१,२०; जैआ. २, १४, १; दै. १, ४; २०; -त्याभिः श. १३, २,६, ८;५, ३,६; तै. ३, ९,४, ५; -त्याभ्यः जै. ३५; -त्याम् ऐ. ३, ३८; शां. ४, १३; ष. १, ६; सा. १, १,४; ३, ७; -त्याय जैउ. ३, ७, ३, २; -त्ये ऐ. ३, ३०; शां. २७, ४; श. ६, २,२, १०;२३; तै. ३, ८, ११, १; जै. ३५; आ. १,४७४; ५७१; जैआ. १, ४७४; -त्येन शां. १९, २; श. ४,६,८,३^{२}; ८^{२};१३^{२}; तै. ३, ९, २२,४; -त्यौ श. ६, २, २, ११.

प्राजापत्य-हविस्- -षः गो. १, २, २२.

प्राञ्च्- -क्,ग् ऐ. ७,१२; ऐआ. १, २,४;२,३,३;४; ५, १,१; ३;६; २;४; ३,१^{२}; ३; शां. २, २^{२};६, १४;७,६; १९,१८; २९,५; श. १,७,३, १३;८, २,८; २,४,४, २३^{२}; ६, १, १२; ३,९,४, २१;

CC-0. In Public Domain. Gurukul Kangri Collection, Haridwar

Digitized by Arya Samaj Foundation Chennai and eGangotri

४,१,१,२४;३,२,२:४,३,१; ६, ८,१,५:१२;७,४,१,३५:८,६,२, १५;९,१, २,२५; २७;१०,१,४, १२: का. १,६,१,८:२,२,१,१९; तै. ३, २,३, ४: १०, ३; तैआ. २.१३,१; ५, ११, ६; तां. १४. १०, ३; आ. २, २२,८; सं. ३; सा. २,७,८; गो. १,३,९: २,१, २; ६, १३; प्राङ् ऐ. १, ८[२];५, २६[२];७,५[२];८,६;९[२]; १०[२]; ऐआ. १,२,४[२]; २,१, ८; ५,१,२:३;४: ३,२; शांआ. १,७; २, १७; श. १,१, १,१; २,२१; ३,२; ३,१, १२;२०; ४,१,१४: ६,३,११:७, १,१२;८,३, १२; ९,२, २५[२]:३, १३[२];२२; २, ३.३, १६: ४,३५; ६,१,११; ३, १,१, ६; २,१,५; ३,२,६; ५,१,१;४; ६, १, ३;४, ५;८,४,३;५: ४,४,१,१४; ५,२, १७;५,१,२, १६; २,४, १९;३, ४,५; ५,२,२; ६,४,३, १०: ६, २,२[२];३; ४;७,२,१; ९; १२[३]:८, १, ८; ७,४,१,१८;३५[२];४४;५, १,३६;८,६,२,१५[२]; ७,४, १०[२]; ९,१,२,१२;१५; १०, ५, ५,७; ११,१,६, २३;६,१, २;३; १२, ४,४,६;७: ७,३,१०; १४,१,१, १०;२,२,१;२८; का १, ३, ४, १३;४,१,२५;६,१,८; २,१,१,१; २,१५;३,१;२,४,९; तै. १,३,३, ७:६,३,७; २,१,९,३; २, ४,५; ३,२,२:६,१,२;३,७,२,५; ८,५, २; ११,७,१:९,८; तैआ. २,११, १; ५,८,४; जै.२४;१०१; १५६; जैउ. १,९,१,३; ३, ४,३,२; ४, ६,२,३[२]; ष. २,४[५]; गो. १, १, ४; ३९; २, ६, ६; प्राङ्ऽइव श. १,३,१,१०[२]; ३,१,२, १२; १४, २,२,२९: ३,१,२८; का. २, २, ४,७[२]; तै. १,३, ६,५;-प्राचः ऐ. ६,२२;८,१०; शां. २९, ४; श. १,२,१,४; ४,२,२,७; ६, ३,२, ६; ४, ४, २२; ७, २, २, २१; ८,६,२,१५; १०, २,३, १[२]; ८; १४,१,३,१; का. २,१,४,३; तै. २,४,१,२; ३,२, १०,१; तां. १, ९,७; जैउ. ३,५, ९,३; गो. १, ३,१३; २, ६,५; १२; प्राचा जै. ५०[२]; प्राचि ऐ.१,१४; प्राची श. ३, ५, ३, १७[२]; प्राञ्चः ऐ. ६,९; शां.७,६:२७,६;२८,३; श.१,२, ५,२; २,२,४,१२; ३, ३,२, ५; ६,३,१०; ४,३,२,२;६,९,१०[२]: १५[२]; ५,२,४,१५;५,२,३[२];६,३, १,२८; ३,२;१४; १०,२,३,११; ११,२,७, २७; १३, ५,२, १६; १४,६,११,५; का. १, २, ४,९; २,२,३,२; तै. १,३,६,५; ८,४, १; ३,२,९,७; तां. ४, ९,१; ६, ४,१४; १५: ५, १९[२]; जै. ९७; १३०; १५६: १९०; मं. २, ६, ३; ष. ३. १; गो. २, १, २५; २,१७; प्राञ्चम् ऐ. ७,५[२]; एआ. ५,१,४[२]: शां. ३,८:५,७; ७,६[२]; ९,१;६:२६,१४; श. १,२,५,६; ७,३, २२: २५; ८,३, ५[२]; १८; २, १, ४, ८[२]; १८[२]; २३; ३, २,३,१६; ६,१,६;८, १२: ७,१, ३[२];४,३, २,१२; ५, १,२, १७; २,४,१९; ३,५,३०: ४,२,१;६, ४,३,१०[२]; ६,४, १०; १४; १५; ७,२,९[२]; ३,९; ७, ३,२, ११[२]: १७[२];१९; ४,१,१८; ५,१, ३६[२]; २,१९[२]; ८,१,१,४[२]; ६,१, १६[२]; १०,२,३,१; ५, ५, १;२; ६; ७: ११,५,३,१२: ८,२,१; १२, ४, ३,२[२]; ६;४,६: ७,३, २२: १३, ४,२,१५: १४,९,४,२; का. १, १,४,७[२]; १८:२३[२]; २,२, ३,५; तै. १,१,५,६; ९,१०; ३, २,२, ८; ३,६,५; ७,१,२; १२,५,५[३]; तैआ. ५,८, ५;९, २;३; तां. १, २,४: ६,५,३; २०: २०, २,४; ष. २,४; गो. १, ३, २२; प्राञ्चि तै. ३,३,१, ४; प्राञ्चौ शांआ. १, ७[२]; श. ४,२,१,१८; ११, ४,१, १३; १४,१,३, २६;२७[२]; ३,१, १९; तै. ३,२, ९,९; गो. १, ३, ९; प्राञ्जः तैआ. ६, १०, २‡.

प्राची- -ची ऐ. १, ८; शां. ७, १०; १८,१०; श. १, २,५,१४; १७; ३,१,१७[२]; ७,१, १२;८,३, १८; २,३,१३; ३,१, १, २; ६; २,३,१६: ५, १,९; ६, ४, १२; ४,५,८,११; ६,७,६[२]; ५, ३,२, ५; ५,१,३:६,३,३,२;४,४, २२; ६,२.३; ८,१,८; ८,३, १, १२; १४: ५,३,५; ६,१,५[२]; २, १५; ९,२,३,२५; ३,४,१३; १०, ६, ५,३; ११, १,६, २१; ८, ३,६; १३,४,२,१५; ५,४,२४; ६, २, १८;७,१, १३; १४, ६, ११,५; का. २,२,३, १२; १६: ४, १४[२]; तै. १,१,४,६[२]; १०,२; २,८,२, ५; ३,३,३,२; ११, ५,१; ९,८[३]; १२,९,१; तैआ. १, २३,५; तां. ५,२, ३; ६, ५, २०; जै. ११७; जैउ. १.१०,१,२; ष. ३, १; गो. १, ५, १५; -ची: शां. ३०, ८; श. ७,१, १, १८[२]; ४, २, ४०; ९,१,१,३८; तै. २,३, ६,४; ३, ११,९, ७; तैआ. ४, ६, १; जै. २०४; जैउ. १,६,२,४; ४, ११, १,२; गो. १,१, ३९; --चीम् ऐ. १,७;१४; ८,५; शां. ७,६; २८, १; श. १,८,३,१; २,३, ३,१६; ५,२,२९; ३,२,३, १६[२]; ५, १, २९; ३०;६,१,६;८,२,२; ४,५, ७,४; ५,२,१,८[२]; ४,१,३;७,२, २,९;११; ३,१,२०;८,५,१,१३;

‡ =-ञ्चः । जकारश्छान्दस इति भा. ।

९, २, ३, २५; १०, २,३, ४; ११,१,६,२१^{३};२,७,७:४,२,१३: १५; १३, ८,१, ५;२,६; ३,९; १४,१,३,८; ३, १, २२: का. १, १,२,१; ५,१,२६; तै. १, १, ७, १; ८,५; २,१,२२; २, १,८,१: ३,२,१,३^{२};९,८; ३,९,१; ७, ४, ८; तैआ. ६, १२, १; तां. १६. ११,५;१६; १७, १,४; १९. ३, ४; २०,४,३; ष. ४, ४; ५, ३; गो. १,१, १०:१७: २, १८; ५, १६: –च्य: ऐ. ३, ४४; शां. १५,४; श. ४,४,२, ४;६, ८,६: ११; १६; ७, ४, २,४०; ९. ३, १,१८^{२}; ११,१,६, २१; १४, ६, ८,९; गो. १, १,७; २, १०; २, ४,१०; –च्या तै. २, ५, १, ३: –च्याः का. १,१,२,१; तै. ३,२, २,३; गो. १, १, १०; –च्याम् ऐ. १,१२^{२}; १४^{२}; ८,१०; १४^{२}: १९; श. २.१,२,३; ७,३,१,२०; १०,२,६,३; ११,६,१,८; १४,६, ९,२१; का. १,१,२,१; तैआ. २, ११, १; तां. १६, १३, १२; जै. १८६; जैउ. १,१०,१,३;२,३,१, १; ४,६,२,३; मं. २,१,१; –च्यै श. २,१,२,३^{२}; ७, ३,२,११;८, ६,२, १५; तैआ. २, २०,१; जै. ११७; –च्यौ श. ७, ४,१, ४४; १०,५,५,७.

प्राक्-कूल– -लेषु सां. १,३,२.

प्राक्-प्रवण,णा– -णम् श. ३,१,१,२; –णा श. १,२, ५, १७; का. २, २,३,१६.

प्राक्-प्रातराशिक– -म् आ. १.

प्राक्-शिरस्– -रसम् सा. २,५, ३^{२}; –राः श. १४, ९, ३, १३; सा. ३,४,२.

प्रागप्(-क्ऽअपाक्)– -म् श. ८, १, ४,२^{२}.

प्रागुदक्-प्रवण– -म् ष. २,१०; गो. १,२,११;१४.

प्रागुदग्द्वार– -रे ऐआ. ५,१,१.

प्रागुदीची– -च्याम् तैआ. २, ११,१.

प्राग्-द(ण्ड→)ण्डा– -म् ऐ. ७,५.

प्राग्-दश– -म् श. ३, ३,२,९.

प्राग्-द्वार– -रे ऐआ. ५, १,१.

प्राङ्-मुख– -खः ऐआ. ५,१,२; गो. १,१,२२; गो. २,२,९.

प्राचीन– -म् श. १,४,१,१५; १७: ३८^{२}:३,४,३,२; १०,१,५,२;३^{२}: तै. १,५,३,१; २^{२}:३; २,१,३,४: ६,८,२;३; ३,२, २,८^{२}; ९,८;३. १,४;६,५;६,३,२;४;८,२,४; तां. १०,२,५;६;२५,८,४; जै. ११७; ष. ३,१; गो. २,२,१७.

प्राचीन-ग्रीव– -वम् श. ७,३,२, २; ९, ३,४,१४; १२, ५, २,७: जै. १३९; –वे श. ३, २, १,१: ६,४,१,६; ७, ३, २,१; ९,३, ४,१०; १४, १,२,२; –वेण ऐ. ८,६.

प्राचीन-प्रजनन– -नाः श. ७,४,२, ४०.

प्राचीन-योग– -०ग जैउ. १,१२, ५,१.

प्राचीन-योगी-पुत्र– -त्रः, –त्रात् श. १४, ९,४,३२.

प्राचीन-योग्य– -०ग्य श. १०,६, १,५;११,५,३,८–१२; तैआ. ७, ६,२; जै. १२५; गो. १, ३,११; १३; –ग्यः श. ११, ५, ३, १; जैउ. ३,७,३,२^{३}; गो. १,३,११; –ग्याय जैउ. ३,७, ३,२^{३}.

प्राचीन-वंश,शा– -शम् श. ३,१, १,६; ६,१,२३; –शा श. ३,१, १,७;४,६,८,२०.

प्राचीन-शाला– -लाः जैउ. ३,२, ५,१.

प्राचीन-शालि– -लिः जैउ. ३,२, २,२;३;५;७; –लिम् जैउ. ३,२, ५,२.

प्राचीना(-नऽअ-)ग्र– -ग्राणि श. ३,५,४,२०;६,१,१४;७,१,७.

प्राचीना(-नऽआ-)तान(√तन्)- -नाः ऐ.८,१७; –नान् ऐ.८,१२; –नानि शांआ. ३,५.

प्राचीना(-नऽआ-)वीत(√व्ये)- -म् तैआ. २,१,१.

प्राचीनावीतिन्– -तिनः श. २,४, २,२;६,१,२४; का. १,३,३,२;६, १, १५; –ती श. २, ४, २, ९: ६,१,८; १३;४०; १२, ५,१,६, का. १, ३,३,९; ६,१,७;१०; तै. १,४,६,६;६,८,२;९,३.

प्राच्य,च्या– -च्यम् शां. ९, ४; –च्याः श. १,७,३,८; १३,८,१, ५;२, १; –च्यानाम् ऐ. ८, १४; –च्याम् श. ९,५,१,६४.

प्राच्य-वत्(वति) जै.११५.

प्राच्य(-चीऽअ-)पाञ्चा(-ञ्चऽआ-) ली‖– -लीषु सं. २.

प्राण्(प्र√अन्),प्राणिति ऐ. २, ३४; शां. २,७; शांआ. ४,५; श. २, २,१,१०; ३,८,३, १५; ४,५;७, ५,१,१६–१९; ८,५,१,१७;१२, ३,२,७;८;१४,४,३,१;५^{२}; ६,५, १; तै. ३,१२,६,१; तैआ. ५,३, १; तां. २०, १६,६; जैउ. १,९, २,२^{२}; २, १,१,१८; ४,१, १६; १७; ३,६,४,२; ४,१०,१,९; ष. १, ३; गो. १, ५, ५^{२}; प्राणन्ति शां. २, २; श. १०, ५, ३, ५; प्राणिष्यन्ति जै. १७; प्राणन्तु जै. १७; प्राणन् जै.१७; प्राण्यात् श. १४, ४,३, ३४; प्राण्यात् श. ४, ६, १,७; तैआ. ८, ७, १; प्राणिषम् शां. २,७.

प्राणयत् श. ७, ५, १, २१^{३};

‖ उपरि मुद्रितः सा. पदविभागो द्र. । ‘प्राच्य-पाञ्चाली-’ इति MW. ।

Digitized by Arya Samaj Foundation Chennai and eGangotri

प्राणय: तैआ. ३,१४,४.

प्राण- -०ण ऐ. २,२१; तै. ३, १०, ८,३; ११,५,४; तां. १, ६, १६; मं. २, १, १४; प्राणऽइति श. ११, ८, ३, ६; -णः ऐ. १, ७; १९;२०;२८; २,२;४^{२}; १०; २१; २४;२६^{२}; २८^{२}; २९^{२}; ३८^{५};३९: ४०^{२}; ३,२^{२};२९; ४,१४;५, २५; २८;३१; ६,८^{२};१४^{४}; २६; ७,५: १३; ८,२३;२५; ऐआ. १,३,८^{३}; ४,१^{४}; २;३^{२}; ५,१; २,१,२;४^{३}; ५^{२};६;८^{३}; २,१^{६};३^{४}; ४;३,३^{२};६: ८; ४,१; २;३,६: ३, १,१^{२}; २: ४^{३};६^{५};२,१^{२};२;६;५,१,५;३,२^{२}: शां. २,८;५,८;६,१५: ७,१;४^{४}; ८,१;४^{३};५^{२}:६; ९,६;११,४;१२, ४;७; १३,२^{२}; ५;९^{३}; १४, २;४; १५,२; ३;४; १६, २^{२}; ३^{२}; ४^{२}: १७,१;२; ७; १८, ४; ३०, ५^{२}; शांआ. १,८^{३}; २,१; ३,५: ४,१; २^{२};३;१२^{३};१३^{४}:१४; ५, २^{३};३^{८}; ४;७;८;६,२०^{२};७,२^{३};४^{३}; ५;९^{३}; १०^{२};१५;१९^{३};२०; ८,१^{२};२;११; ९,२;७^{२}; १०, ३;८; ११,२; ६; ८^{१३}; श. १,१,२,१४; ३,१,७;२, ३;५,१५; ४,१,२^{३};५; २,२;३,३; ८;१०;५,१,८;८,१,२३;२,१,४, २०^{४};२२^{४}; २,१,६^{२};१०; २,१५; ३,१,३, २०; २,२, २३^{३}; ४,२, ६;७,४,८;९^{२}; ८,२,६^{२}; ९;२४^{२}; ३,८;९;१५^{४};३७; ४,१;२;३^{२};४; ५^{४};८^{२};९^{२};४,१,१,१;३;९^{२}; १७^{२}; २२;२६;२७; २, १;२; ११;२७; २,१,२९^{२}; २,९^{२}; ३,१; ४,१;३, ४,२५^{२};२९; ४, १,१; ४;५; ७^{३}; १०;१४;१५; २,१०^{३};५,५, १३; ५,२,१,४; ४,९;१०^{२}; ६, १,१, २; २,१२;१४^{२};१५^{२};२८; २, १, २४; २,६; ७^{२}; १२; १३^{२}; ३८; ३,१,८;९^{२};१७;४,२,१^{२}; २^{२};५^{२}; ५,१,५^{२}; २,३-६; ३,८; ४,१५; ६,२,६;७^{२};७,३,११^{२};४,३;७,१, १,१५^{२};२६; २,१;५;६; ७^{२};१०; १३^{३};१४^{२}; २१^{२};२,१,१२; ३,१, २^{२};५^{२};४५^{३};४,१,१६;२, २^{४}; ८^{२}; ९¶:११;२०^{३};२८^{२};५,१,७^{६};१६^{२}; २१^{४};३५;२,८;१२^{२}; ५१;८,१,१, ४-६; ३,८^{२}; १०^{२}; ४, १^{४}; २^{२}; १०^{४};२,३,२; ३,१,१०^{२}; १३;२, ४^{२};१३;१४^{२};४,४;५; ४,१,२७^{२}; २,६; ३,४; ५,१,१४; २,४^{२};७^{३}; ६,२,८;१६; ७,१,२२^{२}; २,११^{२}; १४^{३};३,२;३;६^{३};११^{२}; १९^{२};२०^{३}; २१^{२}:४,१९; ९,१,२,३८^{२}; २,१, ४;८^{२}; २३; २,५^{२}; ३,१६; १९^{२}; ३१^{२}; ३,१,५;२४^{२}; ४,२,१०;५, १,६८^{२}: १०, १,१,९^{४};२,३^{२};४^{२}; ५^{२}; ३,४;४.२^{२}; १२: २,६, १५; १८^{३};१९^{४}: ३,१,१^{३};२^{२};७^{२}:८^{२};२, ८;३,६;७; ५,४^{३}:५^{३}; १५^{३};४,१, १७;२३^{३}; ५,२;५,२,१४; ३,५^{२}: ६;४,१२; ६,१,७^{३}; २,४;७;१०^{२}; ४,१; ५,३; ११, १,६,८; १७^{३}; ३०;३३^{२};२,४,५^{२}; ६:६,२;३,१, ८;४,२,४;५,३,८; ४,१५^{२};९,२; ६,३,१०^{२}; ७,२,५: ८,३, ४; ७; १२,१,१,११: २,४,१;३,४,१०: ७,२,५^{२};३,२२; ८,१,११;२०;२, २५;२७^{२}: ९,१,१४;१६; २,१२; १३, ३,८,१^{२}; १४, १,३, ३०^{२}: ७;२,२,३२: ३,१,२१; २९;४,१, ४;८;२१^{३}; २५;२९;२,१७; ३१; ३,१०^{२}; ११-१४;१७^{२}; १९:२०; २९^{२}: ३१: ३३;४,३^{२}; ५,१,११: १८:२,२^{२}; ३,८; ५,५; ६,१,८^{२}; १२;२,२: १३;७,२१^{२}; ९,९;१३; २७;१०,२^{२};३^{२}; ७,२,३;८,९,१: १३,१^{२}; ३:१४,१^{२}; २:३;४^{३};१५; ३;६; ९,१, १५: २,१; १३; का १, १, ४, २०^{५}: २२^{५}; २, १, ४; ७; २, १०; २, १, २, १२; तै. १,१,१,३; ७,१; ८,१; ४:२, १,१७;५,३,१: ६,९,९; २,१,५, ९;३, ९,४;५^{२}: ५,१,१: ६,५,४; ३,२,३,३; ३,१,५^{३}; ५,३; ७,२; ९;७,४,१२;७,७^{२}; ९,३;८, १५, २;३;१०,८,५; ९;९, ५; १२,९, ३; तैआ. १,७, २; २, ५,१; ३; १७,१;३,१,१; ४,१; ७, २^{२};३^{२}; १४,४; ५,४,३; ११^{२}; ६,४; ७, ११;८, १२^{२};१०,५; ७,५,३;७, १;८,२,१;३,१^{२}; ९,३,१; ७,१^{२}; १०,१४,१; ६३,१; ६४, १; तां. १,५,१७; २,२,२; १५,३; ३,६, ३;४,६,८; ५,१०,३; ६,२,२:७, १,९;१०^{२};३,७:८; २८^{२};६,१४^{२}; १७;९,९, १^{२}:५^{२}; १०, ४,१; ४; १६, ३, ६; ८, ९^{२}; १३, २^{२}; १४,५;१६,७; १७,१२,२^{२}; १८, ६,२६^{२}: १९,५,९; ७,७; ११,३; ६; २०,१,६; १६,६; २२, ९,४; २४,११,९;२५,१८,४; जै. २४^{२}; २६; ३६; ९५^{२}; ११३; १२६; १३१^{२}; १६८^{३}; २१२; जैउ. १, १, १,७; २,१; २, २,२; ८, १, १०^{२};२,४^{२}; ८^{२}; ९,२,१;२; ११, १,२;३; १२, २,८; ३,७; ५,४; १३,२,२^{२};३: १५,२,२; १७, १, २;३^{२}; १८,२,८; ५, ७; २,१,१, १;२,६^{२}; २,१, १२; २,१; ३,१; २;४-७;४,१^{२}; २;३^{२};४; ५^{२};६^{२}; ७-१०; ३,२, ८^{२}; ३,४; ४, १, १६;२,१२; ३,१,१, १८; २,५- ८:१३; ३,३; ६;१०; १२;४, ३; १२;२, ५,५;९; ६,४,२-४; ९^{२}; ५,१;५;६; ६,१; ७,२;८, २; ९, २;७,१,२; ४,२,१,११; ५,१,४; ८,१,१; १०; २,६^{३}; १०; ४, ४; १०,१,१;२;९; ११,१,२; ९;१०; ११^{६};२, २-५; ५,१; ष. १, ३;

¶'प्राणाः' इति अज. मुपा. चिन्त्यः ।

२,१;२[२];५;७;३,७; गो. १,१,४; ३३[३];३७–३९; ३,१४; ४, ५;५, ४;१५;२५;२,१,२६[२]; २,३;१४; ३,७; ८[२]; ४, ११; ५, ४; १४[२]; –णःऽइव तै. २, ३,९,५; –णम् ऐ. १,१९; २०; २८; २, ४[४]; ६: २१[२]:२६;२९; ४०[३]; ३,२; २९; ६,२४; २८; ८, ११[३]: ऐआ. २, १,७; ३,५; ३,१,४[४]†; ६;२, ६; ५,१,४;३,२: शां. ५,८; ७, ३; ४[२];५[२];८,१;११,८:१२,४[२]; १३, ९;१५,२: ३[३]; ४[४]; १६, २:३[२]; १७, २: ७; २०, ३: २५, १३; शांआ. ४,४;५;१३[६];१४[२]; १५[२]; ५,२;६;७,९[४];१०[४]; ११: ८,११: १०,३; श. १, ३,५,१५[२]; ४,३, ३;११;१८;२०: ८,१,२३; २,२, १,६;१०[२];३,३,८; ३,३,२, १९: ४,२,६;८,२,६; २४;३,८; ९,४, ७;४,१,१, ३;१७; १८; २४; २, २;२,१,२९; २,११[३]; ३,४, २५; ४,१,१[२];५; ५,२,४;५; ५, २,२, १७;६,२,१, २४; ४,२,५; ५,३, ८; ४, १५; ७, १, २, २१; ३, १, २; ५; ४५[२]; ४, १, १६; २,२[३];१३: २०; ५, १, ७[३]; २४; ८,१,१,५;६[४];३,१०[२]: ४,१;१०[३]; २,३,३:३,२,१४; ७,२,११;१४; ३,६;११[२]; ९, २, ३, १६; १९; ३१[२]; १०,३,३,६[४];५,४;५,३,५: ११,१,६,३५;३,१,८;५,३,९;४, १५; ७,२,५; ८,३,६: ७[२]; १२, १,१,११;३,१, ८;७,२, ५;८,२, २७; १४, १,३,३०; २, २, ३२; ३,१,२९; ४,१, ४;८; १४;३,८: २२; ६,७,२१;७,२,३: २१; का. १,२,१,४;६;७; तै. १, १, १,२; ३[२]; ४; २,१,२४;५,७,१; ६, ९, ८;९; ७,८,३; २,३,६,३; ७,३; ५,१,१; ६,१४,१; २०,१; ८,८,

३; ३,२,३,३;३,५,३; ७,२; ९[२]; ४,१८,१; ६,६, २;७, ७,२: ८, १५,२; ३; १०,९, ५[२];६; तैआ. ३,११,३;४; ४, २,५; ३,१; ५, ३; ५,४,३;७;११;६,४; १०,६[२]; ८,३, १[२]; ९, १,१; ३,१; १०, ३६,१; तां. १,१०,५; ३, ६,३; ५,४,१; ७,१,१०; ६,११; १०, ५,५[२]; १६,३,६; १९, १०,१४; २०, १,६; जै. १४; ३६; ११६; ११९[२]; १६४[२]; २१२[२]; जैउ. १, १,२,२; ३,३,५; १२,३,७:१४, ४,१; २,२,२,४–७; ४,२,६;३, १,१,१४–१८; २,५,५; ९:३,१, २; ४,७,१,२; ८,२,५: ११, ३. ८; ५,१५; सा. १, ७,४; मं. १, ५,१५; ष. २, १;३; गो. १, १, १८; ३९; २, ४; ४, ५; ५, ८; १७; २,१, २६; २,३; ३,७; ६, ८; –णस्य ऐ. २,२६; ऐआ. २, १,७; ३,३; ३,२,५; ५, ३, २; शांआ. ४,१[२]; २; ८,८[३]; श. ६, २,२,३८[२]; ७,१,११[२]; ८, ६,२, १; १०,३,१, २[२];७[२];८[२]; ५, ३, ५;६,३,२;१२,९,१,१४[२];१४,४, ३,१७;२०; ६,१०,३[२];७,२,२१; तै. २,६,४,५; तैआ. ३, ७, ३[२]; ४,११,३; ५,९,२;७,१,९; जैउ. ३,१,३,१४; ४,८,३,७; १०,१, २; मं. १,३,१०; –णा तां. १३, ५,३ϕ; १४,११,३; –णाः ऐ. १, ११;१५;१७[३];२०[३]; २,४[२]; २६; २७[६];२८[३];२९[२];३०[२]; ३,३;१४[२]: १६[२];२९[२]; ४,१६; ६,२०; २६; २८[४];३१[३]; ऐआ. १,१,२;२, ४: ३, ७[२]; ८; ५, १[२]; २; शां. १, ५; ७,१;९[२]; १०;८, ३[२]; ६;८: १०,३–५;१३,५[६];६[३];९[५];१४,४; १५,३[२];४[२]; १७,२[२];७; १८,१२; २३,६; २५,१२[४];१३[२]; २८,९[२];

२९,८; ३०, ८[३]; शांआ. २, २; ३,६: ५,२[७];३; श. १,३,५,१३: ४,३,८;५,२,५; ४,१; ९,१,१५; २,२,१,१०; २, १८; ३, १, ३, २१; ४,२३:२,२,१३; ५,४,१४; १७; ८,१,३[२];२,४; ४,१; ४, २, ४,१३;५,९,३;५;७; ९;१०; १२; ६,१,१; ५,२,४,९; ४, १, १३; ५,४,२७; ६,१,१,१;४[३]; २,११; ३६[२]; २,१,२४[२]; २,९;३४[२]; ३, १,१३;१५; २१[४]; ४,२, ५[२]; ५, ३,११; ७,१,२०[२];२,३; ४, ५[२]; ८,२, १०[२]; १२; ७,१, १,२४; २,१३;१५[२];२,२,१८;१९[२];२०[२]; ३,३;५[२];४,२६; ४,२,३५[२];३६[२]; ३७; ५,१,२१[२];३५[२]; २, ६[२];८; ९[२]; १०: ८, १, १, १[२]–३[२]; २, १०;३,१[५]; १०[२]; ४,२; २,२,८; ३,२,१४[३]; ४,१[२];२;४[२];५[२];१२[२]; १४;१५; ४, १,३[२]; ४[२];५[३]; ८[२]; २,१३[२];३,४–९; १२; १७; १८; ३,१९; ५,२, ७;११[३];६,१,५;३, १७; ७, ३, ३[२]; २१; ४, १९; २१[३]; ९,१,१, ३१[२]; ३८[२]; ४३; २,२१;३२[२]: २,१,१३[२];१४;१७; २,६[२]; ३,३२[२]: ४४[२];३,१,७;९[२]; २२[२]; २,३;३,१२;१३[२]; १८;४, २,१०[२]; ३,६[३]; ११[२]; ५, २, ८; १०,१,३,१; ४,१[२]; २,२, ३;३, ५;३,१,९;२, १२[२]; ५,२, १४[२]; ३,८;४,५,७; ५,९;६,५,६; ११, १,६,२९;३०; २,१,२[२];३: ६,४; ९;७,२७;५,४,१५;६,३,७; १२, १,१,७;४,२[२];२,२,४;५; १५;३, २,१[३];२[२];५[२]; ४,१०; ११; ४,३, ६;७,३,१६; ८,१,११: १२;२२; २,२५; ९,१,९:१०[३]; १३,१,७, २[३];४[२];२,५,४;८,५[३];९,९[२]; १४, १,३,३०; ३२[२]; ४,१[२];७: २,२, ३१; ३३; ३४; ३९; ५१[३]; ३,१,

†‘प्राणवंशम्’ इति आन मुपा सा. च। ϕ‘विभक्तेराकारः’ साम. १६,३,५; द्र.। ऋ.(९,१०२,१) -पाठस्तु ‘क्राणा’ इति।

Digitized by Arya Samaj Foundation Chennai and eGangotri
CC-0. In Public Domain. Gurukul Kangri Collection, Haridwar

२१[२]; २,३;१८; ४,३, २६; ३२;
५,१,२३[२]; २,५[२];३, ११;५,१५:
६,२,१२;९,५: ११,५[७]; ७,२,१;
३;८;८,१५,७: ९,२, ७; का. १,
२,२,१३; तै. १,२,३,३[२]; ३,७,
४;५; ७,८,२;८,५,३[२]; २,२,१,
७[२]; ३,२,३,३;४: ५,२[३]; ८, ८;
९;३,७,३; ११; ७, १४, २; ८,
१०,२[२]; ४; ५[२]; १७, ५; ९, ६,
१[२];२; ३[२];७,४[३]; तैआ. १,७, २:
५,४,४; १३; ६,९;८,८; ९,१०;
७,५,३; १०, १०, १[२]; २२, १;
६३,१; तां. २, १४, २[२]: १५,३;
६,५,१५; ८,३: १७; ७,५,१७:
७,६; ८,५,५; ९,३, ४; ८,१५:
९,४; १४,७,६;९, १८; ११, ९;
१६,१,१२; १८,५, ११; २०,४,
२; १६,५;२२,४,३[२];५,६; ७,८;
१२,४;२३, ३,९; १२,५;२४,३,
४;१४,२;४[२]; २५,१, ८[२]; ३, ५;
जै. ३७; ४४; ७८; ९६[२];१६४[३];
१६९;१८०; जैउ. १, ६, २, ३;
३,५; १३,१,७; १८, २,६[२]; २,
१,२,७[३]; २,३,८–१०; ४,४;७–
९;४,३,६; ३,१,३, १४;१५;६,
९,३; ४,२,१,३[२]; ४;६[२];७; ९[२];
१०; ६,२,४;११,३,९[२]; सा. ३,
७,३; ष. ३,१२; गो. १, ३, ८;
१४; ४,६; २०[२];२४; ५,३[२];५[८];
२,१,१;३[२]; ३,७[३];६,२[२];८[४]; ९[२];
–णात् ऐ. ५, ९[२];८, २८; ऐआ.
२,३,६;४,१; ३,२, २[२]; शां. ६,
१०;९,६; ११, ८; १२,७; १३,
९;२३,६; शांआ. ८,२[२]; श. २,
१,४,२९; ५,५,४, १०[२]; ६, ७,
४,३; ७,३,१,४५; ५, २, ६;८,
३,१,१३[२];२, १३[२];६,२,८; १०,
३,२,७;३,६; ११,१,६,३०; १४,
४,३,३४; ५,३,६; ६,७,२१; ८,
१३, १; का. १, १, ४, २६; तै.
१,४,६,२;५,७,१; तैआ. ३,१२,
६;९,३,१;तां.४,६,८[२];६,६,१४;
१६,८,९;१४,५; १६,७; १९,५,
९;७,७; ११,६; २३,१९,९; जै.
९५; जैउ. ४, ८, २, ६[२]; **–णान्**
ऐ. १, ११; १७[२];२०; २,४[२]; ६;
२१[३];२८[४]; २९; ३०:३,३; १४[२];
२९;४,१०;१६; ५,१५; ६,२०[२];
२६[२];२७; २८[२]: ७,१; १२; २६;
८, २२; ऐआ. १, ५,२; शां. ६,
१४;७,९;१०; ८,६; १०, ४; ५;
१३,५[३]; ६;९[३]; १४,४; १५, ३;
४:१६,३; १७,२;७:१८,८; १२;
२५,१२;२९,८; शांआ. ४,१५[२];
९,७; श. १,५,४,१[२];९,१, १५:
२,३,३,७; ३, ५,४, १७; ८,२,
४[३]:६;७;९; ४,१,१, १८; २,४,
१३;५,९, ३[२]; ५[२];७[२]: ९[२]; १०[२]:
१२[२]:६, १,१;५, २,४, १०; ६.
१,१,२;३, १, १६; १७: ५, ३,
११;७,२,२,१८[२];४, २३[४]; ४,२,
३६[२];५, १,२१[२]; २, ८; ९;१०[२];
८,१,१,१[२];२[३];५:२,११[२]; ३,१[२]:
१०:२,३,३[३];३, २,१४; ४,१;३:
६;१४;१५; ४,३, २; ४,१२: ७,
३,३;४,२१[२]: ९,२,१, १७[२]; ३,
१,७;८;२२; ३,१२[२]; १३;४, ३,
६;१०,५,३,८; ५,९; ११, १,६,
३०;७,२,४; ८,४,६; १२, १,१,
७;२, २,५; ३,४,११; ४,३, ६[२]:
७,३,१६[२]; ८, १, २२; २, २५[२];
९,१,९;१३,१,७,२; ४;२, ८,२;
५; १४,१,४,१;२, २, ३१; ३३;
३४[२];५१; ३,१, २१; ५,१, २०;
२,५[२]; ८,१५, ७[२];९, २,१३; ४,
२३; तै. १,१,१,५; ५,७; २,३,
३;३,७,४; ७,८,३: ८,५, ३; २,
३,२,२[२]; ६,४;७,४; ३,२,५. ३;
६,४; ७,३; ३,७,३;११;८,१;२:
५;७, ६,८;८, १०, २; ५; १७,
५; ९,६,१; ३; ७, ४; तैआ. १,
१४,१[४]; २२,११; २, १८, १;५,
३,१;४,४[२];७;६, १०;९,२; १०;
१२,१; १०,४८,१; तां. २, १५,
३;६,५,१५;६,१९;८,४;७,३,७;
२८;५,२[२]; ७,६; ८,५,५; ९,३,
४;८,१५; ९,४;१०, १२,१;१४,
७,६; ११,३; १६,१, १२; १७,
१२,२; १९,१८,३; २४, १४,२;
जै. ९;१०;२४;२६[२]; ३६[२]; ४४;
७८[२];११३;१५१; १६४[२]; १६८;
१८०; जैउ. २,४,२,११; ष. २,
३:३,१२; गो. १,१,३९; २,१६;
३,१२;२,१,१;३[२]; २,१४; ३,७;
५,४;६,२[२];८[३];९[२];१०[२];**–णानाम्**
ऐ.१,७[२];१५[२]; २,२८[२]; २९[३]; ३,
३; ऐआ. १,३,८; शां. ६,१४;८,
३;८: १३,५[२];९; १७, ७;१८,८,
शांआ. ५,२; श. १, ४, ३, ८[२];
७,५,१,२२[२]; २, ६; ८, ३, ४,
३; १०, १,२, ३; ३,५, ७; ४;
२, २१; ११, ५, २, ४; १२,
८,२,२८; ९, १, १०; १३, ४,
४,६: १४,३,२,३; ४,३, ३३;५,
१,१७; तै. १, १,५,७; ३,४,५;
६,९,८; २,१,६,१; २; ३;३,३,
८,५; तैआ. ५, ३, १; ४, २;३;
१३;७,९; १०, ३७, १; तां. २,
१५,३;६,८,३;१७; १४,९, १८;
११,९; १६, ५,२; १८,८, १५;
जै. २०९; मं. १, ६,२०; ष. १,
३[२];५; गो. २,३,७; ५,४; ६,२;
–णानाम्ऽइव ष. १,३; **–णाभ्याम्**
जैउ. ४, ८,४, २; **–णाय** ऐआ.
५,१,४[२]; ३,२; शांआ. ४, १;२;
श. १,१,२,१४; २,१,१९; २१;
८,१, १४; ४,१,१, २६; २७;५,
६,२; ७, ४,२, ८; २८; २,१२;
८,३,१,१०; २,४;४, २,६;७,१,
२२;३,१९; १०,४,१, १८;६,२,
७; १३,२,१,५; ८,२; ५, १,४;
१४,३,२, १७[२]; ७,१, ४१;९,३,
४; का. २, १, २, १२; ४, १८;

Digitized by Arya Samaj Foundation Chennai and eGangotri

१९; तै. ३,२, ६,४; ७,५, १३; ८,१८,३; ९,६,१; तैआ. ४, ५, १; १५,१; १०, ३३,१; ३४, १; तां. १, ३,५;९; १०, ५; ५, ६, १४; सा. ३, ८, २; ष. २, ९^{२}; –णे ऐ. २, २६; ५, ३१; ऐआ. २,१,४;३,५; ३,१, ६; २,१; ६; शां. २,८;७,३; १६,३; १७,७^{३}; शांआ. ४, ५; १३; १४^{२}; ५,३^{२}; ८;६,२०; ७,१९; ८,१; १०,१; ११,१;५;६; श. ६, १, २,१५^{२}; ७,१, २,९; ५,१, १७; २७; २, ५१;८,१,१,६; ७,३,२^{२}; ९, २, १,४;३,१९; १०,३,५, ६; ६,२, ४; १२,८,१,२०; ९,२,१२;१४, ४,१,४; ३, ३४; ६, ७, २१;९, २७;८,१३, ३;१४,२;३; १५,६; तै. १,२,१, २०; ३, १०, ८,४, तैआ. ४,१०,३; ५, ८,७; ९,७, १; १०,३३,१; ३४, १; ३६, १; ६३,१; तां. १, ५,१७; ५, १०, ३; जैउ. १, १३,२, ३; ४,७,१, ५;८,३,१;३; १०;५, ३; मं. २, २,४; गो. १,१, ३८; २, २२;३, १४; –णेन ऐ. २, २७^{२}; ३, ३^{२}; ३५;६,२८; ऐआ. १, ४, १^{४}; २; ३^{३}; ५,१; २,१,६^{४}; ७;४, ३^{४};३, १, ६^{२}; शां. २, ७; ७, १^{२}; ४^{२}; १२,५; शांआ. १, ८^{२}; २,१; ३, ७;४,८^{२};९^{२}; ५,२;४; ६; ७, ३; १५;२०; ९,३–६; श. १, ४,३, ११;१८;२०; ३,८,३,९; १५;४, ५;४,२,४, १८; ४,१,१५; ६,१, २,२८;३,१, ८; ७,१, १,२६;२, १,१२;४,२,९; २०^{३}; ५,१,१७^{२}; २,१२^{२}; ८,५,१, १४^{२}; ७,२,६; ३,२०;२१; ९,२,१,२३; १०,१, ४,१२^{२};३, ३,८; ५,२, १५; ३, ५^{६};६,२,११; ११,२,४,६; ६,२; ५,६,४–८; १२,२,४,१; ९, १, १४;१६; १४,४,१, २५; २६;६, १,८;५,१; ७,१, १^{३}; ९, २, ८– १२; तै. १,२, १, १९; २७;४, ८,३;२,५, ८,७; तैआ. ४, ११, ५;५, ९,८; ९,३,१; तां. ३, ६, ३;५,४,१; १०, ५,५; ११,६,९; १२,१,१०;७, १०;९, २३; १३, १, १२; ३, २५;७, १५;९, २८; १४,५,३०;११,३८; १५,१,१२; ५,३७;१९, १०,१४; २०, १,६; २४,१४,८; १६,६; १७,४; २५, १, १५; २, ६; जै. २४^{३}; ११६; जैउ. १,११, १,४; १८, ५,६;२, १,१,१७; १८^{२}; १९; २,१,१०^{२}; २,४–७; ३,२,३; ८; ४,१, १५; १६^{३}; १७–१९; २१; ३, २, ५, ११;१३;३, १,५; ६,४,२; ५,३; ८;६,२;४,८,४,१^{२}; २;१०,१,९; ११, ५,४; मं. १, ५,१६; २,४, १४; ष. १,३^{२}; गो. १, १, ३७; ४,५; ५,४; २,६,८; –णेभ्यः ऐ. ४, २३; शां. १७, ७; २५, १२; शांआ. ३,६; ५,३; ६, २०; श १,६, ३,७^{२}; ५,५,४,८; ६,१,२, ११;७,२,३,३;४,२,३५;५,२,६^{२}; ८,२,३,६^{२};३,३,४^{२};९,२,१,१५; २,६;१०,१,३,१;५,३,८;११,७, २,४;१२,७,३, १६;८,३,१;२२; १४,३,२,३;तां.२०,४,२;जैउ.४, ७,१,३; ८;९; २,८;९; १८; गो. १,१,१२; २, ४, १२; ५,४; ६; –णेषु ऐ. ४, १६; २३; ७, १; शां. २५, १३; शांआ. १३, १; श. १,८,१,३९;२,३,३,७; ३,५, ४,१९^{२};२०^{२}; ५,३, ५. १६; ७, २,४,१०^{४}; ५,२, ४^{२};५; ८,२,३, ६; ९,३,२,३; १०, २,४, ५;५, ४,१२; ६,५,६; १२, ३,४, ११; ८,१,१२;३,२२^{२}; १३, ४,४, ६; १४,७,१,७; तै. २, ६,५,६; ३, २,३,३; तां. ७,५,२; १६,८,९; २२,५,६; ७,८; १२,४; २३,३, ९; १९,९;२४,३,४; २५, ३,५; गो. २, ६, २; –णैः ऐ. ६, २८; ऐआ. १, ५, २^{२}; शां. १७, ७^{४}; शांआ. ३,२; श. १, ५, ४, १; ९,१.१५; ४,४,३,११; ६,७,१, ११;२०^{२}; २१; ७,४,१,१८; ८, २,२,७;८^{२}; ४,३,२; ९,३,२,३; ४,२,१०; १०,१,१, ११; ४, १, १८^{२}; ११,१,२,३;१२,२,२,१५; ३,१,२–५; ७,३,१६; ८,१,१२; २,२५; १३,१,७,२;४; २,५,४; १४,२,२,५१; ४,३,२६;८,६,३; तै. ३,२,५,३; ८,९; ७, १४,१; ८,१०,२; ५; तैआ. १, १४, १; २^{५}–४^{५}; २,१८,१; १०,६३,१^{२}; तां. ६,८,३; ७,३,२९; १६,५, २; १३,२^{२}; २३, ३, ९; २४,३, ४; २५, ३, ५; जै. २६; १६९; गो. १, ४, ६; २०; २४; २, ४, ११; १२^{२}; ५, ४^{५}; ६, ८; –णौ श. ३.८,४, ३;९; ४,४,१,१;८, १,३,८^{२}; ९^{२}; ९,३,१, १०^{२};११; १२; ११,५,४,१५; १२,१,४,३; २,४,१६; ३,१,८; २,१; तां. ८, ५,४; २४, ११,९; १४,५; जैउ. ३,६, ८,३; ७,१, २; गो. १,५, ३–५.

प्राण-क्लृप्ति- -प्त्याम् ऐ. ६,२४.

प्राण-चित्- -चितः, –चित्सु श. १०,५,३,५.

प्राण-चिति- -तिः श. ८, ४, ४, १२^{२}.

प्राण-तेजस- -जाः श. १०,२,६, १५.

प्राण-त्रात- -तः तैआ. १,७,३.

प्राण-त्व- -त्वम् श.१२,९,१,१४.

प्राणथ- -थेन श. ६,४,३,४^{२}.

प्राण-दक्षिण- -णः तैआ. २, १७,१.

प्राण-दा- -दाः श. ९,२,१,१७^{२}.

प्राण-दीक्षा- -क्षाभिः शां. ७,१.

CC-0. In Public Domain. Gurukul Kangri Collection, Haridwar

प्राण-देवत्य– -त्यः ष. २,९.

प्राण-पत्नी– -त्न्यै ष.२,९[२].

प्राण-प्रणीत– -ताः, –तानि गो. १,२,११.

प्राण-भाज(न→)ना– -नाः जै. १६४.

प्राण-भृत्– -भृत् ऐआ. २, ३,२; श.८,१,३,१;९,२,१,१५;११,२,६,२; १४,४,३, २२; ६,१, १२; –भृतः ऐआ. २, ३, १[२]; श. ८,१,१,१[२]; ३[२]; २,११;; ३,१;६; ४,१;२;१०; २,३,१;२; ३;३,२, १४[२]; ९,५, १, ३६; १०, ४,३, १४–१६; १४, ४, ३, २२; –भृत्सु ऐआ. २, ३,२[२]; श. १०, २,४,८; –भृद्भ्यः श.८,२,३,६; ३,३,४; –भृन्ति श. ८,१,३,१.

प्राण-मय– -यः श.१०,४,२,२७; ३०; १४,४, ३, १०; ७, २, ६; तैआ. ८,२,१; जैउ. १, ९,२,१; –यम् श. १०, ४, २, २६; २९; ३१;५,३,५; तैआ. ८, ८,५; ९, १०, ५; –यात् तैआ. ८, ३, १; –यान्, –येषु श. १०,५,३,५.

प्राण-मयी– -य्याम् श. ८, ५, २,७.

प्राण-रूप– -म् शां. १४,४; श. ११,२,७,२७.

प्राण-व(त्→)ती– -त्यः तां.१४, ११,३.

प्राण-वीर्य– -म् तां. ७,५,१७.

प्राण-शरीर– -म् श.१०,६,३,२.

प्राण-संस्कृति– -तेः शां.२०,३.

प्राण-सहित– -म् जैउ.१,२,३,१.

प्राण-सूत्र– -त्रेण मं. १,३,८.

प्राणा(-णऽअ-)पान– -नयोः ऐ.८, ९; ऐआ. २,३,३; तै. १, ४, ६, ५;३,२,३,४; तैआ. ९, १०, २; ष. १,३; –नाः शां. ७, १; १०, ३; तां. ७, ३, ८; जै. १६४; –नान् जै. १६४; –नानाम् तां. ७,३,८; ११,६,६; १२,१,६;७, ८;१३,१, ९;७,७; १४, १,७;७, ३;९; १५, १, ४; –नाभ्याम् ऐ. ३,३[२]; तै. १,५,४, १; ७, ६,६; २,१,६,३[२]; ३.३,१, ५;७, १३, ३; जै. १५५; मं. १, ६, २७; गो. १,२,११; ३,१३[२]; –नैः शां. ७,१; तां. ९,८,१६[२]; –नौ तै. १,४,६,५[२]; –नौ ऐ.१,८;२,४[३]; २१;२७;३,२;८[३]; शां.२,७;११, ८[२]; १२,४[३]; १५, ४[२]; १६, ८[२]; १८,२[२];२०,३;२६,२[२]; श. १४, ९,४,११; तै. १, ३,४,२; ४,६, ५;६,४,३;४; २,५, ६,५; ३,३, १,५;४,४[३]; ६,७[२]; ९[२]; ७, ११; ७,४,११; ८,२०,५; ९,२१, ३[२]; १२,१,१; तैआ. ३, १४,३[२]; ४, १,१[२];४२,२[२]; तां. ६, १०, ५[३]; ७,६,१२[३]; ९,८, १६; जै. १७[२]; ११९[३];१५५;१६६; १६८;१६९; आ. २, ८, १; जैआ. २, १७, १; जैउ. २,२,३,३; ४,२; ३,५, २,७;१०; ष. १, ३; २. १; २[२]; गो. १,२,७;८; १०; ११[२]; १२[२]; २,१,७;२,१[५];३,६[३].

प्राणापान-व्यान– -नाः तां. २२, २,३; जै. ४८; १६९; –नान् तां. ५,६,१४.

प्राणापानव्यानो(-नऽउ-)दान-समान– -नाः तैआ. १०,५१,१.

प्राणा(-णऽआ-)यतन– -नेषु श. १२,५,२,६.

प्रणा(-णऽआ-)यन– -नः श. ८, १,१,५.

प्राणा(-णऽआ-)याम– -मान् सा. १,६,७.

प्राणा(-णऽआ-)राम– -मम् तैआ. ७,६,२.

प्राणा(-णऽआ-)हुति– -ती तैआ. ५,४,४.

प्राणिन्– -णि ऐआ. १, ३,४;२, ६,१; श. ७,४,२,२;३५;१०,४, २,२;११,१,६,१७; १३,७,१,९; १४,८, १५, ३;९; सा. १, ७,८; –णिनाम् ऐ. ७,१३.

प्राणै(-णऽए-)कशत-विध– -धः श. १०,२,६,१५

प्राणो(-णऽउ-)दान– -नयोः श.२, १,४,८; ४,१,२,११;३,१, २२[२]; १२,७,३, २२; ९, १, १०[२]; का. १, १,४, ७; –नान् श. ४, १, २,२४; –नाभ्याम् श. २, ५, २, ८; ३,६,१,१६; ८,३,३७;५,३, ५,३४; का. १, ५, १, ६; –नौ ऐ. १,७;७,१४; शां. ७,५[२]; श. १,१,३,२;२,१,२१; ३, १,७;४, १,५;८,१,४४[२]; ३,१२[२]; २, २, २,१८; ५,२,२;८[२]; ३,२,२,१३; ४,२,५; ६,१,१६; ३,८,४,१४[२]; ४,१,२,३;११[२]; १८; १९[३]; २०; २४; २,५,३;३,१,२२[२];२३[२]; ४, १,४;१०[२]; ५,३,५,३४;६,२,२, ६;७; ९,५,१, ५६[२]; ११, ५,४, १५[२]; १२,४,१, ९[२];३,७; ७,३, २२; ९,१, १०; १४, २,२,३६[२]; का. १,२,२,१३;५,१,२; ६[२]; २, १,३,१;४,१९; २,४,५.

प्राणत्– -णतः तैआ. ६,५, २; तां. २०,१६,१; –णतः श. १३, ५, ३,७; तै. ३,८,१८,५; –णन् श. २,५,३,३†;४,१,२,२७†;१४,४, २,१७; –णन्तः शांआ. ९,३–६; श. १४,९,२, ८–१२; जै. १७[२]; –णन्तम् शांआ. ५,२; श. ३,३, २,१९†.

प्राणती– -त्यः श.२,५,२,२;२४; ३,८,३,३२; ४,१,२,१५.

प्राणितुम् शांआ. ४,५.

प्राण्य जैउ. ३,६,५,८;४,११,१,३.

† 'प्रा-' इति W. अज. प्रभृतीनां मुपा. स्वरोऽशुद्धः ।

Digitized by Arya Samaj Foundation Chennai and eGangotri

प्राण्य– -ण्यः जैउ. ३,१,५,५.

प्राणी(प्रऽआ√नी), प्र··· ·ानिनाय जै. १९४.

प्राणु(प्रऽआ√नु), प्राणौति गो. २, ६,१३.

प्रातूर्(:) ऐ. २,१५^{२}; १६; २०; ३१; ३६; ३,१;२२^{२};२९;४४^{२};४,२०; ५,२६;२९^{२};३१^{२}; ७,४^{२};९;१२: ३२; ऐआ. २,१,५; शां. २,१^{२}; २;८; ९; ४,२;४; १४^{२}; ५,५^{२}; ७,३; ११,१; १२,५; १३, २^{४}; २२,२; श. १,१,१, ७; १२; ६, ३,३१; ८,१,१;२,१,४,३; २,४, १७; ३,१, २;५; ९; १२; १३^{२}; ३०;३३;३५;३६^{२};३८; २, ४;५; ३,१९;४,२,३; ४,८; १०; १२; १५; ५,३,४;१६;१७; ६,३,१३; ३,७,२,४^{२}; ४,२,१,२३; ६, ६, ४,२; ७,४,१४; ७,१,२,११;९, ४,४,१; ५,१, ७;१०; २४; १०, ६, १,२; ११, २,४, ७; ५, २; ५,१,१२^{२};६,२,२; १२, ४,४,१; १३,१,४,३^{२};५,१,१; १४, २,१, १;४,३,२२; ९, ३, १४; का. १, १,४,१; २,४,१३^{२}; ३, १, १;२; ४;६;७^{२};२१;२३;२४; २७; ३,३; ६;४,५–८;९^{२}; १०;५, २,२; ४; १५; १६^{२}; २,१,१,६; तै. १,२, १,१४; ४,९,२^{२};५, ३,१: ९,८^{२}; २,१, २,६^{२}; ७^{३}; ८; १०^{२}; ११; १२; ४,४; ५,२;४;१०; ११^{२};९, २; ११,१^{२};४, २,४; ३, १३^{२};८, ८,७;९,७^{६}; ३,२, ३,४; ७,१,६; ७;८,१२, १;९, १३,३^{३}; २२,१; तैआ. ५,८,१३;१०, ६३,१;६४, १^{२}; तां. ५,१०,९; ८, ७,१; ९, ५,५; १८,३,२^{४}; जै. ६^{६}; ९७; १६८; १८०^{२}; १९७; मं. २, ५, ११; ष. ४,५^{२}; गो. १, १, ३२; २,३;६;१३; ३,८;११;१२;१३^{५}; १५^{३}; १९;२,१,२३; २,७^{२}; १०; ११:४,९:१०;प्रातर्(:)ऽप्रातर्(:) ऐ. ५,३१.

प्रातः-कर्मन्– -र्म गो. २, १, २३.

प्रातः-सव्(√सु)– -वस्य श. ४,२, १,२३.

प्रातःसवन्– -नम् ऐ. २,२२;२४; ३,२७;२८; २९;४,४; ६, २: ९: ८,१; शां. १२, ३; ६^{२}; ७; १४, १^{२}; ४;५^{२}; १६, १; ४; २२, ३, ७; २४, २; २५, ३: १२; २८; २; ५:७; ३०,१; शांआ. १, २; श. २,४,४,१२^{२}; ४, १, १, ८^{२}; २,५,२०;२१^{२};२२; ३,२, ८^{२}:३, १९: ५,१^{२}; २: १७; ४,१, १८; २,२; ५, ३,५; ५,५, ३,३; ९, ५,१,२४^{२}; ११,५, ९,७^{२}; ७,२, ३; १२,२,४,२–७;८,२,८; १३, ५,१,८^{२}; १४, १, १, १५–१७; का. १,३,४,७^{२}; तै. १, ५, ११, ४; ३,८,१२,१^{२}; तैआ. ५,१,६; १०,९; ६,३, ११; ९, २३^{२}; ७, ४,६; ८,४, २^{२}; ९, ७, २; १६, १,६; १०, ५: १७, १०, १–३; १८, ६–९; २०, १४, १^{३}; २१, ७,१^{३}; ८,१^{३}; ११,१^{३}; २५,१४, ४; जै. २३; ६३^{२}; ८८; ८९^{२}; १०२^{४}; १०८; १३०^{२}; १३३^{३}; १३९; १४१; १४२; १५३; जैउ. १,४,२,५; १२, ३,२; ४, २,१, २^{२}; ४; ष. १, ३;४; ४, १; गो. १,४,७: ८; ५, ४^{७}; २, २, २१; ३,१२; १६^{२};२३; –नस्य ऐ. २, ३२; ७, ३४; शां. १३, २; श. १२,८,२,८; १४,२, २,६; जैउ. १,१२, ३, २^{२}; गो. २, ३, १६; –नात् ३,३०;४,४; तै. १,४, ५, १; ३,८,१२,१; तां. ९, ७, १; २; जै. १०८; –नाय तां. १९, ४,३; –ने ऐ. २, २२; २३; ३६; ३९; ३,१०^{२};११;१२^{३};१३: २९; ३०;४४^{३}; ५,३४; ६,२;४^{१५}; ५; ८^{२};९^{३};१०–१३;१७^{२}; १८;२४^{३}; ७, ३४^{२}; ऐआ. ५, १, १; शां. १२,६; १३,२^{२}; १४, १; २;३^{२}; ५^{२}; १६,२: २६,८^{२}; २८,२^{२};३; ७;९^{२}; श. ४,१,१,७; २, ३, ६; ४,५; ५,१३;१९:२२; ३,२,१०; ३,१२; ५,६;४,१, २; १६; १७; १८; २,२:३;५,३,७^{२};८^{२}; ४, ६; ७; ९,१३: १२,३,४,३; १३,७, १,९; तै. १,३,८,५;४,५,१; ७, ६; ५,११,३; ४^{२}; २, ७, १, ३; तां. ६. ८,४; १२, ११,६; १३, ८; १७,११,२; १८, ३, २;७,२; २४,१३,४; जै. १३३; १३९^{३}; १४२^{२}; जैउ. १,४,२,१२; ष.१, ३: २,१;५; गो. १,५, १२^{३}; २, २,१४; २०;३, १०^{३}; ११^{२};१३–१६; २३^{२}; ४, १०^{२}; १८; ५,८, ११^{२}; १५^{२}; –नेन शां. १८, ९; श. १२, ३, ४, १;८, २,८; तां. १०,५,१७; जै. ८८; गो. १, ५, ११^{२}; –नेषु शां. २९,८.

प्रातःसवन-माध्यंदिन– -नयोः शां. १६,४.

प्रातःसवन-रूप,पा– -पाः शां. १२, ३; –पात् शां. २२,७; –पेण शां. २६,८; गो. २,३,११.

प्रातःसवन-स्तुत– -तः गो. १,५, २३.

प्रातःसवनीय– -यान् तां. १८,४, २.

प्रातः-साव– -वः गो. २,३, १४.

प्रातरनुवाक्– -कः ऐ. २, १६; १७; १८^{३};२१; शां. ११, १; ७^{३}; ८^{३}; १२,२; २५, १०; –कम् ए. २, १५; १६^{३};^{२}४, १९; शां. ११,१; ४;८^{२};२५,१०; श. ३, ९, ३,७; १०^{२};११; ४,३,४, २१; ६,७,७; ९,४,४,१; ११,५,५,९;१०; तां. ९,४,१; १६,८,३; ष. १,४; गो. १,४, ७; ८; –कस्य ऐ. २, १५;

CC-0. In Public Domain. Gurukul Kangri Collection, Haridwar

Digitized by Arya Samaj Foundation Chennai and eGangotri

शां. ११,१; श. ३, ९, ३, ११; –क्रात् तै. २, २, ३, ६[५]; –के ऐ. ५, ३३[३]; शां. २७, १[२]; श. ११,५,५.११; जैउ. ३.४, २,५: ६; ष. १,२; –केन शां. ११, ३; ष. १,४[३].

प्रातरनुवाक-त्व- -म् ऐ. २, १५: शां. ११,१.

प्रातरह्न(-र्ऽअहन्)- -ह्नः वं. १; –ह्नस्य मं.२,५,११; –ह्नात् वं.१.

प्रातराश(-र्√२अश्)- -शान् सा. १,२,२.

प्रातरा(-र्ऽआ-)हुति- -तयः ऐ. ५, २८;–तिम् श.४,५,१,१६; ष.५, २; –ती जै. ४; –त्या ऐ. ५, २८[२]; –त्याम् श. १३,४,१,१०.

प्रातर्जित्- -तम् तै. २,८,९,७.

प्रातर्दुग्ध- -म् श. ३,२,२,१६.

प्रातर्यज्ञ- -ज्ञ् ऐ. २,१६.

प्रातर्यावन्(-र्√या)- -यावभिःऐ.६, १०; शां.२८,७; तै. २,१,५,१०; मं. १,७,६: गो.२,२,२०;३,१५; –यावभ्यः ऐ. २,१५; श. ३,९, ३,८;९; गो. १,४,७: –यावाणः ऐ. २,१५[२]; श. ३, ९, ३,८; ९; तै. २,१,५, १०[२];७, १२,५; गो. १,४,८: –यावाणा शां. ८,६; तै. २,४,३,१३: –याव्णः गो १,४, ८; –याव्णाम् गो.१,४,८.

प्रातर्युज्(√युज्)- -जा तै. २.४,३, १३.

प्रातर्युक्त- -क्तेन तै. २,४,३,७.

प्रातर्वेष- -षाय तै. ३, ७,४,१८.

प्रातस्तन- -नम् गो. २, २, ७; –नात् तै. १,५,३,१.

प्रातर्दन(←प्र-तर्दन)- -नम् शांआ. ४,५; जै.२०५;–नस्य जै. २०५.

प्रातिपदिक(←प्रतिपद)- -म् गो. १, १,२४; २६.

प्रातिपीय- -यः श. १२,९,३,३.

प्रातिबोधी-पुत्र- -त्रः ऐआ.३, १,५‡.

प्रातियोधी-पुत्र- -त्रः शांआ.७,१४||.

प्रातिवेश्य(←प्रति-वेश)- -श्यः, –श्यात् शांआ. १५,१.

प्रातिश्रुत्क(←प्रति-श्रुत्)- -त्कः श. १४,५,५,८.

प्रातिसत्वन(←प्रति-सत्वन्)- -नम् ऐ. ६,३३.

प्राती(प्रऽअति√इ)प्र···अत्येति तै.२, ४,७,१०.

प्रातृद(←प्र-तृद्)- -०द श. १४,८, १३,२; –दः श. १४,८, १३,२: जैउ. ३, ६.३.४.

प्राद्(प्र√अद्),प्रादन् श. २,५,२,१

प्रादातृ- -दात्रे गो. २,१,९†.

प्रादु(स→)र्√भू,प्रादुर्भवन्ति ऐआ. ३,२.४; शांआ.८,७; ष.५,४;५; प्रादुर्बभूव जैउ. ४, १०, ३, २; गो. १,१,२२; प्रादुर्बभूवुः गो.१, १,२२; प्रादुर्भविष्यति गो. १,३, २०; प्रादुर्भवेयाताम् गो. १, २,८.

प्रादुष्कृ(-दुर्√कृ), प्रादुष्करोति ष. ४,१.

प्रादेश- -शात् श. ६, ५, २, ९; –शान् शां. ८, ४; –शेन शांआ. १,७.

प्रादेश-मात्र- -त्रः श. ६, ५, २,८; ६,२,१२; ३,१७; ७, १,१४; ७, ५, १, १४; –त्रम् शां. २, २; श. ३,५,४,५; ६,३,१,३३; ७, ५,१,२३; १०,६,१, १०;१४,१, २, १७; –त्रम्ऽइव श. ७, ५,१, २३;१०, ६, १, १०; १४, १,२, १७; –त्राः ऐ. ८, ५; –त्रात् जैउ. ३,६,५,५;४, ११,५, १२; –त्रे ऐआ. १, २, ४; श. ७, ५, १,१४.

प्रादेशमात्री- -त्री शां. २, २; श. ६,३,१, ३३;६, २, १२; ७, १,१४; १४,१,२,११; तां. ५,५, ३; –त्रीः गो. १. २,१५; –त्रीम् श. ६,५,२, ३;८[२]; –त्र्यः श. ६, ६,३,१७.

प्रादेश-सम्मित- -तः तै. ३, ७,४, ११.

प्राध्वंसन(←प्र-ध्वंसन)- -नः, –नात् श. १४, ५,५,२२;७,३,२८.

प्राप्(प्र√आप्), प्राप्नोति शांआ. १, ८[४]; श. १, ४,२, १३; २, ३,२, ९–१३;४,४,६; ३,५,१, २३;२, ९;६,२,१९; ४,४,२,७; ५,५,३, १;६; प्राप्नोति श. ८, ६,२,१३; १२,७,२,२; १४,४,२, ३०; तां. १६,८,६; १८,६,२४; जै. १४५; १५७; जैउ. १, १,४, ५: ६,३; गो. १, १, ३०; प्र···आप्नोति ऐ. १,८; शां. २१, ५; श. १४, ८,१४,४: तै. २, २,९, १०; ३, ८,९,२; ११, ९,४: ६; १२, ५, ७; तैआ. १,६,२: तां.२,२,२;५, २,२;३;६,५,९: ७, ६,८: ८,१, ६;१०,१, १२;३, ५;७;८[२]; १५, ४,८: प्राप्नुवन्ति श. ३, ८, २, २१; तैआ.१०, ४८, १; ४९, १; ५०, १; प्राप्नुवन्ति श. १,१,४, २२; तां. २४, ६, ३; २५, २, ५; प्र···आप्नुवन्ति तां. २५, ७,३; प्राप श. १, ४, १, १३; १४,१,१,५;१२;९, ४,२९; प्रापुः शां. १६, १; प्रापिथ जै. ९५[४]; प्राप्स्यति श. ३,५,१, २३;२,९; ६,२,१९; ४,४, २,७; प्राप्स्यन्ति श. ११,६,३, ११; प्राप्स्यसि श. ३, ५,१, २२; प्राप्नोतु ऐ. ७, १४; प्राप्नुहि श. ३, ७, ४, ८; ९[३]; प्राप्नोत् ऐ. ७, १४; तै. ३, ११, ९, ४; जै. १८५; प्र···आप्नोत् तै. ३, ११, ९, ५; प्राप्नुयात् श. ४, ५,६,५; ६,१, १४;

‡ ='प्रातियो-' इति शांआ.मुपा. । || ='प्रातिबो-' ऐआ. मुपा. । †'प्रदात्रे' इति पाभे. ।

Digitized by Arya Samaj Foundation Chennai and eGangotri

७,४,२,१३: ९,३,२,५; १२,५, २,९; १४, २,२, ४६; तैआ. ९. १०,१; तां. १९,१,२; प्राप्नुयाम् श. १४, ९,३, १: प्रापत् ऐ. ७, १४; शांआ. ३, ३; श. १, ४, २,३;५,१,९; ३,२,१, ३९:२,४: ४,६,५,५; १२,५,२,९;१०;११; १४, ८, १५, १०; प्रापन् तै. २. ४,२,३: प्रापम् श. १४, ८,१५, १०.

प्रापयते श. १, ८, १,१६^{२}; प्रापयिष्यथ जै. १, १,६, ५; प्रापयत श. १,८,१,१६.

प्रेप्सति श. १, ४, २, १३†; जै. २०५; प्रेप्सन्ति श. ४, १, १, २१; प्रैप्सत् ऐ. ८,२२.

प्रापण- -णात् शां. ८,७.

प्राप्त- -प्तः श. १४,६, ११,६‡; ७. २,३०; -प्ताः श. २, ४, ४, ६: गो. १,१,२८.

प्राप्त्वा ऐ. ४,१७.

प्राप्य ऐ. ६,९; शांआ. ४, १४; श. १,६,३,८; २,४,३,१०; ३,६,३, १६;८,६,३,१;९,५,१, ३५:१४, ७,२, ८;९, १, १९^{२}: गो. १,२, १८.

प्रायण(प्र√अय्←√इ)- -णम् ऐ. ३, ४३^{३}; शां. ३०, १; श. ७,१,१,२५; ९,५,१,४३^{५}; ४४^{३}; तै. २,१,५,१; तैआ. १०,६३,१; -णाय तै. ३,८,१७,१.

प्रायण-तस् (:) तां. १३,१२,१.

प्रायण-रूप- -म् श. ७,१,१,२५; ३,२,८.

प्रायणीय,या- -यः ऐ. १, ७^{३};११^{२}; ४,१४^{३};१७^{२}; श. ३, २, ३, ६^{२}; २०;४,१,१; ४,५, १,१; १२,१, ४,१;२,१,१; ३,११;४,१; ३,१, ३; तां. २३, १, ३; गो. १, ४, २२; ५, २; ३; ४; -यम् ऐ. १, ११^{५}:३,४०:४५^{२}; ५,४; शां ७, ७:९: २१, ३: श. ३, २, ३,१; ७^{२}; ४,१,२,६; ५,१, २^{२}; ७,२, २,१;९,५,१,२०; १२,१, २,१^{२}; ३,८;२,१,१;३,५; गो १,५,९,३; २,२,८, १: तां. ४, २,१;१०,६; १०,५,४; ११,४,६;९: २४,१४, १;२; १८,१; २०,१; २५, १,१; २,१; ष. ३,१,२; गो. १, ४,९; १०: -यया गो. १,४,८; -यस्य ऐ. १, ७; ११^{४}: शां. ७, ५: श. ३,२, ३, २१^{२}; २२; तां. ४, २, २;३; १०, ४,८: -या श. ११, ३,३,२; ष. ४, १; -याम् गो. १, ४, ७; -यायाम् शां. ७, ८; तां. १८, ३, २: -ये ऐ. ३,४०; शां. ७,८;९;८,२; ९,१; श. ३, २,३,२१;२३; ९,४,४,१५; १६; -येन ऐ. ३, ४५; शां. ७, ५^{२}; ६;७^{२};८;९; १९,३; श. ७,२,२, २^{२}; १२,१,३,२; २,३, १०; तां. ४, २,२; गो. १,४,२१.

प्रायणीय-त्व- -म् ऐ. १, ७; तां. ४,२,२.

प्रायणीय-रूप- -पम् शां. २१,२: २२, ८; ९^{३}; २६, ८; -पेण शां. २२,९;२६,८^{२}.

प्रायणीयो(-यऽउ-)दयनीय- -ययोः शां. १२,३; -ये शां. ७, ५; ७^{३}; -यौ श. ३, २,३, २०; ४,१,१; १२,२,२,१८; तां. २४, १४,८; १६,६; १७, ४; २५,१, १५;२,६.

प्रायश्चि(-यस्ऽचि-)त्त- -त्तम् सा. १, ५,३; ष. १,६^{२}; गो. १,४,६^{२};२,२, १०;-त्तानाम् सा. १,५,१; -त्तानि ष. ५, ३-१२; -त्तैः गो. १, ५, २४;२,२,५.

प्रायश्चित्त-प्रति-निधि- -धिम् गो. २,१,२६; -धीन् शां. ५,९.

प्रायश्चित्त-व्यतिक्रम- -मात् गो. २,२,५.

प्रायश्चित्ताहुति- -तिम् शां. ६,१२^{४}.

प्रायश्चित्ति- -त्तयः श. ४, ५,७,१; २; मं. १, ४, ५^{२}; -त्तिः ऐ. ३, ११^{२};४६; ५,२७^{६}; ३२^{२}; ७,२^{५}; ३^{६};४^{८}; ५^{१०}; ६^{८}; ७^{८}; ८^{८}; ९^{१७}; १२^{४}; शां. ७,३; १३,८; श. १, १,४,९; ७,४,२०; ३,२,१, ३८; २,१९:२४; २७;३,३, १३;४,३, १९:५,३, १८;८,५, ११; ९,२, ८;४,५,२,१;७,५; १०,१; ६;७; ५,५,४,८^{२};९; ६,५,२, २२; ६, ४,९;९,५, २, १४^{२}; ११, ५,३, ८^{२}-१२^{२};८,४,१^{२}; १२, ४,१,२; ४;६;९; १२;४, २,१-४; ५^{२};६; ९;१०;३,१-४;४,२;४;५; ६;७^{२}; १३,१,६,३; ३,१,१;८, ६;१४, ३,२,१; तै. १,४,७, ५;७; ८,६, २;३,७,१,४^{२};६;७;९^{२};२, २-५; ७;८,९, ४; ९, १७, ५; तां. ९, ९,८;१२; १०, १;३; १६, ८,२; जै. ११६; १५१; १६८; १८०; १९०;१९४;१९७; १९८; मं. १, ४,१-४; ष. १, २;६;२,९^{२}; ४, १^{२}; गो. १, १, १५; ३, १३^{१०}; -त्तिभ्यः श. ६, ५,३, ७; ६,४, ९; १४, १, २, १८; -त्तिम् शां. ६,१२^{४}; श. ३,४, ३,१; २; ६, ६,४,७; ११,८,४,१; १२,४, १, ८;४,२,१;३,३; ६,१,३९^{२}; ४१; १३,३,५,४; तै. ३, ९,१५, ३; तैआ. २, १८,१; तां. ९, ९, ७; १८, ५, २; २३, १६, २; जै. १८०^{२};१९७;१९८; -त्ती श. ६, ६,४,११^{२}; १३-१५; ७,४, १४; ८, २, ११; तै. २, ३, २, ३||;

† 'प्रेप्स्यति' इति मुपा. अशुद्धः। ‡ W.-मुपा. अन्तोदात्तत्वं चिन्त्यम्। || '-त्तिन्' इत्यस्य प्र.१ -रूपमाह तच्चिन्त्यं स्वरवैषम्यात्। तु. भा. तत्रैव।

CC-0. In Public Domain. Gurukul Kangri Collection, Haridwar

जै.१२२; –त्ती३: श. ११,६, १, ३–६; –त्तीनाम् श. १३, ३, ८, १; –०त्ते मं. १, ४,१–४; –त्त्या तां. ९.९.७; –त्त्यै श. ६, ५.२. २२: तां. ९,९,७.

प्रायश्चित्ति-मत्– -त् तां १६,८,२;

प्रायाम् जै. ६२†.

प्रार्(प्र√ऋ),प्रार्पयति, प्रार्पयति तै. ३,२,१,२; प्रार्पयतु श. १, ७,१, ४[२]; तै.३,२,१,४; गो.१,१,२९.

प्रार्च्(प्र√अर्च्)प्रार्चत ऐ. ४,४; प्र··· अर्चत ऐ. ५.२०; शां. २६, १६; प्र···अर्चन् ऐ. ५, १६: शां. २६,८.

प्रार्थ्(प्र√अर्थ्),प्रार्थयते ष. १,५.

प्रार्थ– -र्थः तैआ. ३, १४,२: –र्थम् तै. २,१,२, १२; –र्थस्य तां.११, १,६.

प्राव्(प्र√अव्),प्र···आविथ ऐ. ५, ८; शां. २३, २; श. १३. ५,१, १०; प्रावन्तु तै. ३, ५, १२, १; प्र···अव तै. २. ५,५,२: प्र[२]··· अव तै. २, ४, ३. १२; प्रावताम् तै. ३, ७, ५. १; प्रावत तै. ३, ११,३, १; प्रावताम् श. ७,५,१. ३१[२]; प्रावीः श. १४, १,४,१२[२]: तैआ. ४,७,१;२,६,५.

प्रावण्– -णेभिः श. ७, १, १, २५; ३,२,८.

प्रावितृ– -ता ऐ. २,१२; तै. ३, ६, ७.२; –तारः श. १. ५,१, १२[२]

प्रावित्र– -म् श. १, ५, २, १[२]; तै. ३,५,४,१.

प्राव्य– -म् तैआ. ४, ९,३:५,८,३.

प्रावभ्र– -भ्रः॰इव जै. ९०; –भ्राः॰इव जै. १०ϕ; –भ्रौ जै. २०५.

प्रावृरण(प्र√वृ)– -णम् श. १४. ६, ११,३.

प्रावृत,ता– -तः ऐ. ३, १९;श. ५, ३,२,३; तै. २, ७, १८, २; तां. १७,१२,५; १९,७,१; जै. ३४[२]: –तम् तां. ८, ७,७[२]; –ता तैआ ६,१२,१; ष.४,७;–ताः श.२,४, २,३:३,२,१,१६; ३,३,१२; का. १,३,३,३: –तेन तां. ८, ७,६.

प्रावृत्य जै. १६८[२]:१९८[२].

प्रावृत्य– -त्यम् तां. ८, ७,७.

प्रावसाय(प्र॰अव√सो)श.१,३,२,१४

प्रावाहणी(←प्रवाहण)– -ण्यः तां. २, १६,५.

प्रावृष्– -षि श. ७, २,४,२६; तै. १. ८,४,२: जै. १८२[२].

प्रावेपिन्– -पी जै. १३४.

प्राव्य- प्राव् द्र.

प्राश्(प्र√२अश्),प्राश्नाति शां. २, २; ३,७[२]; ६,१४; १३,७: श. १,८, १,४१[२]: २,३,१,१८; ४.६,९,६; १२, ५,१, १२; १४, ९,४,१८: तै. २, १, ४, ५[२]; ७; ३, ७, ४; प्राश्नाति श. १,८, १, १६; ३९; २,३,१,१९; तै. २. ७,९,३; गो. २,१,३; प्राश्नन्ति शां. ५, ७: श. १,८,१,३८: ३९[२]; २,५, ३,१६; ६,१,३३: तै. १, १,६, ६; ९,३; ३,८, २, २; तैआ. ५, ८, १२; प्राश्नन्ति तै. ३,८,२,४; गो. २, १, २५; प्राश्नामि शां. ६, १४; श. १,७,४,१५; ८,१, १६; गो. २,१, २: प्राश श. १, ७, ४, ७; प्राशिष्यति श. १, ७, ४, ६: प्राश्नातु तै. २, ४, ८, ७; मं. २, १, १५; प्राशान ऐ. २, १२[२]; तै. ३,६, ७,१; प्राश्नानि श. १, ८, १,३९; प्राश्नात् तै. १, १, ९,१; २[२];३; गो. २, १, २[३]:३; प्राश्नीयात् ऐ. ७, २६[४]; ऐआ. ३, २, ४; तै. १,३, १०,६[२]; सा. १,५, १५;२,१, १०;२,३; ५,४; ७,४; ५; ९–११; ८, ३[२]: ४; ष. १,७;

प्राश्नीयुः श. २,५, ३, १६[३]; ६, १,४८: का. १,६,१,२२; प्राशीत् श. १,७,४, १८; प्राशीः गो. १. ३,११[२]: प्राशिषम् मं. २,५,११; गो. १,३,१२[२].

प्राशयति श. १४, ९, ४, २५; प्राशयेत् सा. २,२,१;७,८.

प्राशित– -म् श. १,८,१, ३९[२]; तै. १,३,१०,७: गो. २,१,२.

प्राशित-रूप– -म् ऐ. ७,२६.

प्राशितव्य– -म् श. २,६,१,३३.

प्राशित्र– -म् शां. ६, १३; श. १, ७,४,८;९: १८: २,५,२,४०, ३, १०;१६; ११,२,६,६;७: ७,१९[२]; ४,१,११; का. १,५,१, ३६[२]; २, ९;१४;६,१,२२; गो. १, ३,१०; २,१,२:३[२]¶;४.

प्राशित्र-हरण– -णम् श. १,३,१, ६; का. २,२,४,५: –णे श. १२, ५,२,७.

प्राशू– -शूः तैआ. ४,२,२‡.

प्राश्नत्– -श्नन्तम् गो. २,१,२.

प्राश्य ऐ. ४, ७;७, २६; शांआ. ९, ८; श. १४,९,४,१८.

प्राश्य– -म् का १, ६, १, २२; तै. १,३,१०,६.

प्राशो(-शा॰उ-,द्)भूत– -म् तां. ८, ९,२२.

प्राश्नीपुत्र– -त्रः, –त्रात् श. १४, ९, ४, ३३.

प्राश्रवण– -णः, –णस्य शां. १३, ३.

१प्रास्(प्र√१अस्),प्र···अस्तु तै२,४

† सामगाने 'प्रियम्' इत्यस्य स्थाने 'प्रायाम्' इति बोध्यम् (सा. (सा. २,१,२०,१;) । ϕ प्रवभ्रा ? कासं. १; मैसं. २, २,१० । ¶ 'प्राशितम्' इति पठन् G. चिन्त्यः। ‡ =ऋ. १,४०,१; य.३४,५६; प्र√२अशेरिति (प्राशक-) सा., द.(य.), Gw. प्रभृ. । प्र√१अशेरिति(शीघ्रगामिन्-) सा. भा. उ. म., द.(ऋ.), द्र.। पक्षान्तरे सा. √शृणातेरप्याह तच्चिन्त्यम् ।

Digitized by Arya Samaj Foundation Chennai and eGangotri

३,५; प्र···स्याम तै.२,८,९,८.
२प्रास्(प्र√२अस्), प्रास्यति श. ३, १,२,८[२]; ७,१, ८[३];९;८, २,१८; ३,२५; ४,२,१,२१: ५,५;४,५, २; ६,६,४,८; १४, ३, १, १४: जै. १८१; प्रास्यन्ति जै. १४०[२]; प्रासिष्यन्ति जैउ. १, १, ४, ७: प्रास्येताम् तां. २५, १३, ३; प्रास्यत जै. १८१‖; प्रास्यत तां. १४,३,१३; प्रास्यत् तै ३,११,८, ६[३];७: प्रास्येत् ऐ. ७,३३.
प्रास- -सः ष. २,१०.
प्रास्त- -स्तः श. १४, ५, ४, १२; जैउ. १,१,४,७; –स्ताः श. ९, २,१,६[२]; –स्ते ऐ. ७,३३.
प्रास्य श. ४,४,५, १२; जै १४०: जैउ. ३,५,९,५.
प्रास्यमान- -म् जैउ. ३,६,६,६.
प्रास(च→)चीु(←प्रसच)- -चीः तै. ३,१,२,३;१२,७,४.
प्रासह्(प्र√सह्)- -हः ऐ. ३, २२[२]†; –हा श. १२,७,१,१;८,३,१; तै. २,४,२,७; तां.७,५,६; २१,१४, १८; गो. २, ३, १३–१५;५,६.
प्रास(ह→)हा- -हा, –०हे ऐ. ३, २२[२].
प्रासाह- -म् आ.जैआ. १,७९.
प्रासाद(प्र√सद्)- -दः जै. १९७; –दम् ष. ५,७.
प्रासेन-जित(←प्रसेन-जित्)- -तः जै. ११५.
प्रासेव(←प्र-सेव)- -वौ तां.६,५,२१.
प्रास्कण्व(←प्रस्कण्व)- -म् आ. १, ५०.
प्रास्रवण(←प्रस्रवण)- -णः तां. २५, १०,१६;जै.१५६;–णम् तां.२५, १०,२२; –णस्य जैउ. ४,११,५, १२;–णात् जै. १५६.
प्राह्(प्र√अह्), प्राह ऐ. ७, १; श. १,१,१,२; ७, १, १०; ४, २१; ३,८,१,१६; २,१; ४, ६,६, ७; ८; तै. १,३,१,६: २, २, ८, ८; तैआ. ५, ५,३; तां. ६, ९, २२; ११,१, १०; १६, १३, १२; जै. ११२; १६८; ष. १. १; २; सं. ३; गो. १,१,३१; २, १, ४; २, १३[३]; प्र···आह तै. १, ६,९,४; प्राहतुः जै. १६८; प्राहुः शां. ६, १२; श. १,७,४,२१; ४, ६, ६, ६;११,५,१,१०;तै.३,१२,९,८[२]; जै. १३६[२].
प्राह्ण(←प्रऽअहन्)- -ह्णे ष. १,४[२].
प्रिय-या- प्रियङ्गु-··· √प्री द्र.
√प्री,प्रीणाति ऐ. १,१०; २,४[१२]; ६; १८[२];३,४;५;८;२०;३१;३७;३८[२]; ६,३;१०[५];१२; ७,२२[२]; शां. २, १[४];२[८];३,१;४; ५;६[२];७[२]; ९;४, १२;१४;५,१;२[४];४[२];५[२]; ७[२];८[३]; ८,३; १०,५[४];६; १२,६; १५,४; १६, ५; १८, १०; श. १, ७,३, १३;८,३,७;९;९,१,३; ३,८; २, ४,३,१०;४,१८; ३,२,४,१०;८, १,१६;२,२९;३,१४; ९, ३,१३; २४;४,१,१, २५; ३,४, ११; ५, १६;१९; ५,२, ३,४; ३,१, १०; ४,३, १५[२]–१८[२]; ४, २३; ६,३, १,६;३,१७; ६,१, ११; ३,१;३; ५;६:७;११; १६;१७; ४,१[२];२[२]; ५;८,१,५; १३; ७,२,३, २;४[३]; ५;६; ४,१, ३२:४१; ४२; ८,५, २,१७;९,१,१, ३;४; ८;९; ११; १२; १३[२]; १५;१६; १८; १९[२]; २१;२४–२६;३४; ३८[२]; ४०;२, २३;२,१,८[५];९: १०; ११[२];१३; २,१;२[३];३[४];७[२];३,३०[२];३२; ३६; ४०[४]; ४१–४३; ४५[२]; ३,१,२४; २,१;८–१०;३,१;७; ८[२];९;१०; १४; ४,२; ४[२];५[२]; ४, १, १;२, १५;२५;२६; ३,११; १२;१४;५, १,४२[२];५१: ११, २,४,७; १२, ९,३,१४;१५: १३,२, १,१: ३; ४;५[३];६; ११: २[२]; ३,४, १; ८, २:३;५;५,३,१–६: ६,२,९;१४, १,१,२७;२८; २,१४; १५; २२; २३;२४;३,३–६; १७; २६;२८; ४,२;१२;१५; २,१,९:११–१४: १९[२];२१;२, १२–१४; १६–१८; २०;२२; २५; २९; ३५; ३८;३, १,२६;२९: का. १,३, २,१०;४, ११; तै. १,१,६, १०; ११:३,७, ४;१०,३;४;५[२];६,६,२:८,३[२]:४; ७–९;९,३;१०:८,६,१;६; २,१, ३,७;४,६;८; ५,८[३]; ६,४; ३,३, ५,३;६,४;७, २:३; ८,९;१०;९, ८;७,१,८[२]: ८,१४, २[२]–६[२]; ९, १०,१; प्रीणाति श. २, २,२,६; ४,३,४,४; ६,३, १,६; ९,१,१, १०;१५;२५;२,२,२;३,३०; का. १,२, २, ५; तैआ. २, ११, १[२]; १५,१;५,२,२; ८,१; १०, ३८, १; तां. १३,६,४; १९,३,२; जै. १६१ सा. १, ४, १६–२०; ष. १, १[२]; गो. २, १, १; ४; ६[२]; २०[९];२२;२३[२];२६[३]; २,३[२]:२०[५]; २२;३, १;४;१३–१५; १८[२];४, १;२;३;५;१५–१७;५,७;६,१६; प्रीणन्ति शां. ५,७;८, ७;१६,१; ५;१७,१; १८, ६; १९,२;५;८; २७,४; श. १२, ९,३, १४;१५; तां. ६,४,१४; जै.१६१[३]; गो २, १,२५; प्रीणामि श. ९, ३,२,५; प्रीणीमः श. २, १,४,४; का. १, १,४, ३; प्रीणान् तै. २, १, ६, ४; प्रीणातु तै. ३, ७, ५, ११; पिप्रयस्व तैआ. १०, १, १६ϕ; पिप्रीहि श. १,७,३,१६; तै. ३, ५,७,५;६, ११,४; प्रीणीहि श.

‖ 'प्रास्यते' इति पाठान्तरम् । † सा. तु ऋ. १०, ७४,६; इत्यत्र 'प्रासहः शत्रूणामभिभविता' इत्यर्थन्नस्याकारान्तत्वं मेने तच्चिन्त्यम् । ϕ'पिप्रियस्व' इति भा ।

CC-0. In Public Domain. Gurukul Kangri Collection, Haridwar

६,२,१,३१; १२,७,३,१२:८,१,४: प्रीगानि तै. ३, ७,५, १२: प्रीग़ाम श.१४,१,४,८;२,१,१५; अप्रीगात् शां. ५,३; श. १३,६,२,१३; तै. ३,८,१४,१: तां. ९,२,१६; गो. २,१,२१^{२}; अप्रीगन् श. २, ४,४,१५; ६, ६,३, ११; ४, ८, १,५; ९, १, १, २५; २,२,१; ७; ३, ३०:३६:३, २, १; ३,८; ४, २; १३, ६, २, १३: का. १, ३, ४,९; अ॒प्रीणन् श. ६, ८,१,१३; प्रीगीयात् ऐ. २, ४; श. ६, ६,४, ५; प्रीगीत्त तै. १,६, ६, १; अप्रैषीत् श. १, ९, १,३;३, २, ४,१५; ४, १, २५: अपिप्रेः तै. ३,५,९,१; ६,१३,१: अ॒पिप्रेः तै. ३,६, १४,३; अप्रैषम् श. ११,५,३,६; ७^{३}; गो. १, ३, १२^{६}.

प्रि॒य,य़ा- -यः ऐ. १, १६; ३, १९; ५, १६; ८, २०; ऐआ. १, २, २; ५, १, १;५; शांआ. ४, ४^{२}; श. २,३,४,३४; ३, ३, ३, १०; ४,५,६,५; ६,१,१४;९,६; ९,१, १,२२^{२}; १३,१, ९,८; ६,२,२०; १४,१,१, २६; २,२, ४६; ५,४, ५^{२}; ७,३,६^{२}; का. १, ४,१, २०; २४; तै. १,८,८,५; २,३,९,५^{२}; १०,३;४^{२}; ४,६, ७; ७,८^{२}; १०; ७,२,२; ३,१,६,३; ३,२,५; ६, १०,३;८,१३,३; तैआ. ६, १,४; ३,१;४,२; तां. ६,५,१५; ६, ३; १०;९,४,१५;१४,६,१०;१२,२; जै. ६^{२}; ९५^{७}; १८३; २०५; जैउ. १,१६,२,१०^{३}; ३,६,२,३; मं. १,७,१४; सा. २, ६, ५; सं. ३; –यम् ऐ. १, १६; १७;२१^{२}; ३०; २,१९^{३};२४^{२}; ३,२८^{३};३७; ५,२^{४}; ६,७; २०^{२}; ऐआ. २, २, ३^{६}; शां. ९,६; २२,४^{२}; २३,४^{२}; शांआ. १,६; ५,१; ७, २१; शं. १,३,२,१७^{२}; ४,१४^{४}; ८,३,२२; २, २,३,४;५: १५: ३, ४, २४; ३, ३,२,१२;३,१०;४, २,३^{२};८, १,१२:४,१,५,१८;७, ५,२,३८: ९, १,१,२२;२,३,५०^{२}; १०, १, ३,११^{२}; ११, ५,९,१२^{३};१३, १, ६,१;२,१,२:३,६,२: १४, १,४, १३:४,२, १९^{३};२२;५, ४,४;५^{८}; ६,१०,३;७,३,५;६^{२}: का. १, २, ३,३;४;१३;४,१,१८; तै. १,१,९, ६:४,४,४;६,५,२; २,२,४,५;६; ३,२,५;४,५,१; ६,२;६,११, ९; ७,७,५;८, ३,२; ७,६:८,६^{३}; ३, १,१,२–४: ४,२^{३}: ३, ३, १; ६, १०;५,८,३:१०,५; १३,३:६,२, १:७,१४, २; ३^{२}; ८,९, २:९,६, १; तैआ. ३, १५,२; ७, ११,१; ८, ५,१; १० ,१,४: तां. ५, ४, १४^{२}:८,६,५;६: ७,१; १२, १२, ९; १४, २,३–५: जै. ५; ६२^{५}; ९५^{५};१४४:१५१; १६२; १८३^{२}; १८६: जैउ. १,१६,२,१०;३, १, ३,७; आ. १,९०:२,७,८; जैआ. २, १६,१३; गो. २, ३,१९^{३};५, १३; –यम्ऽइव तां. १३, ६, ९: –यया श. १४,७,१,२१; तै. १, ४,७,३;५; तैआ. ५,२,१३; ११, २; गो. २, ३,५; –यस्य तै. ३, ५,८,३;१३,३; –या ऐ. ३,२२^{२}; ५,१; ८, २०; शांआ. ३,३; श. १,७,३,१०^{३}:११^{२}; १३, १,९,६; १४, २,१,८;५,४,४;५^{२};७,३,५; ६; तै. १,५,२,३^{२};२,४,६,१:२; ६;३, १,१,२;६,३^{२};५,७,५^{२};६^{८}; ६,११,३^{४};४^{४}; १२,१^{४};८,१३,२; तैआ. ५, २,१३; तां. १२, ११, १; २०, १५, १५; जै. ३८; सा. २,६,६; –याः शांआ. ३,४; ७, २१; श. २,६,१,३८; १४,५,४, ५^{६};७,३,६^{५}; का. १, ६, १, २५; तै. १,२,१,१७^{२}; ४,७, ३;४; २, ८, ६, ३; तां. १४, ४, ७; जै. १९३; जैउ. २, ४,१,२; गो. २, २,२; –याणाम् तै. ३, १, १,३; ९,६,१; –याणि ऐ. ६,२०^{२}; श. ३,४,२,५;८; ९^{४};१५; १६;९,२, ३,४४^{२}; १४,५, ४,५^{२}; ७,३,६^{२}; तै. ३,७,१३, १;३; ११, ५, १; तां. ८, ५, १४; १५^{२}; आ. १, २७१; ३४४; ३७२; जैआ. १, ३४४^{२}; गो. २,६,२^{२}; –याभ्याम् गो. २, ३, ५; –याम् तै. ३, ५, १,१; तैआ. ५, ४,१२^{२}; ६,९,१; –याय शांआ. ११, ८; तै. ३,४, ७, १; –यायै शांआ. ११, ८; –यासु ऐ.५,१;तै.२,४,६,१;-०ये तैआ. ६,१,२; –ये श. १, ७,३, ११; ११,५,७,१; तै. २,४,६,६; ६,१७, ३;८,२,१: ३,७,१,४;६, १०; तैआ. ५, ११,२^{२}; जै. ३८; गो.१,२,२२;–येण ऐ.३,८^{२};३७^{२}; ६,७^{२}; श. १, ३. ४,१४^{४}; २,३, ४,२४;३,९,४,२०^{३};२१; १०,५, २,१२; १३,१, ६,१; २,१,२:३, ६,२;६,२,११; १४,१,२,११;३, २५; का. १,४, १,१८; तै. १,१, ९,६;४,४,४;२,३,२,५: ३,१,४, २;३,६, ११;७, ६,१०; ८,९,२; तैआ. ५,११,३; तां. १४, २,३–५; जै. १४४; गो. २, ५,१३^{२}; –येभ्यः श. ४, ३,५, २०; –येषु श. ७,३, २, ८; –यौ जैउ. ३, ६,१,१.

प्रियङ्गु– -ङ्गवः,-ङ्गूनाम्^{२} ऐ.८,१६.

प्रियङ्गुका– -काः सा. २, ६,११; १६:–काम् सा. २,६,१०.

प्रियङ्गु-तण्डुल– -लानाम् जै. १८१; –लैः तै. ३,८,१४,६^{२}.

प्रि॒य-तम,मा– -मः श.५,४,२,८; –मम् श. १, ३,२,१७; १२, ४, ३,८;५,१,१७; तै. ३, १,१, ३; ७,१४,३^{३}; ११, ८,७; तैआ. १,

Digitized by Arya Samaj Foundation Chennai and eGangotri

२,४[२]; तां. १,६,८; –माः ऐ. १, २४; –माम् तैआ. ६,९, १; –मे ऐ. ३,८; शां. ३, ५: तै. २, ४, ६,१:८,५,४; गो. २,३,५.

प्रियु-ता- -ता श. १४,६,१०,३.

प्रिय-धाम- -माय शां. २५,९.

प्रियु-धामन्- -मभ्यः श. ४, ३,५,२०.

प्रियु-मेध- -०ध जै. १८१;–धम् जै. १८१; –धाः ऐ. ३, १९; तै. २,५,८,३; तैआ. ४, ४२,३: गो. १, ३, १५; –धात् जै. १८१[२].

प्रिय-वादिन्- -नम् तै. ३,४,७,१.

प्रियु-व्रत- -तः ऐ.७,३४; शांआ. १५,१; श.१०,३,५, १४; –तात् शांआ. १५, १; –तेभ्यः श. ४, ३,५,२०.

प्रियाङ्ग- -ङ्गाः तै. ३,८,१४,६.

प्रीणत्- -णन् श. ९,१,१,३३.

प्रीत्,ता- -तः ऐ. ७, १६; शां. १, १;५,३; श. २,६,३,८; ४,३,४, ११:५,१,७[२]: ५,४,३,१४; ९,३, २,६[२]; १३,६,२,९; का. १,२,१, १;६,३,६; तै. १,१,१०, ५[२];६[२]; ६,६,१;२; ३,११,६,४; तां. ९, २,१६; जै. १६१; मं. २,४,१२; गो. २,१, २१[२]; ३,९; –तम् ऐ. ७,२२[२]; शां. १०,३;६[२]: श. २, ४,४,१८; का. १, ३,४,११; गो. २,२, १७; –तया श. ३, २,४, १०; १५; –ता शां. १०, ३; श. ३,८,२,२९; १३, ३,८,५; –ताः ऐ. २,१८; शां. ३,९;५,२; १२, ६;१८,६;१९,५; श. २,२,२,६: ३,८,१, १६;९, ३, १३; २४;४, १,१,२५;२,१, ३२: ३,४, ४;९, ३,४,५;४, १,१; ३,१२; १२,९, ३,१४;१५:१२,२, ११,२; ६,२, १३; का. १, २,२,५; तै. १, १, १०,६;३, १२,५, ५; तां. ६,४, १५; १८,९, १७; १९,३,२; गो. २,१, ६: २०: –तान् तै. १, ३, १०,४; ५: –तानि तैआ. ५, २, २; –ते शां. १६. ५; १८,५; श. १,४,४,२: –तौ ऐ. १,४.

प्रीति- -त्या गो. २, १, २५; –त्यै शां. ४,१४; ५,२: १०, ३; १६, ११;१९,२.

प्रीत्वा शां. २,२;४: ३,९;५,७;१३, ३[४]: श. १,९,१,३;३,८; ६,३,१, ६:३,१७:९,१,१,२७[२]; ३,२,६[२]: ४,२[२];३[२]; १३,४,१, १२:१३:३, १५;५,१,१४.

प्रुष्वा- -ष्वाः श. ५,३,४,१६.

प्रे(प्र√इ),प्रैति ऐ. ३, ११; ऐआ. २, १,२: ३,७; ५,१; शांआ. ४, ८; १०;६,१४;१२,५: श.१,१,२,४: २२: ४,२,४,१०; ६,४,४, २;२, ३,४,११;१०,३,३,८: ४,२,३१; ५,२,२३: ६,३, १; ११,२,२,६; १४,४,२,२८;३,२६; ६,८,१०[२]; ९,३१:८, १२,१: ९,४,११; तां. ३, ६,३[२]; ७,३, २९; १९, १०, १४[२];२०,१, ५[२]; जै. ५५[२]; ८६; जैउ. ४,८,४,४; १०, १,१; ११, ५,१४; गो. १, ३,१३[३]; ५, ८[२]; प्र···एति जै. ६३; प्रयन्ति ऐ. १,११[२]; २,२५: ६,१; शां. २६, १; शांआ. ३,२; श. ६,३,३,३; १०,२,६,८; १२,१,१,७;११;२, २,५; १४, ९,४, ४: प्रयुन्ति श. १०,२,६,८; १२,१, ४,१; २,४, १; तै. १, ८,८,२; तैआ. ९, १, १;२,१; ३,१: ४,१; ५,१; ६,१: तां. ४,२,५:१९;९,२,१; १०,५, ५[५];७,४;८,१; ११,४,६;६,९;९, २:१२,१, १०;७,२:१०; ९,२३; १३,१,१२; ३, २५; ७,१५; ९, २८; १४,१,२; ३;४; ६;१३; ५, ३०;११, ३८; १५,१,१२;५,३७; ८,४; १८,८,१६; २३, ३,८; ९; २४,३,४[२];१४,६;८;१७,४; २५, १,१५;२,६;३,५[२]; ष. १,६: गो. १,५,३; ४; प्र···युन्ति तैआ. ६, ११, १; तां. ११, ३, १: प्रेयाय श. २,२,४,२; जैउ. ३, १,५, २:६, १,२; प्रेयतुः श. ४, १,५, १३; जै. १८६; प्रेयुः श. १,६, ३,१५; श. ९, ५,१, १९–२१: २३–२६; प्रेतासि ऐ. ८, १५; प्रेतास्मि ऐ. ८, १५; प्रेष्यति श. ४, ५,८, ११: प्रेताम् ऐ. १,२९; शां. ९,३; २६, १०; प्रैतु ऐ. १, २२;३०;४,२९; ५,४:१६; ऐआ. १,२,१; शां. ८,७;९,५: २०,४; श. ४,२,१,२९:६,४,४,७[२];१४, १,२, १५[२]; २,२, १; तैआ. १, ३०,१;४,२,२;५, २,६; प्र···एतु ऐ. १,३०;२,१९[२];५,५; शां.१२, १:२०,४:२२,१;९[२]; २५,२; श. १४,१,२,१५; २,२,१; तै. २,५, ६,२; तैआ. ४, २,२;१७,१; ५, २,६;६,१,१; तां. १, २,९;६,६, १६: प्रयन्तु शां २२, ९; श. ४, २, १, २९; प्र···यन्तु तैआ. ७, ४,२; प्रेहि ऐ. १, १३; शां. ७, १०; श. १,४,४,१५[२]; ८,२,३[२]: ४,६,७,६; ९,२,३, २५[२]; २८[२]; १४,९, १,६: तै. १, १,७, १;८, ५;२,४,७,४;७,१६,१; तैआ. ६, ४, २; जै. ९६[३]; प्रेतम् श. ३,५, ३,१७[२]: प्रेत श. १,२,५,३;६,२, ३;२,५,२,२९[२]; ४,३,४,१६; ९, ५,१,१९;४५; का. १,५,१,२१[२]; प्रैत् ऐ. ३, ३९; श. ३, १,३,२; ४,६,७,६; प्रायन् तां. ४, २,२[२]; १४,३, २४;९,४०; १५,३, ३६; जै. १८६; १९०; जैउ. १, ४,१, ३; प्र···आयन् तै. २, ४,३,११; प्र···एम तां. १०, १२,१; प्रेयात् शांआ. ४,१५; श. ७,४,२,१८; १०, २,६, ७; १२, ६,१, ३९; प्रेयात् श. १२,२,३,५; ५,२,१;

CC-0. In Public Domain. Gurukul Kangri Collection, Haridwar

Digitized by Arya Samaj Foundation Chennai and eGangotri

गो. १,१,३३;५,२२; प्रयत्- गद्र.

प्रेत- -तम् श. १०,५,२,१३;१४,६, ७,६;८,११,१^{२}; तैआ. ६, १,३; जैउ. ३, २,४,६;५,८;९; -तस्य ऐ. ७,२;-ताः ऐ.६,२०; गो. २, ६,२; -तान् गो. १, २, ७; -ते जैउ. ३, ६,१,२; -तेषु श. ९, ५,१,२०;२१; २२;२४-२७.

प्रेताधिपति- -तये ष. ५, ४.

प्रेति- -तिः श. ८, ५,३, ३^{२}; तां. १, ९,२; गो. २, २,१३; -तिना श. ८,५,३,३; -त्यै श. ८, १, ४,८; तां. ११,३,१^{२}.

प्रेतीषणि(-निऽसनि)- -म् तै. ३, ६,१०,४.

प्रेत्य ऐआ. २, ३,७; श. १०, ६, ३,१;२; १४,५,४,१२;१३;६,९, ३४;७,२,१४;३,१३;१४; तै. ३. १०,११,१^{२}; तैआ. ४, २५,१;५, २,६;८, ६,१^{२};८,५; ९, १०,५; तां. ६,८,१३;७, २,६; जैउ. २, ३,३,३; ४, १०,१,२;२,५.

प्रेत्व(र→)री- -र्यः तां. ६,८,१३.

प्रैतोस्(:) ए. ८,७; ऐआ. २, ३,५^{२}.

प्रैष्यत्- -न् श. १४, ४, ३, २५; जैउ. ४,११,४,४.

प्रेक्ष्(प्र√ईक्ष्),प्रेक्षते श. १,१,२,१४; २१;९,३,१३^{२};१४;४, ३,४,१८; १४, २,२, ३५; ३८; प्रेक्षेते श. १४, १, १, ३१; प्रेक्षे तै. ३, २,४,५; तैआ. ४, ३८, १; प्रेक्षथाः श. ४, ६, ७, ९; १०.

प्रेक्षमाण- -म् श. ४,६,७,९;१०.

प्रेङ्ख्(प्र√ईङ्ख्),प्रेङ्खते ऐआ. १, २,३; प्रेङ्खस्व ऐआ. ५,१,४.

प्रेङ्खयति शांआ. १,७^{२}.

प्रेङ्ख- -ङ्खः ऐआ. १, २,२;४^{४};५, १,३^{३}; आ.जैआ.१,५७०;-ङ्खम् ऐआ. १,२,४^{२}; ५, १,४;३, २^{२}; शांआ. २, १७; तां. ५, ५, ९; -ङ्खस्य ऐआ. १, २,३^{२};५,१, ३^{२};३,२, -ङ्खाः तां. ५,५,१०; -ङ्खात् ऐआ. ५, ३,२; -ङ्खे ऐआ. ५, १,४; -ङ्खौ आ.जैआ. १,५४५.

प्रेङ्ख-स्व- -म् ऐआ. १, २,३^{२}.

प्रेङ्ख-फलक- -कम् शांआ.१,६; ७;२,१७;-के शांआ.१,७.

प्लेङ्ख(←प्रेङ्ख) अद्र.

प्रेङ्खयमाण- -म् तां. १२,११,१०.

प्रेणा प्रेमन्- द्र.

प्रेणिन्- -णी जै. २०९^{२}.

प्रेणी- -म् जै. १५१.

प्रेत-,प्रेति-,प्रेतिषणि,प्रेत्य,प्रेत्वरी- प्रे द्र.

प्रेदि- -दिः गो. १,४,२४.

प्रेद्ध(√इन्ध्)- -द्धः ऐ. १, ६; श. ९,२,३,४०; तां. १२,१०,१९.

प्रेप्सति- प्राप् गद्र.

प्रेमन्- -माणम् ऐ. ४, १७^{२}; शां. १६,१; तां. १२,१२,१०^{२}; प्रेणा|| ऐआ. १,३,३;६; तै. ३,९,८,१.

प्रेयस्(←प्रिय+इयस्)- -यः श. १४, ४,२,१९^{३}; जै.९५

प्रेष्ठ- -ष्ठः तैआ. ४,५,२; -ष्ठम् तां १४,१२,१.

प्रेर्(प्र√ईर्),प्रेरते ऐआ. २, १, २; श. ९,२,३,१२; तै. १, ४,९,२; तां. ४,१,२; जै. ९७; प्रेरय श. ४,४,४,११; प्र···ईरय ऐ. ५, २१; प्रैरत ऐआ. १,३,३,;६.

प्र···ईरयति तां. १२, ३, ६; प्रैरयन् तै. २,४,५,२.

प्रेष्(प्र√१इष्),प्रेष्यति ऐ. २, २८;३, ९;६,१४^{२}; शां. १३, २;९; २८, १^{२}; गो. २,३,८^{२}; प्रेष्यामि जैउ. ४, २,१,११; प्र···इष्ये ऐ. ५, ५^{२}; शां. २२,१; प्रेष्य श. ३,८, १,४^{३};२,२३; २७; ३, २९; ३४; ९,३,८;९; ४, २,१, २३; ३,५, २०;४,१, ७;३, ९;५, २,९; ११; ५, १,३,१४;३,३,१५; ९, ४,३, १५; ५,१,४०; प्रैष्यन् ऐ. ४, ३०; प्रेष्येरन् शांआ. २,१; प्रेष्येयुः ऐ. ५,९^{२}; गो. २,६,१०^{२};

प्रेष्- -षा सा. १,३,८.

प्रेषित- -तः श. १,८,३,१०; ९,१, १;२,५,२,४२; ६,१,४५; तै. २, ६,१५,२;३,३,८, ११;६,१५,१; -तम् जैउ. ४, १०,१, १; -ताः तै. ३,७,९,१; -तान् शां. ८,९.

प्रेषितव्य- -म् ऐ. ५, ९^{२}; गो. २, ६,१०.

प्रेष्य- -ष्यः ऐ. ७, २९; तां. २५, १८,४१; -ष्याः ऐआ. ५, १, १; तै. ३,१२,९,६; -ष्यैः शां. १७, १.

प्रेष्यत्- -न् शांआ. ४,१५; ११,३.

प्रैष- -षः ऐ. २,१३^{३};६,१४; ऐआ. ५,३,३; शां. ३०,११^{२}; श.१३, ५,२,२३;३,७; -षाः ऐ. ३, ९; शां. २८,१^{२}; श. १२, ८,२,१४; -षाः३ ऐ. ६, १४; -षाणाम् ऐ. ३,९; शां. २८,१; तै. २, २, ८, ५; -षान् ऐ. ३, ९; शां. २८, १; -षैः ऐ. ३, ९^{२}; श. ३, ९, ३,२८; तै. २,२,८, ५; -षौ श. ४,१,३,१५.

प्रैष-कृत्- -त् तैआ. १, ३,२.

प्रैष-त्व- -म् ऐ. ३,९; तै. २, २, ८,५.

प्रैषा(-षऽअ-)नुप्रैष- -षान् शां. २८,१

प्रैषा(-षऽआ-)प्री- -प्रीभिः श. १२,८,२,१४.

प्रैषम्(णमुल्) ऐ. १, २^{२}; ३,९^{२}; श. ३,९,३,२८;१३,१,४,१; तै. २, २,८,५; तां. १४,४,७.

|| 'प्रेम्णा' इत्यस्य मकारलोपः। † 'हविष्प्रेष्य' इति तु. नितरामसाधुः पाठः। संगतिराहित्यात्। 'हविष्प्रेष्योऽहोरात्रा-' इत्येवमसौ किल शोधनीयः स्यात्। तु. तै. ३,१२,६; 'हविस्' इत्यस्य टि. द्र.।

Digitized by Arya Samaj Foundation Chennai and eGangotri

प्रेष्ठ- प्रेमन्- गद्र.

प्रैतोस् प्रे द्र.

प्रैयङ्गव(←प्रियङ्गु)- -वम् तै. ३, १, ४,४.

प्रैयमेध(←प्रियमेध)- -धम् आ. १, ३६२; जैआ. १, ३६४; -धस्य आ.१,३०९;४०६;जैआ.१,३०९; -धाः ऐ. ८, २२; तै. २, १, ९, १; -धानि आ. १, १६६; ५५०; जैआ. १,१६६;३३९;५५०.

प्रैष- प्रेष् द्र.

प्रैष्यत्- प्रे द्र.

प्रोक्त,क्ता(√वच्)- -क्तः तैआ. १०, १०, ३; -क्तम् ऐआ. ३, २, १; शांआ.८,१[२]; -क्ता सं.३[२]; -क्ते ऐ. ७,३४; ऐआ. ५,१,५; जैउ. २, ५,३,३[२]; -क्तेभ्यः जै. ६.

प्रोक्त-सोम- -मः जै.१६८.

प्रोचिवस्- -वांसम् श.६,३,३,१२[२]; १४.

प्रोच्य श. १०, ४, १, ११; तै. ३, १०,९, ३; तां. २१, १, १[२]; जै. १३७[२]; गो. १,२,१५.

प्रोच्य- -च्यः तै. २,२,८,८.

प्रोक्ष्(प्र√उक्ष्),प्रोक्षति श. १, १,३, ३;५;१०-१२;३,३,१-३; २,६, १,१४; ३,५, २,४-७; ४, १७; १८;६,१,११;१२; ३,१४; ७,१, ४;५;४, ३;४; ७,३,२, २;४;८, ५,४,९;७,४,७; १०,१,३,७; १, ४,९; १३,१, २,४;५; ९; २,७, १५;१४,१,३,३;४; तै. ३,२,५, ४[२];५;३,६,३[२];८,५,१;२[२]; ३;७, १;३[३], प्रोक्षति श. ६, १,२,३०; ७,३,२,२; ३;४; ८,७,४, ८; तै. ३,८,७,३; तैआ. २, ११, १;५, ४,१;२[२]; प्रोक्षन्ति श. ७, ३,२, २[२]; प्रोक्षामि श. १, १, ३, ११; ३,३,१-३;३,५,४,१८; ७,१,५; ४,५;१३,१,२,५-७; ८[२];९; २, ७,१२; तै. ३,२, ५, ४; ८,७,१; प्रोक्षाणि श. ३,६,१,७; का. २, १,३,४; प्रौक्षत् तै. २,७,११,१; तां. २१, १४, ५; प्रौक्षन् तैआ. ३, १२,३; प्रोक्षेयुः श. १३, १, ६,३;३,८,६; तै. ३,८,९,४.

प्रोक्षण- -णस्य श. १,१,३, १०;३, ५,४,१७;६, १,११; ७, १,४;४, ३; का. २,१,३,५.

प्रोक्षणि,णी- -ण्यः तै. २, १,५,१; -णीः श. १,१,३,३;२,५, २०[२]; २१;३,१, २४; २५;३,१; २,६, १,१२[२]; १४; ३,५,२, ४; ६,३, १४; १३,२,७,१;१५; १४,१,३, २; का. १,६,१,९; २,१, ३,१[२]; २,३, १९; २०[२]; तै. ३, २, ९, १४[२]; १५; -णीभिः तैआ. ३,८, १; -णीषु श. १,२,५, २०[२]; ३, १, २२; का. २, २, ३, २०[२]; -ण्यः ऐ. २,२८; श. १, ३,३,४; ३,५,२, ८;४, १९; ६,१, ३;७; १०;१३;७,१,३;६; ६,२,१,२०.

प्रोक्षित,ता- -तः श. ७, ३, २,४[२]; तै. ३,९, १७,४; ५[२]; -तम् श. ४,२,१,१३[२]; २१; १०, ६,५,८; १३,१,३,५;६, २;४,२, १६; तै. ३,८,८, १; ९, ३; -ता: श. १, १,३,१०; तै. ३, २,५,४[२]; ३,६, १; २; -तान् तां. २१, १४, ७; ८[४]; -तौ श. ४,२,१,१३.

प्रोक्षिष्यत्- -ष्यन् श. १३,२,७,१.

प्रोक्ष्य श. १, १,३, ११; २, ६,१, १४;३,६,३, १४; सा. ३, ४,८; ९; ष. ५,२.

प्रोचिवस् ,**प्रोच्य** प्रोक्त- गद्र.

प्रोत(√वे)- -तः श. १४, ६,६, १[२]; ८, ७; ११; तैआ १०, १, ३; -तम् श. १४,६,६, १;८,३; ४; ६;७; तैआ. १०, ६३,१; तां. ५, २,२;१६, ११,१; -ताः श. १४, ६,६,१[९].

प्रोति- -तिः श. १२,२,२,१३.

प्रोथत्(प्रुथ्)- -तः श. ८,७,३,१२.

प्रोदि(त→)ता(√वद्)- -ताम् ऐ. २, १५[२]; -तायाम् ऐ. २,१५.

प्रोपे(प्रऽउप√इ),प्र[२]···उपयन्ति तां. २५,१२,४.

प्रोर्णु(प्र√ऊर्णु),प्रोर्णुते श. ३, २, १, १६;१७;१४,१,३, १६; प्रोर्णौति श. ३,८, २, १६; प्रोर्णुवन्ति ऐ. १,३[२]; प्रोर्णोतु तै. ३, ११, ९,८; प्रोर्णुवाथाम् श. ३, ८, २, १६; १३,२,८,५.

प्रोषिवस्(√१वस्)- -षिवान् शां. २, ५; -षुषः श. २, ४,१,१४; का. १,४,२,९; -षुषम् श. १२, ५, २,८.

प्रोष्य ऐ. ७, १२; शांआ. ४, ११; श. २,४,१,६; १२; १४, ९,२, ८-१२; का. १,४,२,३;७.

प्रो(ष्य→)ष्या- -ष्याः तै. ३, १२, ७,२.

प्रोष्ठ- -म् तै. २,७,१७,१.

प्रोष्ठ-पद- -दाः तै.१,५,१,५; -दासः तै. ३,१, २,८[२]; ९[२]; -देभ्यः तै. ३,१,५,१०[२]; ११[२]; -देषु तै. १, ५,२,९; -दैः सा. २, ५,३; ३, ३,५.

प्रोष्ठ-पाद- -दः, -दाय जैउ. ३, ७,४,१.

प्रोह्(प्र√ऊह्),प्रोहति श. १, २, १, १९; तां. ६, ५,४; प्रोहन्ति तां. ६,५,१४;२०;९,२, १०; प्रोहामि श. १,८,३, १[२]-४[२]; तां. १, २, ४;६,५,३; प्रौहन् जै.२६; प्रोहेत् तां. ६,५,३;१५;९,५,९.

प्रोहत्- -न् तां. ६,५,१५.

प्रोह्यमाण- -णाभ्याम् ऐ. १, २९[२]; -णाय, -णे ऐ. १,१३.

प्लक्ष- -क्षः ऐ. ७,३२;८,१६; श. ३, ८,३,१२; तै. ३, १०,९, ५; तां. २५,१०, १६; -क्षम् तै. ३,१०, ९, ३; तां. २५, १०, २१;

CC-0. In Public Domain. Gurukul Kangri Collection, Haridwar

Digitized by Arya Samaj Foundation Chennai and eGangotri

–क्षस्य जैउ. ४,११,५,१२.
प्लक्ष-शाखा- -खाः श.३,८,३,१०[२]; १२; –खायाम् तै. ३,८, १९,२; –खासु श. १३, ५, ३, ८; तां. २१,४,१३†.
√प्लु,प्लवते ऐ. ६,३०; श.६,१,३, ३;१२,२,४,८; जैउ. २,१,२,९; गो. १,१, २७; ५, ४; २, ६,९: प्लवति गो. १,५,४; प्लवन्ते श. ९,४,१,८; १२,२,४,८; प्लवन्ते श.११,५,५,१३; प्लवन्ति ष.५, १२; प्लवेत,प्लवेरन् ऐ. ४, १३. प्लावयति श. ३,९,३,२६.
प्लव- -वः तां. २,८,४;५; १४,५, १६: १७; जै. १६८[२]; आ. १, ५११; –वम् तैआ. ६ ७,२; जै. १६८;१९५; जैआ. १, ५११; ष. ३,८; –वेन जै. ११२;१६८; ष. ३,८; –वौ तां. ११,१०,१६.
प्लवा(-वऽअ-)तिप्लुत- -ताः जै. १६८.
प्लवत्- -वन् ष. ५, ७.
प्लाक्ष(←प्लक्ष)- -क्षाणि ऐ. ७, ३०:३२; ८,१६[२].
प्लाक्षि- -क्षिः तैआ. १,७,२.
प्लात(←प्लति)- -तः ऐ. ५, २§
प्लाशि- -शिः श. १२, ९,१,३[२].
प्लाशी- -शीः तै. २,६,४,४‡.
प्लाशुक- -कानाम् श. ५,३,३,२[२].
प्लीहा- -हा श. १२,९,१,३; तै. २, ६,४,३.
प्लुषि- -षिगा श. १४,४,१,२४.
प्लेङ्ख- -ङ्खः तै. १,२,६,६; –ङ्खे तै. १,२,६,६; प्रेङ्ख- द्र.
√प्सा,प्सायात् श. ३,५,४,२४.
प्सात,ता- -तः, –ता श. ३, ९,३, २६.

–:–:–

फ

फुट् श. ४,१,१,२६: तैआ. ४,२७,१.
फुण्(=ट्) तैआ. ३,३७,१.
√फण्,अफाणयत् ऐ. ४,४.
फण- -णः तै. ३, १०,१,४.
फल(√फल्)- -लम् ऐआ. १, २, ४; २, ३, ६[२]; शां. २, ७: श. ५, ४,१,६; १३,४,४,८; तै. ३, ८,१७,४; तैआ. ६,९,१; –लस्य शां. २, ७; तै. २, ५, ५, ७; –लानाम् श. १४, ९, ४, १‖; –लानि ऐ. ७, ३०; ३१[२]; श. १४,९,३,१‖;४,१‖.
फल-ग्रहि- -हिः ऐ. ७,१५.
फल-व(त्→)ती- -तीम् ष.५,२; –त्यः श. १३, १,९,१०[२].
फल-ह(स्त→)स्ता- -स्ताः शां. आ. ३,४.
फलक- -कम् ऐआ. १, २,३: ५,१, ४; श. ७,४,१,२२; १२, २, ४, ७; तां. ५.५,११; गो. १, ५,४; –कानि ऐआ. १,२,२; ५, १,३; –के ऐ. ७,३२; ऐआ. ५, १,४[२]; श. ३,३,४,९; ५,४,२२; ९,४, १८[२]: १३,४,३,१.
फलका(-कऽआ-)स्तीर्ण- -र्णः तां. १७,१,१४.
फलि(न्→)नी- -नीः मं. १, ५,१; –न्यः तै. ३,८,१३,३[२].
फली√कृ, फलीकरोति श. १, १, ४,२३; २,४,२,९[२];६,१,८[२]; का. १,३,३,९; २,१, ३, २४; फलीकुर्वन्ति श. १,१,४, २४; फलीकुर्यात् श. १,१,४,२४; का. २, १,३,२५
फलीकारयन्ति का. २,१,३,२५.
फलीकरण- -णाः ऐ. २, ९: तै. ३,३,९,१०; –गान् श. १,९,२, ३३; –णानाम् शां. १८, १२¶: –णैः ऐ. २,७; श. १,९,२,३५.
फलीकरण-होम- -म् तै. ३, ३, ९,९.
फलीकर्तवै तै. ३,२,५,११.
?फलीक्रियमाण- -णानाम् तै. ३, ७,६,२०.
फल्गु- -ल्गू शां. ५, १; –ल्गवो':, –ल्गवौ' का. १, १,२,७.
फल्गु-प्रासह- -हः श. ११, ७, ३,१.
फल्गुनी- -नी तै. १,१,२,४[२];८[२];५, १, २: –नीः तै. ३, १, १, ८[२]; –नीनाम् तै. ३, १, १, ७; ८; –नीभ्याम् तै. ३, १,४,९[२];१०[२]; –नीषु श. २, १,२, ११; –न्यः श. २,१,२,११; का. १,१,२,७; –न्योः तै. १,१,२,३;४;८.
फल् जै. २१२$.
फाण्ट- -म् श. ३,१,३,८[३].
फाल- -लाः श. ७,२,२,९.
फालफालीऽइतिφ जै. २१२.
फालीकरणा- -णात् शां. १८,१२¶.
फाल्गुन(←फल्गुनी)- -नः, –नस्य का. १,६,३,८[२]; –नानि श. ४, ५,१०,२[३]; तै. १, ४,७, ५; ६[२]; –ने तां. ५,९,७.
फाल्गुनी- -नी शां. ४,४; ५,१; श. २,६,३,१२[३]; ६, २,२, १८; १३,४,१,४; तां. ५, ९, ८; गो. २,१,१९; –न्याम् शां. ४, ४;८; ५,१[२]; –न्याम् श. ६, २, २, १८; गो. २, १, १९[२]; –न्यै श. २,६,३,१;१३; –न्यौ गो. २,१, १९.
फेन- -नः श. ६,१,३,२; ३[२]; ५, १, ३; तां. १२,६,८;–नम् श. ६,१,

†'-क्षणखा-' इति मुपा. अशुद्धः । § लाव(←लव)- इति सा. पा.! । ‡='-शिः' इति श. य.(१९,८७) च । उपरि मुद्रितो दीर्घान्तः पाठः तै. -शाखीयः । ‖ '-ला-' इति मुपा. स्वरो भ्रष्ट एव । $ 'फल्' इति पाभे. । ¶ '-णान्-' इति मुपा. । '-णाम्' इति आन. मुपा. । उपरि मुद्रितं हस्तलेखपाठन्तरं Kt. सम्मतम् । φ शब्दानुकरणं प्रतीयते ।

Digitized by Arya Samaj Foundation Chennai and eGangotri

१,१३; ३,२;५,१,३; १२, ७,३, ३; तै. १,७,१,७; –नम्ऽइव मं. २,६,१८: –नाः श. १२, ७, १, ४: –नेन श. १२, ७, ३, ४; तै. १,७,१,७; तां. १२, ६, ८: सा. २,७,१३.

–:–:–

ब

बंहिष्ठ(←बहुल)- -ष्ठम् शां.१८,१३: तै. २,८,६,७.

बक- -कः जैउ. १,२, २, ३; ४, ६, २,२.

बग्ऽइति जैउ. ३,३,३,३^{2}.

बट् शां. २५, ५; तै. १, ४,५, ३:५, २,१.

बटरक- -काणि ऐआ. ३,२,४.

बत ऐआ. २,२,२;४,२; श. १, १,४, १४;२,५,४,१२; ११,५,१,३:६, १,३–६; १२, ७,१,१४; १४,१, १,११; २, १२; ५,४, ४; ९,४, २९^{3}; तै. ३, १०, ९, १२; जै. १३२:१८२^{2}: १९९^{2}; जैउ. १,१, ४,७:१८,२,१:३,१,१,२०.

बदर- -रम् श. ५,५,४,१०: १२,७, १,३; तै. १,८, ५,९; –राणि श १२,७,२,९: –रैः तै. २,६,४,५; ११,२^{2}.

बदर-सक्तु- -क्तवः श. १२,९,१,५; –क्तून् श. ५,५,४,२२.

बद्धधान√बाध् द्र.

बद्ध-,द्धा-,बद्धक- √बन्ध् द्र.

बद्व- -द्वानाम् ऐ. ८,२२: –द्वानि ऐ. ८,२३; –द्वैः तां. १७,१४,२.

बद्व-याजिन्- -नम् तां. १७,१४,२.

बद्व-शस्(:) ऐ. ८,२३.

बद्वन्- -द्वा तां. १,१,४¶.

√बध्,बधेत् श. ५,३,५,२८^{2}.

बीभत्सते तै. १, १, ३,८; बीभत्सन्ते ऐ. ३,४६; श. ११, १,६, ३०; १२, ४, २, २; ९; बीभत्सन्ता३इ(=बीभत्सन्ते) श. १२,४,२,२; बीभत्साञ्चक्रिरे श. १,१,३,५; का. २,१,३,२: अबीभत्सत जैउ. १, १६, १, ३; बीभत्सेत ऐआ. २,३,७^{2}.

बीभत्स-, बीभत्समान-,बीभत्सा- अद्र.

बधिर(√बन्ध्)- -रः श. १, ४, ३, १४;६,१, १६; ११,७,२,४;१२, २,२,४; तै. ३, १०,८, ३; ११, ५, ३; जै. १५१; –रम् तै. ३, ४,६,१; –राः शांआ. ९, ५; श. १४, ९, २, १०; –रान् शांआ. ५,३.

बध्नत्-,बध्यमान- बध्नाय√बन्ध् द्र.

√बन्ध्,बध्नीते श. ३,२,१, १८;३, २,२^{2}; ९, ४, १^{2}; बध्नाति ऐआ. ५,१,३; श. ७,२,१, १०; १३, १,२,४; तै. ३,८, ३,१; बध्नाति श. ३,२,१,२९; ७, २,१, १०; १३,१,२,४;६,२^{2}; तै. ३, २,९, ४;८,३,१;९,४; बध्नन्ति श. ११, ८,३,२; बध्नामि मं. १,३,८;१०; २, २,८; बबन्ध ऐ. ८, २१; जै. २०४; भन्त्स्यामि श. १३,१,२, ४: भन्त्स्यामि तै. ३, ८, ३, १: बध्नीताम् श. ३, २, ४, १८^{2}: बधान श. १,२,४,१६^{2};१७;१९; १३, १, २,४; का. २, २,२,९– ११; बधान तै. ३,२,९,३; बध्नै श. ११, ७, १,१^{2}; अबध्नात् ऐ. ८,२३: श. १३, ५, ४,२; अबध्नात् श. १३, ५,४,९:११; तां. ९,२,२२; २१,१४,५; बध्नीयात् ऐ. ५,१५; शांआ. १२,८^{6}.

बध्यते शांआ. १२, ६; बध्यन्ते श. ११, ८, ३, २; बध्यन्ताम् तैआ. ६,६,२.

अबन्धयत् श. १३,५,४,४.

बद्ध,द्धा- -द्धः श. ५, १,५,१९; ७,२,१,११; तैआ. १०, १०,२; तां. ९,२,२२; गो. १, २, १६^{2}; –द्धम् श.४,६,१,६;८;–द्धाः श. ८,६,२,१०:११,८,३,४;तै.३,९, ८, ३^{2}; –द्धान् ऐ. ३, १९^{2}; तै. २, ५,८, ३; तैआ. ४, ४२, ३; –द्धानि तै. १,२,६,४.

बद्ध-क- -म् तैआ. २,६,१.

बद्धक-मोचन- -म् तैआ. २, ६,१.

बद्ध-मुच्- -चौ जै. १७६.

बद्ध-वत्सा- -त्सा श. ४, २,४, २२; जै. ४७.

बध्नत्- -ध्नन् तै. २, ६,१५,१^{3};३, ६,१५,१.

बध्यमान- -ने श. १३,५,४,५.

बध्नाय ऐ. ८,२३; श. १३, ५, ४, १२.

बन्ध- -न्धम् श. ७, २, १, १०; –न्धान् तैआ.२,६,१: –न्धानाम् श.७,२,१,११; –न्धेन श.७,२, १,१०; –न्धैः श. ७, २,१,११.

बन्धन- -नम् श. १३,१,६,२^{4}; तै. ३,८,९,४^{3}; –नात् ऐ. ४, १३; श. २, ६, २, १२; १४; १४, ७,१,४१; का. १,६,२,७^{2}; –नेन शांआ. १२,६.

बन्धु- -न्धु तैआ. ३,११, ३; –न्धुः श. १,१, २, २२; ३,१०; २,१, १४^{2}; २,१;३,१,२२–२४; ६,३, १५; ४,९; २,१, ४, १७; २,१, २२^{2};६,३,५; ३,३, १,६^{2}; ४,१; ५,४,४;१७; ६,१,४; ११; ७,१, ३;४; ४;३;९;८, ३,२; ४, १,२, १५;२१;२३; ६,६,६; ५, १,५, १८;२१: २,१, १; ३;२,१६; ३, १,९; ५,१५;१६^{4}; ६,२, २, ५^{3}; १०^{2};२९; ३,२,८; ३,१४; ४,१, ६; २,४; ७;३,७; १०^{2}; ४,११;

¶'पद्वन्' इति आप० (१०,१,५)।

CC-0. In Public Domain. Gurukul Kangri Collection, Haridwar

१८[२]; ५,१,५;६,१,१३;२, ५;६; १४; ३,१;५; ६: १७; ४,१; २; ११;१५; ७,१,७; १५; १६:२६; २,१;९:३,६;८; ८,१, ७[२]; ११; १२;२,९;११; ७,१,१,२८:३३[२]; ३६[२];४१; ४३; २,१, २०; २,३; ५;१०;२१;३,५: ६;४,२;१४;३, १,११; २१; २७;३१;४६:२,११; १३;१९[२]:४, १,९; १०;१४;२१; ३२;२,५;८; १४:१५[२];२१[२];२८: ३९[२];५,१,४;११[२];२५;३०, ३१[२]; ३२;२,२१; ८, १,१,९; २,३;६: ९;४,१०[२]; २,४, २०[२]; ३, १,८; १०[२];२,४;४, १५[२]:४, ४, १२[२]; ५,१,८[२];१२; २, ५; ६,१,५–९; १७–२०; ३, ७: २२–२४; ७, १,६: २२; ९, १, १, २४: ४०: २, २७; २८; २,१, २; ३; १३: १७: २, १; ७[२];३, ७; २०; २१; २२;३१;३५[२]:३९;४५; ३, २,२; ४,४;१०;४,१,५: ७–१३;३,५[२]; ७[२];१०;१५; ५,१, ३०;४०; ४६; ४७[२];५०;१०, १,३,११; ६,४,१: ११,५,९,११; १२, ४,४,७;१३, १,२,४; ६,२, १७; ८,४, ३:४: १४, १,२,७;८; १०–१४; १७[२]; १९–२१; २५: ३, ३; ४, ६;२, १, ६: १४–१६: २१; २, १३; १४;१६;१८: ३२;४०; ४१[२]:४३; ३,१,३१; ६,१०, ६; का. १, २, ४,५;६,३,५; २, १,३,५:४,१२; २,१,१; तै. १, ७,६,२[२]; २, ४, ६,२: ३,७,५,५; तैआ. १०, १, ४; तां. २०, १५, ११; –न्धुम् तै. २,४,१, १०; ८,९,५; तैआ. १, २३,२; –न्धुना ऐ. ७, २३[२]: २४; ऐआ. २, २,४; श. ३, ५, १,२१; –न्धुषु तैआ. ६, १, १: –न्धोः ऐ. ७,२३:२४.

बन्धु-ता– -ता ऐ. ४, ३०[२]; शां. २०,२;२२,१; श. ३, १,३,१२: १२, ६,१, ३८;८, २,१८; १९; २०; का. १, १,४,१७;२,१,१३; तां. १०, १,१;४;७;१०;१३;१६; १९; जैउ. १, १८,४,१०; –ताम् तै. २, ३,१,२; तैआ. ५, ९, ८; –तायाः ऐ. २,४.

बन्धु-मत्– -मत् जैउ.३,२,१,६: ७; –मान् तै. २, ३.१, २, तां. १०, १,२;५;८;११;१४;१७:२०; दै. १,२५†;२६.

बन्धु-मती– -ती श. ८, ४, ४, १२; –त्यः श. ६, २,३,१०; दै. १,२५;२६.

बन्ध्या– -न्ध्याः गो. १,५,५||.

बब्बा-कुर्वत्– -र्वन्ऽइव ऐ.३,४.

बभस्ति √भस् द्र.

बभूवस्(√भू)– -वान् तै. २, ८, ३,६.

बभूवुषी– -षी तै. २,४,६, ११; तैआ. १,९,४.

बभ्रु– -भ्रवः तां. ११, ३, १; जै. २०७; –भ्रवे ऐ. ७, ३४; –भ्रुः ऐ. ५,२१; श. १, ४,५,१३; ३, ३,१,१३–१५: ५,२,५, १२[२];५, १,९[२]:७,२,४,२६; तै. १, ७,२, ४; तां. २१,१,३; जै. १४९; दै. २,३: –भ्रुःऽइव श. १, ६, ३,३; ५,५,४,४; जैउ. ४,११, ३,१२: –भ्रुम् श. ३,३,१,१५; –भ्रूणाम् श. ७,२,४,२६: –भ्रूणि का. २, १, ३,८; –भ्रूणिऽइव श. १, १, ४,२; ३,२,१, ३; –०भ्रो तै. २, ८,६, ९: तां. १२, ९, ३; –भ्रोः आ.जैआ. १,४८१;४८२.

बभ्रु-कु– -कःऽइव श. १, ६,३, ३: ५,५,४,४.

बभ्रु-तूल– -लानि तां. ९,५,७[२].

बम्ब– -म्बम् जैउ. २,३,१,६; –म्बेन जैउ. २,३,१,२.

बम्भारि– -रिः तैआ. १,९,३; तां. १, ४,७; –०रे श. ३.३,३,११.

बरासी– -म् तां. २१,३,४.

बरु– -रोः शां. २५, ८[२]; –रौ ऐ. ६, २५.

बर्कु– -र्कुः श. १, १,१, १०; १४,६, १०,८: का.२,१,१,८; जै.६[२];९०.

बर्स– -र्सौ ऐ. १, ११[२];१३; १६;२८: २९:२,२; शां. ९,४.

बर्स-नद्धि– -द्ध्यै ऐ. १,११.

बर्हि(√वृह्)– -र्हये गो. २,१,२.

बर्हिस्– -र्हिः ऐ. २,४[२];६; ११;२०; ५,१२;२५: २८; शां. ३, ४; ५, ७;१२,२:१८,१०[२]; २४,२[२]; श. १,२,५,२१: २६[२]; ३,३, ३[२]:८: ९[२]:१०;४,१०; ४,१, २४; ५,१, ३;३,१२[२];१६;४,४[२]; ६,१,८;७, २,१७; ८,२, १०; ११[२]; १५:९, २,२९[४]:३१: २,५,१, १८; ६,१, १२;१४; २३; ४४;४७; ३,२,३, २१[२]:२२; ४,१,१८: ६,३, १०: १४[२]:८,१,१४:४,२, ५, ११[२]:४, ५,१४: ११, ४,१, १४[२]; १२,८, २,३६;९,१, ११: १४, ९,४, ३; का. १,४,३,१५[२]:६,१, ११:१५: २९:३०;२,२,३, २३[२]; तै. १,३; १,३;१०,५; ६,३,१[२]: १०;६,५; ८,७;९,२;१०: ७,३,८; २,१,४, ९;५,१:४,३,२;५,७; ६,२;८,५; ५,५,१;६,४,५[२];७,२; ८,२;१०, १;६;११,३; १४,१;५; २०,१;५; ७,१२, ३; ८, २, २:३; ३,२,२, १–४;६:७;३,१;९, १४; १०,२; ३[२];३,६,२:३[४];८[२];८,७; ५,५,१; ९,१:६, २,१; २; ३,२;४; ६,१; ८,२: १३,१[२]; १४,१; २;७,४, १०;५,१०; ६,५; १८; तैआ. ३, १,१; ६, ७,२: १०, ६४,१; तां. २४, १,९; ष. ३, ८; गो. १,३, ९:२,१,२; २४; २, १६; ५,९¶;

Digitized by Arya Samaj Foundation Chennai and eGangotri

–र्हिषः श. १, २,५, २६^{२}; ५,३, १२;५,५,४, २४; ११, १,७, २; १४,२,२,३५; का. २, २,३,२३: तै. २, ६,१,३; ३,२, २,३; गो. १,३,९:२,३, ११ϕ; –र्हिषा श. १,२,५,२६: ३,२,४,८; ९,५,१, ४८;१२,८,१,२; तै.२,३,२,५;६. १२, २;१४,१;६;३,२,१०,३^{२};६, १३,१; तैआ. ३, ८, १: –र्हिषि ऐ. १,१^{२};२,२२;५,२८; शां. ३. ८; श. १,४,१,२४; ५,३, १६^{२}; १७;८,३,२५; ३,२,४,१४;४,२, ५,११; तै. १,६,३,१०; २,६,७, २;१७,३;७, १२,५; ८.२, १;६, ५;३,५, २,१; तैआ. ३, १२,३: ६,५,१; जै. १२: गो. १.१,२२: २९;३, ११; १२; –र्हिषे श. १, ३,३,२^{२}; तै. ३, ३ ६,२; –र्हींषि श. ३,५,४, २०; २१: ६, १,६; १४;७,१,३; ७; तै. २, ५, ५,१; ६,१०,६;३,६,१३,१.

बर्हि-षद्(-र्हिस्√सद्)– -षत् श. १२,८,१,२;–षदः ऐ.३,३७^{२};शां. ५,६; श.२,६,१,७;२२;२८; का. १,६,१,६;१५: १८; तै. १,६,८, ३;९,५:६; २,६,१६,१; ३,३,६, ४;८, ५; गो. २, १,२४: –षदम् ऐ. २,११; शां. ३, ७; श. १,८, १,४०^{२};४,२,१,९^{२}; १२,८,१,२: तै. २, ६,३,१; ३,३, ८,६^{२}; ७; –षद्भ्यः श. २,६,१,५;२८; का. १,६,१,४^{२};१८; तै. १, ६,८, ३; ३,३,६,४: –षदाम् श. ५,५,४, २८; –षदे श. ९,२,१,८.

बर्हिष्क– -ष्कान्, –ष्कौ शां. १८, १०.

बर्हिष्मत्– -ष्मतः तै.२,६,१०,१:३, ६,१३,१;–ष्मन्तम् शां.१८,१०^{२}; –ष्मन्तौ शां.५,७; गो.२,१,२४.

बर्हिष्य– -म् ऐ. ५,२७; तै. २, १, ५,२: आ.जैआ. १,१.

ब्रर्हि(ष्ठ→)ष्ठा†– -ष्ठा श. ९, १, २, ३७; –ष्ठाः शां. ३,४.

√१बल्\$, बल्बलीति श. २, ३, २, ११‖: जै. २१२.

बल(√२बल्\$)– -लम् ऐ. ३, ४१^{२}; ८,६;२४^{२}:२५;२७; ऐआ.३,२,६; शां. ७,२^{२}:८,२^{२};११,२^{५};१६,१^{२}; २; ४^{२};७^{२};११^{२}; १७,२^{२};९; १८, ५^{२};६^{२}: १९,१:२९,४;३०,११^{४}; शांआ. ८,११; ११,२;६; १२,४: श. १,३,२,१४; ४, ३,३,९; ६, ६,२,१४; ३,१४;१५: ९, ४,४, ३; ११, ४,३, ३;७; १२^{३}; १२, ७,१,४;२,६^{२}; १३,१,९,४:२,२, ५;८; १४,८,१५,६^{२}: तै. १, १, २,६; ३,४,३;६, ४,४^{२}; २,५,७, १;४^{२}; ६,१, ४^{२}; ५; ५,५; १३, २:३^{२}; १४,२; १९,१; २०,४;७, १७,३; ३,७,६,१३;९,३; ८,५, २^{३}; ७,१;९,२१, ३^{२}; १०, ५,१; ८,८; ९,५;६^{२};११,१,२१; तैआ. १,८,३^{२}:२,५,२:३; १८, १; ३, ११,९; १५,१;७,२,१; ९, १०, २; १०, १४,१; २६,१: ६३,१: तां. १०,१,६^{२}; जै. ५१^{२}; १४५^{२}: १८५; जैउ. ३, ५,८, ५; ८; मं. १,६,२७; २,१९; २,१,२२^{२}; २, १३; ३,३;५,५^{२};६,१२: –लम्ऽइव ष. २,१०; –लस्य श. ६,६, २,१४: –लात् ऐ. ८, २४^{२};२८; –लाय ऐ. १,१३; १६; २८;२९; २,२: ८,७^{३}; तै. १, २, १, २१; २,६,१,४; ४,५;५,३; ३, ४,४, १; ७,१: तैआ. ४, ५,१; ६, १, ३^{३}; १०,४४,१; मं. १,७,४; गो. १,३,१२; २, ३, ११; –ले शां. १६,२; १७,९; १८,६; २९, ४; शांआ. ११,१;५;६; श. १४, ८, १५,६: तै. १,५,८,३; ३.१०,८, ८: ९,५; गो. २, ६, १२; –लेन ऐ. ८, २५: २७; शां. ११, ३; श. ४,३,३,७; ७,३,१, २९; ९, ४,४,२; तै. २,५,२,३; ६, ११, ३; १९,२;८,४,३; ३, ८,५, २; तैआ. २,१८,१^{२}; १०,६३,१; जै. ११६^{२}; मं. २,४,१४.

बल-काम– -मस्य ष. ४,४.

बल-पति– -तिः श. ११, ४,३,१२; तै. २,५,७,४.

बल-प्रमथन– -नाय तैआ. १०, ४४,१.

बल-वत्(मतुप्)– -वत् ऐआ. ३,१, २; शांआ. ७,४; श. ४, १, १, २१: ६,१,३,१३; ११,२,७,३२; तां. ७,७, १०; –वत्ऽइव ष. २, १; –वन्तः सा. १, ५,२; –वान् श. ४,३,३,६;९;१४,१,३,२३.

बल-विकरण– -णाय तैआ. १०, ४४,१.

बल-सात् मं. २,४,६.

बलिष्ठ,ष्ठा– -ष्ठः ऐ. ७, १६: ८,१२; शां. ६,१४; श. ९. २, ३,३: तै. ३,८,७,१; तैआ. ८, ८, १; जै. १४५; गो.२,१,३; –ष्ठम् श. ३, ३,४,१५: ४,३,१,१५;१९: –ष्ठा जै. १०२;१४५^{२}; –ष्ठाभ्याम् श. ११, ५,४,२; –ष्ठे शां. ११, ४; श. ११,५,४,२; गो. २, ३,११; –ष्ठौ ऐ. २,३६; तै. ३,८,७,१.

बलिष्ठ-तम,मा– -मम् –मया ऐ. ३,४४; गो. २,४,१०.

बलीयस्– -यः ऐ. ३, ४४; गो. २, ४,१०; –यान् श. १, ६, ३, ७;

ϕ'वर्हिसो' इति G. 'वर्हिसौ' इति कालि. मुपा. । 'बर्सम्' इत्येवाभिप्रेतः पा. स्यात् तु. G. टि. १ ।
† ←बृहत् इति (श.) '←बर्हितृ' इति च सा. ऋ. ३, १३, १, द्र. । ‖ सा. इत्यस्य 'बल्बलिऽइति' इति पदच्छेदोऽशुद्धः स्वरविरोधात् । \$१चक्रपरिवर्तने('वल्बलि' इत्येवं शब्दने सा.); २प्राणन इति विवेकः ।

CC-0. In Public Domain. Gurukul Kangri Collection, Haridwar

५,४,४,१५;५,४,८; ११, १,६, २४; ५,५, ८; –यांसः ऐ. १, २३;२.१६; तै. १,५,९, १; तां. १८,१, २; –यांसम् श. ५,४,४, १५;१४,४,२,२६.

बलीयसी- -यस्या ऐ. ३, ४४; गो. २,४,१०.

बलक्ष- -म् तै. ३,८,२३,३.

बलि- -लि ऐ. ३ ७; –लिः तै. १,२, ३,२;५,३; ३,९, ९,२; तैआ. १, ३१, २: २,१, १–४; –लिम् ऐ. ७,३४[२]; ऐआ. २, १,५: शांआ. ४,१[२];२[२]: श. १, ३, २,१५; ५, ३,१८[२];६,३,१७; ८, २.१४[२];४, २,१,२९; ११,२, ६,१४[२]; ५,६. २;१४,९,२,१३; तै. २, २,३,७; ३,६,४[२];४,७,९;७,१८,२; ३;३, १२,२,७[४]; तैआ. १, ३१,१[२]; २; ३;२, १०,१; ७,५,३; तां. १५, ७,४; जैउ. ४, ११, २,७; ३,३; ४–८; सा. ३, ३,२; –लिना तै. ३,७,९,८; –लेः गो. १, २,१९.

बलि-कृत्- -कृत् ऐ. ७,२९.

बलि-मत्- -मते तै. ३, १२,२,७[२]; –मान् तै. ३, १२,२,७[२];९.

बलि-वाहन- -नाः जैउ. ४, ११, ३,९[२].

बलि-हृत्- -हृतः तै. २,४,७,९; मं. २,२,१३: गो. २,६,१३.

बल्यु(-लिऽउ-)पहार- -रः सा. ३, ३,५.

बलिष्ठ-,बलीयस्- बल- द्र.

बली(-लि तै.)वर्द- -र्दः श. १२, ४, १,१०; तै. ३,८,२०,५; जैउ. १, १,४,३; –र्दाय तै. ३,८,२०,५

बल्कस- -सम् श. १२, ९, १, २; –सेन श. १२,८,१,१६.

बल्बला-कुर्वत्(√कृ)- -र्वता तां. ७, ७,११.

बल्हिक- -कः श. १२,९,३,३.

बल्बलीति √१बल् द्र.

बळा ऐआ. ५,२,३†.

बस्त- -स्तः, –स्तम् श. ८, २, ४, १: –स्तानाम् जै. २०९.

बस्ता(-स्तऽअ-)जिन- -नम् तै. १, ३,७,८: –ने श. ९, ३,४, १४; जै. १६५.

बहिस्(:) ऐ. २,१९[२]: श. १४, ६,९, ३०;७,१, १३; तैआ. १०, ११, २: तां. ६,८,११;७,६,१४;१७, १२,२; जै. ११९[२];१६४[२].

बहिःश्रि- -श्रि श. ११,४,२,५;१०.

बहिःसद्- -दम् तै. ३, ४,१६, १.

बहिःस्तोमभाग- -म् श. ८, ६,२, १५

बहिर्द्वार्- -र्द्वाः शांआ. २,११.

बहिर्धा श. १,३,१, ११; ६,१,२१: ९,२,२–४:२,३,१,३५[२]: ३,१४; १६:३,५,२,८; ८,२,२०;३,१०; ९,३.३:४,३, ५,२४; ४,३,१२; ५,६;५,२, १६; ६,४,४, २०;८, २,१; ७, ५,२, ३१[२]; ८, ३,१, ११[२];६,३,७[२]; ११: ७,२,१६;९. १,२,११[२]; २,१, २१;२२; ३,३, १४;४, १७; १०,२,३, १८[२]; ४, १[२];२;४,३,२२; ११,५,९, ५;७. २,४: १२,९,३,४–६; १३,१,३. ६;१४, ३,१, १०; का. १, ३,१, २३[२];२,२,४,८: तै. १, ८,६,१; ३,८,८,२; जैउ. १, १,४, ७:८:

बहिर्धाऽइव जैउ. १, १, ४, ६[२]; जै. १४५[२].

बहिर्नि(-स्ऽनि-)धन- -नम् तां.१०, १०,१: जै. १७१; २०५; –नानि तां. ७,६,१३; १४; –ने तां. ७, ६,१३: –नेन तां. १०, १२, ३.

बहिर्योनि- -नि श. ८,६,३,७.

बहिर्वेदि- -दि ऐ. २,११; ६,३; ८, ५[४]; शां. १७,७;२७,४; श. ३, ५,२,८;६,१,२६[२]; ७,५, २,३१; ३८;८,६,३,६; ९,१,२,११;११, २,७, ३३; जै. १६५; गो. २,५, ४; –देः श. ७,३,१, १५; १८; ९,४,२,३.

बहिष्टात्(-स्+तातिल्) श. ८, १,४, १०[२].

बहिष्टान्निर्बाध- -म् श. ६, ७, १,२.

बहिष्पथ- -म् गो. २,१,१३.

बहिष्परिधि- -धि श. १,३,३,१६[२]; १२,८,१,६.

बहिष्पवमान- -नः ऐ. २,२२[२]; तै. १,५,९,८; गो. २, ३,१२; –नम् श. ४,२,५,१०;२१;१०,१,२,७; १३,५,१,१; ३, १०; तै. ३, ८, २२,१; तां. २,१५,३; ६, ७, ९; २४[२]; ८,८;१५; ८,६,४; १६,२, ५;७; १९,५,३; ११,२; २०,१, १; २,१;३;३,१; ४,१; ५,१; ६, १;७,१; ८,१: ९,१; ११, २; ९: १६,२; २१, १०,२;३; २२, ७, १;६; जै. १०; २७; ९२; १२९; १३७; जैउ. ३,१, ५,५; गो. २, २, १६; –नात् श. १३, ५, १, १६; –नान् जै. ४६; –ने ऐ. ३, १;१४; शां. ८,७: श. ४, १, ५, १३;१५[२]; ४,४,१; १२, ३,४,३; १३,५,१,१६; तै.२,२,८,३; तां. १६,५,१३; जैउ. १,१,५,६; जै. ९३; ष. २,३; गो. १, ३,३; ५, ११; २,२, १६; –नेन शां. १४, २; श. ४,२,५,९[२]; ११, ५, ५, ११; तां. ६,७, २४; ९,२२; ७, ४,७.

बहिष्पवमानी- -नीभिः तां. ६. ८,१७;१८; –नीषु जै. ८८; ९१; ९२; –न्यः तां. ६,८,५; ११,२, १; ७,१; जै. ९०.

बहिष्पवित्र- -त्रात् श. ४, १, १,३.

† ऋ. ८,८०,१ द्र. ।

Digitized by Arya Samaj Foundation Chennai and eGangotri

बहु(√बंह्)- -हवः ऐ. ३,२३;४,१०; ५,६;३०;७,१८; शां. ९,३;२८, ९; श. १,४, १,१५; ३, ४, २, १५; ४, १,३,५; ६, २,१, १७; ७,३,२,७; ९,३,१,१४;४,३,२; १०,५,२, १६[२]; ११, ८,१, ३[२]; १४,४,२,२२;९,४,४; तै. १, ६, ३,५[२]; ३,९,३,३[३]; तैआ. ५, १, ३[३]; २, १२; तां. १८, ८, १७[२]; २४,१५,४; २५, १६,२; जै. ४; जैउ. २,३,३,१०; ष. ३,८; गो. २,३, २०; -हवःऽइव ऐ. २, २; -हवा३ः(=वः) श.१०,५,२,१६; -हु ए. २,११; ५,२[२];१५[२]; २१; ऐआ. १,१,३;२,१; २;५,३[२]; ५, १,५[४]; ३,३; शां. २,२; १७, ४; शांआ.१,८[३];२,११; श. १,१,२, ६;३,८,१,१२;४,१,५,१४;५,४, ६; ६,५,३,११;९,३,१,१२;१०, ४,१,९;११,२,७,१९; १३,५,१, ७[२];२,८; १४,६,८,१२;९,४,५; का.१,१,१,२;२,१,२,८; तै.१,३, ५,३;६,३,५[२]; ७,२,५;६; ३,२, ३,८;७,४, १६;६, १९; ८,२,३; तैआ. ८, ६,१; ९,९,१; १०,१; तां. ४,१,४; ६,१,१;५,१; ७,५, १;६,१;१६; १०,३,१; १३,१२, १४;१९,४, २-४;८; १०[२]; २१, १४,२; २२, १५, २; जै. १०६; २०६; जैउ. १,१६,१,३; ८;१७, २,२;१८, २,२; ५,१-५; ३,१, ५,४;२,२,३; ४,१०,३,१२; सा. २,१,७; गो. २, १, १४; ३,१७; -हुऽइव श. १,६,१,२१; १४,८, १५, ८; १२[२]; गो. १, १, १५; -हुः ऐ. ८, ११; शांआ. १, ८; श. १,६,३,३०; ७,२,८;८,१,९; २,१,२,६;३,८[३];४, २८;४,४,१; १०;५,३,१६; १०,६,१,६; १२, ४,१,७; का. १,१,२,१; ३;३,७; ४,२५; ३,४,१;६; ४,२, १०;५, २, १५; तै. २, ७, १०. २; तां. ११,३,५[२];५,१८; १३,३,१५;५, १२; १४, ११,१७;२०;३३;१५, ३,२१;१९,३,७; २०,४,६; २१, १४,३;२२,१५,३; जै. ८; ४३[३]; १०३[२]; १५४[४]; जैउ. १, २,२,५; १५,१,१; ३,४,४,६; ७; ष. २, १; -हुम् श. १३, ३, ५,२; तै. ३,९, १५, १; -हुभिः श. १०, २,६,९; १४,९, १,२; तै. ३,६, १०,१; -हुभ्यः तै. २,६,१५,२; ८,७,१०; ३,६,१५,१; तैआ. ६, १,१; तां. २, ३,४; ९,३; ६,९, १३; सा. ३,९,८; -हुषु श.१४, ४, २, २२; -हून् शां. १९, ४; श. १४,७,२,२३; तैआ. ३,१४, २;३; तां. १९,५,१०; जैउ. ३, २,१,५; गो. १,१,१२; -हून्ऽइव गो. २,२, २२[६]; -हूनाम् ऐ. १, ६; ऐआ. ५, ३,१; शां. १९, १; श. ३,६,४,७[२]; ४,६,५,३;५,१, ५,१४; तैआ. ४,२०,१; तां. ९, ६, ३; ४; जै. ६२[४]; गो. २, २, २३;२४; -हूनि ऐ. ६, २; १२[७]; २६; शांआ. २, ११; श. ६, २, १,६; १४,५,५, १९; ६,८, १०; ७,१,१४; तै. २, ५, १, १; तां. १९, ५, १०; जै. १२८; १५०; १५५; २०९; सा. १, ५, १४; -होः ऐआ. ५, १,५; शांआ. १, ८[४]; श. १४, ९, १, १०; तै. २, २,३,३[२];११,१[४];७,१०,१[३].

बह्वी- -ह्वी ऐआ. २, ३,६; श. १,२,१,७; ८,१,३; २,१,४,२८; ३,५,२,११;६,१,१७; का. १,१, ४,२५; २,१,४,५; -ह्वीः ऐ. ८, २७; शांआ. ५,१; श. १, ७,१, ७;७,१,१, १५; ८,७,२,३;९,१, २,१६[२]; तै. १, ४,८,२; ३,२,१, ५[२];९,१५; ७,४,१५; ६,२१; मं. २,८,३; -ह्वीभिः ऐ. ६,२३; श. १३, ८, ३, १; गो. २, ६, ५; -ह्वीभिःऽ-ह्वीभिः जैउ. ४, ८,४, ५;७; -ह्वीभ्यःऽइव श. ९, ४,१, ६; -ह्वीम् तैआ. १०, १०, १; -ह्व्यः ऐ. १,७; ३,२३;२९;४७; ४८; शां. ११, ८; १४,५; १५, ४[२]; १८,१; २८, ९; शांआ. २, ११; श. १,७,१,७; २,२,४,१४; ७,१,१,१५[२]; ९,४,१,६; का. १, २, ४, १०; गो. २, ३, २०; -ह्वर्यःऽइव श. १, ३,१,९; का. २,२,४,६.

बहु-काम- -माः शां. २७,६.

बहु-कार- -०र श. ५,४,४,१४.

बहु-गु- -ग्वै तै. ३,८,५,३०.

बहु-तम- -मात् ष. २,१.

बहु-त्व- -म् शां. ९,१.

बहु-दक्षिण- -णेन श. ११, ६, ३, १;१४,६,१,१.

बहु-दान- -नः श. ४,५,२,१२.

बहु-दास-पूरूषा(←पुरुष)- -षायै तै. ३,८,५,३.

बहु-देवत्य- -त्यः ऐ. २, ६; श.‡ ४,१,३,५; ६,६,१,८;१०; -त्यम् शां. २०,४[२]; तां. ७,८,७.

बहु-धा ऐ. १,२८; ३,४; श. ६,७, ४,४;१०,५,२, १५;१६; १२,९, १,३; तै. २,५,१,१;२; ३[२];६,४, १;७, १७,१; ३; ३,१,१, २;२, १०;१२,३,४; तैआ. २, ६,२;३, ११,११;१२[२]; १३; १३,१; १४, १;६,१,१;१०,१,२; १६,१; तां. १०,१२,१०; जैउ. १, १४,४,१; २;३, ९; २,२; १३[२]; गो. १,५, २३;२५; २,२,५; बहुधाऽइव स. १२,७,२,१३.

बहुधा-विचार- -रः तैआ. ३, ११,१?

‡'-व-' W मुपा. स्वरश्चिन्त्यः तु. एकदेवत्य- प्रभृ. । देवतान्ताद्यत् प्रत्ययः तु. पा. ५,४,२४ ।

CC-0. In Public Domain. Gurukul Kangri Collection, Haridwar

Digitized by Arya Samaj Foundation Chennai and eGangotri

बहु-ध्मात- -म् श. ९,१,२,५.

बहु-प(र्ण→)र्णा- -म् तै. ३, २,१, २;७,४,८.

बहु-पशु- -शुः तां. ९,१, १०; ११: जै. २०;५२;७२;८०; ८५;१३१; २०३;२०४;२०७.

बहुपशु-धन-धान्य- -न्यः सा. ३,३,२.

बहुपशुधनधान्य-हिरण्य- -म् सा. ३,३,५.

बहु-पुत्र- -त्रः जैउ. २, २, ३, ११; ३,३,१०^{2}.

बहु-पुरुष- -म् सा. ३,२,४;३,४.

?बहुप्रदायबह्वाधेत- -तौ जै.११५.

बहु-प्रिय- -यः श. ९,६,३,४.

बहु-माष-तिला- -लायै तै. ३, ८, ५,३.

बहु-र(←ल)मध्य- -म् ऐ. २, २०.

बहु-रस- -सः श. १३, ४,४, १०.

बहु-रायस्पोषा- -षायै तै. ३, ८, ५,३.

बहु-रूप- -पः श. १३, ४, २, ४; ष. ४, ४; –पम् ऐआ. १, ५,३; तै. १,४,७,१;६,३,२; ३,९,२२, ४; तां. ९,१०,३; –पाः श.१३, २,५, ४^{2}; १०,३^{2}; ३,२, ३^{2}; तै. १,६, ३,३; ८,३; ३, ९,२, ४^{2}; –पान् जै. ५२.

बहु-ल,ला- -लः श. १०, ६,१,६; ११; गो. २,२,५; –लःऽइव शां. १८,१३; –लम् ऐ. ७, १३; श. १,३,३,१०^{2}; १०, ६,१, ६^{2}; तै. २,८,६, ५; सं. ३; –ला तै. २, ८,२,५; तैआ. १०, १,१६; २१, १; जैउ. ३,५,१, २; सा. ३.३, १; –लाऽइव श. २, २, १, १६; –लाः तै. ३,७,४, १०; १५; ष. २,१०; –लान् तै. ३, २, ७, ६; –लानि तां. २५, ६, ४; –लाम् श. १२, ८,१,२२; तै. २, ५,४, ५;६,३,५; तैआ. ३,११,६; ७^{2}; –ले ऐ. ४, २०; श. ९, ४, १, १०^{2}; तै. २,८,४,८.

बहुल-तम,मा- -मःऽइव का. १, २,१,१०; –माः श १,३,३,१०.

बहुल-तर,रा- -रःऽइव श.८,७,२, १०; –रम् गो.१,२,१९; –राऽइव श. ४,२,३,८^{2}.

बहुल(-लऽआ-)विष्ट- -ष्टाः ऐ. ३,४४; गो. २,४,१०.

बहुला(-लऽअ-)भिमान- -नः ऐ. ८,२; तै. २,८,३,५.

बहु-वचन- -म् श. १३, ५,१,१८.

बहु-वर्पस्- -र्पसः श. ७,३,१, ३१.

बहु-वादिन्- -नम् तै. ३, ४,१३,१.

बहु-विद्- -दः तै. ३, १२,५, ११.

बहु-विभग्न- -म् सं. १.

बहु-व्याहित- -तः जैउ. ३,५,९,५.

बहु-व्रीहि-य(व→)वा- -वायै तै.३, ८,५,३.

बहु-शस्(:) जैउ. ३,५,९,५.

बहु-शाखा- -म् तै. ३,२,१,२.

बहु-सार- -रः श. ११,७,३,१;१३, ४,४,९.

बहु-सोम-गिर्- -रम् तैआ. १, १०,३.

बहु-हस्तिका- -कायै तै. ३,८,५,३.

बहु-हिर(-ण्य→)ण्या- -ण्यायै तै. ३,८,५,३.

बह्व(-हुऽअ-)ग्नि- -ग्नीः शां.१९,४.

बह्व(-हुऽअ-)जाविका- -कायै तै. ३,८,५,३.

बह्व(-हुऽअ-)न्न,न्ना- -न्नः श. १, ६,४, १४; सा. २, ३,६; –न्नाम् तै. २,५,५,७.

बह्व(-हुऽअ-)श्व,श्वा- -श्वम् तैआ. ३,११,६;७;–श्वायै तै.३,८,५,३.

बह्वृच(-हुऽऋच्)- -चः ऐ. २, ३६; ६,१८; शां.६,११; तां. ५, ६,६; गो. २,५,१५; –चम् शां. ६,११; –चाः ऐ. ५, २; ऐआ. ३, २,३; शांआ. ८,४; श. १०,५,२, २०; ११,५,१,१०; जैउ. ३,१, ४,२.

बह्वृच-वत्- -त् शां. १६,९.

बाकुर- -रः, –रम् जै. १६४.

बाडेयी-पुत्र- -त्रः,–त्रात् श. १४,९, ४,३०.

बादरायण- -णः, –णाय सा.३,९,८.

√बाध्, बाधते श. ११, १, ५, १०; ११; तै. १, ७, ६, ८; बाधन्ते श. ११. १,५, १०;११: जै. २०३; बबाधे जै. १९८; बाधेताम् तै. ३, १,१,५; बाधस्व श. ६,४,४,२१; बाधस्व श. २, २, ३, २२; का. १, २, ३, १८; तैआ. २, ५, १; सं. १, २, १; अबाधत तै. २,२,४,४;५; अबाधन्त जै.१७१; बाधेत ऐ.३,४६; बाधेरन् श. ११,८,१,३.

बद्धधान- -नः तै. २,८,७,६.

बाधक- -कः ष. ३, ८; –कम् सा. २,६,१४;३,६,१२.

बाधक-म(य→)यी- -यीनाम् सा. ३,६,८.

बाधमान,ना- -नः ऐ. २,२; तै. १, २,१,२१; ३,६, १,२; –नाः श. ९,२,३,८.

बाधित- -तासः शां. २८,६.

बाध्योग(←वध्योग)- -गः, -गात् श. १४,९,४,३३.

बाध्व- -ध्वः ऐआ. ३, २, ३^{2}; शांआ. ८,३†.

बाभ्रव(←बभ्रु)- -वः, –वात् श. १४, ५, ५, २२; ७, ३,२८; वं. २; –वाणि आ. २, ५, १; –वे आ. १,४६७.

बाभ्रव्य- -व्यः जैउ. ३, ७,४,१;४, ९,२,१; –व्याय ऐ. ७, १; जैउ. ३,७,४,१;४,९,२,१; गो. १, ३, १८.

† केषुचिद्धस्त, 'नात्स-' इति पाठः, 'वात्स्य-' इति Kt. । तदुभयं चिन्त्यम् तु. ऐआ. ।

Digitized by Arya Samaj Foundation Chennai and eGangotri

बार्हत(←बृहत्)- -तः ऐ. ४, १०^{३}; ऐआ. ५, २,२^{२}; शां. १५, ४^{२}; १८.२; २३;१, २५,४^{२}; शांआ. २,५; १७; तै. १, १, ८,२; तां. १२,४,१३; जै. २६:२७; ११८^{२}; गो. १,३,१८;४,१२; २, ३,२०: ४,१-३; -तम् ऐ. ४,३१;५,४; ६^{२};१२;१८;३०; ऐआ. १, १,३; शां. २४, १;२;५;७^{२}; २६, ११; शांआ. ११,७; श. १, ७,२:१७; ४,५,९,६; ११, ४,२,१२: १३, ५,१,८; तां. ८, ३, ७^{२};४, ११: ९. ७,७; १०, २,६; ११, ६,२: ७,३;९,१;१०,१४;१२, ३, २१; ४,१२;८,३;४;९, २;११,२; १४, ३,१७^{२}; ८,३;७; १५, ५, १;३; जै.२५,२७;१७१;२०५; सा.१,१, १३; गो. १, १, २१; -ताः ऐ. ४, ३;५,६;७, १; शां. ११, ३: २३, १;२९, ३; श. १२, ७,२, १५;८, २,१४^{२}; १३, ४,३, १५; तै. १,४,५,४;३, ९,१२,२^{२}; तां. ४,४,१;७,९,६; जै. २५; १०४^{२}; १०६^{२}; १३०^{२}; -तान् शां. १७, २; जै. १०४; -तानि ष. १, ३; -ते ऐ. ४,३१^{२};३२;५,४;५; १२; १८; १९; शां. २४, २^{२}; ८; श. १३,५,१,८; तां. ४, ४,१०; जै. १७१;२०५; -तेन ऐआ. ५, १, ४; शांआ. ११, ८: -तौ तां. १०,२,६.

बार्हती- -ती ऐआ. १, ४,३; ५, २,४; शांआ. २, ७; श. ८, ६, २,३; जै. २५; १०४^{२}; -तीनाम् शां. १८, २; -तीम् ऐआ. १, ४,३; शांआ. २, ९; जै. १०४^{२}; -त्या शांआ. २,७;१०.

बार्हत-राथन्तर(←बृहत्ऽरथन्तर)- -रम् शां. ३,५; शांआ. २, १६; -राणि शां. २४,१; -रौ शांआ. २,५.

बार्हदुक्थ(←बृहत्ऽउक्थ)- -क्थम् तां.१४,९,३७;आ.१,२१७;२९६; ३६३; ३७४; जैआ. १, २१७; २९६;३६५:३७४;-क्थे आ.जआ. १,४८;२२५.

बार्हदुक्थी- -क्थीभिः श. १३, २,२,१४.

बार्हद्गिर(←बृहत्ऽगिर्)- -रम् तां. १३,४,१५;१८; -राणि जैआ.१, ४११;-रेण तां.१३,४,१७: सा.२, ७,११.

बार्हद्गिर-रायोवाजीय- -ये जैआ. २,२०,१.

बार्हस्पत्य,त्या(←बृहस्पति)- -त्यः शां. ३, ८;१२,८; श. १, ९, १, २४;२५^{२};२६; ५, १,४, १३^{२};३, १,२:५,१,१;१२; २,६; १३, २, ६,९; तै. १, ३,६, ८;९; २, ७, ३,१;३,९,५,१; तां. १, २,४:६, ५, ३;५; २१, १०, २३; -त्यम् ऐ. ५, २६; शां. १८, ३: ३०, २; श. २, ३,४, ३६; ३, १,४, १९;९,१,११;१४; ४, ५,१,११; ५, १,४,१२:३,१,२;२,८;४, ५, ११;११,४,३, ५;५,३,६; तै. १, ७,३,२;७,४;८, ३,१;४,१;६, ४; ३, ३,८,११; आ. १, ५६; ९१; २,२,७; जैआ. १, ५६; ९१; २, १२,७; गो. १,३,१२^{२};२,४,१४; १६; -त्यया शां. १८, २; -त्यस्य श. ५, ३,१, २‡;५, १, १२; तैआ.१,५,२;-त्या श.४,५, १,१०; जैउ. १, १२, ३,६; तां. १७, १२,२; जै. २०७; -त्याः श. ५,३,२,७; १३, ५,४, २५^{२}; ६,२, १६^{२}; -त्याम् शां. १६,३; -त्ये श. ५,५,१,३-६; तै. १, ७,३,८; आ.जैआ.१,४६५:-त्येन श. ५,१,५,२५; २,२,१;५,१,७; तै.१,७,३,८:-त्यौ तै.३,८,२३,३.

बाल- -लाः शांआ. ९, ६; -लान् शांआ. ५, ३; -लेन जै. ९३.

बाल्य- -ल्यम्, -ल्येन श. १४, ६, ४,१.

बालाकि(←बलाका)- -किः शांआ.६, १; ३-१०; १८^{२}; १९^{३}; -०का३ शांआ. ६,१९; -०के शांआ. ६, १९^{३}; श. १२,३,१,१.

बाल्ब(ज→)जी(←बल्बज)- -जीभिः श. १४, १,३,११.

बाष्किह(बष्किह)- -हः तां. १७, १२,६.

बाहु(√बंह्)- -ह्वा शां. १८, १३^{२}; तै. २,७, १५,६; ८, ६,७; -हुः ऐ. ७,१; श. १, २,४,६^{३}; ३,४, ३:६,३,१,३३; ९,३,३,१७;११, ५,२,६: १२,१,४,२;३; का. २, २,२,५^{३}; तै. १,६,४,२; ३,२,९, १;३,६,९; गो. १, ३,१८;५,३^{२}; -हुना श. ६, ३,१, ३३; ७, १, १४: १४,१,२,६; -हुभिः ऐ. ६, १२; गो.२,२,१२;२२: -हुभ्याम् ऐ. ३,४;८,७^{३}: ऐआ. १, २,४^{२}; शां. ६,१४: श. १, १,२, १७^{२}; २,२,१;४,४^{२};७,४,१३; ३,५,४, ४;६,१,४: ७,१,१; ४,३: ९,४, ३^{३}: ५,२,२, १३: ४,१७; ३,५, २८:४,१,१६;३,५; ६,३,१,३८; ४,१,१;५,१,११^{२}; ७,४,१,४०^{२}; ८,४,४,७^{२}; ५,१, १५^{२};१७; ९, १,१,१४^{२}; ३,४, १७; १३,५,४, १४; १४,१, २,७; २, १,६; का. २,१,२,१३^{२}; २,१,१; २,३^{२}; तै. २,६,५, २^{२};३; ३,२,२,१; ८;४, ५;६,३;८,१: ९,१;७, १२,२;८, ३,२: तैआ. २,३,१; ३, १०,१; ४,२,१;८,१;५, २,५; ७,१; तां. १,८,१; ६,१,८^{२};९; १२,१०,१;

‡‘-पु-’ इति सुपा. स्वरश्चिन्त्यः ।

CC-0. In Public Domain. Gurukul Kangri Collection, Haridwar

जै. ८^{३};९; १३९; १४०^{३}; मं. १, ६,१८; २,५,३; ७,४; गो. २,१, २;–हुम् शां.९,४; शांआ. ४, ८; ९; श. १,७,३,१९;९,३,४,१७; ११, ५, २, १; तै. १, ६, ४,२; तैआ. २, १,१; –हुवोः तै. २,७, १७,३;३,८,२३, २^{२}; –हू ऐ. २, ६; ऐआ. १, १, २; ४; ३,५;८; शां. ६, १५; १६, १०^{२}; १७,७; २८,९; शांआ. २,४; श. १, ३, ४,१०‖; ३,२,३, २०^{२};२१–२३; ४,१,१^{२}; ५,३,४; ८,२, २५^{२};९, ३,५,२८; ४,१, १५^{२}; १६;१७^{२}; ३,५;२७^{४}; ६,६,३,१५; ७.१,१, १८;३१^{५}; ३६^{५};४०^{२}; ४३;४४^{३}; ४५^{४}; ८,१,४,३; ४,४,६^{४}; ५,१, १५; १०,५,४, १५; ११, १,६, ३३;२,६,९; ४,२,४^{२}; १२,३,१, ७;९,३, १६^{३}; १४, ३,१,२०;८, ६,४^{२};५; तै. १,५,१,१;७, ६,८; २,४,२,२;३; ६,५,५; ७,१३,४; १५,६; ३,६, ६,२; तैआ. २,५, ३; ३, १२, ५^{२}; जै. ५०; ६१; १४०; ष. ४,७; गो. २, १,१८; २६;२,४;५,४; –हून् श. २, ६, २, १८; जै. १३; –हौ श. ५, ३,३, ११; –ह्वोः शांआ. २,४; श. ४,१,१, २६; ५,३, ५, २८; १३,२,२,५^{२}; तां. १७, ५,६.

बाहु-च्छिन्न- -न्नः शांआ. ५,३.

बाहु-च्युत- -तः तै. ३, ७, १३,१; गो. २,२,१२.

बाहु-बलिन्- -ली श. १३, २, २, ५; तै. ३,८,२३,३.

बाहु-मात्र- -त्रान् श. ३, ५,४,१४;

बाहु-वीर्य- -र्यः तां. ६,१,८.

बाह्य,ह्या- -ह्यः श. ६, ६, २, १६; –ह्यम् श. ६,६,२,१६^{३}; ७,१,१, १६; १४, ७,१, २१^{२}; –ह्या श. ६,६,२,१६^{२};७,१,१, १६; ५,२, ४३, –ह्याः श. ७,१,१, १६;५, २,४२; ९,२,३, ४६; गो. १,१, ३९^{३}; २, २२; –ह्यान् श. १४, ५, ४, ७–९; ७, ३, ८–१०; –ह्यानि श. ७,२, ४,३०^{२};५,२, ४२;४३; ९,२,३,४६; १३,४,४, ९;१०; –ह्ये श. ६,६, २, १६^{२}; ७,१,१,१६; ८,४,४,७; १३,४, ४,८^{२}; ९; १०; –ह्येन श. ३,८, २,२०;३,१०; ७,३,१, १४;१७; ५,२, ३१; ९,१, २, ११; २,१, १२;४,२,२;१०,२,२,६.

बाह्य-तस्(:) श. १,३, १,७; ६,५, २,७^{२};७,१,२; १०,२,१,४; ११, ४,२,१०; का. २, २,४, ५^{२}; तै. ३,३,१,५.

बाह्या-शकल- -लः, –लम् श. ३, ७,१,८.

बिदल- -ले ऐआ. ३,१,२.

बिदल-कार- -म् तै. ३,४,५,१.

बिदल-संहित- -तः ऐ. ४,२२.

बिन्दु-मत्- -त् ऐ. ५,२६.

बिभ्यत्(√भी)- -भ्यत् ऐ. ३, ४६; शां. २३,२; श. १, ६,४,१; ४, १,३,१; १०,१, ३,२;३; १२,५, २,८; तां. १२,५,२१; जै. २११; जैउ. १,१, २,६; –भ्यतः ऐ. २, ३; शां. १२, २; जैउ. ३, ४,५, २; गो. १,३,५; –भ्यतम् ऐ. ४, ५; श. १२, ९, ३,८; –भ्यताम् श. ११,४,१,१.

बिभ्यती- -ती श. ३, १,२,१७; –तीः जैउ. १, १, २, ७; –त्यः तां. २१,२,१.

बिभ्रत्(√भृ)- -भ्रत् ऐ. ७, ८; श. ४,४,२,१८; ६,३,१,४१; ८, १, १; ११,१, ६,२; का.१,४,२,१०; ५, १, ३०†; तै. १, २, १, ३; २, ४,१, ११; ३, १०, ९, १२; जै. ६; जैउ. ४, ६.१,४; –भ्रतः श. ३, ६,२,२०^{२}; ९, २,३.२४; का. १,४,२,१०; तै. २, ४,२,७; तैआ. १, ३१,२; –भ्रतम् तै. २, ६,१७,६;७.

बिभ्रती- -ती तै. ३, ३. ४, ५; –तीम् श. ३, ८,२,१; तां. २१, १,१; जै. १४९.

बिभ्रद्वाज(-त्ऽवा-)- -जः ऐआ. २, २,२.

बिम्ब- -म्बेन जैउ. ३,१,५,६.

बिल- -लम् श. ६,५,२,२०^{२}; तैआ. ४, २, ६; ५, ३,४; जै. २०३^{२}; २०४; जैउ. ३, ५,२,३; –लानि श. ५,५,१,१; –ले जै. ८६.

बिल्व- -ल्वः ऐ. २, १; श. १३, ४, ४,८; –ल्वम् ऐ. २,१.

बिस- -सानि ऐ. ५, ३०; ऐआ. ३, २,४; श. ५,४,५,१४.

बिस-खा(√खन्)- -खाऽइव तै. २, ८,२,८.

बिस-व(त्→)ती- -ती श. ११,५, १,४.

बीज- -जम् ऐ. ७, १३; श. ३, ३, ३,१७;७,२,२,५;८,६,२,२: तै. ३,८, १८, ५; –जानि ऐआ. २, ६,१; सा. १, ५, १५; ३, ४,८; –जाय श. ७,२,२,५.

बीभत्स(√बध्‡)- -त्सम् शां. ३, ५.

बीभत्सा- -त्साथै तै.३,४,१४,१.

बीभत्समान,ना- -नः तां. ८, ४,५; ५,११; जै. ९; –नाः श. ७, २, ३,२.

बुडिल- -लः श. ४, ६,१,९; १०,६, १,१; जै. ६^{२}; गो.२,६,९; –लम् श. १०, ६,१,७; १४, ८, १५, ११. बुलिल- अद्र.

√बुध्,बोधतु मं. १, ५, ३; बुध्यस्व

‖ '-बा-' इति मुपा. स्वरोऽशुद्धः। तु. य. २, ५। †'-भ्र-' इति मुपा. स्वरश्चिन्त्यः। ‡ √बाधतेः सनि रूपमिति Mw. प्रभृतीनां चिन्त्यम्। तु. पा. ३,१,६।

Digitized by Arya Samaj Foundation Chennai and eGangotri

जै. १९७; बोध श. ६,८,२,९^{२}; तैआ. ४, ७,४; ५, ६,९; बुध्येत शां. २६, ४; ५^{२}; अबोधि ऐआ. १,१,१; सा. १,४,६; २,१,५;२, १; बोधि ऐ. १. २८; श. २, ३, ४,३१;६,८,२,९: ९,४,२, १७^{२}; १४, १, ४, १५^{२}; का. १, ४,१, २२; तै. २,४,१,५; ५,८,२; ८, ५.१; ६,९; तैआ. १०, १, १६; अभुत्सत श. १,८,३, २०; अबुध्रम् शां. २१,४.

बोधयति श. ६,८,१,६; का. १. २,३,१७; तै. १, ३,१,४; तैआ. ५, ६, ९; जै. १९७; बोधयाञ्चकार श. १४, ५,१, १५; बोधय शां. १,४; श. २, २,३,२१; का. १,२,३, १७; तैआ. ४, २८, १; सा. ३, ७,१; बोधयत श. ६,८, १, ६; बोधयत श. ६, ८,१, ६; तै. १, २, १, १०; बोधयेत शां. २६, ४^{५}; ५^{२}; बोधयेत् श. १०, ५,२,१२; १४, ७,१, १५: अबूबुधत गो. २, ६, १२; बोबुधथ गो. १,२,२.

बुध्- -धि गो. २,३,१३†.

बुध- -धः तां.२४, १८, ६; -धस्य तां. २४,१८,५; -धेन तां. २४, १८,२; जै. १४६.

बुध-न्व(त्→)तीϕ- -ती तै. १, ३,१,३.

बुद्ध- -द्धे सा. २,६,११.

बुद्ध-वती- -तीभ्याम् श. ६, ८,२,८; -त्या श. ६, ८,१,६.

बुद्धा(-द्धऽअ-)न्त- -न्तम् श. १४,७,१,१८;-न्ताय श. १४,७, १,१७;४०.

बुद्धि- -द्धया मं. २,४,१४.

बुद्धि-मत्- -मते शां. १,४.

बोधय(त्←)न्ती- -न्तीम् तैआ. ३,१९,१.

बोधि-मत्- -मन्तः‡ गो. १,३,२०.

१बुध्न$- -ध्नम् श. १, ९, २, १६; -ध्नेन तै.३,७,२,७; -ध्नैः का. २,२,४,५^{२}.

२बुध्न- -ध्नम् श. ३,८,२,१३; तै. २,४,५,२; -ध्नात् तै.२,४,५,२; -ध्नेन शां. २,२.

बुध्निय(=ध्न्य)- -यः तै. ३, १, २,९;५, ११; ७,४,६; -यम् तै. ३,१,२,९;-याः तै. २, ८,८,८: तैआ. १०,१,१०; -याय तै. ३, १,५,११^{२}.

बुध्न्य(=ध्निय)- -ध्न्यःऐ.३,३६: तां. १,४,११; १३; -ध्न्यम् शां. १६, ७; श. ५,४,२, ५; -ध्न्याः श. ७, ४, १, १४^{२}; -ध्न्येन ऐ. ३,३६.

बुभुक्षा(√भुज्)- -म् तैआ. १, २८,१.

बुभूषत(√भू)- -षन् श. ९, ३, ४, १४; तां. २०, २,२; -षन्तः श. १०,२,२,३; -षन्तम् श. ९, ३. ४,१४.

बुभूषा- -षायै शां. २५,१५.

बुभूषितव्य- -म् जै. ९८.

बुलिल- -लः ऐ. ६,३०. =बुडिल-गद्र.

बुल्व- -ल्वः, -ल्वम् श. ११,५,४, १४.

बृंहति(√बृह्)- -तेः दै. ३,११.

बृसी- -सीः ऐआ. १,२,४;५,३,२; -सीभिः ऐआ. ५,१,३.

बृहत्(√बृह्)- -हत् ऐ. १,२१; २८; ४, २८^{७};३१^{२}; ५,६^{२}; १६^{४};१८; २२;३०; ६,३५; ८,१; २^{७}; ३^{२}; १२;१७; ऐआ.१,२,१^{३};४,२^{२};२, १,१^{३};३,४;३,१,६;४,१,१;५,२, १^{२}; शां. ३,५^{२};८,५;१९,८^{२};२०, ३;२१,२,४; २२,२^{२}; २४,१^{२};२; ५^{२}; २५,४^{४};५^{२};६;११; २६, ९^{२}; २७,२; २९,१; शांआ. २, १८; ६, २; ७, ३;१२, १; श. १,४, १,२६^{२}; २८^{२}:३२^{२};३,३^{२};७;७,२, १७;८,१,१९^{२};४,२,३,१०;५,४, १,४;३,२२; ६ ३,१, १५^{२}; २०; ४,२,६;५,१,७^{२};७,३,१०^{२}; ११^{२}; ८,१,१४^{२}; ८, १,१,८; ५,२,५^{२}; ६,१,६; ९,१,२,३७; २,१, ३७; ३,३,१४;४,४, ३;११,५,९,१०^{२}; १३,२,६,१५^{२}; ३,१,४; १४, ३, १,३१^{२};५,१,३; तै. १, १,८, २; २,१,१०;२,३;४^{२};३, ८,५; ४,४, ९;५,४^{३}; ६,२;५,८,१; २, १,५, ७;४,३,९:७,१; ९;८,१;५,८,३; ६,१७,७;१८,४;७,५,२;६,३;८, २;१२,१;१६,२; ८,१,२;६;५,१; ६,९;८,१२; ३, ३,७,८;९;५,२, १;२;३;८,१^{२};१३, १^{२}; ९,५,३^{२}; तैआ. ४,४२,२;६,५,३; १०, १, १५; १०, २; ३९, १; ५०, १; ६३,१; तां. १, ७,४; ५, १,१३; १४;७,६,१;५^{२}; ६;९; १५; ११; १३;१४;१७^{५};७,५;८,१०; ९,५; १०,८^{२};८,८,११^{२};९,११; ९, १, ३०;३१;७,१२; ११, १,४^{२};५,१; ७,३^{२};९,४^{२};१२,३,५;८,४; १३, १^{२};१३,५,२^{२}; १४, ८,७; ९,३; ११,२^{२};१६,५,१५^{२};२४;१०, ८^{६} ११,३;४;१२^{२}; १८,६,२५-२७; ७,१३;१९, १२,७;८^{२}; २१, ४, ४;९,१६;२४,१,३; २५, १०,७; जै. ८;२५^{६}; २७^{३}; २९;३२;३७; ३९;१०३; १०४; १०६; ११३; १३०^{२};१३२;१३६; १९२; १९९; आ. १, ३^{३}; ८२;८४; १०५; २, २,१३; जैआ.१,८२;८४||; १०५; २,१२,७;१५; सा.१,३,१०;४,६;

† 'बुधि-' इति कालि. मुपा. । ϕ छान्दसो नकारोपजन इति भा. । ‡ 'बोधिमता' ? इति मुपा. । $ ←√बुध् उणा. । न तथा निष्पन्नमित्यर्वाञ्चः । || 'बृहतः' इति आ. पाठ. ।

CC-0. In Public Domain. Gurukul Kangri Collection, Haridwar

Digitized by Arya Samaj Foundation Chennai and eGangotri

२, ७,८; ष. ३, ८^{४}; ४, ७; मं. २,१,१२: गो. १, ५,२५;२, ५, ८:६, १४; –०हत् जै. २६; –हतऽ-हत् शां. २९, १; श. ४, ३,३,१: –हतः ऐ. ५, ४; १२: १८;२०; ऐआ. ३, १,६:५,२,२; शां. २४, ७;८; २५, ५; २६,९; शांआ. ७, २०;८.८; श ३, ५, ३,१२^{२}; ६, ३,१,१६;४,४, २१: १४,१,२,८; तै.१,३,४,२^{२};३; २, १,५,७; ५,८,११; ७,६,२;८,५, ९; तैआ.४,२,१;तां.४,४,१०;७, ६,५;७,४;६;८;९,१५; ८, ३,७; ४,११;८,१०;९,११: १०, ६,२: १,५,१;९,१; १२, ३,५; ९,२; ११, २; १२, ७; ८; १३, ५,२; १४, ९,३: ११,२; १५, ३,२;५, १–३;१९, १३,८:२४,१,३; जै. २७; ३२:३७; ३८; १०६^{३}; आ. १, ८५:२८०; जैआ. १, २५७: ३२४; –हता ऐ. २, १२; ३, ८; ४,१३;२७; ५, १६;८,१२; १७; श. ६,४,३,९^{२};८,६,१,६: तै. १, २,२,४; ४,५,४; २, ४,३,१; ६, १९,१;३,६,७,२;१०,३; ७,१०, १; तैआ. ६,३,१; तां. ४,८,१२; ५, ६,७; ७, ९,६; १०, ६: ८, ८,९;१०^{२}; ९, ७,११:१२: १२, १३.२; १८, २,८; ६, २७; जै. ३२^{२}; ३९;१४३; १८०; गो. २, ३,५; –हति तै. १. ३,२, ७; ३, ७, १०, १; जै. २६; २७: –हते ऐ. ४, २९: ५,४;१६; शां. २७, २;३०,९; ऐआ. १,२.१; ५, १, २; श. ६.६,३,९^{२}; तै. २, ४,३, ७; ३,२,३,५: तैआ. २, १२,१: तां ७. १०,८; मं. १,६.३२; गो. २, ४.१६: –हद्भिः श. ६, ८,१, ९^{२}: तै. १,४,८,३; ३, ६,१०,५; –०हन्? श.१४,५,१,१५‡;–हन् श. ३,५,४,८^{२};३,१२:४,५,९,६; ६,३,१, १६:३,१९; ९,४,४,३; का २,१,३, १४^{२}; तैआ. ४, ३, २;५,३,७; मं. २, ४,९; –हन्तः श. १, ८,३,२५; ६, ५,४,१३: –हन्तम् ऐ. १, ३०; शां. ९, ६: श. १,३,४,६:४,१,११;६,३, ३, १९;९,४,४,३; तै. १,४,२,२:२, ५,५,४;६, १;८,४; ६,८, ३:८, १,३;६,१; ३, ३,६,१०:५, १२, २;६,१०,२:७,१०,१; १२,९,७: –हन्ता तै. २,७,१३,४.

बृहती– -ती ऐ. १,५;२,१८: ४, ३^{२};१०;२४^{३};६,२८^{२}:७.१; ऐआ. १,१,३;२,१,६;३,४;५^{४}; ६; शां. ११,२; १७,२: २४,५–९: २८, ७^{२}. २९, ३;५; श. १, ६,४,२; ३,५,१,९; ६,४,२,८;१०^{२};५,४, १३; ७,१,२, २२^{२}; ८,२,४,६^{२}; ३,१, १४: ३,६; ८^{२}: ६, १,९^{२}: १०,३,१,१; ५;२,३; ५,४,६;६; ११;१३; १९: १२,२,३,१;३,३, १३:७,२,१५; १३,४,३, १५:५, ४,२८;१४,४,१, २२; तै. १, ५, १२,२^{२};३; ४^{२};५^{२}: २,४,६,९;६, १७,४: ८,३; १८,२; ८,१,१;४, ७: ३,१,१,१; ६,२,२;३, ३;९, १२,१;२:११,१, २०; तां. ४,४, १०^{२}: ७,३,८;९; १५; ४,१–४: ५^{२};७,५: १०,३, ८;९; १४,१०, ३:१६,१२,९; १७,१,१३: १९, १८,४; १९,३; २४, ६,३^{२};७,२; २५, ७,३^{२}: १०, ११; जै. १९^{२}; २४;८९^{२}; १००^{२}; १०१^{२}; ११८; १३१; जैउ. ३, ५,१,२; आ. २, २,११: जैआ.२,१२,१;३;५;११; १२; ष. ३,१०; दै. ३,११; गो. १,३,१८; ४,१२; २,४,२;६,८^{२}: –तीः ऐआ. ३, २,२^{२}; ५,२,२^{२}: शां. १७, २; शांआ. ८, २; श. ३,१,४,१५: ८,६, २,१०; १०, ३,१,५; तै. २,६,१७,६: ७,१८, ४:३, ६,३,३; १०,५; तैआ. १, २३,८; जै.१६८^{४}; –तीनाम् शां. १८,३; दै.२,२; –तीभिः शांआ. २,९; जै. १६८^{२}; –तीम् ऐ. ४, १०^{६};११;६,२८^{४}; ऐआ. १,१,२: ३,८: २,३,५^{२}; शां. ९, २; ११, २;१५,२;१८,२^{२};२३,२; श. ३, ५,४,८^{२}:६,४,२,८^{३}; १०; ७,१, २,२२^{२};८,३,१,२; ३,८; १०,५, ४,६;९;११: १३;१९; १२,२,२, ६;२,३,१; तै. १,५,१२,२; ३^{२}: ४^{६};५; २.४,६,८:६, १७,३; तां. ७,३,१४: १६,१२,७; १९,१८, ४:२०,२,३; जै. १००^{२}; ११८^{२}; १२३; सा. २, ३,४; ष. ३, १०; गो १,४, १२: २,६,८^{२}; –तीषु ऐ. ३, १४^{२}: १७^{२}; शां. २५, ४; २९,३:५; तां. ९,७,७; २०, २, ३; २४, ११, ७; –त्यः ऐ. ३, १४^{२}:१७; शां.१८,२^{२}:३^{४}; श.८, ६,२,३:१०; १०,५,४,६;९; ११; १३; १९; ११, ५, २, १०; तै. १,२,१, ७; तां. ४, ४, ३; १३, १०, १५; १६; १४, ४,२; १६, ११,१०^{२}; १९,१८,५: जै. १३१; १६८; ष. १, ३^{२}; –त्या ऐ. ४, २४^{२};८,६^{२}; एआ. २,१,६^{३}; शां. १५,४; श. ३,५,१,९^{२}: ४,२,५, २०; १२,२,३,१^{४}; ३,३,१३^{४};७, २,१५; १३,४,३,१५; ५,४,२८: तै. २,६,२०,२; तां. ४,४,७:८; ७,४,६;७^{२};१६,१२,७; २५,१०, ११; जै. १९^{२}; गो. १, ३, १८^{२}; ४,१२^{२}†; २,३, २०: –त्याः तां. ७,४,१: ३; ४; –त्याम् श. १२, २,३,१; ३,३, १३; ८,३, २४^{२}: २५; १३, ५,४, २८; तां. ७,३, १६; सा. १, १, १३; जै. ८९^{२};

‡ तु. शांआ. ६,१९ द्र. । † एकत्र विसर्गान्तः कालि. मुपा. चिन्त्यः ।

CC-0. In Public Domain. Gurukul Kangri Collection, Haridwar

ष. १, ३; गो. २, ५, ७[३]; –त्यै ऐआ. २,३.६; शां. १०, १;२७, ३;२९,५[२]: श. १०,५,४,८;१३, १,८,५; तै.३,८,११,२‡; जै.१९; १०१; जउ. २, १, २, ५; –त्यौ ऐ. १,५[२];४,१०;६,२८.

बृहच्छ्र(-त्ऽश्र-)वस्– -वसः ऐ. ४, ३०[३]; शां. २०,३:२४,९:२५,९.

बृहज्ज्यो(-त्ऽज्यो-)तिष– -म् तैआ. ३,१९,१.

बृहतीकारम्(णमुल्) ऐआ. ५, १,६.

बृहती-त्व– -म् जै. १९.

बृहती-शत– -तानि, –ते[२] शां. १८,३.

बृहती-सम्पद्– -दम् श. ७, १, २, १५.

बृहती-सम्पन्न– -न्नम् शांआ. २, १७; –न्नानाम् ऐआ. १, ५, २; ५,३,१.

बृहती-सहस्र– -स्रम् ऐआ.२,२,३[३]; ४[३];३, ५; ६[२]; ७; ८; शांआ. २, १७; –स्रस्य ऐआ. २,२,४[२];३,६; ८; शांआ. २, १७; –स्राणि श. १०,४,२,२३;२४.

?बृहत्या(-तीऽआ-)यतन– -नानि शां. १८,२†.

बृहत्-क– -म् तां. १२, ११, १३; आ.जैआ. १, ४०१.

बृहत्त्व(-त्ऽत्व-)– -म् तां. ७, ४,३; ६,५; जै. ३२.

बृहत्-पाण्डरवासस्– -०वासःशांआ. ६,१९; –वासाः शांआ. ६, ३.

बृहत्-पृष्ठ– -ष्ठः ऐ.८,३; –ष्ठम् ऐ. ४,३१:५,१६[२];२०;८,१;२[२]; शां. १९,८[२];२६,८;१५; श. ८,१,१, ८; –ष्ठस्य ऐ. ८, १; –ष्ठानाम् शां. १९,८.

बृहत्-सामन्– -मा तै. २, ७,६,१; तां. १८,१,१८;२,८; जै. १३१; –म्नः जै. ४२; ४३; –म्ना जै. १०३[३].

बृहदा(-त्ऽआ-)यतन– -नानि तां. १३,१०,१५.

बृहदु(-त्ऽउ-)क्थ– -क्थः ऐ. ८, २३; श.६,६,३,९;१३,२,२,१४; तां. १४, ९,३८; –क्थम् श. ६, ६, ३,९.

बृहदु(-त्ऽउ-)क्ष– -क्षः, –क्षाय श. ४,४,१,१४.

बृहदो(-त्ऽओ-)पशा– -शा आ. २, १,२: जैआ. २,११,१.

बृहद्-गिरि– -रिः तां.८,१,४; १३, ४,१७[२].

बृहद्-ग्रावन्– -वा श. १, १, ४, १०[२].

बृहद्-दिव– -वः ऐ.४,१४;शां.१९, ९; शांआ. १५,१; –वात् शांआ. १५, १; –वेन ऐ. ४, १४; शां. १९,९.

बृहद्-देवस्थान– -म् आ. २, २,२.

बृहद्-भानु– -०नो श. ७, ३, १, २९[२].

बृहद्-रथन्तर– -रयोः ऐआ.३,१,६; शांआ. २५,५;६[२];११; तां. १२, ४,१३; जै. २६[४];३०;३८;१०४[३]; १०६[२]; –राभ्याम् ऐ. ५,३०; तां. ७,१०,९; १९,८, ३; जै. १६८; ष. ३, ८[२]; सा. ३, ६, ४; –रे ऐ. ४,१३[४];१९; ५,२२; शां.२४, ८[२];२५,४;८; शांआ. २, ७;१६; ३,५[२]; श. ६,७, २, ६[२]; १०,३, २,४;१२,२,२,१२; तै. १, ४,६, २;२, ७,६,२; तां. ४, ४,१०;५, २,१;७,६,१२;१३; १५;७,१;५; १०,८;९,४,७; ८[२]; १२,४, १४; १६,१०,७;११;११; १९,८,३;९, ३;१२,७;१३,५; २२,१८,६; जै. २५[२];२७;२९[४]; ३०[२]; ३८;१०४–१०७;११७; १२९[२]; १३०;१३२; १४३; १६८[६]; ष. ३,८; गो. १, ५,१; –रेण शांआ. ७,२०.

बृहद्रथन्तर-वत्– -वन्तम् ऐ. १, २१.

बृह(-त्ऽर-)वस्– -वाः श. ३,५,४, ८[२].

बृहद्रि(-त्ऽरि←रै)– -द्रये शां.३०, ९; गो. २,४,१६†.

बृहद्-वत्– -द्वते श. ४,२,३,१०[३].

बृहद्-वयस्– -यः शांआ. १२, १.

बृहद्-वसु– -सुः,–सोः वं. ३.

बृहस्पति(-त्ऽप-)– -तये श. १, ७, ४,८[२];२१[२]; ३,१,४,१५[२]; ४,३, ४,२६;३०[२];६,६,६; ५,१, ५,८; ३,३,५;८; ८,४,२,१०; १३, १, ३,३[२]; १४,२,२,१०[२]; तै. ३,१, ४,६[२]; ७,६,३; ८, ६, ४[२]; तैआ. ४,८,३;९,२; ५,७,४; ११; तां. १,८,१०;९,१–१२; १०,१–१२; सा. ३,९,८; गो. २,१,२;२,१०; १४; –तिः ऐ. १,१३[२];१९[२];२१; २४;३०; २,३८[२]; ३, ३४;५०[२]; ४,१०;११; ६,१५; ८, ६[२]; १२; १७;२६; ऐआ. ५,१,१; शां. ६, १३[२]; ७,१०[२]; १२, ८; १८, २; ३०, ६; शांआ. ११, ७; श. १, २,५,२५;२६; ७,४,८; १४;२१; २२; ३,१,४,१९;३,१, २[३];४,२, १; ७,३,१३; ९,१,११;१२;१४; ४,२,१,२७; ४,२,१२;५,१,१०; ६,६, ७; ५,१, १,४; ११[२];१५; ४,१३;१४; ५,२;४;८; ११;१६; २,१,१८;२,११; ३,२,४;३, ५[२]; ११; ५, ७[२]; ८; ४,५,११; ५,१, १२; ८,४,३,११[२];६,१,९[२];७,२, ६[२]; ९,२,३,३;५;३,४,१८; १०, १,३,८; ३,२,३; ११,४,३,३;६; ७;१३[२]; १२,८,३,२९; १३, २, ६,९; ५,४,२५; ६,२, १६; १४, २,२,१०; ४,१, २२[२]; तै. १, १,

‡'-त्यै' इति मुपा. स्वरः ? †'बृहदायतन-' इति साधीयान् पाठः । तु. तां.१३,१०,१५। §=ऋ. १, ५७, १।

१,५; ३,२,२; ६,७; ८,४;७,४, १; ८,३,१;६,४; २, ४,४, ६;५, ३,३^{२};५; ७,३;४;६,१०,५; १८, २; ७,१,२; ८,१; १५,५;१७,२; ८,२,७;८^{२}; ३,१,१,५^{२}; ४,६;२, २,८; ६,१३,१; ७,३, ६; ७^{२};६, ३^{२}; १६; १०,६,१;११,३,१; ५, ३;६,१; तैआ. १, १, १; १०,१; २१,३; २,३,१;१८,१^{२}; ३,२,१; ८,२; ४,६,२;८,३; ५,४,१; ५, २^{२}; ७,३;४;११; १२,२; ७, १, १;१२,१;८,८,१४;१०,१,९;१२; तां. १,३,५; ६,५,५; ७,१;८,८, ७^{२};१७,११,४;१९,१७,८; २५, १, ७; ११; जै. ९; ६३; ११६; ११७; १३६; १३९^{४}; जैउ. १,६, २,७; १२,३,६; २,१,२,५^{२}; ४, ५,१,१; सा. ३, ९,८; मं. १,१, १२;२, २१;४,९; गो. २, १,१^{२}; २;३;४^{२};२,२; १४;१५; ४,११^{२}, १६^{२};६,७; –तिःऽइव शांआ.११, ८; मं. २,४, १४; –तिना ऐ. ६, ३६^{२}; श. ५, ४,५,२; ९, २,३, ३–५; तै. १,३, ६, १^{२}: ८,१,१; जैउ. २, ३,१, २; –तिम् ऐ. ४, २५;८, २६^{२}; शां. १२, ७; २२, ९^{२}; श. १,२,५,२५; ४,१,२,४; ५,१,५,८; ११^{२}; २,२,८;९; ९, २,३,३; १४, १,३, २३; का. २, २,३,२२; तै. २, ४,६,३; ५,५, ४; ३,७,६,२; ११, ५,३; तैआ. २,१८,१; ३,११,२; तां. १९,७, १; जै. ९; ११६; जैउ. १, १६, २,११;२,३,१,४; गो. २,२,१५; ३, १९; ६, ६; –॒ते ऐ. ४, ११^{२};६,१२; ऐआ. १, ३,३; ६; ३,१,५; शांआ. ७, १४; श. १, ५,१,१६; ३,७,३,१३^{२}; ४,६,६, ७^{३};५,१,५,८; तै. २, ५,६,३;८, २,८; ३,७,६,३;११,४,२; मं.१, ६,७; गो. २, २, २२; ४, १६^{२}; –तेः ऐ. ७, २८; श. २, ३,४, ३६;५,१,१,४; ४,१५^{३}; ५,२;४; १५;२७^{३}; २,१, १८; २,१४^{२};३, १,२;५,१,१२; ८,४,२,१०;१४, १,३, २३; तै. १,३, ८,४; ५,१, २;३,२; २,१, ७,१; ८,२;३,२, २,८;१०,११,७^{२}; तैआ. ३,९,१; ४,५, ४; ८, ८, ४^{२}; जै. १३९; १४०; आ. २, ८, ९; जैआ. २, १७,९; दै. २,७; गो. २, २, ९.

बृहस्पति-गुप्त- -प्तः,–प्तात् वं. १.

बृहस्पति-पुरोहित- -तः ऐ. ३, १७; –ताः ऐ. ३, १७; श. १२, ८,३,२९; तै. २,६,५,७.

बृहस्पति-वत्- -वते ऐ. २, २०.

बृहस्पति-सव- -वः श. ५,२,१, १९; तां. १७,११,४; जै.१३९^{२}; –वम्, –वेन तै. २,७,१,२.

बृहस्पति-सुत- -तस्य श. ४, ४, २,१२.

बृहस्पति-स्तोम- -मः तां. २५, १,१;७;२,१.

बेकुरा- -रा तां. १,३,१.

बैद(←विद)- -दः ऐ. ३,६.

बैन्द- -म् तै.३,४,१२,१.

बैल्व(←बिल्व)- -ल्वः शांआ. १२, ७^{२}; तै. ३,८, १९,१; –ल्वम् ऐ. २,१^{३}; शां. १०,१; शांआ. १२, ४;५^{५}; ६^{४}; ८; ष. ४,४; –ल्वाः श. १३,४,४,५;८;९; तै. ३, ८, २०, १; –ल्वाँ३(=-ल्वम्) ऐ. २,१.

बोऽइति जैउ. ३,३,३,२.

बोधयत्-,बोधिमत्- √बुध् द्र.

बोभवीति √भू द्र.

बोभुज्यमान(√भुज्)- -म् तैआ. ३, ११,९

बौधीपुत्र- -त्रः, –त्रात् श. १४, ९, ४,३१.

ब्रध्न- -॒ध्न तै. ३, ७, ५, ७; –ध्नः श. १३, २,६,१: तै. ३, ९, ४, १; –ध्नम् शां. २५, १५; श. १३, २,६,१; तै. ३. ९, ४, १; –ध्नस्य ऐ. १,३०;४,४^{२};५, ३०: ऐआ. २, १,२; शां. १७,३^{२}; श. ८, ४,१,२३^{५}; ९, ४,४,३^{२},१२, ३,१,९;१३, १,७,३; तै. ३, ४, ८,१;७,७,४;८,१०,३; तैआ. ६, ७,३; तां. १८,७,१३;१९, १०, १२^{२}; २३, ३,५^{२}; १९,३^{२}; जैउ. ३, ३,३,७; गो. २, ५,८; –ध्ने तै. ३,७,५,१३.

१ब्रह्मन्(√बृह्)- -ह्म ऐ. १, १३^{२}; १९^{३}; २१; २९; ३०^{२}; २, २; १५; ३३; ३८; ४०^{२}; ४१; ३, ६; ११^{२}; ३४; ४, ११^{३}; २१; ५,१८;२१;६,३; ७, १९^{७}; २१; २२^{८};२३^{२};२४^{२};२५; ८, १^{३}; २^{३}; ४^{३};११^{३};२८; ऐआ. १, १,१;३^{३}; २,२^{३};३,१^{३};८^{३}; ५,१; २, १, १; ४^{५};३,८;४,३;६,१^{२};३, २,३;५, २,२;३, २^{२};३^{२}; शां. ३, ५^{२}; ७; ४,८;११;७,१०^{३}; ८, ३;४^{२}; ५; ९,१;५^{२}; ११, ४^{२};१२, ८^{२};१५, २;१६,४;१८,२;१९,१; २१, ५; २३,२;२५,२; २७, ६;शांआ. १, २^{३};५^{२};६;२,१८^{३}: ३, ३;४^{४}; ४, १;२:६;१२^{४};१३^{४}; ६, १:८;१९; ७,२३^{२}: ८, ३;४; ११,१; ५–७; १३,१^{४};२; श. १, २,१,७;९;३, १,३; ३,१९^{२}; ५, ४; ५; ४, २, २;५,१, ११; २, १, ३, ५^{२}; ६; ४,१०^{२};१२^{२};३,२,१३;५,४, ८^{२}; ६,२,८;४,५; ३, १,४, १५^{२}:२, २,७; ९^{२};३, १, २;४, १७; ५, २,११; ६,१,१७;१८;७,३,१३; ९,१,११^{५};१२;१४^{२};४,१,१,१४; २०;२,४;४, १^{२};२^{२}; ४;१०^{३}; २, २,१४; ३,४,१५^{२}; ४,१, १८;२, १२;५,१,१, ११^{२};४, १४;५,२^{२}; ४^{२};८^{२};११^{२};२,४, १८;३, २,४^{४};

३,५;५,७; ८;११; ३२; ४,१,३; ४,९^{२};१०; ११;१३; ५,११;**६**,१; १,८^{३};१०^{४};३,१,१७^{२}; ४,४,१५; ६,३,७;१४^{२}:१५: **७**,१,१,५^{२};३, १,४२;४,१,१४^{२}; **८**,४,१,३^{६};२, ३^{२};३,४^{२}; ४, १२; ५, १, १२^{२}; ३,७^{२}; ६,१,५; **९**,२,१,१५; ३, ३^{२};२२; ३,४,१८; ४,१,७–१२; १६;**१०**,२,४,६^{४};३,५,१०; ११^{२}; ४,१,५^{२}; ९^{६}; ६,३,१;५,९;**११**, २,३,१;३;७,६; १४^{३};१६: ३,३, १;४, ३, १३; **१२**,७,२, १५;३, १२;८, ३,२९;**१३**,१,५,३;२,६, ९;५, १, १०; २,१३; ४,२५;६, २,७^{३};८;१०^{२}; १६; ७,१,१; ८, ४,१; **१४**,१,३,३^{२}; २,२,३०;४, १,२३;२, २०; २१^{२}; २२; २३^{३}; २७^{३};३, २५^{२}; २६; ४,१–३; ५, १,१–१३;१५; ४,५^{२};६^{२}; ५,१–१४;१९^{२}; २२; ६,४,१; ५,१;९, १०;२०; ३४; १०,२^{२}; ३;५^{२};६; ८^{२};९;११^{२}; १२;१४^{२}; १५;१७^{२}; १८;७, १,४३; २,६;८^{२}; ९;१०; १९; २१; ३०; ३१^{३};३, ६^{२}; ७^{३}; २८;८,१,१;४,१; ५,१;६,१; ७, १^{३};१३,१^{२};९,२,७; का. **१**,१,३, ४^{२};५;४,१०^{३};१२^{२}; ५,३,८^{४}; ६, २,४; ४,६–८; **२**,१,४,५; ७;२, ४,३; तै. **१**,१,१,१; ३,२, ४;८, ४;४,८,२^{२}; ४;६; ७,१,९; ३,२; ८^{२};७, ४;८, ६,४; **२**,१, १०,३; २,१,४;६,३^{२}; ९,१०; ३,११,१; ४,३,६; ७, १०^{४}; ११;५, ७,२; ४^{२};५,८, ११;६,१,३;७, १३,४; १७,१\$; ८,६,६; ८,८; ९^{४};१०; ११;९,६^{२};७; **३**,१,५,६;२,१,१; २,८;७, १; ८,८; ५, ८,२; १३, २; ६,१, १; ७,३, ७;६, ३; ६; ७,२;११,१^{३}; १४,२; ८,३,१;९, ५,५; १४,२; १६,३; १०, ३,१; ५.१;१२,१,१; २,४;९; ३,१;३; ५,१; ८,२; ९, ३; ७; तैआ. **१**. १३,३;२२, ११; २३,८; २७,३; ६;**२**,२,१^{३}; ५,२; ९, १; ११,१; १९,१; **३**, ६,१; ११, १; २;६^{२}; १५,१;**४**,१,१; ५,४; ४२,२;५^{२}; **५**,७,४; ११; ८,१३; **६**,११, २; **७**,१,१^{२}; ५,१;३^{२}; ६,२; ८,१^{२}; १२,१^{२}; **८**,१,१; २,१; ३, १;५, १^{३};६,१^{२}; **९**,१,१^{२}; २,१^{४};३,१^{४}; ४,१^{४};५,१^{४};६,१;१०,४; **१०**,१, २^{२};६;१०;१५^{३}; ८,१;१२,१;१४, १;१५,१; २३, १; २६,१^{२}; २७, १;२८,१^{२};२९,१; ४९,१; ५०,१; ६३, १; तां. **१**, ३,९; ६,७; **२**, १६,४^{२};**५**,४,१२; **७**,१०, १०^{२}; **८**,६,१; **९**,२, ३; **११**,१,२^{२}; ४, ६^{३};९^{३}; ११, ८^{२};९^{४}; **१३**, ३,२; **१५**,६,३^{२}; **१६**,५,८^{२}; १८^{२};**१८**, १०,८^{२}; **१९**,१७,३; **२१**, ३,७; **२३**,७,४;५; **२५**,१८,४^{२};५; जै. २५;४०; ६२; ६८^{२}; ७५^{२}; ८२^{३}; १०१;१०५;११४^{२}; १३०^{२};१३१; १३७;१३९^{२};१५३; १६०^{४};१६८; २०४;२१२; जैउ. **१**,१,१,८;६, ६^{२};२.२, ४^{२}; ८,१, १०^{२}; २,४^{२}; ८^{२};११,१,१;२;११^{२}; २,२^{२}; १२, ३,६;१३, १,३; १४,४,१; **२**,३, ३,६; **३**,१,४, ५;९; ११^{२}; ४,१, २;२,२;६,५,४;७,१,२; ८;२,२; ३,२; **४**,८, ४,१; १०,१,५–९; ३,१;४,१^{२};२;३; ११,३, ११;४, २^{३};३; सा. **१**,१, १; ६,४;८; सं. ३^{२}; मं. **१**,५,१०;**२**,४,५; ष. **१**, १^{३};२^{२};५^{३}; **४**,५;६; गो. **१**,१,१; १६^{२};२३;२५; ३४^{२};३५–३९; २, ४^{२};६;९;११^{५}; १२^{९};१३; २२;३, ४^{२}; **२**,१,३^{२};४; २,५;६^{२}; ३,२; ११^{२};१८;५,५;६,७;–०ह्म श.८, २,१,५^{२}; तै. **२**,४,६,२; –ह्मऽइव एआ. **५**, १, १; शांआ. **११**, ८; –ह्म ग: ऐ. **१**,२०; २२^{२}; ३०; **२**, १५;१७;**४**,२९;३१;**५**,१;४;१२; १६;१८;२०;**७**,२;९; १९^{८};२२^{४}; २४;२५^{२}; ३१; **८**,९^{२}; १२;२८^{४}; ऐआ. **१**, २,१^{३}; ३,१; **२**,१, ३; शां. ८,५^{२}ϕ;७; **९**,५^{३}; **१५**, २^{३}; **२०**,१;३;४; **२१**,१^{३}; शांआ **३**, ७;**४**,१^{३};२;**१५**,१; श. **२**, १,४, १०;६,४,५;**३**,२,१, ४०^{२}; ९,१, ११;**७**,३,१, ४२^{३}; **८**,४,३, ७^{२}; **९**,२,१,१५; **१०**,६, ५,९; **११**, २,३,४^{२};५^{२}; ४,४,१; २^{२}–७^{३};५, ६,९; **१२**,१, ३,२; ७,३, १२^{२}; **१३**,१,५,२;४; **१४**,१, २, १५^{३}; २,२,१; ३,१,९^{२}; ४,१,२३^{२}; २, १४;५, ३,१; ४,५;५, २२;७,३, ६; २८; का. **१**, ६,४, ६–८; तै. **१**,३,२,६^{२};३,३^{२}; ६,५,१; **२**,३, ११,४;४, २,१;९; ७,१,४; ३,३; १७,१;८, ५,१^{२};२^{२}; ३;८, ९;९, ७;**३**,७,७,१; ८,३,१; ९,१४,३; १०,११, ७^{२}; १२, ५,११; ९,४; ८; तैआ. **१**, १२,५^{४}; २७,३;**२**, ९,१; १४,१; **३**.११,६; **४**,२,२; ११,३; ३८,१; ४२,५^{३}; **५**,२,६; ७,११;९,१; **७**,४,१; ८,४,१;८, ४;९,१; **९**,१०,४; **१०**, १४, १; २३, १; ४७,१; तां. **२**, ८, २^{२}; **३**, ९,२; **४**,९, ११; **८**, ६,२^{२}; **९**, ५,७; **११**, ४,६; ९;५, १४; **१२**, ८, ६; १३, १०; **१३**, ९, २७; **१४**,९,३८; **१६**, ५,८;१८; **१८**,६, १४; **२०**, १५,१४; **२५**, १८,६; जै. ४०^{३};७६^{२};८९;१३७; जैउ.**१**,८,२,५;१३,१,३;**२**,५,१, १^{२};**३**,५,९,१;२;६,५,७;**४**, १०, २,१;३,१;४,१; आ. १^{२}; सा. **२**, ८,४; मं. **२**, ४,६^{२}; ष. **१**, २;**४**, ५–७;३;गो.**१**,१,४;२२;२३;२५;

\$ 'ब्रह्म' इति मु. स्वरो भ्रष्टः प्रतीयते । ϕपदपाठानुसारतः 'पति-' असमस्त एव गृहीतः ।

Digitized by Arya Samaj Foundation Chennai and eGangotri

२,९; ४,९;५, २५; –०ह्मणः† का. १, ४,१, २५^{२}; २६; तै. ३, ११,४,२; तैआ १,११,१‖: ४,२, १;७,३;५,२,६; १०,१,११: तां. १,२,८; १२, ५,७; –ह्मणःऽइत्र तां.१९,१७,३;–ह्मणा ऐ.१,१९^{२}: २१;२९^{२}: २,३८: ३, ३१, ३४; ४,११^{२};२१;५,१५; ६, २२; ७, २४; ऐआ. १, १,१:३:२,२; ३, ७^{१};५,१:२, ३.८; ३, १,६: शां. ३,५;७;४,११;६.१४; ८, ५;९, १; ५; ११, ४; १२, ८^{४}; २७, ६; २९, ४; शांआ. ७, १५: श. १, १, २, ४; १४; २, ५, १९; ३,१,३:७,१,८: २, १,४,१०;६, २,८;४,२–७; ३, ७,३,१३^{२}: ९, १,११; ४, १,१,२०;४,३; ५;६; ३,४,१५;४,४,७^{३};५,२,४; १०^{२}; ३,९; ५. १,४,१४;२,४,१८; ३, ३,५;५,८;११;४,५,२: ११^{२}: ६, ६,३,७;१५^{२}: ४,४,९; १३: १५; ७,१,१,५^{२}:८,४,१,२; ९, १, २, १६;३,४,१८;४,२,१७^{२}; ११, २, ३,६;७,१४;१२, ७,२,१५; १३, १,५,३;५;६,२,१०; १४, ३, १, ३१^{२}:५,२,४;५^{२}; ७,२, १२; का. १,१,४, १०; ६,२, ४; ४, ३–८; २,१, २,६; १२; १६; २,३, १८;४,३^{२}; तै. १, १,७,२;२, १. ८;२४;३,२,४;६,१^{२}; ८,२;४;४, ८,३;५,५,७;७, १,९; ६,१^{२}; ९, १;६^{२};८,१,१;४,१;६,४; २,४,२, १;३;१;४,२;७, १०^{२}; ५,८,३;६, २,२;८,२,६;५,३;८,९;३, १,२, ५;३,१;२, १,१;२, ६;९; ८, ८; ३,१०,४^{३};११,२;४^{२}; ७,१,४;२, ७;३,७;६,५;७,४;९, १४, २;३; १२,२,४;६,१:६; ७,१;५; ८,१; ३;९,२; तैआ. १, ९,७;२, ५,३: १९,१;३, १४,२–४; ४, २१,१; ३१,१:३६,१:३८, १:४२,५; ५, २,६;१३:३,६;७,४; ७.५,३: ८, १,१; जै. ६८;१०१;१३०;१३९^{३}: १६८; मं. १,६,७; ष. १,२; गो. १,१,३४–३७;३,४;१६;५, २४^{४}; २, १,३^{३}; ४;३,११; ५,५; ६,४; ७; –ह्मणि ऐ. २, १५:३३;३,६; ४,११;७,१९;८,२; शां. १८, २; २०,३:२९,४; शांआ. १, २;२, १८; श. १३, १,५,२;५,४,२५; ६,२,१६; तै. ३, १०,८,४; ५^{२}: ६^{२};७^{२}; ८^{२};९^{२}; तैआ. ७, ६, २; १०, ३३,१; ३४,१; ३६,१; तां. २, ८,२;३,९,२; १३, ३,२; जै. २०३: गो. १, १,३८: २, ३,२: –ह्मणे ऐ. २,१९^{२};७,२२^{२}; २६^{२}; ८,९^{८};२६: शां. १२,१; २२, ९; शांआ.४,१; श.४,४,२,१३^{२};१६; ५,३,३,८;३२;९,४,१,१६; १०, ६,५,९;११,५,४;१^{२};५: १३, ६, २,१०; १४,२,२,२७^{२};५,५,२२; ७,३,२८;९,३,६; तै. २,५,६,१; ३,१,५,६^{२};४,१,१;७,६,३:८,३, १;१२, २,४^{२}; तैआ. २, १२,१; १३,१;३,६,१:१०,३;४, १०,१; ६,१,३;७, १,१:१२,१; १०, ७, १; तां. ३, ९,२; ११, ११, ८; १५,६,३; १८, २,१२; सा. १, २,५;३,७; ३, ३,५; वं. १; गो. १,२,२०;४,६^{२};२, २,१०; –ह्मन् ऐ. २,४०;४१;४,३;८,९; श. १, ५,४,६;१०,२,४,६^{२}; ११, ४,३, १९; तै.१,१,३,११;७.३,२; ८^{२}; ७,४;२,१,१०, ३^{२};७,३,३;८,८, १५^{३}; तैआ. ५, ८,७; जै. १५५: –०ह्मन् श. १३,१,९,१; –ह्मभिः गो.१,२,१६;-ह्मम्‡तैआ.१०,४८, १^{२};४९,१;५०,१; –ह्माणि ऐ. ६, १८^{३};२०; ऐआ.५,२,२; शां.२९, ६^{२}; तै. २,४,१,३; तैआ. ४,१०, २;५,८,६: गो. २,४,२;६,१;२.

२ब्रह्मन्– -ह्मणः शां. ६,१२; श. ४, २,१, २९; ५, ४,५,१५; ६, २, २,४०; १३, ५,४,२४;६,२,१८; ७,१,१३: तै. १,३,३,७;७,३,२, ९,५;३,३,८,८: तैआ. १०, ६३, १^{२}; ६४,१^{२}; तां. १८, ९, २१: १९,७,५; जै. १३९; १४३: गो. १,२,१९;३,४;१८;४,१०: २,२, १०;–ह्मणा ऐ.५,३४;श.१२,६, १,३८; १४,६,१,७: –ह्मणि ऐ. ७,२६: शां. ६,१२; जै. ७५; ष. १,६; गो.२,२,५; –ह्मणे ऐ. ५, ३४^{२}; श. १,७,४,२१^{२}; २.६,१, ३३: ४,३, ४,२२: २७; ६,६,६; ५,१,५,२८^{२}:४,३,२६^{२}; ५,२२^{२}; ५,१,९^{२}; १२^{२}: ५, १६^{२}; १२,१, १,६: ८;९; १३, १,२, ४^{२}:४,१, १०; १४, ३,१, ३२^{२}: का. १,६, १,२२; तै. १,१,६,१०; ३,६,७; ८,२,४; ३, ३,८, ९; ७, २, ६; तैआ. १,३२,२; १०,६३,१; तां. ६,७,१३; १८,१, २२: जै. ७५; १२४; १३९; १४३; जैउ. ३,४, ३, १^{४}; ४; ५; ष. २,९; गो. १, २,२१^{१}; ३,४; ५,८; २,३, १८; –ह्मन् तै. ३, १२, ८,२; –०ह्मन् ऐ. १,१८;५,३४; शां. ६, १२^{४}; २६,११;१७,७:२८,५; तै. २,७, १६,२; –०ह्मन् श.१,७,४,१९; २१;२,५, २,४१; ६,१, ४४; ४, ६,६,६;५,४,४,९^{२};१०–१३; ९, २,३,१; १२,६, १,४१; १३, १, २,४;५,२, ५^{२}; १४,१,३,२; का. १,५,१,३६;६,१,२९; तै. ३,८, ३,१;१३,१; १८,५; तैआ. १,८, ५; ४,४,१;५,१; ५, ४,१; १०, ६३,१; जै. १२४^{२}; ष. २, ५;६; ७;१०; गो. २, १,४; २,६; १२; ५,४; –ह्मभ्यः श. १,५,१, १९;

† षष्ठ्यामन्त्रिते पराङ्गवत् स्वरो ज्ञेयः तु. पा. २,१,२. । ‖ तु. ऋ.९,८३,१ । ‡मकारोपजनश्छान्दस इति भा.

CC-0. In Public Domain. Gurukul Kangri Collection, Haridwar

–ह्मा ऐ. १, २२; ४,३; ५, ३: ३३[२];३४[६]; ७,१६; २६[२]; ८,२६; ऐआ. ३,२, ३; ४; ५,१,४; शां. ६,१०[२];११[७]; १३[३];१४; १७,७[२]; २६,५;२८,४;३०,६; शांआ. ३, ५[२];७: ११,२; १५,१; श. १,१, १,१५;७, ४,१८; १९[२]; २१[३];८, १,२७[२]; २,४,४, २५; ६,१,१८; २४;३३;४३:४,३,४, २२; ६,६, ५[२];६;७[२]; ५,१, ५,१; २; ४,३, २६:४, ९–१३;५, २२;५, १,९; १२[२];५,१६; ६,२,२,४०; ९,२, ३,५[३];११; १०, १,३,८; ११,२, ७,३२;४,१, २;९; ६,२,१०; ७, २,६; १२, १, १,२; ६,१, ३८[४]; ४१[३]; ८,२, २३[२];२७; १३,१,२, ४;२,६,९[२];७,१०;४,१,४; ३,१: ५,२,५;१४; १९;६,२, १२;१४, १,३,२;२,२,१९[२]; ३,१, ३२;६, १,७[२];११[२]; का. १,३,४,१४; ६, १,१२; १५; २२; २८; २,१,१, ११; तै. १,३, २,४; ७,१०, २; ३[३];८,६,६;२,१,५,९; ४,३,१०; ६,४;६,१८,२; ३,१,२,५; ३,८, १;८;९; ७,६,३; ९,५; ८,३,१: ४,३;५,१;२;९,५, १[४];१२,९,३; तैआ. १,११,१; २७, ३[२];१९,१; ५,४,१; ७,८,१; १०,१०,१; २; ११,२; ३१.१; ३९, १; ४७,१[२]; ५०,१; ६२, १[२]; ६३,१; ६४,१; तां. ८,६,८; १८,१,२३; ७,१२; २५,४,५;१५,३; जै. ७५; १३६; जैउ. १,१,१, ८; २,५,१,२; ३, १,४,९;४,१,३; २,६; ३,२;१०; ७,१,१;२:८; ४,८,४,१; सा. १, १,२; मं. २, ४,६; ष. १, ५;६; २,५;७; ८;९[३]; १०[२]; वं. २; गो. १,१,४; १३; १५[३];१६; २५; २, ९[३];११[४]; १८[३]; १९[३]; २४;३,१–३;६;८; ४,२; १०; ५, १; ११[२]; १५;२४[२];२,१,१[३];४[३]; १७[२];१८[२]; ५;१०; १४;१५[४]: ३,१८: ५,४[३]; ७:८[२]; –०ह्माणः ऐ.७,१३; श. ३,३,४,२०;–०ह्माणः तै. २,७, १७,२; गो.१,३,१; –ह्माणः ऐ. ५,२०;३३; शां. २६,११; श.६, ६,४, १२; १३,५,४,१५; तै. २, ६,१७,४; ८,८,३; तैआ. ६, ९, १; ष. १, १; गो. १, ३, १: –ह्माणम् ऐ. ५,२३;३३; ऐआ. ३, २,३, शां. ६, ११; १७, ७: शांआ. ८,३; श. १,५, २, १९: ५,२,२,८; ११,५,८,६; १२,१, १,२;६,१,३८; १३,१, २,४;५, २,५;१५;२०; तै. २,१,५,९; ३, ७,६, १; २; तैआ. १०, ६३,१; जैउ. ३,२,५,२; ४,२,५; ३,१०; ष. १,५;२,४;८; गो. १, १,१४; १६;२,९;१२;२१; २४[५]; ३,१;३; १०;४,२;१०; ५,११;२,१,३;२, ५; १५[२]; ५, ४[२]; –ह्माणौ श. ८, २,१,३; १२,७,१,११; तै. १,७, १०,२;३[३].

ब्रह्म-कृत्– -कृता तै. २,८,६,४.

ब्रह्म-कृति– -म् ऐ. ४, ३; शां. २६,११.

ब्रह्म-कोश– -म् तैआ. २, १९,१[२]; ४,४२,२.

ब्रह्म-क्षत्र– -त्रयोः ऐ. ३, ११; –त्राभ्याम् शां.३,५;९,५;–त्रे ऐ. ७,१९[३];८,७[२]; शां. १२,८; १६, ४; १९, १; तै. ३.८,४, ३; ९, १६,४.

ब्रह्म-गन्ध– -न्धः शांआ. ३,५.

ब्रह्म-गवी(√गो)– -वीः श.१४, ६, ७,४.

ब्रह्म-गिरि– -रिः ऐआ. २,१,८.

ब्रह्म-चर्य(√चर्)– -र्यम् ऐ.५,१४; श.२,४,४,४; ११,३,३,२[२];७;५, ४,१,१६[२];१२,२,२,१३; १४,८, २,१;२;९,१,६; का. १, ३,४,२; तै. ३,७,६,३; १०, ११,३[२]; तां. १७,१,२; जै. ९५; १००[२];१८८; जैउ. १, १४, १, १; ४, ५, १,४; मं. १,६,१६; २,४,६; गो. १,१,१३; १६;३१[२];२,२;४[२];५[५]; ६; ४,२४;५,२५; –र्यस्य मं. १, ६,२५; –र्येण शांआ. १३,१; श. १४,७,२,२५; तैआ. २,१,१; जै. १३०; गो. १,१,२९.

ब्रह्म-चारिन्– -रिणः श. ३, ६, २,१५; तैआ. ७, ४,२[५];३; १०, ६२,१;६३,१; जै. ६; मं. २, ६, ५; गो. १,२, २[२]; १८; –रिणम् श. ११,३,३,१; १४, ६, १, ३; तै. ३,४, १६,१; गो. १, २, ६; –रिणि गो. १, २, ४; –रिणे श. १,६,२,४; तै. ३,१०, ९,३; सा. १,२,५; ३,९,८; गो.१,१,३१†; २,६; –रिणौ जै. १५२; सा. ३, ४,६; –०रिन् तै. ३, १०, ९,५; –री श. ५,१,५,१७; ११,३,३, १[२]; ५,४,१; २[२];३;४; ५[२];१८[३]; १२,१,१,१०; तै. ३, १०, ९,५; तैआ. २,१८,१; जै. १६९; जैउ. १,६,३,३; १७, २,१; सं. ३–५; गो. १,१, ३१; ३३[२]; २,१[२];५[२]; ६[४];७; ८; ४,६.

ब्रह्मचारि-पुंश्चली– -ल्योः ऐआ. ५,१,५.

ब्रह्म-चिति– -तिः श. ८, ४, ४, १२[२].

ब्रह्म-चोदन– -नौ श. ३,३,४,१२.

ब्रह्म-जप– -पान् गो. १,३,४.

ब्रह्म-ज्य(√ज्या)– -ज्यस्य तै. ३, ७,९,२; –ज्यानाम् गो. १,१,९.

ब्रह्म-णुत्(√नुद्)– -त् शांआ. १२, ३.

ब्रह्म(ण्य→)ण्या– -ण्या ऐआ. १, ५,२.

†'-ब्रह्मचारिणः' इति G.

Digitized by Arya Samaj Foundation Chennai and eGangotri

ब्रह्मण्वत्(-न्+मतुप्)- -ण्वत् ऐ. १, १३;२९;३०; ६,१८;२०; श. १, ५,१,११^{२}; गो. २, ६,२; –ण्वते शां. १९,१; –ण्वान् तै. २, ५, ५,१; ३,१२,२,४^{३}.

ब्रह्मण्वती- -त्यः श. ११, २, ७,३२.

ब्रह्म-तस्(:) गो. १,३,३.

ब्रह्म-तत्त्व- -म् तैआ. १०,११,१.

ब्रह्म-तेजस्- -जः शांआ. ३,५.

ब्रह्म-त्व- -त्वम् ऐ '५,३२^{२};३३;श. ११,५,८,४;७; जैउ. ३,४,१,२; गो. १,२,११^{३};१६; १९;२४; ३, २^{२}; ५,१९; २, ३,९; –त्वेन गो. १,५,२४.

ब्रह्म-दत्त- -त्तः श. १४,४,१,२६; जै. ११३;११५: जैउ. १,१८,४, १: –त्तम् जै. ११५^{२}; जैउ. १, १२,४,१.

ब्रह्म-देव(त्य→)त्या- -त्या गो. १, १,२५.

ब्रह्म-दैवत- -म् गो. १,१,१६.

ब्रह्म-पति- -तिः श. ११, ४, ३, १३: तै. २,५,७,४.

ब्रह्म-पुत्र- -त्रः श. ११,४,१,२;९: गो. १,३,६:८.

ब्रह्म-पुरोगव- -म् श. १३, ८, ४,१.

ब्रह्म-पुरोहित- -ताः श. १२, ८, ३,२९.

ब्रह्म-प्रकृ(त→)ता- -ता ष. ४,७.

ब्रह्म-प्रजापति- -ती तैआ. ४, १,१.

ब्रह्म-प्रसूत,ता- -तम्. श. ४,१, ४,६; –तस्य श. ४, ४,२, १२; –ताः गो. २, २,६; –ताम् श. ५,४,४,९.

ब्रह्म-बन्धव- -वेन ऐ. ७,२९.

ब्रह्म-बन्धु- -०न्धो ऐ. ७,२७.

ब्रह्म-बन्धुक- -के जै. १५९.

ब्रह्म-भाग- -गः शां. २८,४; श. ११,४,१,११; मं २,४,१४: गो. १,३,१०; –गम् शां. २८,४; श. १,७,४,१८^{३}: तै. ३, ३,८,९.

ब्रह्म-मय- यः ऐ. १,२२:२, ४०^{३}; ऐआ. २,२,४: शांआ. ३,७; गो. २,२,६; –यम् गो. २,२,६.

ब्रह्म-यज्ञ- -ज्ञः श. ११, ५, ६,१: ३^{२}: तैआ. २, १०, १^{२}; –ज्ञम् तैआ. २,९, १; –ज्ञस्य श. ११, ५,६,३;९; –ज्ञेन तैआ.२,११,१.

ब्रह्मयज्ञ-निष्ठ- -ष्ठः शांआ. १३,१.

ब्रह्म-यशस्- -शः शांआ. ३, ५: जैउ. ४, ११,३, ११.

ब्रह्म-यशस- -सम् तां. १५,५, २६: –सस्य शां.७,१०^{२};१२,८^{२}.

ब्रह्म-यशसिन्- -शसी ऐ. ४, ११^{३}; तां. १५,५,२६.

ब्रह्म-युज्- -जा ऐ. ६, २२; शां. २९,४; गो. २,६,४.

ब्रह्म-योनि- -निः तैआ. १०, ६३,१.

ब्रह्म-रस- -सः शांआ. ३,५.

ब्रह्म-लोक- -कः श.१४,७,१,३१; ३९; जै. ११४; –कम् शांआ. ३,३; तै. ३, १,५, ६^{३}; सा. २, १,८;३,८,३; –कस्य शांआ. ३, ३: –काः श. १४, ६, ६,१; गो. १,५,२५: –कान् श. १४, ९,१, १८; –काय तै. ३, १,५,६; –के श. १४, ७, १, ३९; तैआ. १०, १०,३; जै.११४; –केषु श. १४, ६, ६, १; ९, १, १८; –कैः जै. ११४.

ब्रह्म-वत्- -वान् तैआ. ९,१०,४.

ब्रह्मवत्यु(-तीऽउ-)रुवती- -त्यौ शां. २९,४.

ब्रह्म-वद्य(√वद्)- -म् शां. २७, ४; मं. २,७,१.

ब्रह्म-वनि(√वन्)- -नि श. १,२, १,७;१०:३,६,१,१७;का.२,१,४, ५;८;९; –निः श. ३,५,२,११.

ब्रह्म-वर्चस- -सम् ऐ.१,५;८^{२};२८; २,१;४;४,२;१०:११^{२}; ८,७;८^{२}; ऐआ. १,१,३;'५,३,२; शां. १७, १;२;९^{२}; शांआ. ४,१५; श.११, २,७, १०;४, ३,३;१३^{२}; १३,१, ५,३^{२};५^{२}; ९,१;२, ६,९^{२}; १०^{२}; तै. १,१,३,११;५, १०; २,१,६; ७,८,७; २,१,३,२;९; ७,१, १^{६}; १,२; ३, ३^{२}; ३, ७,७, १३; ९, २;८,१३,१;१८,५;२३,३; ९,५, १;४;५;९,३; तैआ. १, २४, १; २,१८,१;५,४,६; ६,११; ७,३, १; तां. ४, २,५^{२}; ५, १, ९^{२};८, १०,२^{२};१०,१२,३; १३,३,२२^{२}; ४,१७^{२}; १५,१,८^{२}; १६,१४,५^{२}; १५,७^{२};१६,६^{२}; १७,५,३; ६,३; ११,८; १८,७,२; १९,५, ८^{२};७, ७^{२};८,२; १०, ५^{२}; ११,६^{२}; १७, ६;१८,३; २०, १०,१^{२}; २५,६, ३^{२}; जै. १३९^{२}; १४५; १८०; १८१; १८९; जैउ. १,१२, ३,६; १६,२,१२; ३,३, ३,१; सा. ३, २,५; ष. ३, ७; गो. १, २, २^{२}; २,५,५^{२}; ५,८; –सस्य तै. २,१, ४,९;७,१,२; ३,८, २,१; तैआ. ५, ३,१; तां. २,५, ४; ११, २; –सानि तै. ३, ८,१८,५; –साय श. ४,२,२, १६^{२}; तै. २, ६, ५, २;७,७,७; ३,१,४,६; ५,१०;६, ४;९, २२,२; तैआ. ४, १०, १; तां. १,२, ४;९; २,१७,२; ६,५, ३;६,१७;११,१,७; ५,२९; १२, ९,२३; १३,३,२५;९,२८; १४, १,१४; ५,३०; ६,११: ११,३८; १५,५,३७;७,८;११,१६; मं. १, ७,४; –से तां. १, २, ६; ४, ९, १२; ६,६,४^{२}; १७,११,८; १९, १४,४;१५,३; २०,१०,१; –सेन ऐ. १,२८;२,४; ऐआ. ३, १,१; २;५^{२}; ६^{५}; शांआ. ६, ८; १६;

CC-0. In Public Domain. Gurukul Kangri Collection, Haridwar

Digitized by Arya Samaj Foundation Chennai and eGangotri

७,२:४–८; १२–२३; श. १०,३, ५,१६; ११, ४,४, ११; ५,४,५; १३, २,६,९; १४,९,४,२९; तै. १,२,१.१५; २,७,१,४; ३,७,६, २०;९.५,१^{२};२; ११,९,८; तैआ. २,१०,१: १८,१; ४, ३,३; ४१, १–३;५:६^{२}; ५,३,८^{२}; ६,१०,२; ७,३,४;९,६,१; ७,१; ८,१; ९, १; १९, ८,२: जै. ११६; मं. १, ६,३२; ष. ४,७.

ब्रह्मवर्चस्-काम- -मः ऐ. १,५; २,१;२०; ४,२: ११; शां. १०,१; तैआ. १, २६, ६: तां. २, ५,२; ११,२; १७,२;७, १०,११; १३, ४,१७:१७,६,२; २०,१०,१; जै. १३१^{२}; जैउ. १, १२,३,६; ष. ३, ७; –मम् श. ९, ३, ४, १४; –मस्य शां. २,२; श. ४, १, १, १४; का. १,३,१, २२; तै. २,१, ३,२; तां. १३, ४,१०; जैउ. ३, ३, ३, १; ष. ४, ४; –माः तां. २३,७,३; १६,१; –माय श. २, ३, १, ३१; तां. ७, १, ११; ८, १०,१.

ब्रह्म-वर्चसिन्- -सि तै. १,७,५, ३;२,१,३,३; जैउ. १,१६,२,१२; –सिनः शां. २४, ९; तैआ. ५, ६, ११; जै. १४५; –सी ऐ. १, ५;८;२,१; ४,२; ११^{३}; ऐआ. १, १,३; श. १,९,३, १६; २,१,३, ६^{२};३,१, ३१;२, १३; ४, १,१, १४; ११, २,७, ११^{२}; १३,१,९, १^{२};३,७, ८^{२}; का. १, १,३, ५^{२}; ३,१,२२; तै. १,१,२,१; ६; ३, १,४,६^{३}; ५, १०^{३}; ८, १३, १^{२}; १८,५;९, १९, ३^{२}; ११, ९,८^{२}; १२,५,३; तैआ. ४,६,२^{२}; ५,५, ३^{४}; तां. २, ५,४; ११,२; ७,१, १३;१०,११; १२,१०,१७; १३, ४,१७; जै. १३९^{२};१४०; १४५; १५१; १८०; १८१: १८९; जैउ. १, १२, ३, ६; सं. १; ष. ३.७; गो. १,२,२.

ब्रह्मवर्चसिनी- -नी जै. १४५^{२}.

ब्रह्मवर्चसि-तर- -रः तै. ३, ९, ५,१; तैआ. १,२४,१.

ब्रह्मवर्चस्य,स्या- -स्यः तां. ६. ३, ५; –स्यम् आ. १: –स्या सं. १; –स्याः तैआ. १, २४,१; –स्यानाम् सा. २,७,१.

ब्रह्मवर्चस्विन्- -स्वी सा. २,७, १–३.

ब्रह्म-वशिन्- -शी गो. १,१,२३‡.

ब्रह्म-वाच्- -चः आ. १.

ब्रह्म-वाद्(√वद्)- -म् तै. १,२,१,६.

ब्रह्म-वादिन्- -दिनः तै. १,१,६,३: ९;९,९;३,४,१: १०,६; ४,१,४; १०,१०: ५,४,१; २,१,३,८; ४, ४;६;५, १; ३,१,१; ३;५,१: ९, १:७,९,४; ३,३,५,१: ९,१२;८, ७,३; २०,३: ९,३,२; तैआ. १, २२,९; २,२,१; १८,१: ५,२,२: ४,६:८, १०; ११, १;५: तां. ४. ३,१३: ८, ११: ६,४,१५; १३, १०,१५: १२,१: १४,५,८; २६; ११,५;३५; १९,५,५: ३२; १२, ३; २०,१४,८;१६,२;६; २१,१, ९; ष. ४,५; गो. १,१,२४; २८.

ब्रह्मवादिनी- -नी श. १४,७,३,१

ब्रह्म-वाद्य- -म् जैउ. ३,२,३,२.

ब्रह्म-वाहस्(√वह्)- -०हः तै. २, ४,६,२†.

ब्रह्म-विद्(√१विद्)- -वित् श. १४, ६,७,४; ७,२,१२: तैआ. ८, १, १; गो. १,१,३८;५,२४; –विदः श. १४,७,२,११; तै. १,४,८,६; –विदि गो. १,१, ३८.

ब्रह्म-विद्या- -द्यया श. १४,४,२, २०.

ब्रह्म-वेद- -दः गो. १,२,१६:१९^{२}; ५, १५; –दम् गो. १, ५, १९; –दस्य गो. १,१,२२; –दात् गो. २,२,५.

ब्रह्म-वृद्धिध- -द्धिः, –द्धेः वं १.

ब्रह्म-श्रवस्- -वः तैआ. १,२७,६||.

ब्रह्म-श्री- -श्रीः ष. १,२.

ब्रह्म-संशित- -तः श. १, ४,२,९^{२}; तै. ३,५,३,१;७,६,२४.

ब्रह्म-सदन- -नात् शां. ६,१३; गो. २,१,१.

ब्रह्म-सम्मित- -तः गो. १,५,२५.

ब्रह्म-सलोकता- -म् तैआ. १०,१, १३.

ब्रह्म-सामन्- -म ऐ. ४,१९; श. ४, ६,६,५; १३,३,३,५^{२}; तां. ४,३, १;२;१३; ५,२, १०; ८,१,१;३; ८;१२;२,१:३; ५;७–९; ११;८, ११;१०, १;३;५; ७;९; ९,५,८; ६,१;२; ८;९; १०,४,७; ११,५, ११;११,८; ९; १२,४,१९; १०, २०; १३,४,१८; १५,१०, १२; १६,८,५;७:११,१२^{२}; १८,४,८; ६,१४;९,२; ११,१;१०; ५,१९; २१,४,१०;११; ९,१२; जै. ६९; १३०; ष. ३,८^{३}; –मनी तां. १९, ७,४; –म्नः जै. ११४^{२}; –म्ना तां. ५,२,१२.

ब्रह्मसाम- -म् तै. १, २,४, ३; ४,६,३;८,२,५^{२}.

ब्रह्म-हत्या(√हन्)- -त्या श. १३, ३,५,३; –त्याम् श. १३, ३,१, १^{२}; ५,४,१^{२}; तैआ. १०, ४८,१; –त्यायै श. १३,३,५,३^{२};४^{२};तैआ. ३,२०,१.

ब्रह्म-हन्- -घ्ने श. १३,३,५,४; –हणम् तै. ३, २,८,१२; –हणि तै. ३,२,८, १२; –हा सा. १,५, १६.

ब्रह्मा(-ह्मन्ऽआ-)द्य(√अद्)- -म् ऐ. ४,११; तां. १०,४,५; १७,१,९.

‡ '-वशः' इति कालि. मुपा. । † =ऋ. ३,४१,३ । || '-श्रि-' इति मुपा. भ्रष्टतां गतः ।

ब्रह्मा(-ह्मन्ऽअ-)धिपति- -तिः तैआ. १०,४७,१.

ब्रह्मा(-ह्मन्ऽअ-)र्घे(-र्घऽक-)चे- -चौं शां. ७,१०.

ब्रह्मा(-ह्मन्ऽअ-)र्हे- -र्हः शांआ. ३,१.

ब्रह्मा(-ह्मन्ऽआ-)सन्दी- -म् जैउ. ४,११,३,१०^{2}.

ब्रह्मा(-ह्मन्ऽआ-)साद- -म् गो. १,३,४.

ब्रह्मा(-ह्मन्ऽअ-)लङ्कार- -रेण शांआ. ३,४^{2}.

ब्रह्मिष्ठ(-ह्मन्+इष्ठन्)- -ष्ठः श. ११,६,३,१:२; १४, ६,१,२–४; गो. १, ३,६; २, १,३; ४; –ष्ठम् ऐआ. ३,२,३; शांआ. ८,३; –ष्ठाय श. ११,६,३,२; १४,६,१,४.

ब्रह्मी-कृत्य शांआ. ८,११.

ब्रह्मीयस्(-ह्मन्+ईयस्)- -यसाम्ऽइव गो. १,३,५‡; –यान् तां. १४,६,६.

ब्रह्मोद्य(-ह्मन्.√वद्)- -द्यम् ऐ. ५, २५^{2}; श. ४,६,९,२०; ११,४,१,२; ५,३, १; ६,२,५; १३,२,६,९; ५, २, ११; २२; १४, ६,८, १; १२; तै. ३,९,५,१; तां. ४, ९, १२; जै. ९२; ९४; –द्ये श. १३, ५,२, २३.

ब्रह्मौ(-ह्मन्ऽओ-)दन- -नः जै. १२०; गो. १,२,१६; –नम् श. १३,१, १,१; ४: ४,१,५; तै. १, १,९,१; ३; ८; ३,८, २,१; जै. १२०; गो. १, २, १६^{3}; –नान् श. १३, ३, ६, ६; ७; तै. ३, ९, १८,१; २; –ने श. १३,१,१,४.

ब्रह्मौदन-प्रवर्ग्य- -र्ग्यौ गो. १, २,१६.

ब्रह्मौ(-ह्मन्ऽओ-)षधि- -धीः गो. १, ४,२.

ब्राह्म- -ह्मः श. १३,६,२,८; सा. १,१, १४; दै. २,९; –ह्मम् श. १४,७,२, ५; तैआ. ३, १३, २; गो. १,१, २५; –ह्मस्य आ. १, ३२१; –ह्माणि दै. १, २१; गो. १,२,८.

ब्राह्मी- -म् जैउ. ४, १०,४,७; सा. २,७,४; गो. १,१,१६.

१ब्राह्मण- -णम् ऐ. ६,२५; ७,१२; ८, २^{2}; १७; शां. ३,६; ९; ४,५–७; ९–१३; ५,१; ३^{2}; ४; ५^{3}; ६; ८^{3}; ७,१०^{2}; ८,६; १५, १^{2}; २; १६, १^{3}; ३; १०; १९,५; ७–९; २०,२^{2}; ३^{13}; ४^{2}; २१,३^{2}; ४; २२, १^{2}; २^{6}; ३; ५^{2}; ८; ९^{2}; २३,१^{2}; २^{3}; ३; ६^{2}; ७^{2}; ८; २४, २; ५^{3}; ६^{2}; ७^{2}; ८; २५, ३^{3}; ६^{2}; ८–१०; ११^{4}; २६, ८; १७; २७,२^{2}; २८,२; ३^{2}; २९, २^{5}; ३; ६; ७; ३०,१^{7}; २; ३; ११^{2}; शांआ. १,३; २,४^{2}; ८,१०; श. २, ४, २,६; ४,१,५, १८; ६, ९, २०; ६,२,१,३९^{2}; ६,१,५; ११,७,२, ८; १२, ३,५,२; ५,२,४; १३,१, ८,३; २,३,२; ६,८; १०,२; ४,१, ५; ६; १३; २,७; ८; ११; १३; १४; १५; ३,५; ५,१,४; ११; १३; १६; ३,७; १४, १,४,१३; तै. १, ३, १०,३; ३,१२,५,१०; १३; तैआ. १, ३०,१; तां. ११, ३, ३; १०; ५,३; २३; ८,६; १०,७; १७; १२, ३,८; १६; ५,९; १७; ९,७; १४; ११,८; १३, ३,५; ५,८; १६; ९, ७; ११,८; १५; १४,३,६; ५,११; २०; ९,६; १४; १७; ११, ७; २४; २९; १५,३,५; ८; ११; २६; ३३; ५, ७; १८; २१; २४; २७; ६, ६; ९,४; ११, २; ६; २४,२०,२; जै. १८६^{4}; जैउ. ४, ११, २, ५; आ. १; दै. ३,३; ८; १७; गो. १, १, १३–१५; २२; २३^{2}; २४; २७; २९; ३०; ३८; ३९; २,१; ७–९; १३; १४; १६^{2}; १७–१९; २१–२३; ३,१–५; १०–२०; २२; २३; ४,६–१०; २३; ५,१; २; ५–१०; २१; २२; २५; २,१, २१^{3}; २३^{3}; २६; २, ५; ४,१; ३; १५; १७; ६, १६; –णानि तैआ. २, ९,१; १०, १^{2}; ११, १; –णे ऐ. १, २५; श. ३, २,४,१; ४,१,५,१५.

ब्राह्मणी- -णी शांआ. १,५; ६; जैउ. ३,१,४,९; –णीनाम् तै. १, १, ४, ८; –ण्यः शां. १६, ४; –ण्या शांआ. १,५; जैउ. ३, १, ४,५; ९.

२ब्राह्मण- -०ण ऐ. ५, १४; ७, २८^{2}; ३४; ८,२२; २३; शां. ३, २; श. २,३,१, ३९; का. १, ३, १,२८; –०णा श. १, ४, २, २^{2}; ३,३,४,१९; १०,३,४,१; तै. ३, ५,३,१; तैआ. १, १२,४; ष. १, १; –णः ऐ. १,२८; २, ३६; ५, ३३; ७, १५^{5}; २०; २३; २४; २५^{2}; ८,२२; २५^{2}; २७^{4}; शां. २८, ६; शांआ. ४,९; श. १, १,४, ६; २, १,८; ३,२; ५,२०; ३,४, ९; १३; ४,३,२; २,१,२, १४; ३,५; ३, १,३९; २,१२; ४,१, १०; ५,३, १८; ३,१,१,९; २,१, २४; ३९^{2}; ४०^{2}; ३,२,५; ६,२, २४; ९,१, १२; १४; ४,१,४,५; ६^{2}; २,४,७; ५,१,१,११; १२; ५,२^{2}; ४^{2}; ८^{2}; ११^{2}; ३,३,१२; ५, ११; ४, २,१; ३; ७; ४,१५^{2}; ५,४,९; ६, ४,४, १३; ७,५,२,३७; ११, ३,३,२; ५,४, १२^{2}; ७, १०; १२, ४,४, ६^{2}; ७^{2}; ५, २,१५; ७,२,२; १३, १,५,२; ३^{2}; ५; ६; ९,१^{2}; ३,७, ८; ४,२,८; ११; १४; १७; ६,२, १०; १९^{2}; १४,४,२, २३; २७; ५, १,१५; ६,४, १^{2}; ८,१०; ७,२, २३; २८; ९, ४,११; का. १, १, २,९; ११; ३,४; ५; ३,१, २८

‡ 'ब्रह्मेयसाम्ऽइव' इति सुपा.

Digitized by Arya Samaj Foundation Chennai and eGangotri

४,२,५;५,२,१७;२,१,३,११:४,
६;१३;२,१,१६; ३, २०; तै. १,
१,२,५;६: ४,२:९,६; २,६, ७^{३};
४,४,२^{१}; ४^{२}; ५,३,४^{२}; ८,६, २:
२,१,४,५:२,१,३^{२};५^{२}: ७,३,१^{३};
९,४: १८,२;८,८,९; ३,७,३,२;
३;८, १३,१^{२};१८,५:९, १४,२^{२}:
३^{२};१९,३: तैआ.१,६,२;८,७;२,
१,१; २, १; १३, १; ३, ७, १;
१२,५; १३,२;४,४२,५;७,८,१;
१०,६४,१; तां. ५,३,११; ६.१,
६^{३}; १५,४,८; १९,१७,६; २३,
१६,५; जै. ३;८;६८;९८: १०१^{२};
११२; १३३;१४७;१५०; १५१^{२};
१७६^{२};१८०;१८२^{१}; १९३; जैउ.
१,१,४,२; ३,१,१,२१; २,५,३;
४,२,५:५;८,११; ६,२,२; ३,४:
५,७; ४,२,१, ११; ६,३,२; ३;
आ. १: मं. १,४,१–५;२,४,६^{२};
ष. १,१;४; ४,५^{२}; ७; गो. १,१,
२२; ३४–३६; २,२;५: ६; १३,
१४;२०^{२}; २१^{२}; २२;२३^{२}; ३,६:
१६;२,२,१९;३,९; –णम् ऐ. ३,
४५;५,२३; ८,२४; ऐआ. ३, १,
३^{३}; ४^{३}; शां. ६, ४; शांआ. ६,
१९;७, ९^{३}–११^{३}; ११, ८^{१२}; श.
१,३,४,९; ४,३,२२; ७,३, २८;
२,३,४,६; ३, ९,४, १७: ४,३,
४;१९;५,३,३,१२; ४,२,३; ७:
६,४,४,१२; १३; ११,५,३,१२;
४, १६^{२}; ७, १^{२}: १२, ४, ४,६;
१३,१,५,४; ३,५,४: ६,२,१०:
का. १,३, ३,७; ४,१,५; तै. १,
७,२,६; ८,६,२^{२}; २,२,१,३; ४;
३, ४,१,१;७,३, ३^{२}; ९, १४,३:
१५,३; तैआ. ६, ४, २; तां. ६,
५,९; जै. ३;८;१२; ३७; १०१;
१२५; १८०: मं. १, ६, ३३; २,
४,६: सा. १,५, ७; ७, १५: सं.
३; गो. १, १, ३४^{२}: ३५; ३६:
२,१३;२०^{३};२१†; ३,१९; २,२,
१३: २३; –णम्ऽइव तां. ६, ५,
९; –णस्य ऐ. १, २८; ७, २५^{२};
श. १,१,४, १२^{२}; ७,३,२८; ३,
८,२,२५; ५,१,१, ११; ४,२,७;
१२,७,२,२;८,१,५;१३,१,५,६;
४,१,३;५,४,२४; ६,२, १८; ७,
१,१३:८,३,११:१४, ७,२, २८;
९,४,२९; का. १,१,२,११;२,१,
३,१६^{३}; तै. १, १,२,६:९,६; ३,
२,३; २, ७,३,१;२:३,७,३,१^{२}:
९,१४, ३;१२, ९,७; तैआ. २,
८,१;१५,१; तां. ६,१,१०; १६,
६,१४; २२, १३,१; जै १३९^{२};
१४४:१५१; आ. १; सा. २, ५,
३^{२}; ष. ४, १; गो. १, २, ११;
२०: २३; ५, २४‡; २, १, ३;
–णा: शां.२८,६; श.१३,४,२,
१७;१,२;८,१;१२:९,२९;–०णा:
श. ११; ६,३,१: जै. ६; १५१;
जैउ. ४, ६,१,५; –णा: ऐ. ७,
१९:२३;२४^{३}; ८,२३; श. १,२.
४,२^{२}; १३; ३,३,८; ४,१, १४;
१५;१६; ५,१, १२^{३}; ८,१, २८;
२, १,४,४;२,२,६;३,२,८;४,३,
१३;१४;५,३,१६; ३, १, १, ५;
११^{२};५, ३,५:१२; ६,१,१: २२;
४,१,३,१७; २,४,९;३,४,४: ६,
६,५; १०,४,१,१०; ११,६,२,५;
३,३; १२, ३,१,७;९; ५,४, ८;
१८; १४, ६,१,१;२;३;४,१; ८,
८; ९, १९; २९; ७, २, २६;
८,१,१; का. १, २,२,५; ३, २,
१२; ५, २, १५; २, २, २, १^{२};
८; तै. १, १,९,३;८;७,४,२; ६,
७;८,२,२:२,८,८,६; ३,१,२,९;
१२,५,११; तैआ. १, ३१,३:७,
११,३:४^{२};१०,४८,१;४९,१;५०,
१; तां.८,६,४;१८,१०,८;२२,६,
५; जै. ६१; ६२; १३५; १३७^{२};
१६४; जैउ. १,१,७,३;१३,१,१;
२,२,३,१२;३,६,३,९; ४, ३,१,
२; सा. १, ५,१५; ष. १, १;४;
४,६; गो. १, १,२३;२,४^{२};१८^{२};
२२;३,१९;२०; ५,२१;२४||; २,
१,६; –णात् श. ५, ४,४, १५;
११, ५,३,१२; तै. १, ७,६,१;
जै. १५२: सा. १, ६,८; –णान्
ऐ. ७, २९; ऐआ. ३, २,४; शां.
२८,६; श. २,२, २,६; ३,२,८;
३,३,४,२०; ४,३,४,४; ९,४,३,
१६;११,४,१,१;८,३,६; १४,६,
९, २०; का. १, २, २,५; तैआ.
६,५, ३; जै. १४५; जैउ. ३,६,
२,६; सा. १,५, १५; ८,१३; ष.
१,१;४,६; ५,१०; गो. १, ३,६;
–णानाम् ऐ. १,१३; ७,२९; ८,
१७; श. २, २,२,६; ४,३,४,४;
६,६,५; ९,३,३,१२; ४,२,३;९,
४,३, १६; १४,६, १,१; का. १,
२,२,५: तै. १, ७,४,२;६,७; ३,
७,५,९;१२,९,२; जै.९५;१४३^{२};
सा. १,५,१५; मं. २, ५,९; गो.
१, ३, २०; –णाय ऐ. ५, २७;
७, १^{२};३: ८, २०; २३; श. ३,
४,१,२; ११,५,४, १२^{२}; १२,४,
१,९: २,१: ५,२, १४; तै. १,१,
१०,६; ४,३,२; तैआ. १०, ४८,
१; ४९,१; ५०,१; तां. १३, ४,
१८; जै. १०१; सा. १, ७, ४;
–णे शां. २५, १५; श. १३, १,
९,१;१४,४,२,२७;९,१,११: तै.
१,१, १०,३; २,७, ७,१; ३,८,
१३,१; ९, १४,२: ३; तैआ. २,
१५,१:४,११,१; जै. १३३; गो.
१.१,२३;३८; –णेन ऐ. ३,४५^{३};
श. १,९, ३,१६; ३, १,१; १०;
१२, ९, १,१; तैआ. २, १५,१;
तां. ६,२,३; जै. ९८^{२};१०१; गो.
१,१, ३४–३७; २,२०; ३, १८;

† 'ब्राह्मयम्' इति G. मुपा. । ‡ संदिग्धः पा० । || 'ब्रह्मणा' इति पाभे. ।

Digitized by Arya Samaj Foundation Chennai and eGangotri

–णेभ्यः ऐआ. ३.१,३;४: शांआ. ७.९–११; श १ ५,१,१९^{२}; का. १,३,२, ११; तैआ. २, १०, १; १५,१; १०,३०,१; वं. १; –णेषु ऐ. ७,१९; श ४. ४,१,१८: ९, ४,२,१४: ११,४,३, २०; तै. १, ४,८,५;६; मं. १,६,३१; गो. २. १,३; –णैः श. ३,३,४,२०;११, ६,२,१; –णौ श. १३, १,५,१: २; तै. ३,९,१४, १^{२}: जै. १३३.

ब्राह्मण-कल्प– -ल्पः ऐ.७,२९.

ब्राह्मण-कुमार– -म् तां. १३,३, १२: जै. १८०.

ब्राह्मण-कुल– -ले जैउ. ३, ५, ९,४.

ब्राह्मण-जात– -म् श. १३, ४, २,१७.

ब्राह्मण-तर्पण– -म् सा. १,२,५.

ब्राह्मण-ता– -म् ए. ७,२३;२९: गो. १,२,११.

ब्राह्मण-द्वार– -रान् सा. १,६,४.

ब्राह्मण-द्वितीय– -यः गो. १,२, २०.

ब्राह्मण-भक्त– -म् जैउ. १, २, ३,१.

ब्राह्मण-भर्तृक– -म् ऐआ. ५, ३,२.

ब्राह्मण-भोजन– -म् ष. ५,१०.

ब्राह्मण-मुख– -म् जै. २०९.

ब्राह्मणमुचीन– -नाः तैआ. १. ३१,५.

ब्राह्मण-यज्ञ– -ज्ञः श. १२, ९, १,१.

ब्राह्मण-रूप– -म् गो. १, ३,२०.

ब्राह्मण-वचन– -म् गो. १, १, २५.

ब्राह्मण-वत्– -वन्तः तै. १, २, ५,३.

ब्राह्मणवती– -म् श. ९, ४, २, २७.

ब्राह्मणस्पत्य,त्या(←ब्रह्मणस्पति)- -त्यः ऐ.४,२९:३१:५,१;८,१;शां. १५,२^{२}:३:२०,३;४;–त्यम् ऐ.१, २१;३,१७: जैआ.१,५६: –त्यया ऐ.४,११; –त्या ऐ.१,१९;४,११: तां. १६, ५,७; १८; –त्याः शां. ८,५: २०,४; २४, ५; २६, ८; –त्याम् ऐ. १, ३०^{२}: शां. ८, ७; –त्ये शां. ९, ५; –त्येन का. १, ४,१,२६.

ब्राह्मण-स्त्र– -म् सा. १,६,१.

ब्राह्मणस्त्र-कल्प– -ल्पेन सा. १, ७,५.

ब्राह्मणाच्छंसिन्– -सिनः ऐ. ३. ५०;६,६:७;१५: ७,१; शां. १६, ११;२५,११; २९,३^{२};६; ३०,३: ९^{२}; तै.१,७,६,१; तां.३,११,३^{२}: ५,१,१४;६,७; १८,९,१४: २०, ८,१^{२}: ९,१^{२}; गो. १, २,१९; ३, १८;५,२४; २,३,१४; ४,२:१४; १६^{२}; ५,१२:१३; ६,७: –सिनम् श. ४,६, ६,५: १२,१,१,६; गो. १. ४,६; –सिने ऐ. ६,२८; शां. २९,६: ३०,३; ५;९; श. ४, २, ३,१३;३,४,२२;५,४,५, २२ϕ; तै. १,८,२,४; गो. २,६,८: –सी ऐ. ३,५०; ६,४;६:८:१०^{२}; ११; १२;१४:१८;१९^{२}; २०;२२; २४; २९; ३१; ऐआ. ५, १, १; शां. २८,३;९^{६};२९,८; ३०, ९;१०^{२}; श. ९,४, ३,७; तै. १, ७, ६,१: तां. ५,१,१४; ६,२; २५, ४,५: १५,३:१८,४: गो. १, २.१९;२. २,२०^{२};२१; २२;३,१४; २३;४, २;१६:५,१२;१४;१५; ६,१;२^{२}; ४:९.

ब्राह्मणाच्छंसि-त्व– -म् गो. १,२, १९.

ब्राह्मणाच्छंसी(य→)या– -या गो. १,२,१९; –याम् गो. २,३, १४^{२}; –यायै शां. ३०,९.

ब्राह्मणाच्छंस्य,स्या– -स्यः श.९, ४,३,७; –स्या श. ४, ६, ६,५.

ब्राह्मणायन– -नाः श. १४,९, ४,४.

ब्राह्मणायनी– -नीः जैउ. १,१८, २,५.

ब्राह्मणीभूयऽइव श. १३,४,१,३.

ब्राह्मण्य– -म् श. ११, ५,७,१.

ब्राह्मि– -ह्मये तैआ. ३, १३,२.

ब्राह्म्य– -म् गो. १, २,८: २१; २२^{३}.

√ब्रू,ब्रूते मं १,२,२; गो. १,१,३१^{२}; ५,२१; ब्रुवतः श.४.१,५,१०^{२}†; ब्रुवते तां. १३, १२,८: जैउ. ३, ५,९,५; ब्रूपे जै. १५२; ब्रवीषि तै. २, २,१०,२: ब्रूथ श. २, २, २,२०; का. १, २,२, १६^{२}; जै. १६८^{२}; ब्रवीमि श. ३,९,४,२४; ब्रवीमि श. १,९,३,१६; १३,८, ३,४; १४, ५,४, १२:१४;७, ३, १३;१५; तै २, ८,८,३: ३, ७. १४,५; तैआ. ३. १५,२; ६, ७, ३; तां. ८,१,५: मं. १, १, १५; २, १,१४; ब्रूमः ऐआ. ३. १,५; शांआ. ७, १३: गो. १, १, २७; २,११^{४}; ब्रवात् तै. २, ४,३, ९; ब्रवत् जै. १९०: ब्रवीतु श. १४, ५,४,४;६,११,१: ७,३, ५: ८,२,२;३;४: ब्रुवन्तु ऐ. १, १६; शां. ८,१; गो. १, १,२७: ब्रूत्व ऐ. ३,२१; श. १. ८,१,८; तां. १३, ६. ९; जै. ९५; १८६; ब्रूतात् श. ३. ३, २, ६^{४}; ८,३, ४;४,१,५,१०^{२}; ५,८,१०^{२}; ११, ५,१,१२; ८,४,६^{२}: जै. १७२; १७७^{२}; १८६^{२}; २०५; ब्रूहि ऐ. ७,२८: श. १,९,२,१८; २, ५, २, ४४; ६,१, ४७; ४. ४,५,६;

ϕ '-शिने' इति अज. मुपा. अशुद्धः। † एकत्रोकाररहितः पाठोऽशुद्धः।

CC-0. In Public Domain. Gurukul Kangri Collection, Haridwar

Digitized by Arya Samaj Foundation Chennai and eGangotri

६,३,३,११^{२}; १०,४,३,७;६,१, ३;११, ८,३,५^{५}; १२,६,१,३९; १४, ३,१,१०; ५,४,३; ६,७,५; ६;८,२;१०, ३; ६;९; १२; १५; १८;७,१,१६; १७;३९; ४०; ३, ४;९,१,८;९; तै २, ६, १५,२; ३,३,८,११^{२}; ६,१५,१; ११, ८, ५^{२}; तां. १५, ५, २०; २१, २, १; जै. ६; १६; १५२; २०८; जैउ. १,१५,४,३; १८, ४, १३; ४,१०,४,७;११,२,६; ष. ४, ७; गो. १, ३, १६; ब्रूध्वम् जै. १५५; ब्रूत तैआ. २, ७,१; गो. १,२,६^{२}; ब्रवाणि ऐ. ३,४९; शां. ७,४; शांआ. ६,१; १९; श. १, ४,१,३५; २, २,३, २३; ११,४, १,९;२,२०; १३,६,२,२०; १४, ५,१,१; तां. ११, ११, १‡; सा. २,६,१२; गो.२,४,१५; ब्रवाणी३ ऐआ. ३,२,६^{२}; ब्रवाव श. ५, १, २,१८; अब्रूत ऐ.३,२१; तां.१३, ६,९; जै.१३७; अब्रवीत् ऐ.१,७: २७^{२};२,६; १६^{२}; २५^{२}; ३, १३; २०–२३; २६;२८^{५}; ३०^{२}; ३३; ३६^{२}; ३९;४२; ४५; ४९^{२}; ५०; ४, ५;८^{३};२५^{३};५, १४^{१२};३२;६, १४;१५; ३३;३४;७,१९^{२}; ऐआ. २,१,४^{२};२,२;४,२^{२}, शां. ६, १; २^{३}–९^{३}; ७, ६^{४};१५,२^{२}; श. १, ६,३,१०;११;४,८; ३, ५,२,९; ७,५,१,२२; १४, ६,१०,१; २^{२}; ५^{२};८^{२};११^{२};१४^{२};१७^{२}; अब्रवीत् श. १, ५,४,७;८–११; ६,४, ४; ७;११;२,४,२,१;२;३; ३, १,१, ४;९,४,१५; ४,१,३,१३; ६, १, १,१०; २,१;१३;१४^{२};२१; २३; ३,२;३^{२};४^{२};९^{२}–१७^{२};२, १,२५; ३१;३,२; ४;६; ७, ४,१, १३; ४०;२,१२;५,१,२२; ८,१,१, ३; २,१,१२;३,१,६;४,१, ४; ७;२,

२^{२};३,२;५,३,१; ७,३,१६;९,१, १,७;२,२२;२,३, ४९; १०, १, ३, ३^{२}; ४, ३, ९; ११, १, ६, १७–१९; ३, ३, १; १२, ७, १, १२;७,३,२; १४,१,२,१२;६,३, १;७,१; २^{२}–४^{२};१०, २^{२}; ४;५^{२}; ७;८^{२};१०; ११^{२}; १३; १४^{२};१६; १७^{२}; तै. १,१,४, ४–६; १०,१; ३,२,२; ५,११,२; १२,३; ५;६, २,५;६; ६,१; ७,४: ७,१,२;३^{२}; ६;२,१,१,३^{३}; २,५^{३}; ६^{३}; ६,२^{२}; ४;२,३,३;४^{२}; १०,१; २^{३}; ३,७, १;११,४;५,८,६; ७,१४,१; २^{३}; ३,२,८,९; ३,८,५; ६; ९,८,१; १०,९,५; १२,२, २–५;७;८;४, ३–६; तैआ. १,३,१: २३,३;४^{२}; २,२,१: तां. ६, ७,५^{२}: ७,२,१, २:८,२^{४};८,१,४; ४,२^{२}; ८,१^{२};६; ७^{२}:९,२१; १०, २,१^{२}: १२,११, ११;१३,१; १३,३,१२; २४; ४, १७^{५};६,९^{२};१०,८^{३}; १४,५,१५^{२}: ६,६;८^{३}; १५,५,२०^{२};२४^{२}; २०, ३,२^{४};१५,६^{२};२१, १,१^{२}; २,१^{२}; २५, १३,३^{२}; जै. ९; १५; १६^{३}; १७^{७};३४; ३७^{२}; ४१; ४८^{२}; ५१; ६३^{७};७१;७२; ८८; ९९; १०१^{६}; १०२^{८}; १०८^{२}: ११७; १३६^{२}; १३९; १४१^{५}; १४८^{४}; १४९^{३}; १६०^{३}; १६६^{४}: १७०^{२}; १७१: १७७^{५}; १८०; १८१; १८२^{१५}; १८६^{४}; १८८^{२}; १९०^{५}: १९४^{४}; १९७^{२}; १९८^{३}; २०१; २०३^{४}; २०५^{३};२०७; २०८^{३}; जैउ. १,३, १,२–४; ४,१, ३; २,११; ४,३; ६,२,९;१०;१५,४,२;३; १६,१, ३;८; २,४–१२; ३, १;३;५–८; १७,१,४;६;७^{२};८^{२};९; १०^{२};११; २,२;७;३,५;८; ११;१,२;३; ७; ८;९^{२};११; २,२; २,४,१,२०;३, ६,२,३;७,३,२; ४,८,१,५; १०;

२,२;६; ९;१४; ४,१; १०,३,४; ८; गो. १,१,१^{३}; २^{४};४^{४}; २५;२, २०;५,१,२१^{२}; २,१,२^{३}; १७;२, १०; १३; ३,१३; १४; १५;२०; ४,११; १५ १७; ५, १; ६, ६; अब्रूताम् ऐ. २, ३; २२; ४, ८^{३}; ऐआ. २,४,२; श. १०, ४,१,५; अब्रूताम् श. १२, ७,१, ११; तै. १,१, ३,२; २,१,६,४; तैआ. ५, १,६;७,५; तां. ७, ८,१;२; १०, १;८,४,२^{२};९,१,३६^{२}; २१,१,१; जै. १७^{२}; ३८^{२}; १०२; १०४^{२}; १४९; १९०; २०३; गो. २, १, १७; ३, १३–१५; अब्रुवत जै. १५५^{८}; अब्रुवन् ऐ. १, ७; १४; १८;२३^{६}; २४; २७; २, ६; १९; २२;२५;३१; ३,१५;२१^{३}; २२^{३}; २३; २५; २६; २८; २९^{२}; ३३^{२}; ३९; ४२^{४}; ४५^{४}; ४,५; ७; १७; २५^{२}; ५,१४^{३}; ३२;६,३; ७,१३; ८,१२^{२}; ऐआ. २, १, ४^{३}; २,१^{२}; २^{२};४,२^{३}; शां. २,७; ६,१; १८, १; शांआ. ९, २; श. १, ६, ३, १९;९,१,२५; ३,५,१,२३;२,९; ४,४, २,७; ५,१,१; ६, २,३,९; ३,१,२; ९,१,२, २२; १०,४,३, ९; अब्रुवन् श. १,३, ३,१६; ५, ४,६^{२};७–१०; ६,१,७–९; ४,३, ४,५; ७,३,४–६; ३,१,२, १४; २,१,१९;३,६;४, ४^{२};६,२, १७; १९^{२};७, १,३०; ३,११; ४,१,३, ३;७;४,८;२,३,८; ३,४,२१; ५, २;६,७,६; ५,५,४,१२; ६,१,१, ३;२,२१;३,२; २,३,१^{२}; ३^{२};५^{२}; ७^{३};८; ९; ३,१,१^{२};२; २२; २३; ३,७;१३;१५^{२};१६^{२}; ८,२,१^{३};७, १,२, २–४; २, १, २^{३}; ४, १^{२}; १३^{२};३,२,१४;४,१,३; १८;२३^{३}; ८, २,१,२^{२};३;२,२^{३};३;३,१;४^{२}: ७^{२}; ३,१,२^{२}; ३;४,१,२^{२}; ३;४;

‡'ब्रुवाणि' इति भ्रष्टतां गतः पा. । तु. ऋ. ६,१६,१६ ।

२,२;५,१,२[२];३[२];३,४[२];६,१, २[२]; ३,१[२];२[२]; ४;९[२]; ७,१,४;४, २[२]; ९,१,१,२;७; २,२२;३३[३]; २,३, ३;३,२,७[२];३,४; ५,१,१८;२८[२]; **१०**, १,३,६; **११**, ४,३,२;५,८, ५; **१२**, ७,१,११[२];१२[२]; १३;३, २;**१३**,२,१,१;३,४,२; **१४**,१,१, ११;४, १,१९; तै. **१**. ३,२, १; ५;३,१०,१; ६,६,४[२]; ७,४; ७. १,२;२,१,१,१;२[२];६,१; २,३,३; ४[२];६;७;५,१;७,२;३;४;६; १०, १;४;११;५;**३**,२,८,९; ९,६; ३, ८,५;८,१४,१;९,११,२; २१,१; १२,२,१; ६;४,१; तैआ. **२**, ७, १[२]; **३**,१३,२;५,१,१;४; ६; तां. **४**,१,१; २;१०, १; **६**, ५,१०[२]; **७**,४,२; ५, ६; ८,२; १०, १०; ८, १,४;४,१;८,१[२];१६; **९**, १, ३६;**१२**,५,१४;२१;**१३**,३, २४[२]; ४,१७; १०,८; **१४**, ४,७; **१७**, १,१;**१९**,७,१; **२१**, १,२[२];३;५; ७;२,१;१३,२[६]; **२५**,१३,३; जै. ५[३]; ९[३], ११; १४[३]; १५[३]; १६; १७,१९;३२[२];३४[३]; ३७[१६]; ४७[६]; ४८;४९; ६५; ७४; ९९; १०२; १०८; १३२[२]; १३६[३]; १३९[२]; १४१; १४२; १४३[२]; १४९[४]; १५५[२];१६२;१६६;१७२; १७४[४]; १७७; १८२[१०]; १८३; १८६[२]; १८८;१९०[२]; १९७;१९९; २००; २०७[४]; २०९; २११[४]; जैउ. **१**, ३,१,२; ३;२,६;८;३,२;४;६;४, २,३;४;७;९;४,२; ६,२,८; १५, ४,३; १६,१,१[२];२; ४–७;२, ४; ३, २; ४[२]; १८, ३,८[२];**२**, १,१, ३;५;८;११;१४; १७; ३,२, ७[२]; ४,१,३;६;१२; १५; १८;२,१०; **४**,८,१,४;९;२,१;५; ९; १३;३, १;३;४,१;१०,३,३; ७; ११; सा. **१**, १,१५;१७; ष. **३**,१२;**४**, १;

गो. **१**,१,७;२३;२,६; १९[६];२,१, ३;१७;२,२;६;७;११; ३,९; २३; ५,१[२]; १५; ६,६; अ॒ब्रू॑थाः श. **१४**,८,१५,११; ब्रवीः जै. १६४; अब्रवीः जै. २०१; अ॒ब्र॑वम् श. **११**, ५,१,७; अब्रूम श. **१४**, ६, ३,१; जैउ. **४**, १०,४,७;११,२, ६; ब्रुवीत श. **१४**, ६,१, ३; ब्रूयात् ऐ. **२**,६;७;१३;१४; १८; २१; २२[२]; २८[२]; २९; ३१; ३७; **३**,७;३४[२];४३;**४**,७;२६;५,२२[२]; ३३;३४[४]; **६**,३[३];१२;१३[२]; १४[२]; १५[२];२४;२६[२];३३; **७**,१७; २६; ८, १०[२]; १५; १६; २८[१०]; ऐआ. **१**, ३, २; **२**, ३, ६; **३**, १, ३[९]; ४[६]; २, ६[२]; ५, १, ५; शां. **३**, ४[२];८; **६**, ११;१२; **७**, २;९;८, ८[२]; **९**, ४;**१०**,३;४;६; **११**, ७; **१२**, ७;**१३**,९[२];**१४**, २;३[३];**१७**, १; **२२**, ३;५; **२३**,६; **२५**, १०; **२६**,५[३]; शांआ. **१**,८[२]; **३**,६;७[२]; **४**,३;**७**,९[५]; १०[६];११[१०];८,११[५]; **१३**,१; श. **१**, १,४, १२; २,१, ७;४,७;१६; ५,१०; ३,५,३[२];४, १, ३५; ३, ११–२०; ५, १, २६; २, १९[२];५, ३, ८; ४, १; १२[२]; ६,१,२०; ७,१,३; ३,२८; ४,२२;८, २,९; ९,१,१४; २१[२]; **२**,१,४,१६;२,३,१८; २३;३,१, १६;२,८[२]; ४,२,१९[२];५,३,१८[२]; **३**,१,१,१०;२,१९; २,१,४०;६, १,२९;३,९; ९,२,१५;३,९[२]; **४**, २,२,१६; ४,२,१८;५,६; ५,२, १–३; १०,१;७; ६,७,९;१०;९, २५[२]; ५,२,२,१४[२]; **६**,१,२,३२; ३३[२]–३५[२]; **७**,३,१, ३६; ४३[२]; ४,१,३०;२,४०; ८,६,१,१६;**९**, १,१,१६;३९;२,१२[२]; **१०**,५,२, १६;१७; **११**,२,६,३;१३; ५,८, ७;७,२,२[२];८,३,५;६; **१२**,२,२,

३;२, ३,५;६; ८;३,५; ३–१०; ४,२,१; ४,६[२]; ७[२]; ५,१,४; ९; १७;२,३; ८,२, १४; **१३**,४,३, १४;६,२,२०; **१४**,१,१,२६; २, २,४८[५];३.१,१०; ९,३,२०; का. **१**,१,४,१०; १५;१८; २,३,१४; २१;३,१,९; ३,१६; ५,२, १७; **२**,१,४,५;२,२,५; ९; तै. **१**, १, ८,६;२,६,७;३,१,४;७; ४,१;४, ६,५; ५,४,१[२]; ११,३;४;६,१०, २;२,१,४.५;६; **३**,३,५,२; १२, ५, १०; ब्रू॒या॑त् श. **१**, १, १,६; २,५,२१;३,१, २७;५,२, २[१];९, ३, २३; **२**,१, ४,४; **३**, ३, ४, १७;१९; **४**,२,२,१५; ४,५,१९; **७**,२,१,११; ४,१,३०; ८,१,३, ५[२]; **९**,१,१,१६; १७;४, ४,१६; **१०**,३,५,१५; **११**,४,२,१;४;९; १३;१४†;५,४,१३; १४†; ७,२, ४;**१२**,४,१,४; २,७;९; ३,७;८; **१४**,४,२,१९; ६,५,१;७,५;१०, २;५;८;११;१४; १७; ८,१५,५; का. **२**,१,१,५; २,३,१९; तै. **१**, ५,४,१[२]; ७,८, ३; तैआ. **२**, ८, १;५,३,८;७,३; ८,७;११,५; **६**, ५,२; तां. **४**, ८,१२[२]; **६**,४,१५; ६, १५; **१४**, ५,८; २६; ११,५; ३५;**१५**,५,५; ३२;१२,३[९]; **२०**, १५,१५; १६, ६[४]; जै. ६; ११; १२;१६; २६[२]; २८[३]; ३६; ४४; ६२[९]; ८६; ९२[२]; ९६[३]; ११६; ११८[२];११९;१२४;१२६[३];१३९; १७०;१७७; जैउ. **१**, १, ४, ७; ५,२; १३,२,२; **२**,२,४,१–१०; ३,३,१;४,३,५; ५,३,३[२]; **३**,१, ३,१५; ३,२,६; ४,३,५; **४**, २, १,४;७;१०; सा. **१**,५, १५[२]; **२**, ६,७;**३**,४,४–६; ९;६, १२; ष. **१**,१;२[४];४[४]; **२**,१०[२]; गो. **१**, १, ३१;२,४;१२[५];४,१४–१८;१९[२];

† सुपा. स्वराभावश्चिन्त्यः ।

Digitized by Arya Samaj Foundation Chennai and eGangotri

२१;५,९^{२}: २,१,४; २,१९^{४}; ३, ३^{३}:७;८:२३: ६,६^{३}: १२^{२}: ब्रूयुः ऐ. ८,१७; शां. ६,१२; श. ११, ६,२,५: १२,१,३,२२^{२}; तां. ५, ६,९; १५, १२, ३^{२}: सा. १, ५, १५: ष. १,४: गो. १, २, १२^{२}; ब्रूयाः श. १२, ६, १, ३९; जै. १८६; ब्रूयाम् श. १२,६,१,३९: ब्रूयाम ऐआ. २, ३, ५; श. ११, ६,२,५.

ब्रुवत्– -वन् ऐ. ८, १०^{२}; ऐआ. २,६,८^{३}; ३,१,३; ४; शां. २५, १४: शांआ. ७,९^{२};११^{६}; श. १, ९,३,१९^{२}; गो.२,६,१३;–वन्तम् ऐआ. ३, १, ३^{५}; शांआ. ७, ९; १०; श. १४,९,१,११‖.

ब्रुवाण,णा– -०ण श. ३,३,४,१९^{२}; तैआ. १, १२, ४; ष. १,१; –णः श. १,६,१,८; २,१,२,१४; का. १,१,२,९; तै. १, १,२,५‖; तां. १४,१,३; सा. १,४,१७: ष. १, १; –णम् शां. ६,२–९; श. १०, ६,१,११: १४, ४,२, १९; –णा जै. १०२^{४}; –णाः जै. १५१.

–:–:–

भ

भ– -भः जैउ. १,१,४,२–५.

भ-कार– -रम् जैउ. ४,८, ४, २; –राणाम्, –रान् सं २.

भक्त(√भज्)– -क्तेन तै. ३, १, ३,२.

भक्ति– -क्तिः ऐ. ३, २०; तां. २०, १५, २; ९; –क्तिम् ऐ. ७, ४; –क्त्या दै. ३,२२.

√भक्ष्,भक्षयति ऐ. १,२२; २,२७^{६}; ३०;३,२९^{२}:३२: ६,३; ७,३१^{३}; ३३^{२};३४^{२}; ऐआ. ३, २,४;५,३, २^{२}: शां. २,२; १३, ६^{२}; ७; श. ४,२.४.९:४, ३,११: १२, ८,१, ६;१४,१,१,३३; २.२६; ३,३४: ४,१७; २,१,२२; ३,१, ३६; २, ३१; भक्षयति श. २, ४,४,२५; ४,१,५,१: ४,३,७; ९,४,४, ८; ९^{२};५,१,१०; ११^{२}; १२,८,१,५; २१; २२; २, २४^{२}; २८; ३१; ३, ३०; ३१; १४, २, २, ४२: ३,१,३१; का. १, ३,४, १४; तै. १,४,१०,७;६,३, १०; तैआ. ५, १०, २; जै. १८; ष. २, ५–७; गो. २, ४, ५; भक्षयन्ते शां. ४, ९: भक्षयन्ति ऐ. ३,५^{२}; शां. २, २;८,२; १२,५; १३,७: श.१,१, ३,७:४,२,४,९;का.२,१,३,५; तै. ३,१,२,४; भक्षयन्ति श.१,४,२, १४;२,४,४,१५;२५; ३,५,३,५; ६,१,१;२३^{२};२, २५: ९,४, १६; ४,४,३,११; ५,१,२, १९; १२, ८, १,२; ३; ४; २, २१^{२}: २२^{२}; २३;२६; २९;३०; १४,९,१,१९; का. १,३, ४,९; १४^{२}: तै. १,६, ३,१०; तां. १८, ५, १५†; १६; २५,४,४; जै. १८^{२};१४२; १४३; ष. ४,६^{४}; गो. १, ३,१९; २,३, १^{२}; भक्षयामि ऐ. ७, ३३; ३४; ८,२०; शां. १२, ५^{५}; श. ४,४, ३,११; १२,८,१,३;५; तै. १,४, २,३;२,६,३,२^{२}; ३,७,९,७;१०, ६:१०, ८,२; तैआ. ४, २१, १; तां. १,५,४;९;१३; १६;६,१:२; ४;९; ९,९,११; भक्षयामसि ऐ. २, २२; जै. १२; भक्षयाञ्चकार श. १,६,३,७; ५,५,४,८; भक्षयिष्यति श. १२, ८,१,६; भक्षयिष्यामः शां. १२, ३; भक्षातै जैउ. ३, ७,१, ८; भक्षयाध्वै श ११, ५, ५, ११; भक्षयाम जै. १४२; भक्षयेत् ऐ. २, ३०^{२}; ७, ३०;३३^{२}; ३४; शां. १३,९^{२}; श. ३,६,१,२३; १२,८, २,२१; तां. ९,९,१०; ष. २, ७^{२}; गो. २,३, ६; ८^{२}; भक्षयेयुः शां. २७, ४; अग्रभक्षत् श. १, ६,३,८.

भक्ष– -क्षः ऐ. २, २२: ७, २९^{३}: ३०^{२};३४; शां. ८,९; १२,५;१३, ६^{२};९^{२}; श. १,८,१, २३^{२}; ४,२, १,२९^{२};४,३,१०^{२};५,११^{२}; ५,४, १२‡; १२,६,१, ३२; ७,१,९;८, १,५; तै. २,८,८, १२; ३,५,८, २^{२};१३,२^{२}; १०,८,२; तां. १,६, ४;९; जै. १२७; सं. २, ८,१२^{३}; गो. २,३,८^{२};४,६; –क्षम् ऐ. १, २२;७,२८;३१;३३; ३४^{४}; ऐआ. १,२,४^{३}; ५,३, २; शां. १२, ५; १८,८; श. ४, ३,१, २०; ४,२, १६; ५,५,४,२६; १२, ७, ३,१; १४,३,१,३०; तै. ३, ७, ९, ५; ७^{२}; तैआ. ४, २१,१; तां. १,६, १२; गो. २, ४, ६; –क्षस्य जै. १२७; –क्षाः ऐ. २,२५; ७,३०; श. ४,४,३,१०; १२,८,२, २९; ३०; –क्षाणाम् ऐ.७,२९; –क्षात् ऐ.७,३१; –क्षाँ३(=क्षम्) ऐ. ७, २८;–क्षाय श.४,१,३,६;१०;२, १,२९;४,३,९;१०;१२,६,१,३२: –क्षे शां. ८, ९; १२,५^{२}: –क्षेण ऐ. ७,२९^{३}; शां. १८,८: गो. २, ४,६; –क्षैः श. १२,८,२,३०.

भक्ष-परिधि– -धीन् शां. १८,८.

भक्षण– -णस्य जै. १२७.

भक्षयत्– -यन् श. १४, ४,१, २६; सा २, ६,३: ३,१,१३; –यन्तः ऐ. ४,१३.

भक्षयिष्यत्– -ष्यन्तः श. २, ४,४, १५; का. १, ३,४,९; –ष्यन्तम् ऐआ. ५,३,२.

भक्षयित्वा ऐ. २, ३०; ७, ३४; शांआ. ११,४; श. ४, ३,१, १; तै. ३,२,३,११.

भक्षित– -तः ऐ. २, ३०: ७, २६;

‖ 'ब्रु-' इति मुपा. स्वरश्चिन्त्यः । † 'भक्षन्ति' इति मुपा. चिन्त्यः । 'भ-' मुपा. -स्वरः प्रामादिकः ।

CC-0. In Public Domain. Gurukul Kangri Collection, Haridwar

३१;३३; ८,२०; शां. १२,५; श. १२, ८,१,३;५; जै. १२: –तस्य ऐ.७,३४; तां. १,५,९; जै.१२७.
भक्षि-वन्- -वागः तै. ३,७,५,७.
भक्ष्यमाग- -णः श. १२.६,१,३२.
भग-,भगवत्-, भगिन्- √भज् द्र.
भग्न(√भञ्ज्)- -म् ष. १,४.
भङ्ग- -ङ्गम् शां. ४,१; –ङ्गाः शांआ. १२,३; –ङ्गेन श. ४, १,१, २६.
भङ्ग्य-श्रवस्- -वः तैआ. ६,५,२.
भगेरथ- -थः जैउ. ४,६,१,१;२.
भगोल्(:) भगवत्- द्र.
√भज्,भजेत शां. ३,६; ९,५; २२, ३; २७,२;२८,६; तै. १,८,१०, ३; तां. २,९,३[३]; ७,६,१३;१४[२]; १८, ११, १०; गो. २, १, २३; भजति तै. ३, ३,७,१०; भजेत शां. १२, ६; श. ९, ५, २, ९: भजन्ते तां. २१,५,४; जै. १६४; भजामहे तै. २, ४,३, ९; मं २, ४, १; भेजे तां. २०, १६, १; गो. १, २,१८[३]; बभक्थ श. १,९,२,३५; भजताम् तै. ३, ७, ५,९; भजतु तैआ, १०, १, १०; भजस्व तैआ. १०, ४३,१: भक्षि तै. २,८,९,८; भजामहै श. २, ६,२,१३[२]; का. १, ६,२, ७; जै. ३४;३७; अभजत जै.१०१; अभजत् ऐ. ३, १३; २०; अभजन्त शां. ९,१[२];१०,६; जै. ४७; गो. १,२,२२; भजेमहि श. १, २,५, ३; का. २, २,३,३; भक्षीष्ट ऐ. ७,१८; भक्षीय श. २,३,४,२५[७]; का. १, ४,१,१९[७]; तै. २, ५,८, ७; भक्षीमहि २, ८, २,६; तां. १, ३, ८; ५, १२; १५; ६, ३; अभाक्त ऐ. ५,१४; भक्तः तै. ३, ७, ५, ९; अभाक्षुः ऐ. ५, १४. भाजयति श. ३, ६,१,१५; २१; ८,२,१६; तां. २,८,२;६,४,१४[२]; भाजयन्ति जै. ५०; भाजयाञ्चकार श. ४,१,३,१४;१५; भाजय तै.२,४,६,५: भाजयत तैआ. ४, ४२,४;१०,१,१२; अभाजयत् श. १४,४,३,१:३. भक्त-,भक्ति-, गद्र.
भग- -०ग तै. २, ५, ५, २[४]; ८, ९, ८[५]; ९[२]; –०ग तै. २. ५,५,२; ३,१,१,८; तैआ. ७,४, ३[२]; –गः ऐ. ७, १५[२]; ऐआ. ५. १,५; शां. ६,१६; श. १, ७, ४, ६[३]: ५,३,५,९;६,३,१,१९; १४, ९,४,५; तै. १, १,९,२;२,४,१, ११;५,५,१;६, ५,६; १३, २;८, ८, १२:९,८;९; ३, १,१,८[३]; ४, १०; तैआ. १,१३,३:३०,१; तां. ११,१०,५; २४,१२,४:२५,१८, ४: जै. १११; १५१[२]; जैउ. ४, ५,१,१; सा. २,६,४; मं. १, २, १६: ६,३३; गो. २, १,२; –गः:ऽइत्र शां. १५, २; –गम् श. ११, ४, ३, ३; ७; १५[३]; तै. १, ५,३,३;७,३,३;२,४, ५,३;५,३, ३;४,१;६,१६,१; १७,७;१८,४; २०,५;७,१३,३; ८,४,४; ६, ३; ९,७[२]; ८;९; ३,१२,७,५; –गस्य शांआ. ९,१; श. २, ६,२,१३[२]; का. १, ६,२,७[२]; तै. १, १,२,४: ५,१,२;३,३; ६,१०, ५: २, ४, ६,६;८,८,६; ३, १,१,८; तैआ. १, ११, ३; –गाय ऐ. १, २६; शां. ६,१३; श. १, ७,४,६[२]; ३, ४,३,२१: ४, ४,१, ६: ५,१,१, १४;१६; ३,५,९; ६,३,१, १९[२]; तै. १, ७,३,३; ३,१,४,१०[२]; मं. १,१,१; २, ५,६; गो. २, १,२; २,४; –गेन तै. २,६,१३,३.
भग-वत्- -०गवः ऐ. ३,२०;५, १४;८,२४; श. ३, २,१,२१;८, ३,४; ११,५,५,३;१०;८,४,४;५; १२,९,३,७;८;१४,९,२,१३; तै. २,३,१०,१; ३,१,१,८;११,८,४; तैआ. ४,२८,१; ९,१,१;२,१;३, १;४,१; ५, १; तां. १३,१०, ८; जै. ६[४]; १२५; १६३; १६८; १८६[२];१९३; जै. १, १८,४,११; २, ३,२,१;३,२,३,३;८; ४,१०; ५,१; ५,१,६; १४; २, ८; १२: ३, २; ६; ४, २; ६; ५, २; ६; ६,२;६;७,२;६; ८,६;१५: ६,१, ५:७;–गवतः गो.१,१,४: –गवते श. १४, ७,१,१६;१७;३९; ४०; ७,२,१०; ३०; –०गवन् शांआ. ९,७; श. ११, ५,३,७;८–११; ११,५, ५,४; १४, ६,७,२; ११, १;६; गो. १, १,१४;२५;२८;२, १८;३,१४; –गवन्तः श. १०,६, १,३; १४, ६,१,२; ८,१;१२;९, २९; तै. २, ५,५,१; ८,९, ८;९; तैआ.२,७,१;१०,६३,१; जै. ६[२]; -०गवन्तः जैउ.४,६,१,५; –गवन्तम् श.११,५,३,८;९-१२;१३[२]; गो.१,१,७;२८;३,२०;–०गवन्तौ गो. १,२,५[४]; –गवान् श.१०,६, १,३; १४,५,४,३;४;१३;६,११, १;७,३,४;५;१४; तै. २,५,५,१; ८;९,८;३,१,२,११;–०गोः† श. १४,५,४,२;७,३,३;गो.१,२,१८.
भगवती- -०ति श. १, ८,१,९; –ती ऐ. १,२२; ५, २७; ७, ३; शां. ८, ७.
भगिन्- -गी तै. १, १,२,४[२];३, १,४,१०[४].
भगि-तम- -मः श. ६,३,३,१३.
भज्यमा(न→)ना- -ना ऐ. ३,२२.
भाग- -दुघ-, -धेय-, -वित्ति-, भागिन्-, भाजन- अद्र.
भद्र,द्रा(√भन्द्)- -द्रः श. ३,३,४, १४[४]; तै. १,१,२,३[२];४,५;६; ३, ५,६,१; जै.१२३; सा.१,८,६;२, ६,३;३,२,१;–द्रम् ऐआ.२,३,४;

† पा. ८,३,१, वा. २ द्र. ।

५,२,२; शां. ३०,३; शांआ. १२. ४;१४,२; श. १,९,१,४^{२}: २,२, ४,१३; ३,१,२,२०^{३}; ५,४, १६; १७^{३};४,५,७,८; ६,९,१९; ६,७, २,४^{२}; ९,२,३,४१: का. १,२,४, १०^{३}; तै. १, ३,३,६; २,४,६,३; ७,९; ५,१,३; ६,५, ४: ८,५,१; ७,१;८, ११: १२; ३,२,३,७:५, १०,१; तैआ. १,१, १^{२}; २१,३^{२}: ३२,२; २,२,१; ३,११,९: ६ ३, २:१०,१०,२: ४९,१; तां. ५,१, १९; १३, १२, ६; जैउ. १,१५, १,२;३; आ.जैआ. १, १७३; मं. २,३,५; ४, १: गो. १, १, २५; –द्रा ऐ. १,२९; ५, २५^{२}: ८,७; शां. २७, ५^{२}; तै. ३, ६,१०,५; तैआ. १,२,४;१०,२; ४,५,७;६. १०,२; १०, ३९,१; मं २, ४,२; –द्राः ऐआ. १, ५, ३; शां. २०, ४; तै. १,१,२,२; ४,४;६: २,८, ७,१; ९, ३: ९; ३, १२, १, १; –द्रात् ऐ. १, १३; शां. ७, १०: तै. २, ४,८,७; –द्रान् मं. २,१, १३: –द्राय ऐआ. ५, १, २; तै. २,८,७,१; ३,४, ९,१; –द्रायाम् तै. ३, ६, १०, २; ४; –द्रे तै. २, ५, ६, ३;८, ४, १; ७, ५; –०द्रे मं. १, ६, २८; –द्रेण श. ५,१,२, १८; १२,७,३, २२; तै. १,३,३,६; २,६,१,५.

भद्र-यज्ञायज्ञिय- -ये शांआ. ३,५.

भद्र-व(त्→)ती- -म् तै. ३, ४, १५,१.

भद्र-वाच्- -०चः तै.२,८,८,१२.

भद्र-वाच्य- -च्याय श. १,८,३, १०^{२};९,१,१; २,५,२,४२; ६,१, ४५; का. १,५,१,३७; ६,१,३०; तै. २,६,१५,२; ३,३,८, ११:६, १५,१.

भद्र-शर्मन्- -र्मणः, –र्मा वं. ३.

भद्र-श्रेयस्- -यसी आ.२,१२,१.

भद्र-सेन- -म् श. ५,५,५,१४.

भद्रा(-द्रऽआ-)सन- -ने सा. ३, ५,१.

भन्दुन- -नानाम् श. ११, ५, ९,८.

भन्दमान- -नः तैआ. ३,१०,४.

भन्दिष्ठ- -ष्ठः तैआ. ६, ११, १: –ष्ठस्य तै. २,४,७,९.

भन्त्स्यामि √बन्ध् द्र.

भय(√भी)- -यम् शां.९,४; श.११, ५,३,८–१२; १४,४,२,३^{२}; ७,१, २०^{२}†; तै. १,२, १,९; ३, ७,७, १४; तैआ. ८, ७, १^{२}: तां. २३, १६,१०; गो. १,२, १८^{३}; ३, ६; १३^{५};५, २४; २,६, १६; –यात् मं. २, २,७; –यानि श. १४,७, १,१४†; –ये श.१३,२,२,९; तै. ३,८,२३,३; सा. २,४,५.

भय-द- -दम् जै. २०४; –दस्य जैउ.४,६,३,७.

भयेडक- -कः तैआ. ४,३१,१.

भय्य- -म् तां. १०, ५, १६; २३, ६,६.

भर(√भृ)- -रः जैउ. ३,५,८, ११; –राणाम् ऐ. ६,२४; –रे तै. २, ४,४,३; ८,१,३; आ. १, ४०५; –रेषु तै. २,७, १३,३; ८,३, ६; जै. ८१^{३}.

भरेषु-जा- -जाम् तै. २,४,३,८; ७,४,१.

भरण- -णात् दै. ३,२१.

भरणी- -णीः तै. ३, १,२,११^{२}.

भरण्डेकष्ण- -ष्णेन जैउ.१,१७,२,२

भरत्- -रताम् तां. १८, १०, ८; –रन् श. ६, ४,४,७^{८};८; –रन्तः श. २,३,४, २८; ६,६,३,८; ४, १;२; का. १,४,१, २२; –रन्तम् श. ६,३,२,३^{२}.

भरन्ती- -न्ती तै. २,८,२,५.

भरद्वाज- -०ज तै.३,१०,११,३; ४; –जः ऐ. १,२१: ३,४९^{२}; ६, १८; ऐआ. १,४,१^{२}; २,२,२^{२};३, १,६; शां. १५, १; ३०, ९; श. ८,१,१,९^{३}; १४, ५,२,६; तै. ३, १०, ११, ३; जै. ३५; १४५; २०५^{५}; गो. २,१,१८;६,१: –जम् गो. २,३,२३; –जस्य शां. २९, ३: तां. १२,१०, २३; १३,११, ११; १५, ३,६; जै. २०५; आ. १,७९;१०८;१३२^{२}; १४१;२३३; ३९६; ४६३; ५८२; २,२, १३; १६,१; मं. २,७,२; –जाः गो.१, ३, १५; –जात् गो. २, ३, २३; –जाय ऐआ. २, २, ४; –जे आ. १,२३४.

भरद्वाज-पुरोहित- -म् तां. १५, ३,७.

भरद्वाज-प्रासाह- -हः ऐआ. ५, २,२.

भरद्वाजिन्- -जिनाम् आ. २, १६,२.

भरत- -तः ऐ. २, २४; ८, २३^{३}; शां. ३, २; श. १, ४, २, २;५,१,८; ६,८,१, १४: १३,५, ४,११^{२}; २१; –तम् ऐ. ८, २३: श. १३,५,४,१३; –तस्य ऐ. १, १७; ८,२३^{२}; श. ६, ८,१, १४; १३,५,४,१४; –०ताः तै. १, ७, ४,२;६,७; –ताः ऐ. २,२५; तां. १५,५, २४^{२}; जै.२०४;–तान् जै. २०४; –तानाम् ऐ. ३, १८; श. ५,४,४,१; १३,५,४, ११; २३; तां. १४,३,१३; जै. १९२; –तेषु ऐ. ३,१८; जै. १९६.

भरत-ऋषभ- -०भ ऐ. ७,१७.

भरत-वत्(वति) श.१,५,१,७;८^{२}.

भरमाण- -णाः श. ४,४,४,१०^{३}.

भरिष्य(त्→)न्ती- -न्ती श. ६, ४,१,११.

† 'भ-' इति मुपा. स्वरश्चिन्त्यः ।

Digitized by Arya Samaj Foundation Chennai and eGangotri

भ्ररीमन्– -मभिः श. ४, ५,२,१८; ७,५,१,१०^{2}.

भर्तव्य– -व्यः श. १,५,२, १५.

भ्रर्तुम् श. १,४,५,१; ४, ६,७,२१; तैआ. ३,१४,१^{2};४; ४,८,४; ५, ७,८^{2}; जै. १०४.

भर्तृ– -र्ता शांआ. १२, ७; श. १, २,४,४; २,३,४,७; ३, ९,४,३; ४, ६, ७, २१; ८, ५, १, १०; ६,३,२०; ९, ४,४,५; १४,४,१, १९; का. १. ४,१,६; २,२,२,३; तै. ३,११,१,१;४;७;९;११;१२; १४;२१; तैआ. ३, ७, १^{2}; १४, १; २; जै. १५१; –र्तारः तै. ३, ११, १, १५–१७; –र्तारम् श. ७, ५,२, १९; का. १, ४,१, ६; तैआ. ३, १४,१; जै. १०१; –र्तृ तै. ३,११,१,२;३; ८; –र्तृणि तै. ३,११,१,१३.

भर्त्री– -र्त्री तै. ३, १,१,४; ११, १,१;२;६; १२, ३,२; –र्त्रीम् तै. १.२,१,४; –र्त्र्यः तै. ३, ११,१, ५;१९; –र्त्र्यौ तै. ३,११,१,१८.

भ्रर्ग(√भृज्)– -र्गः ऐआ. ५, १, ५; शांआ. ७,१; ९,१; १२, १; श. २,३,४,३९;२,४,५, १^{2}; १२,३, ४,६–१०;१४,९,३, १२; का. १, ४,१,२८; तै.२,५, ७,१; तैआ.१, ११,२; १०,२७,१; तां. १,१,१; १५,३,३२; १८,९,१; १९,८,४; जैउ. ४, १२,२,२; २^{3};४^{4};६; मं. १,६,२९; दै. ३,२५; गो. १,१, ३२^{2};३५; ५, १५^{11}; १६; –र्गम् श. ५,४, ५, १; –र्गेण तां. १५, ३,३२; १९,८,४.

भर्ग-मय– -यः जैउ. ४,१२,२,२.

भर्ग-यशस्– -सी तां. १९, ८, ४; ९, ३; आ. २, ९, १; तैआ. २, १८,१.

भल– -लाय मं. २,५,१७.

भल्ल– -ल्लाय मं. २,५,१८.

भव्र(√भू)– -वः शां.६,२^{2};श.१,७, ३,८;६,१,३,१५^{2}; जैउ. ४,५,१, ३; –वम् तैआ.३,२१,१; –वस्य तैआ. ४, २९,१; –वेऽ–वे तैआ १०,४३,१.

भव-त्रात– -तः, –तात् वं. १.

भवो(-वऽउ-)द्भव– -वाय तैआ. १०,४३,१.

भ्रवत्– -वत् शांआ. ७, २१; १०, २–७; श. १४. ६, ८, ३; ४; ६; ७; तां. ७, ७, २; जैउ. २, ५,३,८; ४, ११, १, १०: –वतः ष. १,१; –वता गो. १, १, २३; –वते श.१४,९,१,८; –वन् श.१, ३,५,८: ५,४,१६; ३,९,४, २४; ४,५,७,३; तै.१,५,६,६; –वन्तः ऐ. ५,१^{2}; तै. २,६, १६, २; गो. १, १, २७; ३२; –०वन्तः जैउ. १,१४,१,१; –वन्तम् श. २, ३, १,३; १४,९,१,१०; का. १, ३, १,१; जै. ९०; गो. १, १, ३१; ३२^{2}; २,१३; ३,८;११;१२;१३; –वान् श. १०,३,४,३^{8}; १४,८, २,२–४; ९,१,५;६; १०; ष. १, १; जैउ. ३,२,४, ९; गो १, १, ३१^{2};३२^{2}; २, १३^{2};३, ८^{2}; १३; १४.

भ्रवती– -०ति, –ती श. १४, ७, ३, ५: –ती३ ऐ. ६, २२; २३; –न्ती तै. १,५,६,५; ३,७, ४,१५^{2}; जैउ. ३,६,५,४; –न्त्यः श. ५,३,४,२१.

भवितव्य– -म् श. ७, १, २, ११; ९,५,१,६२; तां. ४,२,३.

भ्रवितुम् श. ५, १,१,१३; १२, ६, १,४१.

भ्रवितोस्(:) ऐआ. २, ३,५^{2}:६; श. ३, २,१,३१; ५, १,१,९; ९,५, २,३; तै. ३, ३,५,२; तैआ. ५, ३,७; तां. ४, २,१०; ९,१०,२; जै. ११; ३०; ३५; ६२; ११३; १६५.

भविष्यत्– -ष्यत् ऐ. ५,३०; शां. २२,१; शांआ. ३,५;७,२१;१०, २–७; श. २,३,१,२४;२५^{2}; ६, ७,४,७; १०, ४,१,९; ११,२,७, १३^{2};१४,६,८,३;४;६;७; का. १, ३,१,१५;१६^{2}; तै. १,१,४,३;३, ७,६,११,१२;८,१७, ३; १८,६; १२,९,३; तां. ७, ७,७; १०,४, १; २५, १८,४; जै. १३; जैउ. ४,११,१,१; –ष्यतः ऐ. ४, १८; –ष्यता श. ११. २,७, १३; मं. २,४,१०; –ष्यते श.१४,९,३,५; तै. ३, ८,९,३; १८,५; –ष्यन्तः श. १४,४,२,२०.

भ्रव्य– -व्यम् ऐ. ४,६; शां. २,२; शांआ. ७,२१; तै. २,४,४,९;५, १,१;३,८,१७,३;१२,८,३;तैआ. ३,१२,१; १०,१,१; ६३,१; तां. १८,९,७; गो. २, ५,३; –व्यस्य तै. २,४,१, ९; ३, ११,१, १८; तैआ. ४, ४२,५; –व्याय तै. ३, ८,९,३; –व्ये तै. ३, ७,१०, ३; –व्येन तां. १८,९,७.

भष्(√भष्)– -म् तै. ३,४,१३, १.

√भस्, ब्रभस्ति तैआ. ६,१०,१.

भसत्– -त तै. २,६,५,५.

भसत्तस्(:) श. १,९,२,३.

भस्त्रा– -स्त्रया तां. २, १३, २; –स्त्रा श.१,६,३,१६; तां.२,१३, १; –स्त्राम् जै. १८१; –स्त्रायाः का.२,१,२,८^{2}; –स्त्रायै श. १,१, २,७^{2}.

भ्रस्मन्– -स्म ऐ. ३,३४;७,५; श. २,३,२,३; ५; ३, ५,१,३६; ६, २,१,५;६,२, १३; ४,१^{2}; २^{2};७, ४,१४^{2}; ८,२,१;३; ७,१,१, ९^{2}; ११^{2};५,२,४८; १२,४,१, ४; ८; २,२;९;५,१,७; तै. १, १,९, ९; २,१, १७; ४, ३, ६; जै. २४; –स्मन् श. ७,५,२,४८; १२,४,

CC-0. In Public Domain. Gurukul Kangri Collection, Haridwar

२,२;३:९; –स्मनः श. ६, ७,४, १४;८,२,१;८; १०, १,५,२: जै. २०७[३]; –स्मना श. ३,७,१,३२; ६,८,२,६[२]; १२,४,१,४; तै. १. ४,३,६; ३, २,८,७; सा. २, ६, १४; –स्मनि शांआ. १०, ८; –स्मानि श. १२,४,४,१.

भस्मा(-स्मऽअ-)न्त– -न्तम् श. १४,८,३,१; –न्ते शां. १८, ६; गो. २,४,६.

√भा,भाति ऐ. ४,११; श. ८, ४,१, १०; का. १, ३,१, ३; भाति श. १०,५,२, १८[२]; १९; ११, ८,३, ११; १४,४,१, १७; तै. ३,११, ७,४; तैआ. १०, ११, २†; तां. १४, ११, १२; जै. ८८; १८०; जैउ. ३, ७,२, ३; ९; मं. २,४, १३; सं. २[४]; गो. १, १, ३; ४; १५; २,६, १२: भातिऽइव जैउ. ३, ३.३,१; भान्ति तै. ३, १,१, १; सं. २; भासि श. ८, ७, ३, १३; तैआ. ४, ६, १[२]; २; भामि मं. २, ६,११; भास्याभि श.१४, ४,३, ३३; भानि तैआ. १, १५, १[७];१६,१[७];१७,१[८];२[१३]; १८,१[८]: भायात् जै. ८८; भाय्यात्§ तै. ३,११, ७, ३.

भा– भा श. ११, ८, ३,११; जैउ. १,१४,२,२: ३,३,३,४; ४,६,३, ९:८, ४,२; भा३ जैउ. ३, ७,२, ११[२]; भाम् श. ९,४,१,९; ११, ८, ३, ११[२]; जै. ११७; भायै तै. ३,४,८,१. भास्- अद्र.

भा-रूप– -म् श. १०,६,३,२.

भाकुरि– -रयः श. ९,४,१,९.

भाग(√भज्)– -गः ऐआ. ३, २,४[३]; शांआ. ८,६[२]; श. १, २,५,४;३, ३,१५;६,१,१; ९,२, ३३; ३५[२]; २,६,२,९[३]; १०; ३,३,२,६[३]; ६, २,१७;८,२, १४[२]; ९,३,२५[२]:४, १,१,११[२]:२,६; ७; ५,१,४,१५; ५,२७; २,३, ३; ४, १३[४]; ३,१, १३; ८,४,२,२–१२; १०,४, ३, ९; ११,३,३,१; १२,७,१, ११[२]; १३,२,१,१; का. १,६,२,५[४]; तै. १,६,१०,४:५: २,४,५,१; ८,२; ५; ३,२,५,११; तैआ. १, ३,१; १५,१: जै. १४३; जैआ. २, ८, ४; दै. २,८; गो. १,२,९; २,१, ७[२];१७[३]; २,५;१३: –गम् ऐ. ५, २७; ७, ३; शां. ३,६: १०, ४: १५,२;२५,९; शांआ. १,७[४]; २, ४; श. १,६,१,१;७;८; ७,१,६[२]; १९[२];४, १८; ९,२,३५[२]:२,४,३, १२[२];५,१,१३; १४;६,१, ३[२]:३, २,३,५: ४,१,७; ४,५,१,१; ५, १,४,१५[२]; ५,२७[२]; ७,२,३,५[२]; ६;८,४,२,२[२]; ३–१२; ५,३,२[२]; ९,२,१,१३[३]; १४[२]; १०,४,३,९; १२,४,१,९: का. १,३,२,८;११: ४,३, १०–१२; तै. १, ४, ३,१; २;२,४,४,५; ७,१५,१; ३,७,५, ७; ९; १२: तैआ. ५, ७,५; जै. १४३; आ.जैआ. १,२३६; ४३१; गो. २,१,७[३]: १७; –गाः श. ५, २,४,१२; ७,२,३, ५; –गान् ऐ. २,७; शांआ.१,५: श. १०,२,३, ८–१०;१२–१४; गो. १,५,२४[४]; –गाय श. २,५,३, १७; का. १, ५,१,१८; २,१६; १७; –गे शां. ३, ४; शांआ. २, ४; श. ४, ३, ५,१६;१९:१४,३,१,२९; तै. १, ६,१,३; २,४,८,६; जैउ.४,६,१, ४;–गेन शां.१०,४; श. २,५,२, १०; ६,६,१, ११; ७,४,१, ४१; ४२; ९,१,१,९; २,२,३: ३,३०; का. १,५,१,८; २,१७; तैआ. ४, ८,४;५,७,५; –गौ जै. १४८.

भाग-दुघ(√दुह्)– -घः श.१,१,२, १७: ३,९,४,३; ५,३,१,९[३]; का. २,१ २,१३;२,२,३; –घम् तै.३, ४,८,१ϕ; –घस्य श. ५, ३, १, ९; तै. १,७,३,५.

भाग-धेय– -यम् श.१,५,१,२६;९, २,३५;२,४,३,५:१२,८,२,२२–२४: १४,९,३,२: का. १, ३,२, ५; तै. १,६,१,२; ३,९; १०, २; ७,१,५: ८; १०,१; २,१,१, २[३]; २,५[२]; ३,२,३,३; ५; ३,८,५;९, ७;७,५, १२;६,२०: ७,१४;१०, ४: तां. ६,७,५[३]; गो. २, २,५[२]; –यात् तां. २४, १८, २; –यानि ऐ. ३,१३; गो. २, १०,७; –येन ऐ. १,३:२,७; श. ११, ७,४,२[३]; १२, ७,३,६: ८,२,१७; १३,३, ४,१[२]; तै. १, ४,४,२;४; ११;६, ६,१;२[२]; ६;७,४; ७,८,५; २,१, ५,६; ७,३,२; ३,२, ३,५; ३,८, ११; ७,१,६;७; ३,३;५; ९,११, १[२]; तैआ. ५,७, ४–६;८,१[२]; २; ९; तां. ६,७,१; ३;७; १९,३,२; गो. २,१,१३.

भागधेयी‡– -यी श.३,९,२,१४; १५[२];१६.

भागिन्– -गिनः तै. ३, ३, ८, ६; –गिनम् ऐ.२,७; श.१,९,२,३५; ३, ८,३, ३३; ११, ७,४,२; गो. २, १, १७; –गी शां. ३, ४; १०,६; १८,१०; श. १, ७,४, १८; ३,७,५,९.

भागिनी– -नीः शां. ३,४; –न्यौ ऐआ. २,४,२[२].

भाजन– -नेन श. १, ८,१, ४०;३, ३,३,११.

भागवित्ति(←भगवित्ति)– -त्तये श. १४,९,३,१७; –त्तिः श. १४,९, ३,१८.

† 'विजानीयात्' इति आन. मुपा. । § छान्दसो द्वितीययकारोपजन इति भा. । ϕ'-दु-' इति मुपा. स्वरश्चिन्त्यः । मूलसंहितास्वरविरोधात् । ‡ पा. ४,१,३० द्र.

Digitized by Arya Samaj Foundation Chennai and eGangotri

भाडितायन(←भडित)- -नः, -नात् वं. २.

भाण्॥ श. १०,६,५,४.

भानु(√भा)- -नवः शां.२४,५; तै.२, ५,२,४; -नवे शां. १२,७;२६,८: तै. २, ८,२,३; -नुः श. ६, ५, १,७^{2}; ७, १,१, २३; तैआ. ४, १७,१; -नुम् ऐ. ३,३८; ७, ९: १२: -नुना ऐ २,१२: शां. २५, ९; श. ६, ४,१,२;७,३,२; १०^{2}; ७, ३,१,३०^{2}; तै. २,४,८, १;८, ७,३;३,६,७,२; -नुभिः श. ६, ८,१,९.

भानु-मत्- -मत् शां.२५,१; ९; तै. ३, १, ३,२; १०, १,२; -मतः, -मान् वं. १.

भानुमती- -ती शां. २५,२.

भान्त(√भा)- -न्तः श.८,४,१,१०^{5}.

भाम(√भाम्)- -मः श. १२, ७,१, ७; तै. २, ६,५,४; -मम् २, ६, ११,८; १४,५; -माः जै. १८०; -मासः श. १२, ४,४, २; -मेन तै. २,८,३,६.

भामिन्- -मिनः मं. २,१,८.

भायजात्य(←भयजात)- -त्यः,-त्यात् वं. २.

भार(√भृ)- -रः ऐ. ४,१३; श.१३, २,९,३; तै. ३, ९,७,१; गो. २, २,८; -रम् ऐ. ४, १३; श. २, १,४,२६; १२,२,४,१०; १३,२, ९,३; का. १, १, ४, २४; तैआ. ३,१४,१^{2};४^{2}; ४,१७,१; गो. १, ५,३.

भार-भृत्- -त् श. १२,४,४,३.

भार-हार- -रः शांआ. १४,२.

भारत(←भरत)- -०त शां. ३, २; श. १,४,२,२^{3}; तै. ३, ५, ३,१; -तः जै. १७८; गो. २, ४, १५; -ताः तैआ. १,२७,२.

भारती- -ती तै. १, ५, ११, २; २,६,७, ४;८,४; १०,४; ११,७; १२,४; १४,४; १८,३: ३,६,३, ४;१३, १^{2}; -तीः तै. २, ६,१७, ६; -त्यै तै. १,५,११,३.

भारती-वत्- -वान् ऐ. २, २४^{2}.

१भारद्वाज(←भरद्वाज)- -जः ऐआ. १, २, २; शां. ३०, ९^{2}; श. १०, ४, २, १९; १४, ५, ५, २०; २१^{2}; ६, १०, ११^{2}; ७, ३, २६; २७^{4}; जै. १४५^{2}; वं. २; -जम् ऐ. ८, ३^{3}; ऐआ. १, २,२^{3}: आ. १, ३; १८९; २१७; ३२९;३५७; ४५२: ४५४;४९६; ५१०; ५७७; २,२,८; जैआ. १, १८९:३२९; ४५४;४५५; ४९२; ४९६; ५१०; २, १२,८; -जस्य जै. १५१; आ. १, ३५^{2}; ३७; ४१; जैआ. १, ३५:३७;४१;७९: १०८;१३२; १४१:३९६; ४६३; २,१२,१५; १३, १५; -जाः जै. १४५; -जात् श. १४, ५, ५, २०;२१^{4};७,३,२६; २७^{4}; वं. २; -जानि आ.जैआ. १, १४२; २४५; -जे आ. १, ४६५;५१२; जैआ. १, २३४;५१२.

भारद्वाजी- -ज्या शां. १५,१.

२भारद्वाज- -जात् श. १४, ५, ५, २१^{2};७,३,२७^{2}.

भारद्वाजायन- -नाः तां. १०, १२, १; -नान् जै ७०.

भारद्वा(जक→)जिका- -कायाः सा. २,७,८.

भारद्वाजिन्- -जिनाम् जैआ. २, ४,३.

भारद्वाजी-पुत्र- -त्रः,-त्रात् श.१४, ९,४,३०^{2};३१.

भार्गव(←भृगु)- -वः ऐ. ८, २१; शां. २२,४†; शांआ. ७,१६; श. ४,१,५,१; तै. १, ८,२, ५; तां. १३, ११,१०; १४,९,३२; १८, ९, २; जै. ५७^{2}; १८६^{6}; -वम् तां. १४, ३, २३; ९,९; आ. १, ५५५; ५५७; जैआ. १, २५९; ५५७^{2}; -वानि आ. १,१७; -वे आ.जैआ. १,१७.

भार्गवी- -वी तैआ. ९,६,१.

भार्गायण(←भर्ग)- -णाय ऐ. ८, २८.

भार्य^{1},र्या^{1}(√भृ)- -र्यः श. २,३,४, ७; का.१,४,१,६;-र्यम् श.२,३, ४,७^{2}; का. १, ४,१,६; तै. २,२, ४,६; -र्या ऐ. ७, ९; शां. १०, १; श. १४, ६, ७, १; तै. १,८, ८,१; -र्याः ऐ. १, २९; श. २, ३,२,१८^{2}; ११,७,३,३; जै. १८; -र्याणाम् जै. १७१; -र्यान् श. ४, ६,७,२१; १०,३,५,९‡; १४, ४,१,२०; -र्यायै ऐ. ७, १; -र्ये श. १४, ७,३, १‡: -र्येभ्यः श. १०,३,५,९^{2}‡;१४,४,१,२०^{2}.

भालन्दन(←भलन्दन)- -नः तां. १२,११,२५.

भालुकी-पुत्र- -त्रः, -त्रात् श.१४,९, ४,३२.

भाल्ल(←भल्ल)- -ल्लः जैउ. ३,६,३,४.

भाल्लवि(←भल्लवि)- -वयः तां. २, २,४.

भाल्लविन्- -विनः जैउ. २, २,२,७.

भाल्लवेयु- -यः श. १, ७,३,१९;२, १,४,६; १०,६, १,१; १३,४,२, ३;५,३,४; का. १, १,४, ५; जै. ९५^{2}; १६३; -यम् श. १०, ६, १,८; जै. ९५^{2}; -यस्य जै. ९५.

भाव(√भू)- -वम् सा. ३, ४, ९: -वान् जैउ. १,१४,२,११.

भावा(-वऽअ-)भाव- -वयोः सा. ३,४,९.

भावयत्- -यन् ऐआ. ३,२,३.

भावयित(व्य→)व्या- -व्या ऐआ. २,५,१.

॥शब्दानुकरणम् । † 'बाभ्रवः' इति आन. मुपा. चिन्त्यः । ‡ 'भा-' इति W. -मुपा. स्वरश्चिन्त्यः ।

CC-0. In Public Domain. Gurukul Kangri Collection, Haridwar

Digitized by Arya Samaj Foundation Chennai and eGangotri

भावयि(तृ→)त्री- -त्री ऐआ. २, ५,१.

भावुक,का- -कः श. ७, ३,२,१४; १३, १,९,८; २,२,३; ५;८; तै. ३,८, १३,३; २३,२; ३[२]; –कम् श. १३, २,२,२; तै. ३, ८,२३, १; –का श. १३, १, ९, ६; तै. ३, ८,१३,२; –काः श. १३, २, २,४,

√भाष्,भाषते ऐआ. ३,१,६; शांआ. ४, ५; ७, १९; गो. १, १, ३१; भाषन्ते ऐआ. ३, २, ५; गो. १, ३, १९; २,२, २३[२]; भाषसे श. १४, ५,४, ४; बभाषे जै. ११५; अभाषथाः श. १४, ९, १, ८; भाषेत तै. २, ३,९, ९; भाषेरन् गो. १,१,३१;२,५,५.

भाषमाग- -णः ऐआ. ३, २, ५; –णम् ऐ. ५,३३; गो. १, ३, ३; –णाः ऐ. ५,३३.

भाषित- -ते मं. १,३,३.

भाषितुम् शांआ. ४,५.

भाषितृ- -ता श. १४, ९, ४, १७.

भाष्यमाण- -णस्य शांआ. ८,९.

भास्(√भास्)- भाः शां. २५, ३; श. १,९,३,१०;३,३,२,१३; ६, ८,१,१४[२];१४,८,८,१;तै.१,१,३, १२[२];२,१,७;३,३,७,८;९;१०,५, १;६,१;११,३,१; तैआ. ५,२,५; ४,९[२]; तां. १०, २,६; १४,११, १४; जै. १०४; १११; जैउ. १, १,४.१[२]; ३, २,५, १०;३,२,६; ७,२,२; गो. २, ६,६; भासा श. ६, ४,३, ९[२]; ९, २, ३, ३४; १४,७,१, १०; तै. १, २,१, ७; ३,६, १०, ५; भासे श. ७, ५, २,१२.

भास्कर- -राय तैआ. १०,१,७.

भास्वत्- -स्वति जै. २०५; –स्वन्तः सं. २.

भास्वती- -ती ऐ. ४, २३; श. ७,५,२,१२; तैआ. १०, ११,२; –तीम् ऐ. ४,२३; श. ८, ७, ३, १३; तैआ. ३, १९, १; –त्या ऐ. ४,२३[२]; श. ८,७,३,१३.

भास- -सः तै. १, २,४, ३; –सम् ऐ. ४, १९; तां. ४,६, १५; १४, ११, १२; आ जैआ. १, ४७०; –सस्य तां. १४, ११,१४; –सेन तां. ६,६,८;१४,११,१४.

भास-त्व- -म् तां. १४,११,१४.

भासक- -म् आ. १,४७०.

भासत्- -सन् श. ६,८,१,९.

भास्व(र→)रा- -रा तैआ. १०, ११,२.

भास्वर-वर्ण- -र्णः श. १४, ९, १,१७.

√भिक्ष्,भिक्षते श. ११, ३, ३, ५; बिभिक्षे जैउ. ३, १, २,१; भिक्षै गो. १,२,६; भिक्षेत श. ११,३, ३,७[३].

भिक्षमाण,णा- -णः तै.३,४,१६,१; –णाः तै. २, ७,१२,५;८,२,४.

भिक्षा- -म् श. ११, ३, ३, ७; गो. १,२,३;६.

भिक्षा-चर्य- -म् श. १४, ६, ४, १; ७,२,२६.

भिक्षित(व्य→)व्या- -म् श. ११, ३,३,७.

भिक्षित्वा शांआ. ४,१;२.

भित्ति-,भित्त्वा√ भिद् द्र.

√भिद्, भिनत्ति तां. १९, ७,३; जै. १३१; ष. ५,७; बिभेद तै.२,६, १३,१; गो. १,३,६; बिभिदुः तै. ३, ७, १३,१; भिन्धि तैआ. ४, २७, १; अभिनत् ऐ. ६, ७; तै. २,२,९,२; तां. १३, ४,१; १५, ५, २०; १९, ७, १; जै. १८३; २०३; गो. २, ५,१३; अभिन्दन् जै. १३१; भिन्द्यात् श. ३, ९, ४,१८; जै. १३१.

भिद्यते श. ६, ६, ४, ८; ८, ७,२,१६; ९, १,२, १२; भिद्यते श. १२, ४,१, ११; भेत्स्यते श. ६, ५, २, २२; भिद्यताम् ष. १, ६; भिद्येत ऐ. ७,५; श. ६, ६, ४,८; ९,१,२,१२; १२, ४,१,६; ११; २, ६; तां. ९, १०, १; ष. १, ६; भेदि श. ६, ५, ४, १४; भेत्थाः शांआ. ४, ११; भित्थाः श. ६,६,२,५.

भित्ति- -म् श. ३,५,३,९[२].

भित्त्वा श. ८,७,२,१६.

भिद्- -द् जै. १११.

भिद्यमान- -नस्य जै. १०७.

भिन्दत्- -न्दतः ऐ. १, २५[२].

भिन्दु- -न्दवः तै. २,१,७,१;–न्दुः तां. १४,१२,३; जै. २०३;२०४; सा. १,४,१४.

भिन्न,न्ना- -न्नः श. १४, ६, ११, ४; ७,१,२०; –न्नःऽइव गो. २, २,५; –न्नम् तां. ९, १०, १[२]; –न्ना गो. २,२,५; –न्नाम् ऐ. ७, ५; श. ८, ७,२, १६; –न्नायै श. ६,५,२,२२; ६,४,७.

भिन्न-क- -कः मं.२,७,३. भेत्तुम् अद्र.

भियस्(√भी)- -सम् ऐआ. १,३,४.

√भिषज् †, भिषज्यति ऐ. १,१९[२]; २१; शां. ६, १२; १४; १०, १; १६,८; श. १,६,३, ३७; २, ५, २,८; ४,५,७, ६;७; ११, ५,८, ६[३]; १२,६,१,२;३७; का. १,५, १,६; भिषज्यति श.'१,५,४,१५–१७; ३०–३२; ६,१,२, २४; ४, ३, ५; ७, २, ४, १९–२२; २३[२];२४;२८; १२,७,२,३; १४, २,२,१९;२१;२४; ३, २,२–१६; १८–२०; तै. १,८,५,६; ३, ९, १७,१; २[४];३; जैउ. ३, ४,३,३;

† कण्ड्वादिर्द्र. । सम्भवतः '←अभि√सृज्' इत्यतो रूपं स्यादिति Mw. ।

Digitized by Arya Samaj Foundation Chennai and eGangotri

भिषज्यतः तै. २,६, ७,४; भिषज्यन्ति ऐ. ३,४०[२]; शां. १८, ८; भिषज्यामि श. ७, २, ४, २७; भिषज्य श. १२,७,१,१२; भिषज्यतम् ऐ. १,१८; श. १२,७,१, ११; गो. २,२,६; ५,१०; भिषज्युत तै. १, ५,११,२‡; अभिषज्यत् श. २,५,२,३; का. १, ५, १,३; अभिषज्यताम् श. ५, ५, ४,११;१५;१६; तै. १,५,११,२; अभिषज्यन् श. १,६,३,७; १२. ७,१,१४; तै. १,५,२,९; ११,३; ४; अभिषज्यन् श. १,६,३,३६; ७,४,४; ६,१,२,२२; ७, २, ४, १९; तै. १,२,६,१; ५, ११, ३; तां. १४, ९, २७; भिषज्येत् श. ३,२,२,१५[३]; ५,२,४, १०;५,४, १३[२]; ५, १५[२]; ७, २, ४, २३[२]; २८; भिषज्येत् श. ५,५,४,३३; ५,१५‡; भिषज्येम श. ११,५,८, ५; भिषज्याम श. ६, १,२,२१; १२,७,१,१०; अभिष्णक् श. ५, ५,४,२६.

भिषज्- -षक्,ग् ऐ. ५,३४; श. ४, २,५,३; तै. २,६,४,४; ११, २; ३; ४[२]; ६-८;१४,६; ३,९,१७, २; जै. १६२; ष. १,६; –षजम् तै. २,६,७,५; ११,७; ३, ४,४, १; –षजा तै.२,६,४,१;६[२]; ७,४; ११,४;६; १२, १; २; ४;१३,३; १४,१;२;३[२];३,७,१०,५;–०षजा तै. २,६,१८, ३; –षजाम् तै. २, ६,११,९; –षजौ ऐ. १,१८; शां. १८,१; श. ८, २,१,३; १२, ७, १,११; २,३; तै. १,७,३,५; ८, ५,६; ३,१,२,११; तैआ. ५, १, ७; ७, ३; जै. १९०; गो. २, २, ६; ५,१०.

भिषक्त(-ज्ऽत-)म- -मः श. १, ७,४,१९†;१४,२,२,१९[२].

भिषज्य- -ज्यः तां. ५,३,१०.

भिषज्जयितृ- -तः श. ६, २, २, ४०.

भिषज्युत्- -ज्यन् तै. २, ६,४,१;३; –ज्यन्तौ श. ४, १, ५, ८; १४; जै. १८६[२].

भिषज्या- -ज्यायै शां. ५,९;६,१०; १८, ६; २९, १; शांआ. १, ४;

✓भी,भयते तै. २, ८,३,४; बिभेति ऐ. ४,५; शां. २७,५; श. ५,२, १,१९[२]; ४,३,२१[२]; १४,४,२,३; तैआ. ८,४, १; ९,१; गो. २,५, १; बिभ्यति ऐ. १, १३; ७,१२; शां. २३,२; बिभेषि श. १२,९, ३,८; बिभेमि शां. ७,४; श. १, ३,३,१४; ७,३, २८[२]; १४,१,१, २२; ४,२,३; बिभेमि श. ३, ६, ३,८; ७,४,१,१३; १२, ९,३,८; जै. १८६; २११; बिभीमः श. ४,३,५, ४; ९,१,१,७; भयामहे तै. ३, ७,११,४; तैआ. १०, १, ९; तां १५, ४,३; सा. २,३,४; बिभाय ऐ. ५, १५; बिभयाञ्चकार श. १,८,१, १६;१८; ४,३, ३,११; ५,२,१,१८[२]; ४,३,२०[२]; ५,५,२; १०,४, २,२; १४,१,३, १४;२९; ७,१,४१; का. १,२,४, ३; बिभ्यतुः तै. २, ८, ७, ५; बिभयाञ्चक्रुः श. १,१, २,३; २, १,६;३,१,५; ४,४,८; ६,१,११; ३,३,३, १६; ४,२; ५,३,१५;६, १,२७;७,२,२; ९,४,६; ४,१,१, ६;१९; २,४, १९; ६,६,१; १०, ४,३,३; का. १,१,२,९; २,१,२, ५; ४, ४; २, ४, ५; जै. १३१; अबिभेत् ऐ. ६, ३२; श. ९, ५, १,३७;१०,१,३.२; १४,४,२,३; तै. १,१, ३,११; ५,७; २,१,२, ५;३,७;६,५;३,७,१; ३,२,९,२; तां. ८, ९,२१; जै. ७२; १०१[२]; ष. ४,५; गो. २, १,२[४]; २,१३; अबिभयुः ऐ. १,२४; २,१; १६; ४,५;१८[४];१९[२]; श. ४, ३,५,८; ९; २०; अबिभयुः श. ६, ४,४, १९;५,४,१; ७,१,५; ३,१४;७, २,३,७;३,२,१०;१८; ४,१,२५; ३३;३७; ८,६,१,१५;९,१,१,१; ६;२,३,३७; १०,२,५,१;२;१४, १,२, १६; ३.१४, २९; २,२,१; तै. १,२, ४,२[२]; ५,१२, १[२]; तां. ४,५,९;११;५,३,९; ७,११;१३, ४,८; २२, १२,१; २३, १२,२; २४, १९,२; जै. ११;२६;१४०; १६८; गो. १,२,२०; २१; २,५, १; बिभीत ऐ. २, १६; का. १, ४,२,१०; बिभीयात् जैउ. २,४, ३,७–९; भेः श.१,२,२,१५; ३, ९,४,१८; ९,१,१, २४; का. २, २,१,१२; तै. ३, २,४,५; ७,५, ५; भैषीः श. १, २,२, १५; ३, ९,४,१८; का. २, २,१,१२; ३, १०,९,१३; मं. २, ६, १८; भेम शां. २९, ५; अभेष्यत् श. १४, ४,२,३.

भीषयै ऐ. ३, २०. बिभ्यत्-, न्ती- गद्र.

भी- भिया शां. १६,७[२]; तै. २,४, ४,३; तैआ. ७, ११, ३; भीः श. ११,४,१,१;६,१,७; १४,४, ३, ९; भीःऽइव तै. २, ५,५,६.

भीत,ता- -तः शांआ. १२, ६; श. ९, १,१, ३९; शांआ. १२, ५; –तस्य श. २,२,४,४; ५, २, ३, ८; का. १,२,४,३; –ताः तै. ३, १,१,११; गो. १, १,७;२३.

भीम,मा- -मः ऐ. ६, १८;१९; ७, १७; ऐआ. ५, २,२; श. ३, ५, ३,२३;९,२,३,६;५,२,५; तै. २, ४, ३,४; गो. २, ६, १[२]; –मम् ऐ. ५, १३; तै. २, ६, ११, ७;

‡ '-षु-' इति मुपा. स्वरश्चिन्त्यः । † W. अज. -मुपा. स्वराभावश्चिन्त्यः ।

CC-0. Public Domain. Gurukul Kangri Collection, Haridwar

Digitized by Arya Samaj Foundation Chennai and eGangotri

जैउ. १,१८,२,१; –मा तैआ. ४, २३, १; –माः तै. २, ५, ५, ४; –माय ऐ. ७,३४.

भीम-ल,ला- -लम् तै. ३,४,२,१; –लाः जैउ. १,१८,२,१[२].

भीम-सेन- -म् श. १३,५,४, ३.

भीयमा(न→)ना- -ना जै. १०२.

भीषयमाण- -णः श. ९,१,१,६,१४.

भीषयित्वा ऐ. ३,२६.

भीषा- -षा ऐ. ५,२७; ७, ३; श. १,२,३,१; श. ३, ६,३, ८; ७, ३,२;८,३,२८; ४, २,२,७; १२; ११, १,५,१; का. २, २,१, १५; तै. ३, ७, ८, १[२]; २; तैआ. ८, ८,१[३]; जै. ३०[२]; गो. २, ३,१८†;

भीष्म- -ष्मः तै. ३, १२, ३, ३; –ष्मम् श. ११, ६,१,३–६; १३, २,२,२; तै. ३,८,२३,१.

भुक्त-, भुक्ति- भुक्त्वा √भुज् द्र.

√भुज्,भुङ्क्ते शांआ. ६, २०[२]; शां. ११,३[२]; ष. २,१; भोजते तै. २, ५,८, १०; भुनक्ति ऐ. ३, ४६[३]; श. ११,५,७,१; १४, ४,२,२२; २८; भुनक्ति श. ९, ४, १, ११; तै. १,६,२,१; भुङ्क्तः श. ३,१, २,२१; तां. १०, ४, २; भुञ्जते ऐ. ४, २२[२]; शां. ११, ३[२]; का. १,२,२,८; भुञ्जते श. २, २,२, १३; तै. ३,३, ६,५; तां. ६, ८, ११; जैउ. २, ४, १, ४;७; १०; १३;१६; ष. २,१; भुञ्जन्ति शां. १,५; शांआ. ६,२०[२]; श. ९,१, २,१७; भुनजत् श. १४, ४, ३, २६; भुनक्तु तै. ३,७,६,१; तैआ. ८, १,१; भुञ्ज मं. २, ५, १२; भुनजै श. ९, ४,२,११; भुञ्जन्त तै. १, ६,३, ५; भुञ्जीत ऐआ. ५,३,३; आ. १; सा. १,२,३:३, ७,८; ९,५; भुक्षिषीय तां. १, १, १; मं. २, ५, १२. बोभुज्यमान- द्र.

भुक्त- -म् तैआ. १०,१,१२.

भुक्त-भो(ग→)गा- -म् तैआ. १०,१०,१.

भुक्ति- -क्तिः ऐआ. ५,१,५: –क्तिम् तां. १,१,१.

भुक्त्वा ऐआ. ५,३,३; सा. १,२,२.

भुज्- भुक् गो. २, ६, १३; भुजः ऐआ. ५, १, ५; २, ४; शांआ. २,९; श. ७,५,१,२१[२]; तैआ ३, १४,४.

भुजिष्या- -ष्याः श. ७,५,१, २१[२].

भुज्यमान- -ने श. ३,९,३,२७.

भुज्यु- -ज्युः श. ९, ४, १, ११[२]; श. १४, ४, २, २२: ६, ३, १; २; –ज्युम् तै. २, ८,७,८; तैआ. १, १०, २; ३; –ज्यू तैआ. १, १०,१.

भुञ्जत्- -ञ्जत् तै. २,८, ८,२; ३, ११,८,७; –ञ्जतः तै. १,६,३,५[२].

भुञ्जती- -०ति तां. १,८,२.

भुञ्जान- -नः सा. १, ४, ५;९; ५, ११; १५; ७,१; ३,७,३. भोक्ष्यमाण-,भोग-, भोग्य-, भोजनीय-, भोजयित्वा अद्र.

भुरण्यु(√भुरण्य)- -ण्यवः तै. २, ७,१२, १; –ण्युः श. ८, ६, ३, २०[२];९,४,४,५; तै. ३, १०, ४, ३; तैआ. ४, ११,६; –ण्युम् श. ७, ५,२, १९; तै. २, ५, ८, ५; तैआ. ६,३,१.

भुरिज्- -रिजः तां. १२,१३,२२.

भुवत्-,भुवपति-,भुवन- √भू द्र.

√भू,भवति ऐ. १,२;३;४[२]:५[५];६[३]–८[३]; ९[२]; ११[३]; १३[५]; १५[२]; १७[२]; २६:२७; २८[२]: ३०[३]; २,१[५]; २[३]; ३[२];८[२];९[४]; १०; ११[२];१३[२]; १४; १५[२]; १६[२];१८; १९[२];२२[३]; ३०; ३१;३६;३७;३८[३];४१[२]; ३,४;७; ११[२];१३[२]: १६; १७[२]; १८; १९; २१[२];२३[३]; २४; २७;२९[२]; ३३[२]; ३४;३९; ४०; ४१[२]; ४४[४]; ४५[२]; ४७:४८; ४,२[२]; ७; ११[४]; १२[२]; १४; १८[२]; १९[३]; २३; २४[२];२५; २६[२];२९[२]–३१[२]; ५,१[२];३;४[३];६; १२[२];१६[५];१८[२]; २०[२]; २२;२५[२]; २८[३]:२९[२];३०[३]; ३१[२]; ३२–३४; ६,२[२];३:४; ६;७; ९; १३; १५[३]; १६;२०[४];२२;२३;२७; २९;३१[२]; ३२;३३;३५[२];३६; ७,१;२;१२[४]; १३;१४[७]; १५[२];१६; २०[२]; २३[२]; २४[३]; २६;२९[३]; ३१[३];३३[२];३४[२]; ८,२[४]; ३[२]; ५;७[२]; ८[६];१०; ११[२]; १९; २०; २४–२८; ऐआ. १,१, १[४];३[६];४; २,२; ३,३; ४;६; ८[५]; ४,१[३];२; ५,१;२; २,१,२;५;७[५]; ८[३];३,१[५];४;५; ६[२];७[२]; ५,१[२];३, १,३;५;६[२]; २,१;२[२];३; ४[४]; ५[५]; ५,१,१:३;३,२; ३[८]; शां. १,१[२]; २;३[२];४[३];५[३]; २,१;२[२]; ५:६;७[४]; ८[८];३,२[२]; ३;४; ६–९; ४,१;४; ५, २; ४; ६;७; ८[२]; ६,२–१०; ११[४];१२[२]; ७,३[२];९[३]; ८,१; २[३]; ३[२];४;५;८[२];९[२];९,४;५; १०,१[४]; ३–५;६[३]; ११, २[२];५; १२,२;३; ५[३];७; १३,२; १४,१[२];२;३; ५; १५,१[३];२; ३;४[२]; १६,१;३[२]; ४; ७[२];८; ११[२]; १७,१[२]; ३;६; १८, १;२;४;९;१०[२]; ११[५];१२[२]–१४[२]; १९,१;२; ३[२];४[२];८[५]; २१,४;५[२]; ६;२२,१[२];४; २३,४;७; २४,१[४]; २५,५; १०[२]; ११[२]; १५; २६,४; ९;१४;१५;२७,१[२];२[२];३[२]; ४;६; २८,२; ७[२];९[२]; १०; २९, २;३[६]; ४;५[३];८; ३०,१; ३[२];८;९[४]; १०; शांआ. १,१[२];५; ७[२];८[५]; २,१[२]; ४;११;४,१[५];२;४;६[२]; १४;१५[२]; ५,३[२]; ८;६, ३–७;९; १०; १२; १७–२०;७,४[२]; ११; १४; १५, १९[३];२३[२];८,१;२[२]; ५; ७[४]; ९[७];

---

†'भीताय' इति मुपा. सुकल्पः ।

९,२^{३};७^{२};**१०**,१;८^{२}:**११**,३^{२};**१२**,
१;५: श. **१**, १,१, ५; ६^{२}: ९^{२}:
१५;२२;२,९; १०; २१^{२}; ४,३^{२};
५;२४; २,१,२२^{३}; २,१२: ३,५;
७;८^{३};५,१८: १९; २६^{२};३,१,२:
३:१३;१५; २१; २६: ३,१७;५,
३;१२;४,१,१; ७^{२}:९; २२; २३;
३७^{२};३,८; ५,११; ५,१,१६; ३,
१४;४,५; ६,१,८; १९; २१^{२};२,
५;३,१४; १५^{२}; १७; २२; २७^{२};
३४;३७; ४१; ४,३; १४^{३}: ७,१,
१०^{२}:१३; १५; २,७^{२}; ८^{३}; १०^{२};
२४;३,१३;४, १०;८,१,३; १२^{२}:
२५;३९^{२};२,१^{२}; ३,२५; ९,१,३;
२९^{२};२,४;१४^{२}: २०;३,८; २३^{२};
२,१.१,१३; १४; २,६;११^{३}:१७;
३,३^{२};६–८: ४,२: ९; १९–२२;
२९;२,२, २;८; १४; १५; १९^{२};
३,१: ६;७; १०; १५^{२}; २८^{२}; ४,
१२;१४;१५^{२};१८; ३,१,३१;३५;
२,७; ९–१३; ३,५; १३; ४,९;
३३;४,२.६:२१;३.५;६; ८^{२};१४;
४,३;६^{२}; १४;१७–१९; २१; ५.
१,८^{२};९;१०^{२};११;१३; १६;१७^{२};
१८:२०^{२}:२, ८^{२};१०^{२}; १३^{२};२०;
४१^{२}:३, ४;५;११; ४,२–७: ८^{२};
९^{३};१०^{३};६,१,४;६^{२};१२;३,१^{४};५;
६^{२};७;८^{२}:१६;४,५^{२};६;७;८^{३}; **३**,
१,१,८:१०–१२;२,३; १८; २४;
३,१; ७–९; १२^{२}; १३: २८^{२};४,
१४;१९;२०;२३; २,१,६^{२}; ११^{२};
१२^{२}: १३^{३}; १५–१७;३०; ३१^{२};
३३^{२};३४^{२}; ४०; २,५; १०; १२;
१३; १८; १९; २२^{२}; २५;
३,२१; २३^{२}; ४,१८: १९; ३,१,
११;२,५;१०; ११;३,१०; १२^{३};
४,६;९:२१; २३; २७^{२}; २८^{३};४,
१,३:६^{२}; १५^{२};२६^{२}; २,८; ३,८;
१८; २२;४, २७^{२}; ५,१,९; १०;
२०^{२};३६;२,१८: ४,३;२३;६,१,
१४^{२};१८: २३^{२}; २,१२; ३, १०;
१४;१९:२०; ४,७;१३; २७^{२};७,
१,७^{२}:१२: २४; २५; २८^{२}; ३२;
२.१^{२};२:३;५; ७;८^{२}; ३,६;४,७;
१०; ८,१,२. ८;१०^{२}; १४:२,२:
१५;१८; १९; २५^{३}; ३,७^{२}: १६;
३७;४,६; ५,११: ९.१,५; ६;९;
२,१६;३,७;११; २६^{२}; ४,४;१३;
१७^{२};**४**,१,१,१४; १५;२६;२,३^{२};
५;२०; ५,१९: २,३,३; ५;९:४,
८;९;१२; ५,२: १६; ३,१, २१;
२,२;१३;३,४; ६:९; १९: ४,२;
५;३३^{३}; ५,१६; १७;२३^{३}; ४.१,
८^{२};१३; २,१^{३};७; ३,५:४,२: ४:
५,५^{२}: १५^{२};१६; २३;५,१,७;९;
११:१२;१३^{३}; १४–१६; २,६;९;
१६^{२};३,२;३;४,२; ५,११; ८,६;
१४;१६;९,१–४;६–८: ६,१,६;
८:९;४,५; ७,२०; ८,१५; १९^{२};
२०;९.६; २०^{२};२१; **५**, १,१,८:
१२;१३; १६:२,१८;३,५;४,१३;
१४^{२}; ५, २८: २,१, ५^{२}; ६–८;
९†;२३^{२};३.६^{२};७: ८;४,११;१३:
५, १५; ३,१,१–३; ४^{२}: ५–८;
९^{२}:१२;२,१; ३^{२};६;८; ३,४–८;
४,९: ५, ७^{२}: ११–१४; १८; ५,
२०;२७; ४,१,१; ८^{२}; ९;१७;२,
४;५;६^{२};१०; ३,४;७: २४;२७^{२};
४,१^{२};१५^{२}; ५,१९: ५,१, १^{५};८;
१२^{२}; २,६: ३,१:२; ४;५^{३}; ६^{२};
७^{३};४,१^{३};९; १३; १५–१७;३०–
३२;५,८: ९; १०^{३}: ११–१३;**६**,
१,१,६; २, १६; २३; २५;२७;
३६:३,३;४;५^{३}; २,१,८;९;२०^{२};
२,२^{२};६^{४};७^{४};२०; ३२–३४;३९;
४०;३,१, ११: २१; २५: ३३^{२};
३४;२,१; १०: ३,५; २०; २६^{३};
४,१,७; २,८: १०:४,१८: १९:
५,१,६; १२^{२}: २,१: १०^{२}; १७;
१८:३, २^{२}; ४:४,३: ९; ६,१,६:
८;१०;११; १४; २३;२४;२,१२;
१३^{२}; ७,१, २^{२};६; ७;१३; १४^{२};
१५;१६;१८;१९^{२}; २०;२४;२७^{२};
२८:३,१:५;४,२;१०^{२}; ८,१,२^{२};
११^{२};१५;२,३;७;१०;१२; **७**,१,
१,७:९; १०; २१;३२; ३६;३७^{२};
२,१,११;२,२; ३;६; ४,१४;२०;
३,१,१;११^{३};२६; २८;४७; २,९;
१९; ४, १, १; ५^{२}; १०; १५^{२};
३५:३७;३८; ४१;४२;२,९; २२;
५,१,२^{२};६;१५^{२}; २३^{३}; २८;२९^{२};
३२:३८^{३}; ८,१,२,१;३,४^{४};४,५,
४,४,१२;६,१,१८; २,२;१३; ३:
६;७^{२};१२;७,२,३: ७;८; ३,१२;
४,१०; **९**,१,१,१५; २५; २,१;
१;१९;३,१४; १६^{२}; ४०;४९;३,
१, २^{२}; ४–६; ८; ९; १२; १४;
१८–२३; २४^{२}; ४, ४; ५; ९;
१५; ४,१,१;५^{२}; १३;३,२; १२;
१३;४,८^{३};१४; ५,१,३; ४;५;८,
१०;१६^{२}; १७; ५२; ५४; ५६^{४};
६२;२,३;८; १२;१३; **१०**,१,१,
१०:११: ३,३; ७; ४,१;२; ३^{२}–
७^{२}; १३^{२}; १४^{२};५, ४^{२}; २,२,५;
८;३,१८;४,२^{२}:६,१२: ३,१,२–
९; ३, १^{२}–५^{२}; ४,५; ५,८–११;
१४;१६; ४,१,१;२^{२}; ११; १८^{२};
२,३०;४,५; ५,२;५, १,४;५;२,
४^{२};६;११^{२}; १२; १८: २०^{२};२३^{२};
४,१६;६,५,१; ५;८^{३}; **११**,१,२,
१२;१३; ३,२; ४;६;४,४; ५,४;
६,१२;१७;२३; २४; ३१; ७,१;
३;४;८, ५;६^{३}; २, २, ५; ६; ३,
४;५^{२};६;९^{२}; ४,६;१०^{३}; ५,२;४;
५;७,१^{२}–५^{२};११; ३,१,५–७;४,
१,१:६; १४^{२}; १५^{२}; ४,२,६–८;
१०;११;३,२०;४,७; १२; ५,१,
१७^{२};२,२^{२};३; ५^{२};६; ९;४, १६;
७,१^{२};३;१०;६,२,२^{२}; ३^{२};९;१०;
७,१,२:३;४,१;४^{२}; **१२**,१,२,३^{२};

† स्वराभावश्चिन्त्यः ।

Digitized by Arya Samaj Foundation Chennai and eGangotri

३,२२; २३; २,२, २३^{२}; ३, ५-
७;४,७;९; ३,३,२:१४; ५,३-७;
९;१०;१३; ४,३, १०; ४,७; ५,
१,४;२,३;५; ६,१,४०; ४१^{२};७,
१, ११-१३; २,८; १३^{७}; १४^{३};
१६^{२};१७^{३}; १८-२१; ३,११; ८,
१,३;५;८,२,३;२८; ३,१;२;५^{३};
६;११; १५-१७; २६; ९,१, ४:
१३,१,१,२;४; २,१; ३,८;४,३;
५,३-५:६,३;९,१०; २,४,३;५,
२;७,८;८,२;११,१; ३,१,१; ३:
४^{२}; ३,३,३; ४; ५;६^{२}; ४,२; ६,
६;७^{२};७, १-७; ११; १२; ८,२;
३;४,१,१५; २,१०; ४,८^{२}; ५,१,
१;५; ३,९; ६,१, ७-९; २,२०;
७,१,२-१२; १४; ८,१, ६; ८^{२};
१३^{२};१४; २,६; **१४**, १,१, १२;
१८;२,४; ६^{२}; १५; १६;१८; ३,
९-११;१४; १६;२०; २२; २३;
२९;२,१,१०; १८; २०;२, ४४;
४८;४९; ३,१;१४; २४;२, ३०;
४,१,१०; १९; २०^{२}; २८^{२};२,३;
१०;१४;१९; २२^{२}; २३; ३,१९;
२९^{२};३४; ५,१,२;३; ४^{२};६; ७^{२};
९^{२};१०; १३^{२}; १४; २,४;६^{२}; ३,
१०;४, ५^{१२};७; ६,२, १३; ४,१;
५,१;८,१०; ९, २१;२२^{३}; २३^{२}:
२४^{३};२५^{३}; १०,३;९; ११,४; ७,
१,१०; १५-१७; ४०; २,२; ३;
६^{३};८;९^{२}; २५; २८^{३}; ३,६^{१२}; ८;
८,६,२;१०,१; ९,१,१७; २,१^{२};
२^{२};५^{२};१४;९,३,२१; ४,३; ७;९;
१०; का. **१**,१,१,९; १०; २, १;
५; ७^{३}; ३,२^{२}; ३^{३}; ५-७; ४,९;
१९-२२; २६; २,१, ६; ११;२,
६;९;११; १२; १४^{३}; १५^{३};३,१;
४;८^{२};१३; ४,९-११; १३;३,१,
२१^{२};२२; २४^{२}; २,५;६; ८;१२;
३,६;१०;१७; ४,२; ४^{२};८; ११;
४, १,७; २३; ३,६^{२}; १०; १२;
१५^{२}; ५,१,६^{२};८; ११; १७^{३}; ५,
२,५;१०; १९;३, ३;४; ६,१,३;
५^{२};९; १०; ११^{२}; ३,१^{३}; ५^{२};६^{२};
१०^{२};४,६-८;९^{४}; २,१,१,४; ५^{३};
७^{२};१२;२,२;९; १०;१५; ३,१०;
२५; ४,५; १२; १९; २०; २,१,
४; ९; २०; २१^{३}; ३, १६-१८;
२१; २२; २३^{३}; ४,२^{२}; ३; १०;
तै. **१**,१,२,१^{२}; २;३^{२};६; ७^{२};८^{३};
३,५;४,८^{३}; ५,१; ६,५;६; ९,५;
२,२,४^{२};३,२;४; ४,१; ६,१-५;
३,१,३;४;२,४;४,५: ५,४; ६,३;
७:८^{३}; ७,२^{२};८;८,५; १०,५; ९:
१०;४,२, ४;५,१-४; ६,१; ३^{३}:
९,५^{२};१०,५^{३}; १०;५,२,३; ६;३,
४^{२};६,१,१;९;१०^{२}; २,३;५^{२}; ३,
१^{२};२^{२};४,३^{२};४;५;६,३; ५;६^{२};७,
१;५;८,३;४;५^{२};६-८;७,१,१^{२};२,
५;३,१;६;७;८;४,२;६,२;७, ३^{२};
४^{२};५;८,१; ७;९,२;१०,६; ८.१;
२;२,२^{२};५^{३};३,२; ६,२;४;५; ७,
१;२^{२};८,१;२;३^{२};४;५; ९,१;१०,
१;२^{२};**२**,१,२,४;३,१;६;५,२;५;
६^{३};११;६,३;५; १०,१^{२};२^{४}; ३^{४};
२,१,३; २,२-५;३,२^{२};३; ४,६^{२};
९,९;१०,३;४^{२};८; ११,१; ३;४;
६^{२};३,१,२^{२};३;२,५;३,१^{२}; ५,४;
८,१^{२};२^{२};३^{३};९,२; ५;७; १०,४;
११,४;७,११^{३}; ३,२;३; ४,१;५,
२;६,१^{२};९,४;१०,१; २^{२};११, २;
३;८,८,३;११; **३**,१,३,१; ४,१;
४;६;९;१०; ११;५,९; १०; १२;
१३;६,३-५;२,१,२; २,३; ३,३;
११^{२}; १२; ५,३; १०; ८, ८;३,
१, ३;५; २,४;५; ३,३;४,६; ५,
१;८, २;४;९,८;१०,१^{२};२;३;६,
१,३;७,१,२;३,१^{२};२-४; १३,२;
८,१,१^{३};२,२^{२};३;३,१^{२}; २;४,१;
३^{३}; ८,३; १२,२; २०,५;२१,१;
२;४^{६}; ९,१,४;४, ३;५,१^{२}; १०,
१; ११, ३^{२}; १४, २; ३; १७,
२^{२};३; ५; १८, २^{४}; १९,१^{३}; २^{५};
३;२०,१;२^{२};२१,२; २२,२; ११,
७,२:३; ९,८;१०, २;१२, २,
२-५;८;९;४, २-७; ५,३; ११;
भवति श. **१**,१,१,२१;२,६;१५;
३,११;४, ३;६;२, १,६; ७; ८;
१७;२१;२,५;३, ८^{२};३, १,१;९;
२०^{२}; ४,१२;१३; ४,१, ३५: २,
१६;३,१;२;४,७; ५,५:७; ५,१,
३;३,११;१४:२२;२५; ४,१; ५;
११:६,१,६;१४; १८;४, १६;७,
२,४;७;२०; २६; ३, १०; ८,१,
३१;३४;२,६^{२};३,२:४;२५; ९,१,
९;२,४;३,१; **२**, १,१, १४; २,
८; ४, ७; १९-२२; २९; २,
१,१६;२,१४; १६; १७^{२}; १९^{२}†;
३,७;९;१२; १३;१७; २१; २३;
४, १; ३, २, ९-१२; ३, ६;
४,४;१०;४,२,६^{२};११;४,८; १०;
१२;१४; १८;५,१, ६^{२}; १३; २,
१९;२०; ३६^{२};४१^{२}; ३,४; ४,
३-७;६,१, ३४;३७; २,८; १०;
३,७;१६; **३**, १,२, १;१६; १८;
१९;२१;३,१२;२३; २८;४, १७;
२०;२,१,३§;५;३०^{२};३६; २,७^{२};
१९;२०^{२};२३;२४;३,६;२१;४,८;
१९;३,१,३;४; २,३^{२};७^{२}; ३,१३;
१८^{४};४,८; १४^{२}; १९; २०; २३;
२५;२९;४,१,५^{२};१७; २,३;१५;
३,१९;२२; ४,१;१३; २३; २४;
२५;५,१,१;७;९;१०; ११^{२}; २६;
२,१;२^{२};१०-१८;३,२;७; २०^{२};
२४;४,७;१६;१७; २३;६,१, ३;
३,६;१९; २१^{२};४, ४^{२};७, १,८;
१२;१९; २,१; २;८, २,४; १५;
२२;२५; ३,१;६;७^{२}; ८;३७; ४,
६;५,१०;९,१,९;१८;**४**, १,४,६;
२,२,१;१६;३,१; १८^{२}; ४,२;९;
१०; २०;५,११^{२}; १८; १९; २२;

† मुपा. स्वरश्चिन्त्यः । § मुपा. स्वराभावश्चिन्त्यः ।

Digitized by Arya Samaj Foundation Chennai and eGangotri

३,५,९;४,२,६; १३;४,४; ५,२;
२०; ५,१,१;६^{३};८;९; १३;१४^{२};
१५;१६;२,३;४;६;७;१०;१२;३,
११; ७,६;६,६,५: ८,१:५;६;७;
१०–१२;१५–१७;२०: ५,१,१,
१४;१६; ४,११^{२};१३;१४; १५^{२};
२,१,१०^{२}; ११; २,१; १९; २१;
३,५;४,१०;१३^{६}:१८;२०; ५,२;
३;४;६;७;८; १०–१२;१४–१६;
३,१,७^{२};१०;११: २,३^{२};५;६;३,
४–८:१०;१२^{२};४,९;१२;५, १२;
४,१,२: १३; २,१;३^{२};८;१०;३,
१–३;११:१२^{२};२७; ४,१४; २५;
५,१: ३;१५; ५,१, ८;९^{२}; १०;
११;१२; ३,७;४,१५–१७; २०;
२३;२७;२८; ३०–३२;५,७; ८;
१०;६, १,२,१६;२५:३,१५; २,
२,११^{२}:१२^{२};२७; ३,१,३०; ४१;
३,८;४,४,१:५,१,९; ६,२,६;७;
१६^{२};३, ११;४, १०;१३–१५:८,
१,७; २,६; ७,१,२, १३; २,१,
११^{२};१५;३,६; ३,२,४^{२};४,१,२;
४५; २, १७^{२}; ५, १, ३२; २,
१०;११;१७: ८,१,१,४; २,६;४,
१०;२,१,७; ३,४,१; ४,१, २४;
४,११^{२};५,१,१५;१६; १७;४,३;
६,२,३?;१४; ९, १,२,३४;३,१,
२;३,१४^{२};४, ५:८;१५; १८; ४,
१,१:३,२; १२; १५;५,१, ४०;
४४^{३};५२;२,११; १०, १,३,१०;
२,२,६;३, ६;४,१, १८;३, २३;
५,२,५:११;२३;११,१,३,२; ३^{२};
४,४;६, २४;३४;८,४; ४,१, ६;
१२; ५,३,८–१२;६, ३,११; ७,
३,२; १२,२,३,३:३, ५,२;४,२,
३;४; ७; ८; ५, २,३;८; १३:६,
१,२–३६; ७, २, ४–६; १६:
१७;३,७; ९:१०; ९,१,३; ३,८;
१३,२,२,१६; ३,१,४; ३,५–९;
४,२;६,६;८,४;५; ४,१,४; ११;
१३;१५^{२};२,२;४;३, ४;४,५; ६;

५,२,१;१०;८,१,६; ११;१४;४,
५;१४,१,१,२०; २१;३२; ३,१;
२,२,४०;३, १,१; ३०; ४,१,८;
२७^{३}; २८^{२};२, १;१७; २२; २६;
३,२६; २७:२८; ३२;५,१, १८;
१९;२१;४,१५;६,२,१४;९. २२;
२४;७,१,१०;२२^{३};३१;३२;४४;
२,६;७^{३};८;३१; ३,१५; ८,६,३;
१०,१;९,४,३;११; का. १,१,१,
१:२; १०; २,५, १०; १२; ४,
१९–२२; २६; २,१, १०; २,९;
११;१२;३, ६^{२}; १०; ११; १३^{२};
१७–१९;२३;३,१,८; २३; २,८;
३,६^{२};१०;४,५;६^{२}:७;८; १०;४,
१,३;८;३,८^{२};१०; ११;१६^{२}; ५,
१,१७;२६:३१^{२};३६; २,४; १९;
३,३;५^{२};६,१, २३;२५; २,५;३,
१०;२,१,१,१४;२,१६; ३,२;४,
१९;२०;२.१,३;२१^{२};२,३, २३;
४,१;६: तै. १, १,३,४^{२};५;७;९;
१०; ११^{२}; १२^{३}; ३,९,१–३; ४,
१,५^{३};६;९,५; ५,६, २;६,१, ८:
१०;४,४;६, ५^{२};७,५^{२}; ७,१, ८;
२,१,२,१२; ४,२;२,९,३:७, २,
१;३,१;११,१; १२,२; ८,८, २;
३,२,९,८; ७,१,९;८,२,४; १२,
२;९,१६, ३^{२};४; १७,१^{२}; २;५^{२};
तैआ. १, २,४^{२};४,२;५,२; ६,२;
७,१;४^{२};५; ६;८, ७^{२};८^{२}; ९,५;
१०,७;१२,५;२२,१^{६};२^{५};३^{५};४^{५};
५^{४};६^{३};७^{४};१२^{२};२३, २;२६, ४^{२};
५;३२,३^{२}; २,८,१^{२};१२,१; १४,
१;१५,१^{२};१९,१; ३,१२,७;१३,
१;५,२,४;९^{२};४,४;५; १०; १२;
५,३^{२};६,११;७,६;८,४; ९,३;८;
१०,३;७,६,२; ८,१,१; २,१;३,
१;४,१;५,१;६,१^{२}; ७,१^{४}; ८,१;
५;९,६,१^{२}; ७,१^{२}; ८,१^{२}; ९,१^{२};
१०, ३^{२}; ४; १०, १, ३; १९,
१;३९,१; ६३,१^{२}; तां. २, १,४;
२,२;३; ३,२; ५;६; ५,४; ७,७;

८,२;११,२;१३,२; १५,३; १७,
४;३,१,३; ३,२; ४,३; ८,३; ९,
२;१०,२;११,४; १२,३; १३,३;
४,१,५;६;१०; १६;१७; २,१;३;
४;६;१९;३, १–३;७; ८^{२}; ६,१;
३;६;११; १२:१५; १६;२३;२४;
७,१–३;८,१०: १४; ९,३; १०,
५;९,१,२;८; १६;२, ७–९;१३;
३,३^{२};५^{३}; ४,६;८; ५,२; ३;१५;
१७;१९;६,१३; ७,४; ६–८;१०;
११;८,४;५;७–९; ६,१,१३; २,
१;२;७;९;३,७; १४^{२};५,८; ६,६;
७;७,२३;९,२५; १०,२;१०;११;
१८;१९;७,१,४;९;१३; ३,१९–
२१;२३; २५; २७; २९;५,५; ९;
७,१६^{२}; ९,१३; १५; १८; २१^{२};
१०,११; १४;१७; ८,१,१२; २,
२;४;६;११; ३,५; ४,१०; ५,६;
११; १२^{२};६, १०;१२^{२}; ८,८;९,
१;४;५;९,१,२:१०; ११;१४;२,
१;९;१५;१६; १९;२३;६,२^{२};८;
१०,१,२;५;८; ११;१४;१७;२०;
२,३;३,२;४,७; ७,३; ११,१,७;
२,१;३,१; २;४;५; ७–१०;४,६;
८–१०;५,१;३–५; ७;१३; १५;
१८;१९; २१;२४;२७; २९;६,१;
३;८; १०;७,१; ८,१;६; ७;१३;
९,४–६; १०,१;७; ८;११; १३;
१५;१७; १८;२०; ११,५;७–९;
१४; १२,१,१; ३;८–११; २,१;
३,१;३; ८;९; १२;१५;१८; २०;
२२;४,४; ५;१०; १५;१९; २३;
५,९;१०;१२; १५;१७; १८;२२;
२४;६,५–७;११;१३; ७,१;३;५;
१०^{२}; ८,१;५; ९,१; ७;८; ११;
१३;१५;१८; २०;१०, १०;१७;
२०;२३;११,८; ९;१२;१३; १५;
१८;२१; २३; १२,५;७; ९;१३,
९;१०;१४; १८; २३–२५; २८;
३३;३४; १३,१,१;६;११; १२^{२};
२,१;३, ५;६; ९;११; १४–१६;

CC-0. In Public Domain. Gurukul Kangri Collection, Haridwar

१८;२१;२३;४,९: १०^{३}:१७^{३};५,
१;८;९;११; १२; १४;१६; १७;
१९;२१: २५; २६; ६, ३:६: ८;
११;१४; १६; ७,१;२;५; ९;११;
१३–१६:८,१;९,७; ८;१०;२०;
२२;२४:२६; १०,४:७; १०;१२:
१६;११,८; ११; १३–१६; २१;
१२,४; ६:९;१६: **१४**,१,५; ७;
१४;२,१; ३,१;६;७; ९;११;१५;
१७;१८; २१–२३; ४,४;६;५,१;
११–१४; १६; १७; १९–२१:
२४;२७; २९; ६,५;७; ९;११;७,
१;३;७:८; १०;८,१; ९,१;६:७;
९:११; १३; १५:१७; १९; २२;
२५;२८; ३०;३१; ३३–३५;३७;
३९:११,१; ७;८;१०; १२;१६–
१८;२०^{२};२१:२४; २५: २७:२९;
३०;३२–३४;३६; १२,६; ८;९^{२};
१०;**१५**,१,१;३–५; ७;११–१३:
२,१;४;३,५; ६;८;९: ११; १२:
१४:१६;१८;२०–२२; २४; २६;
२८^{२};३१–३५: ४,४;६; ५,१;७;
८;१०; १२; १४;१५; १७–१९;
२१;२२;२४–२९; ३१;३३; ३५;
६,२;४;६;७; ७,६;७^{२};८; ९,४–
६;८;१०;१६: १७;१०,५; ६;९^{२}:
१०;१२;१४; ११,१–४; ६;१०;
११;१६; १२,१;८; **१६**,२,७;३,
७;४,७;५,१;२; ५;६^{२};७;९; १२;
१४–१९;६,२;६; १४;७,६;८,५;
७;९,६;१०,९;११; १२;११,१२;
१२,३;१३,४;६; ८;१४,८; १५,
१०^{२}; **१७**,१,७;२,३;४; ३,४;५,
४; ६; ६, ३; ९,३; ४; १०, ३:
४;१२,३; १४, २^{४}; ३; **१८**, १,
६; १४^{२}; १५; १७; १८; २४;
२,५; ८;११; १३; ४,४;१०; ५,
१७; १९; २०; २२–२४; ६, ८;
१०;१४–१८;२५; ७,५; १३;८,
६;७;१८;९,२^{२};३; ५;७;२१;१०,
१;९;१०;११,१;२;३^{२};१०; **१९**,

१,४;५: २,३; ४;३,६; ७; ५,३;
६,३; ८,७;९, ६;१०, ११: ११,
५:६;१२, ४;५^{२}: ६^{२};८; १५, १;
१६,२;४:६^{२}; १७,१–३; १८,३;
२०,२,३;४,६; ८;५,२: ३;७,१;
१०,१; ११,६:७;८; ९:११; १२,
१;१३,१;३: ५:**२१**,१, ४;६; ८:
२,२;९; ४,४:७;१०–१२; १३^{२};
५.५:८,६; १२,४: ६;१३, ३;९;
१४,३; **२२**,१,३:२,३;४:३,६;७;
४,५:६:५, ५:६;८; ९;७, ३;६:
८^{३};८,२;३:५;९, ६;१०, २:११.
५;१२,२;३:५^{२}; १३,२–४; १४,
७; १५, ३; ५; ७; १६, २: ४;
१८,६: **२३**, १,४^{३}; ४,५: ७,४;
६;१२, ३; १६, १२; १९, ११:
२४,१२,३;१९,२; २'२, ५,१;२:
८,६:९,३;४:१०, ३;७: ८; १४,
४^{३}; १५,४: जै. ३^{६};४;१०;११^{२}:
१२;१४^{२}: ९६: १७^{३}; १८; २०^{२}:
२३^{४}; २५^{२};२७^{२};३५–३७; ४०^{३}:
४१:४६^{२}; ४७^{२}; ४८: ४९; ५१:
५२:५५^{३}; ५६; ५८; ५९^{४}; ६२^{४}:
६३; ६८; ७२–७४; ७८; ७९;
८०^{३}: ८२–८५; ८८; ८९; ९२:
९५^{१६}; ९६^{२}, ९८^{२}: ९९; १००;
१०२;१०६: १०७;११२; ११३^{२};
११८^{२}; १२०^{२}: १२१; १२२;
१२५^{२}: १२६: १२७^{३}; १२९^{२}:
१३०^{६}; १३१^{५}; १३२^{२}: १३४^{५};
१३७^{३}; १३८: १३९^{२}; १४०^{२}:
१४३^{६}; १४४^{५}; १४५^{४}; १४६^{३};
१४७;१४९^{३};१५५; १६२:१६४;
१६५^{३}: १६७^{२}; १६८^{६}; १७०^{२};
१७१^{२}: १७२; १७३^{२}; १७४;
१७९^{२}; १८०^{२}; १८१; १८२^{३}:
१८३^{२};१८४: १८६,१८९; १९१;
१९२:१९४;२००; २०३; २०४;
२०६; २०७; २१०; १११^{२};
जैउ. **१**, १,४,७; ७,५; २,१,५;
१३;२,१; ३,५^{२};८^{२}; ४,३,१; ५,

१,३:६,२,९; ३.३; ८,२,६;७;९,
१,३;५;७;९; २,१;३; ५:१०,१,
१०^{२}; ११,१.८; १२,२,२: ५,२:
३;५;१३,१,३; १४,२,११; ४,४;
१५,१,५; १६,२,१;३,१०: १७,
२,२; १८,२,३: ९,३,१०; **२**,१,
२,६;८; २,२,२–४; ७;३,३, ९;
४,३,२;९; ५.१, ५; ३,७;८^{२}:**३**,
१,५,६; २,४,२^{२};४: ३,१,२; ३,
५;४,१,९; ५,४:५,१,१०: ८,२;
११;९,३; ६,४, २^{२}; ४:९; ५,३;
८^{२};६,५^{२};६; **४**,२,१,४: ७; १०;
६,३,२^{२}; ७,२,१०; ११,१,१०^{२};
१३:३, ११; आ. १^{८}; सा. **१**,१,
७;९;११;२,९; १०^{२}; ३,१;६;५,
१४;१५;७,१५;८,१३;१४; १५^{२};
२,१,६;७;१०; ११^{२};२,२;३^{२}:३,
३^{२};४^{२};५:११;४, १;६,१–५;१५;
१६^{२}; ७,१;२^{२}; ३–१२; १३^{२};८,
५^{२};**३**,१,२;३; ४;३,२; ४^{२};५;६,
१३^{२}:९,२: सं. १^{११}; २;३^{६};४;५^{५};
वं. ३; ष. **१**,२;३^{२};५:७; **२**,१;३^{२};
५;६;७^{२}; १०^{२}; **३**,१^{५}; २–६;७^{६}:
८^{४};९^{४}; १०^{३}; ११^{३}; **४**,१^{३};२;३^{२};
५^{२};६^{३};५,१^{३};२; १२: दै. **१**,२६:
२,७; **३**,१७; २२: गो. **१**,१,५;
६;८–११: १५^{२}; २३: २८; ३१;
३४^{५}; ३५^{४}: ३६^{४}; ३९^{२};२, २^{१०};
३^{४};४;६^{३};७^{४};८;९;११:१४; १६;
१७;२०; २१^{२};२२; ३,१;७; ९^{२};
१०;१३;१४:१८; १९^{७};२२^{२}; ४,
८^{१०};१३–१७;५, ३;९^{९}; ११;२१;
२,१,३;७:११^{२};१६;१७:१८^{२};२०;
२२^{२};२४–२६; २,१^{४}; २;५^{३};१०;
११^{३};१२^{२}: १४;२०; २३^{२}; ३,३;
८;९^{२};११;१७; २०^{४}; २१^{२}; २२;
४,५;९^{२}; १०^{२}; १४^{६}; १५^{३}: १६;
१७;५,३;४;६^{३};७: ८^{३};९^{३}; १०^{३};
१२;१३;६,२^{२};४^{२};५;६^{४}: ८^{२};९^{२};
११; १२; १५; १६^{२}; भवतः ऐ.
१,४^{२};१०;१७^{३};२५;२९; **४**, ६^{८};

१३[२];१९;३०; ६. १४[२]; ८, ५[२];
ऐआ. १, १.२;३,७;४,१;२[२]; २.
४,२;३,१,२; शां. १,१[२]; २. ७;
३,५[४];६;९;७,२;८,२; ९. ३;५;
१५,१;४;१६,१०:१८,१०; १९.
६[२]; २२,१[२]; २८,९[२]; १०; २९.
३[२]; शांआ. १,२[२];८; २, १६;७,
४: श. १, १,३,२[२]; ३;२,२, ४;
३.१,२२; ७, ३,१६: १७[२]; १८;
२,१,२,३:४,८;५,२,५[२];९[२]; १६;
३,१,४,१२:१३;२,१,२:२,१४[२];
३,२०[२]; ३,४.९: ४,१,१[२]; ८,२,
१७[२];२७;३.२६; ४, २,१, १५;
३,३,६; ५, ४,१,१४; ६, ३,३.
२२;४,२,६;७, १,२६; ८,१, ४:
७, १,१,२९[२]; ३१[२]; ३५; ४,१,
३६;२,२०: २९;५,१, १४; १५;
८,२,१,१६:३,२,५:६;४,२,१४;
४,४;५[२];६;७;६,२,१४: ७,१,६:
९, ४,४,६: १०, २,१,५: ४,१,
६:८;११,१,१,६;२,४,८[२]; ५, ७,
१: १२,३,३,१४;७,२,१५;३,८;
१४;८,२, ३५;९,१,१०; १३,२,
४,४;४,२,१३; का. १,१,२.१;४,
७;१०–१३;२,१, १३[२];३,४,१०;
५,१, ४[२],७[२]; १४;२, १,३, १[३];
तै. १, ३,१,३:४,६,२;६, ४, २;
४[२];८,६,१; २, १,४,५;२,७, २;
७,६,२;३,८,२,२; ९,२; ११,१;
२०, १; भ्रवतः† श. १,२, २, ४:
६,३, ४१;७,३, १६[२];१८; ९,२,
६;२,२,३,१३;५,२,५; १६:४७;
६,१.१३;३, २,१,१;२,१४[२]; ३,
३,१८;४,८;१२[३]; ७,४, १०; ८,
२,२७;३,२६; ४, २,१,१३; ५,
४,१,१४;६,२,१,२०;३,३, १४;
६,२,५;७,४,७[२]; ८; १३[२]; ७,१,
२,२०;४,१,३६; २,२०;२४; ८,
१,३,३;४,४,४;६; ७;७, ३,२०;
१०,२,१,५;७; ५,२,८; ४,५;७;

१२; ११,२,७, १६; ४,१, १३;
१२,२,२,३;१२: ८,३,६: ९,३,
१६[२]; १३, ४,४, ७;८; ६,१,९;
१४. ३,१,२२: ६, ४,१; ७, १,
९;२,२६: का. १, ५,१,१४; तै.
१,८,९,१: २, १,११,१; ७,१८,
२: ३, २,३,१: ३,९,११: तैआ.
१, १०,५;६[२];५,७,१२; ९, ११;
तां. २,१७,२;३,९,२: ४,१,१२:
६,१४:१५; ७,१: ८,१;३; ४;५,
१,१०:१२[२];५,१३; ९,४†: ८,५,
१; ७[२];१६;९,२२; ९, ४,८;१०;
११, ५,१२;६, ६;८,९;११,११;
१२,१,६;७ ८:९:१३,१.९; १०;
७,७:८;९,१८; ११,५:१९: १४,
१,९; ५,४;९, २०; १५, ११,७;
१६, ५,३:१०,७; १५, ११;१७,
३,३;१८,८,१७:१९,३,८[२]:४,६;
९;७,४;६;८,३;४; ९,३[२];१०,५:
१२, ७; १३, ५; २०, १६, ८;
२१,११,३;२२,१८,६; २३,५,
२:२२,४; २४,११,९; २५, ११,
४;१२,६: जै. ३५;१२९[२]; १३१;
१३२[४];१४३[२];१५६;१६८; जैउ.
१, ७,२,३: सं. २: ३; ष. ३,७;
८[३];१०; गो. १, ४,८[२]; १०[२]; ५,
१;२३; २, १,१९[२];२५;३, २०;
४,१३; १४;५, ३[८]; ६,६[२]; १२[२];
भवन्ति ऐ.१,२;१७;१९;२१;२२;
२५;२८;२९;२,१२[४]; १८[५];३७[६];
३९;३,१;४; १७[३];२३; ४४; ४,
६;१२;१६[५];१८[४]; २२;२६[३];३०;
६,८[५];१०[२];११;१२[३]; १३[३];१४[५];
१५;१८;२१; २३;३१;३६;७,२;
१२; ३२; ३४; ८,४[३];५[२]; ७;८[३];
ऐआ. १,१,१; २[४];४[४]; २,२[२];३[२];
३,४;५[२];७; ८[२];४,१[२];२[४]; ५,१[२];
२;२,२,१;४[२];३,१; २;४;६[२];८[५];
६,१;३,२,१;५,१,३[२]; २,५; शां.
१, १[४];४;५[३]; २,१;४; ५; ३,२[३];

३;४[२]; ५[३];९[३]; ४,११; ५, १[२];२;
७[४];८;६,११;१५;७,१;८[२];८,२[२];
६;७;९;९,४; १०,३;४;५[२]; ६[५];
११, ३;६; १२,४[२];६; १३,२;९;
१४,५[२];१५.३;५;१६,३;६;११[४];
१७,३; १८,२;५; ६;१०[२]; १९,
३[२];४;५[२];७[६];९; २१,६[२]; २२,५;
८;२३,२;४;२४,४[२];८[२];९[३]; २५,
३;७;८;१०;१५; २६,९;२७,६[२];
२८,२[४]; ३;५[२]; ७[२];१०; २९,१[२];
२[२];५–७;८[२]; ३०,१[२]; २[२];५;७[२];
११[५]; शांआ. १,४[२];५;२,१[२];२[४];
३[२];५[२];६[४];७;१४;१६;१७[२];४,५;
७;५,४;७,२२[२]; ८.१[२];२;५; श.
१,१,४,१७; २,१, २१;३,८; ५,
२४[२]; २५[२];३,३,४; १८[२];२०;४,
१,३३[२]; ५,२,५[२]; १६; ३.१;४[२];
५;४,५;८,२,७; ३,१०;९,२,७[२];
२६;२,१,१,१३;१४; ४,१०;१४;
२,१,१७; ३,१४;२७; ४,१४;३,
२,५;६;८; ४,१,१४; २,१७[४];५,
१,११;१८;२१; २,७[२];२२[३];२३[२];
४,२[२];६,१,५;६;३.३[४];४[३]; ३,१,
३,६;४,१४;२,३,२१; २२;४,१,
८;१६;४, ६[२];६,१,७; १०;२२[२];
२,२३[२]; २४;७,१,३;८,१,३[२];३,
१०[२];१२;१४[२]; ९,२,१७[२]; ३,३;
३४;४,२[३]; ४,१,१,४; ५;५,१९;
२,१,३१[२];४,१०; ५,१७[२]; ३,१,
२१;४,१४; १५;५,७; १४[२];२४;
४,३,१२;४,१; ३;५,१८[२]; ५,१,
१३;७,१;२;५; ६,४,३;४; ५,३;
४;७,१९[२];८,१२; ९,१२[३]; ५,१,
३,७[२];८[२];९; १०;४,११[२];५,६;७;
१०;२,१,१७[२];२,१७; ३,३,१४[२];
४,१२;१३; ५,५[२]; १०;१४;२०;
४,५,२३;५,२,२[२];६;५,१९[२]; ६,
१, २,२९; ३१; ३४; २,१, १०;
१५;१६; ३१;३२; २,१५; २९[२];
३,१०;३,१,१५; २१[२]; २५;२६;

† 'भवंत' मुपा. अशुद्धः ।

Digitized by Arya Samaj Foundation Chennai and eGangotri

२७^{२}; ३,१;२५; ४,४,१८; ५,१,
१;२,१५; ३,३; ५;११; ६,१,१;
११; १३^{२}; ३,७; १७;८,२, १०;
१२; **७**,२,१,७^{४}; १६; २,१८;३.
९; ४,२; २८; ३०^{२}; ३,१, २६;
३७^{२}–४१^{२}; ५,२,४०; ४२; ४३;
८,१,३,२^{२}; ३,१,११; २,१४;३,
११;४,१२;५,२,११; ४,११; ६,
१,२२;२,६;१७; **९**,१,१,५;१६;
२६;४३;२, ३२; २,१,६; २,३^{२};
७;३,६^{२}; ३,१,१७^{२}; २४;२५;३,
९;१८; ४,१,५;६; १३;३, १०;
११;१३–१५;५,१,३९;४२;६१;
६८; ५,२,९; **१०**,२,३,७; ३,५
२;४,३,१०;१३; १९;२०^{२}; २४;
५,३,१२;४,४^{२}; १०^{२};१२^{२};१४^{२};
११,१,५,५;९;६, ३४;३५;३६^{२};
२,१,६^{२};४,३,१९; ५,२,७;५,७;
७,३,३;८,१,३; ४,३; **१२**,१.३,
१–२१;२,२,३;३,८; ३,१,२–५;
५,२;८; ७,१, १४; २,८^{४}; १४;
१५^{२}; ३, २०; ८,२, १५^{५}; १६;
१८–२०;३०;३२–३५; ३,१३^{२};
२६;९,१, ७–१०; **१३**, १,१,४;
४,२;३;६,३;२,२,१०; ५,४^{३};६,
८;१०,२; ३^{२};३,२,२;३^{३};३,२;६,
६;४,१,८;१३;१५;२,५; ७;१०;
१३; ३,३^{२};६–१४; ४,२; ५, १,
१०; १२; २, ५–८; ४,६; २८;
६,१,३;५;२,८^{२}; ७,१, ३–६;८,
१,६;१४; ३,६;७;८^{२}; **१४**,१,२,
९;३,१४; १५; ३०; ४,७; २,२,
१२^{२}; ३९; ४३;५१^{२}; ५३; ३,१,
२१;२,१६; १८; ५,४,५^{८}; ६,७,
२;६^{२};९,२१^{२};२३; ७,१,११^{३};२,
१५; ३,६^{१२}; ९,१,१९^{२}; ३,२२;
का. **१**,१,४, १४; २,१, ११^{२};३,
१२;४, १०; ३,१,१; २,११; ३,
१४^{३}; ४,३, २; ९;१५; ५,१,५^{२};
१९^{२}; २०^{२}; ३,२; ६,१,४; १२;
१५;२४;२८; २,२^{४}; ३,४^{२};**२**,१,
३,१९; २,१,२१; तै. **१**,१,२,४;
३,७;९,४; ५^{३}; १०^{२}; २,२,१;३,
३,२;४,४; ४,२,४;६,१; १०,५;
५,४,२;६,१,११; ३,२; ४,५;७,
२;८,३; १०,१;७,३,१; ६;४,१;
६,५;९,१; ६; ८,२,२; ३,१; ४;
५,२;६,१;२;८,२;३^{२}; **२**,१,१०,
३; ६, १; ३, ५,४; ९,९;७, २,
२; ३, ३; ९, १; ११, १; १७,
१; **३**. २,७, २; ८,९; ३, ७,१;
८,२,१^{२}; ५,४^{२};१९,१^{२}; २०,१^{२};
३;९,१,४;२,४^{३};३, २;४, ५;६;
८;६,५;९,१;३^{२};१३, १;३; १६,
४^{२};१८, २; १९,३; १२, ५,५;
भ॒वन्ति श. **१**, ३,१, २६;३,४;
४,८;५,३,१२; २३;६, १, १९;
८,१,२८;३२,३५;३, २५;९, १,
१०; २,१४;**२**,३,२,७;१८;३,६;
५,२,२९;**३**,१,३,६;४,१४;२,३,
२१; २२^{२};४,१, १८; ४,२;१,२,
१४;१५;१८;६,१,७^{२};४,६^{२};८,३,
३२; ३४;९,१,१२;२, ८^{२};३, ३;
१७;४,२१; **४**, २,५,४;३,३, २;
४,२,४;३,११^{२}; ४, ११^{२}; ५,९;
५,२,११;६,८,३^{२};५;८; १०;१३;
१५;१७;९,१२; **५**,१,३, १३;५,
२७^{२};३,४,१३;५,१०; १६;४,५,
३;१४; ५,१,१; ४,१;३३; **६**,२,
१,१२;२४;३२^{२}; ३,१,२८;५,३,
६^{२};६,२, १६^{३};७,१, १५;४,१०;
७,१,१, १५;१६^{२}; १८; ४४;२,
१९; ५,१, ११; २,६; ३७;४२;
८, २,३, १४; ३,४, ११; ५,४,
८;६,२,६;१२;१७; **९**, २,२,६;
३,४६; ५,१,४४; २, १६^{२}; **१०**,
१,४,१;५,२,१५;४,१८; **११**,४,
१,१२^{४};१५^{२};५,५, १३;७, १,२;
८, १,३; ३,४;४,३; **१२**, २,२,
१;१२^{३};३,३,६–१०; ५,१, १२;
२, १४; ७, २, ९, १६; ८,२,
१७–२०; ३५^{२}; ९,१,१०; **१३**,
१,४,२;३,२,२; ३, १;२; ४,२,
१;४, ६;९–११; ५,१, १३; ४,
२५;२६;६,१,३;६; २,१६; १७;
८,४,६;**१४**,१,३,१६;३,१, १३;
४,२,१८; का. **२**, २,१,२१; ३,
तै. **१**,१,५,९; ४,१,४^{२};६,४,५^{२};
८,१,२; **२**,२,२,६; **३**,८,२१,२;
९,८,३;१३,२; तैआ. **१**, २६,७;
३,११,१^{३}; २;५,२, १०; ११;४,
९^{२}; ६,९; ११;९,३; **६**,१०, १;
१०,१,३;६३,१^{३}; तां. **२**, ३,४^{२};
७,७; ८;९,३; १५,३; **३**,४, ३;
७,२;१३,३;**४**, १,८; १४; २,८;
४,३;५,१;२; ५;७–१०;६, १३;
७,७;९;८,५;७^{२};९,२३;५,८,१^{२};
२;३; **६**,२,३;४, १२;५, ११;८,
१७;९,९; **७**, ३,१६;२२; **८**,६,
१३;८,२४; **९**, १,४; १६; १९;
२७;८,१५; **१०**,३,९; ४,८;**११**,
१,५;६;२, २;५, १;६, ७; ७,२;
११,१; **१२**,४,१; १७;५, ३;९,
२४;११,१;२६; **१३**, ३,१; २६;
४,३;५,४; २८;९,१; १२; १४;
१६; २९;१०,१५; १६; ११, १;
६;९; २४; **१४**, १,८; ११; १२;
३,४; २०; २५;४, ३;५,३; ३१;
६,३; ७,४;५;९;९,४१; १०, २;
११,३;३९;१२,९^{२}; **१५**,१,६;९;
१०;३,१;३; ३७;४,१; ५,४;३७;
८,१;२;९,१; ३;११, १५^{२}; **१६**,
१,५; ४,११; ५, २२;२३; २७;
६,१०;११,२;८;१२,५; १३,१३;
१५,७;८; **१७**,१,९;२,२; ३,२;
११,३; १२,४; **१८**, ४,४; ७,२,
३;४;६; ८,६;८; १३; १४^{२};१७;
९,१७; १०, २; ४; ७; **१९**, २,
५;४,११; ६,३; १४, ४; १५,३;
१६,५;७; १८,५;**२०**,२,४; **२१**,
४,६;८;९; ५,५; ६; ६,३; ७,५;
९,४; १०,१०; ११,४; १३,१०;
१४,९; **२२**,३,३; ६,४; १६,३;

Gurukul Kangri Collection, Haridwar

२३,४,५; १२,४;१४,६; १६,६; १८,३; २३,३; २४,१; २५, ४; २४,४,३; ५,२; ८,२;९,३; १४, ४;१५,४;५; १९,२; २५, १,९; १०;४,१;३; ५,१;२; ६,३;८,५; ११,२;३;१६,२; जै. ४;५^{३}; ८१; ९०^{२}; ९५; ९६; ११३; ११५; १२९^{२};१३२^{३};१३९;१४६; १४७; १५६^{२};१६१^{२};१६२; १६४;१६५; १६८;१७०;१७१;१८४^{४}; १८७^{४}; २०३; जैउ. १,३,४,१;२; ८,३, ४–६;१२,१,६; २,२, २,७; ४, १२;४,३,६;७; ३,१,३,१४;१५; ४,१०; ५ ९, ३; ६,५,५;६; ४, १०,१,२; २,५; आ. १^{२}; सा १, ५,२;२,६,११; ३,३,१; ६,१०; ११;७,९;१०^{२};९.१; सं. १^{३}; २^{२}; ३; ष. १,३;२,३;४;१०^{३}; ३,७^{३}; ८^{२}; ४,४; ५,३–५; ६^{२};७–१२; दै. २,११; गो. १,१,१; ७^{३};१३; ३९; २.१;४;१३;१५;२१^{२};२३^{२}; ३,५; ७^{३};९^{८};१९^{४};४, ८^{५};१०^{१२}; १६; १७; २३;.५, १^{२}; ३^{३}; ९; १०^{६};११;२१; २,१,१; १९^{२};२०; २१;२३;२५;२,६;८; १०;२०^{२}–२२^{२};३,८; ४,६;१०; ५,७; ८^{३}; १०^{५};११; १३–१५; ६,१;३; ५; ६^{२};७;९;११^{२};१२^{२};१६^{२}; **भवसि** तै. २,४,२,६; जै. ३६; जैउ. ३, ५,८,११; ४,५,१, १^{२};३; **भवथ** श. १०,४,३,६; तै. ३, ६,३,३; तैआ. ६, १०,२; **भवामि** ऐ. ७, २३;२४; श. ४,५,७,९; ११,२, ६,१२;१२,७,३,२१; तै. २, ८, ८,४; ३,७, १२,४; तैआ. २,३, १; जैउ. ४, ८,२, २; मं. २,३, २०;५,९^{३};१०; **भवामः** श.१,८, १,३; **भवामः** श.३,४,२,२;१४, ७,२,१५; तै. १, २,१,३; **बभूव** ऐ. ५,३०; ऐआ.२,२,४; श. ३, ९,४, १२; २०; २२; तै. ३, ७, १०,४; **बभूव** श. २,४,४,२;४; ५,१,२२; ४,११; ३,८,२, २५; १४, ५,५,१९; ६,१,१;४; ७,३, १; का. १,३,४,१; २; ४,३,१७; २, २,२, १; तै. २, ४,८,५; ७, १५,१; ८,४,३; ८,२; ३,१२,३, ३; तैआ. २,४,१;७,१; ४,३,१; जै. ११२; जैउ. १,१४, ३,१;२; मं. २, ३, १९; गो. १, १, २७; ३२; ३३; ३,५^{३}; ६;८; ५, २४; **बभूवतुः** श. १४,७,३,१; **बभूवुः** ऐ. ७, १३; ऐआ. २, १, ८; श १३,५,४,६;६,२,१२; १४,६,१; १;२; का. १, २,४,९; ५,३,१०; तैआ. २, ७,१; गो. १, १, २७; २८^{२};३,८; २,५,१०; **भविता** ऐ. १,२७; श. ४, ३, १, ११; ११, ५, १, ११; १४–१६; तै. १, ६, ६, ४; तां. ४, ४, ७; जै ६^{२};९०; १५७; १६९; **भवितारः** जैउ. १, १२, ४,३; ३,२, २,६; **भवितास्मि** श. १, ८, १, ३; **भवितास्मः** श. १२, ८, ३, ७; **भविष्यति** ऐ. १,१८;२,२९; ३, २१;४,७; ऐआ. २,१,४^{२}; ३,१, ६; शां. १,१;२७,१; शांआ. ७, १५; ९, ७^{२}; श. १, ७, ४, ६: **भविष्यति** श. १,५,३,२^{२}; ९,२, ३४^{२};२,१,४,६; ३,१,३९; ४,३, ४^{२};३,३,४,११; ७,१,३०; ४,२, ३,८;४,११^{२};५,८,११^{२}; ५,१,१, ३^{२}; ६,१,२, १३; ७,१,२,२;३^{२}; ४,१,३;१८; ८,२,१,३; १२^{२};३, १,३;६^{२};४,१,३;४^{३}; ७^{२};२,२;६, ३,४;७,३. १६^{२}; १०,४,३,९;५, ५,५;११,४,२,४;१४; ५,४,१३; १४;७,२,४;८,४,५^{३}; १२, ४,२, ७;४,३,७; १३, २,७,१३^{२}; १४; १५; १४,१,३, ३३^{३}; का. १,१, ४,५^{२}; ३,२,४^{२}; तै. १, १,६, १; ३,१,१; ३,१२,२, २–५; ८;४, २–६; तां. १,३,६†; ४,८, १२; १५,१२,३; १६,४,४; जै. १३^{३}; १७^{२};१०१^{२}; १०८;१३७; १५७^{२}; जैउ. १, १,४,७; ३,१,६^{२}; १७, १,८^{२}; १०^{२}; गो. १, १, ९; २३; २७; ३१;२, १८; २, २,६; ७; **भविष्यतः** जै. ७२; **भविष्युन्ति** ऐ. २,१६; श. १,४,१,३४; १२, ३, ४,२; **भविष्यन्ति** श. ३, ७, ३,४; ६,३,१, २३; १०,४,३,९; १२, ५,२,१०; १३, ४,२,१७^{४}; तां. ४,८,१२^{२}; १५,१२,३^{२}; गो. १,२,१८; **भविष्यसि** ऐ. १,१८; शां. १,१;२५,१०; श. १,४,३, १४;१५;१७;१९; ६,१,१६;१७; ८,१,९; ८,४, १,३; १०, ४,१, ११;११,५,१,१३; मं. २,६,१८; गो. २, २,६: **भविष्यथः** श. ८, २, १, ३; ३,१, ३; जै. १८६; **भविष्यथ** ऐ. ७, १८; श. १,२, ५,२६; ४,३,५,५; ७; का. २,२, ३, २३; जै. १७०; १८६; जैउ. १, १२,४,५; १५, ४,३; गो. १, ३,२०^{४}; **भविष्यामि** ऐ. १, १८; ८,११; श. ३, ८,३, २८; ४,१, ४,८; ६,२,१,९; ११, ४,४,१०; १२; ८,४,५; १२,४,१,७^{२}; ११; २,१०;४,२; तै. २,२,१०,२; ३, ३,८, ६^{२}; १०, ९,५; जै. १५७; १८६^{२}; गो. २,२,६; **भविष्यावः** जै. १०४; **भविष्यामः** श. ३,६, २,१८; ६,८, २,१; **भविष्यामः** श. ७,४,१,३; जै. १८६; **भुवत्** ऐ. ५, ८; शां. २३, २; तै. १, १, ८, ४; **भुवत्** तै. १, १, ७, १^{२}; २; ५, ८,३; २, ४, १, ३; ३, ५,७, २^{२}; तैआ. ४, १७, १; जै. ६२; **भुवात्** जै. ६२;

[1]'प्रविष्यामि' इति सुपा. चिन्त्यः। C. टि. द्र.

Digitized by Arya Samaj Foundation Chennai and eGangotri

भ॒वाति ऐआ. ५, १, १; श. ३, ८, ३, ३७; **भवाति** तै. २, ४, ३, १२; ३. ७, ४, १३; ५, १२; तैआ. ६, १, ४; **भ॒वत्** श. १, ३, १, ११; तैआ. १, १०, ३; **भु॒वन्** ऐ. ५, २१; तै. २, ८, ६, ३; **भवासि** ऐ. १, ३०; शां. ९, ६; तैआ. ४, ४२, ३; **भवतु** तै. २, ४, ७, १; ७, १२, ५; १५, ३; ८, ३, ६; तैआ. ७, १, १; १२, १; **भूतु** श. ७, १, १, २७; तैआ. १, २७, १; **भवताम्** ऐ. ८, १७; का. १, २, १, १०; तै. २, ८, ४, ६; **भवन्तु** श. ३, ६, १, २४; ५, १, ५, २२; २, २, ५; १३, ८, ३, ५^{२}; १४, ९, ३, १३; तै. १, २, १, १; २, ४, ६, ३; ५, ३, ३; ६, २; ८, ५; ६, १६, १^{२}; ७, १६, ४; ८, ६, ३; ३, १, २, ३; ४; ६, ८, २; ७, ४, १०; तैआ. १, १, ३; २१, ३; ३१, ६; ४, ४२, १; ४; १०, १०, २; ४९, १; **भव** ऐ. १, १९; २, १२; ३, ३८; ७, ९; ८, ७; २०; शां. ८, ४; २५, ५; शांआ. ४, ११; ७, १; श. १, ३, १, १९; २, ३, ४, ३०; ३१; ५, १, ४, ९^{२}; २, २, १०; ६, ४, ४, ३^{५}; ४; ५, ४, १३; ८, १, ७; ९, १, २, २५; २६; २८; २, १, २; १७; ३, २५^{२}; ११, ४, ३, १९; १२, ४, ३, ४; १३, ८, ३, ३; १४, ९, ४, २६^{३}; २७; का. १, ४, १, २२; २, २, ४, १६; तै. १, १, ७, १; २, १, ७; २२; २, ५, ५, २; ८, २, ५; ९, ९; ७, ३; ३, ३, ४, ३; ६, ७, २; **भ॒व** श. ६, ४, ४, ३; ७, ३, १, ४६^{२}; तै. २, ४, ३, ८; तैआ. ३, १७, १; ४, २, २; ३, २; ४२, १; ५, ३, ७; ६, ६, २^{२}; ७, १; २; ३; १०, १; ७, ११, २^{४}; १०, १, १०; १६; तां. १, ५, ८; मं. १, २, १; १३; १७; १८; २०^{३}; ५, १; १८^{२}; ८, १; २, २, ७; ५, १; ६, १; गो. २, ३, ६; **भ॒वतम्** ऐ. १, २९; श. ३, ४, १, २४; ७, १. १, ३८; **भवतम्** श. ३, ४, १, २४; तै. २, ४, २, ५; ३, ६, ८, १; तैआ. ६, ५, १; **भ॒वत** ऐ. ५, १^{४}; श. ४, ३, ५, १५; ५, १, ४, ६; **भवत** श. ३, २, २, १९^{२}; तै. १, ५, १२, ५; ३, ७, ५, १२; ११, २, ४; **भवानि** श. १, ४, १, १७; ६, १, ६; ६, १, ३, ३; ४^{३}; गो. १, १, २८; **भवाम** श. ६, १, ३, २; **भ॒वाम** श. १४, ४, ३, ३२; तैआ. ४, ४२, ५; **अभवत्** ऐ. १, २४; २, ८^{१०}; २५; ३, २१^{२}; २३; २६^{४}; २७^{५}; २८^{४}; ३३^{२}; ३४^{३}; ३६; ४९; ४, २; २२^{२}; २३; ५, १; ७, २८; ८, १४; ऐआ. १, १, १^{३}; २, १, ४^{५}; ५^{२}; २, २; शां. २, ७^{४}; २२, २; श. १, २, ३, ९; ४, १^{३}; ४, १, २३; ६, ३, १५; ४, २१; ७, १, १; २, १, १, ५; २, ३, १; ४, १५; ५, ४, ९; ३, ३, ४, १०; ४, २, १६; ९, ४, १३; ४, १, २, ५; ३, ५; १२; १४; ४, ४; २, ३, ८; ३, २, ७–९; ३, १७; ४, ३, ४; ५, ३, २; ३; १०, ३; ५, १, १, ४; ६; ५, ४, ११; ५, ६; ६, १, १, ४; ५; ७; ११^{४}; १२; १५^{२}; २, २; ३^{२}; ६–९; ११; २३; ३६; ३, ६; ७^{२}; १०; १३; १४–१७; २, १, ३; १२; २, १; ६; ६, २, ११; ३, ११; ७, २, २^{२}; ७, १, २, २३; ४, १, ४; ३९; ५, १, १२; २१^{२}; ८, २, ३, १०^{२}–१३^{२}; ४, २, १; १०, १, ३, ७; २, २, १; ३; ४, १^{२}; ४, १, १; २, २७; ६, ५, २, ४; ११, १, ६, ३^{३}; १२; १६–१८; १९^{२}; २१–२३; १२, ७, १, २; २–८; ९^{३}; १४; ८, ३, २; १३, १, १, ३; ७, १; २, ११, १; ३, ६, १; ४, ४, ६–८; ७, १, १४; १४, १, १. ५; १०; १२; १३; ४, १, १३; १४; १५; १७; २, १; ७, –९; २०; २१^{२}; २७^{२}; का. १, २, ३, १; २. १, १, २२^{३}; २, १^{२}; तै. १, १, ३, ३; ८; १०; १२; ५, ४; १०, १; ६; २, ६, १; ३, २, ६; ४ ७, ५; ५. १, ७^{३}; १२, ५; ६, ६, ४; ७, १, ३^{२}; ६; ६, ६; ७, ४^{२}; ८, २, १; ५; ५, १; ९, १; २. १. २, २; २, ४, ५^{२}; ९, ३; ४^{३}; ५; ६^{२}; ७^{२}; ८^{३}; १०, ३; ११, १; २; ४; ३. ११, १; ८, १^{३}; ३; ११, २^{२}; ३; ४; ४, ३, ३; ६, १५, १; ७, १०, १; ८, ३, ७; ८^{२}; ४, २; ५, २; ३, १, ४, १; ४; ६; ९–११; ५, ९; १०; १२; ६, ३; ५; २, १, १; ९, २^{२}; ५, ७, २; ६, ३, ४; १५, १; ८, २, ४; १०, १; ९, १०, १; १२, १; २१, २; २२, १^{२}; २; १२, २, २–५; ८; ४, २–६; ९, ३^{२}; ४–६; **अ॒भवत्** श. ६, १, १, ५; ७, ५, १, १२; ११, १, ६, १९; तैआ. १, ५, २; २३, ८; ५, २, ४; ८, ६, १; १०, १, ४; तां. ५, ७, १; ६, ५, १; ७, ४, २; ५, ६; ८. ६, १; ८, ९; ९, ६; ९, २, ३; ५, ४; १०, ३, २; ११, ३, ५; ९; ५, ८; १४; १२, १३, १; १०; १३, ७, १२; १४, ३, १९; ११, १४; ३७; १६, १, १; १८, ९, १; १९, १६, २; २०, १४, २^{३}; २१, ४, २; १२, २; २२, ८, २; २३, १६, ११; २४, १३, २; ५; २५, १, ९; जै. १५; १७; २०; ३०; ३३; ४०; ५०^{२}; ७१; ७४^{४}; ७६; ८२; १००; १०१; १३७; १४५^{३}; १५३; १५८†; १६०; १७०; १७४^{२}; १७७; १८६; १९०; १९६; १९७; २०३^{२}; २०४; २०७; २१२^{६}; जैउ. १, १, १, ३^{२}–५^{२}; ७; २, १, ८; ४, २, १; २; ७, १, ५; ७; २, १, २, १–३; ५; ६; २, १, ३; ४, २, २–४; ६; ३, ७, १, ७; ४, ११, १, १–६; १०; ३, २; सा. १, १, ३; दै. २, ७; मं. १, १, २; २, २, १; १६; ३, २१; ८, १;

† 'अजरत्' इति सुपा. चिन्त्यः ।

CC-0. In Public Domain. Gurukul Kangri Collection, Haridwar

ष. १,५^{३}; गो. १, १, १; ४^{२};५; ७^{२};८;२,१९^{४};२०^{२};२१^{२}; ३,१५; २,१,२;१८: ३,९;२०;२३:५,६; ?अभुवत्‡ जै.३५; अभवताम् ऐ. ४,२७; ऐआ. २,१,४: श. ४,६, ७,७;८; अभवताम् श. १,२,३, ९; ४,१,५,१५; ८,२,२,१;१०, ४,१,५; १४,४,२,५; का. २, २, १,२२; तै. १, १,२,६; ५, १०, ७: १२,५; २, २,३,१; ३,१,५, १३; तां. १९,१७,१; २४, १७, २; २५, ११, २; अभवन् ऐआ. २, २, २; शां. १, २; श. १, ५, २, ६; ६,३, २२: ३, ४, ३, ८; ७, ३, २^{२}; ५; ९, १, ४; ४, ३,४, १४; ५, ४,२; ६, १, २, २^{२}; ३; ४^{३}; ३६^{२}; ३, ११;१२;२,३,७; ३,१, २४;३१; ७,३,१: ७,२,३,२; ४,१,४: २, ११:५,२, ३७; ९,१,२, २१;५, १,७:१०,४.२,४;५;७;२३–२५; १२, ७,१,९^{२}; १३,२,५,१; १६; १४, ४,३,३२; ६,३,१^{३}; तै. १, १,२,५;३,२; ३,१,२: ४, १,१: ७,६^{२};९,३; ५,२,४; ६,२; ६,७, २;२, १.४,१; २ ८, ६; ६,४,१; ७,११,३; ३,२,५,१; ९,११, २; १२, ९, ४^{२}; ६; तैआ. १, ११, ३: २, ७, १; ९, १^{२}; ५, १०, १; ६, ९,१: अभवन् श. १, ४, १, ३५; ८, ४, ४,३; ९, ५,१, १६; २७; १४, ४, १, ८; ६,३, २; का. १,१,२, १०; तै. २, १, ४,१;२,३,१; ३,३,५,१; तां. ५, ५,१५;७,१०,१३^{२}; ८,४.१;१२, १३,२७; १८,१,५: २०,१४,५^{२}; २४, ११,२; जै. २३; ४१; ४९; ५१; ५२; ६३; ७१^{२}; ७४; ८३; १३२;१४३;१५५; २०४; २१२; जैउ. १, ४,१,६; २,१;७,१, ३; ४;६;१५,४,४; २,१,२,४; ४,२, ५:४,११,१, १; मं. १, ३,६; ष. ४,५;५,२: गो. १, १,२^{२}; ३; २. १,७:२,२:७;११: अभवः श. १. ९,२,२३; तै. २,४,३,८; अभवः तै. ३, ६,१०, १; तैआ. ३,१४, ४; अभवतम् जै. १८६; अभवम् श. १४, ४, २, २२; भवेत शां. २६, ५; शांआ. १३, १; तै. १, ७, ८, ३; का. ३, ५,३; ष. ४,६^{२}; भवेयुः तैआ. १, ३१, ४; भूयात् ऐ. ७, ३†; श. १,२, २, १७; २, ३, ४, ३४: ३, ६, १,२०; ५,३,५, ३^{२}; ४,१,११^{२}; ७,१,१,८; का. २,२,१,१४: तै. १,२,१,१७; ७,८,१:९.४; २,४, २,३; ७,८; ५,७,२; ३,१,२, २: तैआ. ३,७,१^{२}: २^{३}; ३;४; ४,१. १;४२,१^{२}: तां. १,४,१; ८,२;३; ६;८,८; १०; ११; १३–१६; जै. २०५: भूयासुः श. ७, १,१, ८; तै. २, ६,६,३; तैआ. ४,११,८; ४२,४; ५,९, ११; १०, १,११; भूयाः ऐ. १,२२; ५,२७;८,१०: शां. ८,७; श १, ९,२,२३; ३, १९; २,३,४, २१^{२}: तैआ. ४,५, ५;५,४,८: ष. २,१०; मं. १,७, १६; गो. १, २, २१: भूयास्तम् श. १.४,५, १^{२}; भूयास्त तै. १, ३,१०, ९; भूयासम् ऐ. २, २२; ऐआ. ५, १, १^{१०}; शां. १०, ६; शांआ. ११,६^{१३}:८^{१३}; श. १,४,५, १२; ९,३,१९; २,१,४,२८^{३}; ३, ४,३४; ४,५ ४, १२^{३}; ११,२,७, ११^{५}: १४,९,३,१३;१४; का. १, १,४,२५^{३}; ४,१, १८; २०; २४; २,१; तै. १,३, १०,९; २,६,६, ५;७, १६,४; ३,१,६, ४; ७,५, १०;६,९: १०^{२}; ९,१६,२; तैआ. ३,७,४^{२}; ४,१,१;६,२; ५,५,३; ७,४,१: १०,७,१; ५१,१; ५२, १;५३,१; ५४,१;५५,१; ५६,१; ५७, १; ६०, १: तां. १, ३, ९; जैउ. ३,५,१,३;११; २,६; ८,३; १२; मं. १,६,३१;७,१४; २,४, १४^{२}; ८, ९; गो. २, २, १७; भूयास्म श. ३, ८, २,३; तै. २, ५, ८, ७; भूयास्म श. २, ३,४, २१^{२}; का. १, ४,१, १६^{२}; तैआ. ४, ४२, १^{२}; भूयाम ष. १, ६; अभूत् ऐ. २.१८^{२};२२; ३,७;७, १४: शां. ११,६;२०,३; २१,४; २३,२; शांआ. ५, ७^{२}; ६, १९^{२}; १४,२; श. १, १, ४, ४; २,५, २३; ३,६,३, २१^{२}; ४, ४,५,१: १५; ६,१,१,१५; ९,१,१, २२; १४,५,१,१६; १७; तै. १,१,३, ७; २, २,८,६; ३, ७, १३, ४; अभूत् श. १, १,२,६; २,५,९^{२}; ४,१,१८; १९;५,४; ९,१,४; २, १,४,१९–२२; ४,१,४,८; २,१, २९;३,३, १५; ४,२, १४; ३,१; ५,१,७;७,८; ६,४,२;९,६; १९; ५, २,१,१८; १९; २,१५;४,३, २०: २१; ६, १, ३,७; ७,१,२, २३;१०,१,३,३;६,५,१;७; ११, १,६,९; ४,१, ८; ४,९–१२; ६, १,१३; १२,४,१,७; ३,९; ७,१, १०^{२};९, ३,३; १४,४,१,९;५,१, १६;४,१६; ७,३,२५; ९,१,१०; का. १,१,४, १९–२२; २,२,३, ८^{२};२१; तै. १,१, ३,७; २,२,९, ९;१०,५;४,६,१; ५,६,३; ३,५, १०, १; ७,५, ११; ९, २१, १; तैआ. ३, १८,१; ६,१०,२; तां. १, ३,७; १४, ६, ८; जै. १७^{३}; १९;३२; ९५;१०८; ११२;११५;

‡ 'आभुवत्' इति पाठः स्यात् । स 'आ√भू' इत्यत्र द्र. । तु. ऋ. ४, ३१, १, प्रभृ. । †'भूयाः' इति कालि. मुपा. ।

१३८;१५१:१७४;१८२^{२}; १८६^{५}; २०५^{२}; जैउ. १,२,१,९; ४,२,३; ३, ३, ४, १; मं. २, ३, १७; गो. २, २, १२;३, ३;४,७:६,९; अभूतऽइव तां. २०, १४,२; भूत शां. ६,१; श. ३,१,३,४; ४, ३, ३,१८; १३, ८,१,४; का. २,२, ४, ८; तै. ३, ५, ७, ५; जै. ९; १५२; अभूताम् श. ८, २,२,२; ३; तै. २, ६,१०,२;३,७,४,१२; ५,११;७,४; अभूवन् श. १, ७, ३,५; २, १,२,१९: अभूवन् श. १,३,१,११; २,१,२,१९; ३,९, १,२; ६,२,३,७; ११, ६, १,८–११; का. १,१,२,१२; २, २,४, ८; तै. १,४,९,३; ७,४,३;२,७, १८,३; तां. १४,४,७; जै.१३६; अभूः ऐ. ५,१३;६,३३; ऐआ.५, २,२; शां. २५,८; श. ११, ४, २,२०; अभूः श. १४,९,४,२९^{२}; तै. ३,५,९,१†;६,१३,१†; १४, ३†; जै. १८६; गो. २, ४,१२‡; भूः ऐ. ७,१७; ऐआ. १, २, १: श. ४,४,५,३; ६,७,३,७; भूतम् तै. ३,६,१०,२; तैआ. १, ८,२; अभूत श. १,२,५, २६; अभूवम् श. २,५,१,२; अभूवम् श. १४, ४,३,८^{२}; का. १,४,३,२; तै. ३, ७,७, ४; जै. ५१;१३६; भुवम्‖ ऐ. ५,२१; शां. २६,१६;२२,४; भूवम् श. १,६,२,१७; ३, ९,४, १२;२२; अभूम शां.२४,६;श.२, १,२,१७; ३,६,२,१८; ४,६,९, १२; ५, २,१,११;१४; ९,३,३, १४^{२}; का. १, १,२, ११; तै. १, ३,७,५^{२}; ७,४,३; ३,७,७, ११: जै. ७४; भूम जैउ. १,१६,१,१; अभविष्यत् ऐ. ४, ३०; श. ४, ३,१, १०; २५; अभविष्यत् श. ४,३,१,१०;२५; ५, ५,४,८; ६, ७,३,९: ८,३,३,७^{२}; १०, ६,१, ५–९: जै. १४२; अभविष्यताम् श. १०,६,१,४; अभविष्यन् श ३,७,३,१;३; १२; ४, ३,१,२५: अभविष्यन् श. ४, ४, १, १८^{२}; १०, ४, १, १०; गो. १,३, २०; अभविष्यम् जै १६३.

भावयति ऐआ. २,५,१^{२}.

बुभूषति ऐ. ४,१८; १०,३,५,९; ११, २,३, ५; १४, ४, १, २०; बुभूषति ऐ. १४, ४,२,२; ९,२, १; बुभूषामः शां. ९,१; बुभूषेत् ऐ. २,२०; शांआ. ४,४; श. ३, १,२, १६: बुभूषेत् तै. २, १,८, १; ष. १,५:६.

बोभवीति जैउ. १, १४, ३, ६: ७^{२}; बोभवत् श. २, २,३, १६; बोभुवत् का. १, २,३,१३.

बभूवस्-,-वुषी-,बुभूषत्-,बुभूषा-, भव-, भवत्-, न्ती-, भवितव्य-, भवितोस्, भविष्यत्-, भव्य-, भावयितव्य-,भावयितृ- गद्र.

भुवद्व(-त्+मतुप्→)ती– -ती शां. १२,७.

भुवन– -नम् ऐआ. ३,१,६; शांआ. ७, १९: श. १, २,५, १; ४,१, १७; ५,१,४,४^{२}; १३,१,२, ३^{२}; का. २, २,३,१; तै. १, ३,९,१^{२}; ४,२,३; २,४,५,७; ३,३,७;५^{२}; ७,१०,२; ८,३,५; १२,३,२; ३; तैआ. १,१,३३; २,४; २१,२;३, ११,४; ४, १,१; ९,१०,६; १०, १६,१; तां. ४, १,१५; जैउ. ३, ४,३,७;९: ४,११,१, १२; १३; मं. १,८,५; –नस्य शां. २१,४: श. ५, २,१,२; ७,४,२, ७^{२};५, २,१२; ९,२,३, १२; ४,१,१६; १०,२,२,३; १३,५,२, २०^{२}; तै. १, २,१,१५; २७; २,४,५,७;८, ५;८,६,७; ३,१,१,११; ६,२,१; ७,५,३; ६,४: ७,२^{२}; १४; ९,१; १०,६;९,५,५^{२};१०,६,१; ११,३, १; १२, ३,२;९,७; तैआ.३,११, ९; ६,१,१; ६,१; १०, १,१;२; १४;१५; तां. ४, ६,३; २५,१८, ५; जै.७४; जैउ. ३,१,२,२;११^{२}; –०नस्य श. ९, ४,१,१६; तैआ. ६, १,२; –ना ऐ. ५,१९; ऐआ. ५,२,२; शां.२६,१३: श. ४,५, २,१२: तै. २, ७, १२,२; ८,१, ६;५,५: ९,३; ३,१,१, १०; ७, १०,४; तैआ. १, २७,१; ४,१३, १; गो.२,६,१२; –नात् तै. ३,७, ६,१४; तैआ. १, २,१; –नानाम् शां. २१,३;२२,५; श. ३,३,४, १४; ८,२,१,१०^{२}; तै. २, ४,७, ११; ष. ५,१; –नानि शां. २१, २: श ३,३,४, ४^{२}; ५,२,२,६; ७; ६,३,३, १९^{२}: ९,२,३, १२; तै. २,४,३,४; ८,५; ५,४,५:८, ६,२;८,४; ९,१;६; ७; ३, १,१, १;७; १०; ६,३,४; ७,९,५; ९^{२}; तैआ. ३, ११,९; १०, १,३; ४; १०, २; तां. १२, १३, ३२; जै. ७७; –नाय तैआ. ६, ६,२: –ने तै. २,८,५,४; तैआ. १, २२,९; जै. १५; –नेषु ऐआ. १, ३, ४^{२}; ७; २,१, १^{२};६^{२}; ५,१, ६^{२}; शां. १९,९; २५,११^{२}; शांआ. २, १; श. २, ५,१,५; ११, ३,१,६;८; १४, १,४, १०; का. १,४,३,४; तै. २, ८,४, ७; ३, ३,९, १०; तैआ. ४,७,१;५,६,५^{२}; जैउ. ३, ६,९,१;५^{२}.

भुवन-पति– -तये श. १, ३, ३, १७; जै. १२१; –तिः श. १,३, १७; तै. ३, ७,६,१; जै. १२१^{२}; –०ते तै. ३,७,६,१.

भुवन-सद्– -दम् तै. १,३,९,१.

भुवन-सू(वन्→)वरी– -रीःतैआ.

†मुपा. स्वरो विमृश्यः । तु. मैसं ४,१०,३; द्र. । ‡'अभूत्' इति सुशोधमिव । ‖ लङि रूपमिति सा. ।

१,१,२;२१,१.

भुवनस्पति- -०ते तैआ. ४,७,३.

भुवनादि- -दि जैउ. ३, ४, ३, ६:७.

भुवन्ति||- -न्ती तै. २,८,९,१.

भुव-पति- -तये, -तिः श. १, ३, ३,१७.

भुवस्(:) ऐ. २, ३१;३२; ३७; ५, ३१[२];३२[३];३४[४]; ८,७[३];११; १३; १८; २७; ऐआ. १, ३, २[२]; ५,१,४; ३,२: शां. ३, ५: ६, १०; १२[२]; २७.६; श. २, १,४, ११–१३; १४[२]; २५–२७; ४,१, १[२]: ३,२,२,६; ४,६,९,२४; ७, ४,१,४२:८,१,१,४[३]; ४,२;७,४, ५[२]; ११,१,६,३;५,८,४;६; १२, ४,१,८; ८,३,१८; १३, २,६,८: ४,१,१३; १४, ८,६,४; ५;९,३, ७[२];१२;१३; ४,२५[२]; का. १, १, ४.१०–१४; २३; २४[२]; ४,२,१: तै. १,१,५,१; २; २.२,४,२;५, ७,२: ८,८; ३,१,३,३: ५,१,१; ७,१;२;७,६,३; ८,१७,२; ९,४, ५[२]; १०,१,३; २,१[२]: ५,१;११, २,४:३,१:४,२; ५,३; १२,३,४: तैआ. १, १४,४: १५,१: १६,१; १७,२;१८,१;३१,३;४[२]; २,११, १:१९,१[२]; ३,६,१; ४,४,१:२०, १;२१,१;४०,१[६]; ४२,२[२]; ७,५, १[२];२[२];३;६,१; १०,२,१[३];३,१[४]: ४,१[२];६,१;८,१; १५,१; २२,१; २७, १[२]; २८, १[२]; जै. १२३; १९०‡: जैउ. १, १,१, ४; ७,१, ६; २,३,३,३;७; ३, ४,१,८;३, २;४,४;६; ४,५,१,५; १२,२,२; ४;६; मं. १, ६, ३०; २,४,५;९; १४; ष. १,५[३];६; गो. १, १,६[२]: १८;२७;२,२४;३,३[२]; २,२,१४[२].

भू- भुवः ऐआ.४,१,१;श.३,३,४, १४[२]; भुवाँम् श. १४,१,४,११; तैआ. ४, ७,३; ५,६,७; भुवे तै. ३,८,९,३.

भू-कम्प- -म्पः ष. ५,७.

भू-तम- -मम् तै. २,४,८,३.

भू-पति- -तिः तै.३,७,६,१; जै. १२१[२]; -तये जै. १२१; -०ते तै. ३,७,६,१.

भूत,ता- -तः शां. ७,३[२]; श.३,८, ३,१५;४,५; ९, ३,४,१४; १४, ८,१५.११; का. १,१,४,२;३,१, १६; तै. २,१,९,३; ६,१; ७,९, १; १५,१; ३,७,१,३;२,१; १०, १, २; तैआ. १०, १०, १; जै. १३९; जैउ. ३, ५,२,२[५]; ६,४, ३: -तम् ऐ. ४,६;५,३०; ६,९; ३६[२]; ऐआ. ५,१,१: शां. २, २: शांआ. ३,५;७, २१[२]; १०,२–७; श. १,५,२,११;१४;८,३,१४:२, ३,१,२४;२५[२];५,१,७; ३, ३,४, १५[२];५,३,१४; ४, १,२,१०; ६, २,२,२७;३,१,७[२]; २१[२];३, २१[४]; ६,१,६[२];१४[२];७,४,७; ७, २,१, ५;६:३,१, ३५; २,९[२]: ८, ४,२, १२;६,३,१२[२]: ९, ३, १, २[२];४, १४;५,१,६२; १०,४,१,१;२;९; २,२६;२९[२]: ५.४, १–५;८;१०, १२;१४;१८; ११,१,२,२:२, ७, १३[२]; १४, ५,४,१२;६,८,३;४; ६:७;७, ३, १३; का. १. ३,१, १५;१६;४,३,५: तै. १, १,४,३; ५,१,५;६,२,४; २. ४,४,९; ५, १,१;७,९,१; ८,४,८; ३, ७,६, ११;१२; ८,१७,३; १८, ५;९, २१,१;२२,१;३;१०, १,१; ११, १,१–१९:२०[२]; २१; १२, ७,१: ८,१–३; ९,३; तैआ. १, ८, २; २३,३;३,१२,१;४,१,१; १०,१, १;१६,१;६३,१; तां. ७, ७, ७; १०,४,१;१८,९,७; २५,१८, ४; जै. ३४;३७;१३६; जैउ. १,१५, १,२;२,२; मं. २,४,१०; गो. १, १,९;२९;३९;२,५,३; -तम्ऽइव शां. २०,४; २१,४;२२,४; २६, १४; -तस्य ऐ. ८, १२; १७; ऐआ. ५,३,३, श. ६, ८, २,४; ७,४,१,१९[२]; ९, २,३,४२;१२, ४,४,४;१४,१,२,१०[२];५,४,१०; ७,३,११; तै. २, ४,१,९; ५,३, ३;३,७,५,८;६,१[२]; ११,१, १८; १२,१,१; तैआ. ४, २,३; ४२, ५; १०, १, १४; -तस्यऽ-तस्य शांआ. ३,६[२]; -तया ऐ. १,२७[२]; -ता तैआ. १०, २१,१; -ताः श. ३,७,३,१;२; -तात् ऐ. ४, १८; -तान् जै.८५[२];-तानाम् ऐ. ७,२०; ऐआ. २, ३,७[२]; ३,२,४; ५,१,५; शां.९,५;२६,३; शांआ. १,१; ६,३[२];२०; ८, ७; श. १, ३,३,१७[२]; ६,१,३,७[२];८[२]; ७,३, ११;७,५,१, २६; ८,४,१,९;१६; १८;२०; २२; २६; ४,३, ५[२];७, २,१८; १०, ४,२, ३;२७; ३०; १३,६,२,२;७,१,१;१४, ३,२,१; ४,२,२९:३,२९; ५,१, २[२],४,५; ५,१–१४; १५[२];६,१०,१८;७,३, ६;९,४,१; तै. १,२,६,१;७,७,५; २,७,१५,१; ८,८,१०;३, ३,२, ५;१२,७,५; तैआ. १, १४, १[३]; २[२];३[३];४[२]; २, १९,१[२];८, २,१[६]; ३,१[२]; १०, १४,१;६३,१[३]; तां. ९,९,१२; जै. ११७; १२१[३]; जैउ. २,२,१,१; ष. २, ४; गो. २, १,३; ६, १२; -तानि ऐ. २, ३३;४०;४१; ३, ४;१५; ५,३१; ऐआ. १, ३,४[२];८; २,१,२;५;६; २,२[२];३;४,३; ३,१,६;२,३; शां. २,२;७,४;९,५[२]; ११,८; शांआ.

||=य.१६,१९। उणा. झिच् प्रत्ययः छान्दसं कित्त्वं च। 'यो भवति···सः' इत्याह द.। उ. म. तु 'यो भुवं तनोति' इत्याहतुस्तच्चिन्त्यम्। ‡=ऋ. ५,२४,१ 'भव' इति पाठः।

Digitized by Arya Samaj Foundation Chennai and eGangotri

२,१७; ४,१;२;६^{३};९; ५,४;१३,१;श.२,४,२,१^{२};३,५,२,१३;४,५,३,१^{२}; ६, १,३,७;८^{२}:८,३,३,९;१०^{२};११;१२^{२};४,१, १३–१५: १७: २१; २५; २६; २,१; २^{३}; १२^{२}; १३;३, १;५^{२}; १९^{२}; ७,३,७;२१; ९, ४,१,११;५,१, ६२^{२}; १०, २,६, १६;४, १, ९:२,२^{२}; ३;२१^{२}; २२;५,३,३–७;९; ११; १२;४, १४^{२};१८^{२}; ११, १,१,५; ३,३,३;५,३,११;१२; १३,४.३, २;१५; ६,१,१^{३}; ७,१,१^{३}; १४^{२}; ८,१,३; १४, १,२, २४^{२}; २,१, १५; २,२;३; ३,२, २२–३०;४, २,२९;३,२९^{२}; ५,१, २३;४,५^{२}; ६^{३};५,१–१५:६, ७,२;३;६;२०^{३}; १०,३;६;९:१२;१५;१८^{२}; ७,१, ३१;४३; ३,६^{२}; ७^{३};११; ८,१३, ३^{४};१४,२^{२};३^{२}; का. १, ३,३,१^{२}; तै. २,८,२,२; ८,१०; ३, १,२, ८;८,३,५;७,३; १६.१; ९,२२, २;१०,९,१५^{२}; १२,२,७^{४}; तैआ. १,११,४^{२};२३,९;३१,१;२, १९, १;३,१२,२;४,३४,१; ८, २,१^{२}; ९,१,१;२,१;३, १; ४,१; ५, १; ६,१;१०,१,१;४; २२,१;६२,१; तां. ५, ४,१४; १२,५,१९; १४, ५,१५; जै. ११२; १४०; १९४; जैउ. १, ८,१,४; २,३,१,१; ४, १०, ४,६; मं. २, ६,७; ८; गो. १,१, १६^{२}; २,९; ११^{२}; १३;३, १४^{५}; –ताम् ऐ. ३, ३३; जै. १३६; –ताय श. १. १,२, २०; १४,९,३,५; का. २, १,२, १५; तै. ३, ८,१८,५; –ते शांआ. १, ४; श. ५,२,३,२;६–८; ५,१३; ३,१,२–११; १३; ७,३,२, १८; १३,४,३,६; १४,१,१, ३२; का. १,४, २,९; २,१,१,३,५; तै. १, ६, १, ३; जै. ३४; ३७: १५२; १६१:१६४^{२}:१६९;१८६: २०५; –तेन श. १,४,२, १४; ५,२,७; ११, २,७, १३; तां. १८,९, ७; जैउ. १,१४, २, १०; ४, ११,३, १३; –तेनऽ-तेन गो. २, ६, १४: –तेभ्यः ऐआ. २,१,३;८; २,२^{४}; ५,१,४; श. ३, ५,२, १३†; ६, १,२,१४; १०,६,३,२;११,५,४, ३; ६,२;९; १४,५,४,१२;६.७, २०;७,२,५;३,१३; तै. ३, ८,७, ३^{२}; तैआ.२,१०,१: जै.११२; मं. २,६,१३; गो. २, ६,१४^{३}; –तेषु ऐआ. ३,२,३; शां. ३, ७: ११, ३; १७, ३; शांआ. २,४; ४,६: ७,२३;८,४; श.११,१,१,६;१३, ४,३,२;१५;७,१,१^{२}; १४, ६,७, २०; तै. १, २,१,९; २, ७,१५; १; तैआ. १०, ३१, १: जैउ. ३, ६,४,१; गो.१,१,३९;–तेषुऽ-तेषु जैउ. ४,१०,२,५; –तैः जैउ. ३, ३, २, १; –तौ ए. २, ११; सा. ३,७,९.

भूत-कृत्– -तम् तैआ. १,९,६.

भूत-ग्राम– -मः गो. १,१,२९.

भूत-भव्य– -व्यस्य श. १४, ७, २,१८.

भूत-मा(त्र→)त्रा– -त्रा शांआ. ५,३;५^{९}; –त्राः शांआ. ५,८^{४}.

भूत-यज्ञ– -ज्ञः श. ११, ५, ६, १; तैआ. २,१०, १^{२}; –ज्ञम् श. ११,५,६,२.

भूत-वत्– -त् ऐ.३,३३; आ. २, २३,१९.

भूत-विद्– -वित् श. १४, ६, ७,४.

भूत-वीर– -रेभ्यः ऐ. ७,२७.

भूत-हन्– -हनः जैउ. २, २, १, ४;११.

भूता(-तऽअ-)धिपति– -तिः श. १४,७,२ २४.

भूता(-तऽअ-)नुशादिन्– -दि शां. २०,४:२१,४:२२,३:४:२६,१४.

भू(त→)ता-भव्य– -व्यौ तै. ३, ८,१८,५.

भूतार्थ-चिन्ता– -म् गो. १, १, ३०.

भूते-च्छद्– -च्छदः ऐ. ६,३६;गो. २.६,१४^{३}‖; –च्छदाम् गो. २,६, १४; –च्छद्भिः ऐ. ६,३६^{३}.

भूतेच्छत्त्व– -म् गो. २, ६,१४‡.

भूते(-तऽई-)श– -म् जैआ. २, ९,१.

भूतो(-तऽउ-)त्त(म→)मा– -मायाः सा. ३,८,४.

भूति– -तयः ऐआ. ५, ३,२; –तिः ऐ. ७,१३^{२}; ऐआ. २, १,८^{२}; तै. १,५,१,५; ३, ७,५,३; तैआ. ५, ३,८; जै. ९०; जैउ. १, १५, १, ५; २,२,२,७^{२}; ३,५,१,३; ११; २,५;८,३;१२; आ. २, २४, ५; –तिम् श. १२, ७, २,२; तै. १, ६,१,३; ३,७,१,३; २,२; ८,३, ४; तां.१२,१३,३०; –तिम्ऽ-तिम् तै. २, ५,६,५: –तेः श. ११,१, ५,७; –तौ तां. १७, १,८; –त्या तां. १२,१३,११; १२; –त्यै श. ७, २,१,१७^{३}; १२, ७,२,२; तै. ३,४,१४,१; तैआ. ४, ३,३;१०, २;५,३,७; ८,६; ७, ११,१; तां. ६,९,१४.

भूति-काम– -मः शांआ. १२,८.

भूत्वा ऐ. २,२५;३८^{२}; ३,२१;२३^{६}; २५^{४};२८^{२};३३; ३९; ४५^{२}; ४९^{२}; ४,२०;२४; २८^{३}; ५,१^{३}; ६,१४; ३५; ७,१३^{२}; १९^{३}; २५; ८, ६; ऐआ. २, ३,६; ४,२^{८}; शां. १०, ३;१३,३;१८,४;२६,७^{३}; शांआ.

† 'भू-' इति W. अज. मुपा. स्वरोऽशुद्धः तु. य. ५,१२ । ‖ '-न्दः' इति मुपा. ।‡'भूतछदत्वम्' इति शोधनद्वारः G. चिन्त्यः ।

CC-0. In Public Domain. Gurukul Kangri Collection, Haridwar

१,८;३,२; ५,२: १३,१; श. १, १,१,१; ४,१; ४,१, ३०; २,२: ११: १८; १९; ५,१,८; ६,२,३: ८,२,१०;३,१२;१५^{२}; २३;९,१, ३;२, १९; ३,८; २,२,२, १०^{२}; १४^{२}; ३,१,३;५; ४,८; ४,२,१; ९; ६,१,८; १२;१३; १८; २४; ३७;४०; ४३; २,५; ३,१; ३,१, २,२:३;१०; ३,१८; २,१, ११^{३}; २६;२८^{२}; २,२०: ३,४, १५^{२};४, १,१२; १७; ३,१७^{२}; ५,१, २१; २४: २५^{३}; ३५; २,८;८, २,२१; ९,४,१०; ४,२,४, १०; ३,२,४: ६,१,२,२२; ३६; ४,१, ८;७,२, १०^{२}:१३–१६: ३, १५; ७,१,२, .२१; ३,२,१४; ४,१,९;४०^{२}: ५, १,९;२१; ८,१,१,४;७;२.१; ४; ७;३,८^{२}; ९^{२};२,३,९^{३};१४;४,१–१५;४,१,६; ९–१२; १९; ५,२, १; ६,१, २१^{२}; ९, ४,१,२^{२}; ४; ५,१,३६; १०,१,१,६: ११;३,२; ३,३,८^{२}; ४,२,२७; ३०; ३१:५, २,२०^{२}; ६,४,१; ११.२,२,५;५, १,४;७,२,८; १२,१,२,३; २.२, २३; १३,२,५,१; १४,१,३,२५; ४,३, १५–१७; ३१; ५,५,१८; ६,३,२;१०.४; ७;१०; १३;१६; १९; ७,१,७;२,२८; ८,१३,१;२; ९,१,३; ३,१; का. १,२, २, ७; ९; ३,१,१;२; ३,९; ४,१,६; ६, १,७; २,३; ३,१; २,१,१,१;३, ८; तै. १,१,४, ४: ५;६^{२}; ५,६; ८,३; २,३,३; ३,५,४; ४, १०, १०;५,१२,३; ४^{२};५; ६,१,२;४, १^{२};७,३,७; ४,४; ९,२; २,२,१, २;३,५;७,२; १०,६:७^{२};३,२,१; ३;९,४–७; ५,१,१; ८,८; ३,२, ८,९; ३,१,५^{२}; ३,२; ७,५,३;६, ४;१०,४,२;९,११^{२}; १०,४^{२};११, ५^{२};११, १०,४; तैआ. १,२३,४; २,१८.१; ४, ३०,१: ५,१२,१^{५}; २^{५};३^{२}:६,७,२; तां. ५, १, १०: ३,५; ६,१५; ६,७,१८; ७,१०, १६:८,४, १^{३}:३^{२}; ९,२,१९;११, ३,५;५,११; १२,१३, २७; २०, ४,५: जै. ३७^{२}: ६२; ६५: ७४; ८८:१०२^{२}; ११७;११८^{२}; १२४; १३६;१६२: १६४; १७६;१८६: १९८: २०३; २१२: जैउ. १,९, १,४: ६^{२};८; १०; २,२;४; ६;७; ८^{२}; २,४,२,१२^{५}; ४,६,३,४;५^{२}; ८,२, ६^{३}; ४,४; ष. १, १^{२}; २^{२}; गो. १,२,१९^{५}; २१: ३,२२^{२}; ४, ७–१०; ५, ६; ७;९; १२; १३; १४^{२};२,३, १३–१५; १८; २०^{४}: ४,८;११^{३};१५–१७.

भूना भूमन् द्र.

१भूमन्-, भूम तै. २,८,६,१;७,७‖: तैआ. ४, १७, १†; जै. १९८; **भूमनः** श. ९,२,३,४२‡.

२भूमन्- भूना§ श. १०, २,२,३; **भूमा** ऐ. ८, ५; श. १, १, २,६^{२};२,१,७;५,४,४; २, ३,४, २५; ३, १,१,१२^{२};३,३,८;५,२, १२;६,१,१७;३.१९; ९,१,१७^{३}; ५,३,१,६^{२}; ५,१,१०^{३}; ५, १७^{२}; ६,३,१,८^{२}:१०^{३}; ९, १,२, १६^{२}; का. १, १,२,१;३,४^{२}; ७^{२}; ४,१, १८;१९; २, १,२, ८^{२};४,५; तै. ३,८,५. ३०^{२}; १६,३; ९, ८,३; जै. ९५;१४५; **भूमानम्** शां. ७, ९^{३};१८,६; श. १, १,२,६; २,१, ७;५,४,४; २, १,२,२;३,४,२५; ३, ३,३,८;५,२,१२;६, १,१७^{२}; ९,१,१७^{२}; ५, २,४,१^{४};५, १४^{४}; ३,४,९; ६, ६,१,८;१०;९,३,१, १४;४,३,२: का.१,१,२,१;४,१, ६^{२};१९;२,१;२,१,२,८;४,५; तै. २,५,८,१२; ३,३,९,६; ८,३,५; ५,३; १६,३; तां. १३, ३, १५; १७^{२};१४,११,१७; ३३; १५, ३, २१;१८,७,४; २०, १४,६; २२, १५,१०;११;२४,६,३;२५, १६, २; जै ८^{२};९५^{३};१४५^{३}; जैउ. १, १५,१,१; गो. २,५,८; **भूम्ना** श. २,१,४, २८^{२}; ३,४,९;२४; २७; .३,६,३,१९:९,१,१७^{२}; ५, ३,४, ९; का. १,१,४,२५;४.१,७;१८; २१; तै. ३,८,५,३; **भूम्ने** तै. ३, ४,७,१;९,८,३.

भूमि- -०मि तैआ. ६, ७,१; **-मिः** ऐ.४,२७;८,२१; श.६,१,१,१५; ३,७;७,२,१,११^{२};४,२,७^{२}; १३, ७,१,१५:१४,८,१५,१: का. १, १.४,२५; तै. १,५,५,१; ३, ७, ६.४; तैआ. १,१०,१^{२};२, ६,२; ३,१२,६;१०,१,८;१५; तां. ७, ५,२ϕ;२०,१४,२; ष. १, ६;२, १०;५,१०^{२}:१२; गो. १, १,३७; ३८;२,१८;३,१; **-मिःऽइव**. का. १,१,४,२५^{२}; **-मिम्** ऐ. ३,३१; ३८; ८,२५: ऐआ. ३, २,४; श. ६,५,१,५; ७,२,२,९; ४,२,१३; तै. २, २, ४,२; तैआ. १, ९,६; ३२,३;३,१२,१;२;६,७,१; तां. २५, १३, ३^{२}; ष. १, ६; **-मी** तैआ.१,८,२^{२}; **-मीः** शां.२२,४; तै. २, ८,१,६; तैआ. १, ७, ५; जैउ. १,२,३,९;१०; १०,२, १; २; **-मेः** ऐआ. १, २,४; श. ३, १,१,१^{२}; ६,३,३,११;७,२,१,८; १३,५,४,२४; ६,२,१८; तै. ३, १२,६,१; तां. २०, १४, २; मं. २,४,१; गो. १, २,११; ३, १; **-मौ** ऐ. ८, ९; शांआ. १, ७; ८,९; श. १,७,२,१३; जै. १३०; गो. १, १, ३८; **-म्यः** जैउ. १,

‖ =ऋ. ७,६९,२ । † =ऋ. ७,३४,७ । तत्र क्रियापदमिति द.ऋ. द्र. ‡=य. १७,७८ । §=भूम्ना तु. ऋ.१०, १४९,३ । ϕ=ऋ. ९,६१, १० ।

१०,२, २; –म्या श. ६, ३, ३, ११; गो. १,१,३७; –म्याः ष. २, १०; –म्याम् ऐ. ७, ३१[२]; ८, ८: तैआ. १०, १,१; ३०, १: –म्यै तै. १,१,३,७; ३, ४, १७, १; तैआ. ६,४,२[२].

भूमि-कपाल– -म् श. १३, ३, ८,३; तै. ३,१,५,११.

भूमि-जोषण– -णम् श. १३, ८, ४,११; –णस्य श. १३,८,१,६.

भूमि-त्व– -म् तै. १,१,३,७; तां. २१,१४,२.

भूमि-दुन्दुभि– -भिः तां. ५, ५, १९; जै. १६५[२]; –भिम् ऐआ. ५,१,५.

भूमि-पाश– -म् श. १३, ८, १, १६.

भूमि-प्रा– -प्रा ऐआ. ३,२,५.

भूमि-स्पृश्– -शः जै. २२.

भूम्य(-मिऽअ-)न्त– -न्तः, –न्तेन तै. १,५,१०,१.

भूयस्(←बहु||)– -यः ऐ. ३, २५; ४,७; ऐआ. १,३,७;२, १,५;६; ३,३; शांआ. १, ६;८[४]; १३,१[२]: श. १,१,४,१६; ३,२,१३; १४[२]; ७,३,११;८,१, ३४;९, १, १४; १५;३,२,२, २५[३];३,३, १[२];.३[२]; ४,२,१३;६,१,२६;४,२,२, १५: ४,३,५,१०$;५,१,११[२];१२[२];६, ८,१७;२,५,५,१२[२]; १३[२]; ६,१, १,१०;१३;२,१[२];३; ४;२४;२५; ६,३,१७;७,४,११; ७,२,२,१७; ५,१,१४; ९,१,२,१[२]; २०[२]; २, २,२; ३,४,२; ५,१, ३–५; ६३; १०,२,६,५;४,१,१४;२०; ६,५, ६; १४,३,१,२४; ४,२,३०; क्रा. १,४,१,२७; तै. २, १,४,१: २; २,९,१[६]; ३,५,५[२]; ७,१३,५; ८, ८,२; ३,३,५,४;५,१०,५; ७,५, १३; ६, ७; तैआ. १०, ६३, १; तां. २१,२,२; जै. १२२; १४३[४]; जैउ. १,२,१,१३; २,५: सा. ३, २,१२; गो. १, १,२[३]; ६[३]; १२[३]; २,८;३, २०[२]; २,४,३; –यःऽइव श. २,३,२, १७[२]:१८; १०,२,६, ५; ११,१,६,३४; १४,७,२,१३: क्रा. २,१,३,१८; –यःऽ–यः श. १, ८,१,३३; ३५; २,२,२, १९; ३,४,९;१३: २९;३८; का. १,२, २,१४;४,१, ७;११;२२;२७; तै. २,८, ८, ११; –यसः श. ६,२, २,२८; तै. १, ७,३,२; तां. १२, १०,९; जै. ६; गो. २, १, ११: –यसा ऐआ.२,३,६; श. १०,६, ५,६; तां. ९, ४, १५: ष. २,४; –यसि श. १,८,१, ३३: तै. ३, ५, ८,३; १३, ३; –यांसः ऐ.३, २९; श. २, ३,२,१८[४]; ६,२,१, २४; का. २, १,१, ८; तै. १,४, ६, ३; तैआ. १०, ६२, १; तां. १८,१,२;२५,३,६; –यांसम् ऐ. ६,३३; श. १, ३, २, १२; १४; ११, ५,६,३; तै. २, २, ३, ३; तैआ. २, १४, १; ष. ३, ७[२]; –यांसि श. ६,६,१,१;१३; १०, २,६, ८; –यांसौ श. १, १, १, १०; –यान् ऐ. २, ३३; ४,२३; ५, ३२; ७, १३; १५; ऐआ. १, ४, २; २, ३, ६; शांआ. ५, ८; श. १, ३, २, १२; १३, २, ११.१[४]; १४,७,२,२४; तै. १,५, ६,६;२,२,३,३; ११,१[४]; ७,१०, १[३]; ३,१०,३,१[२]; ११,६,१; तां. ९,४, १५; जैउ. ४, ६, ३, २[२]; गो. २, ५, १; –यान्ऽइव ऐ. ३, ८; गो. २, ३,५.

भूयसी– -सी श. १२, ४,१,७; तै. १, ५,६, ५; जैउ. १, २,१, १३; –सीः श. १, ९,१,१८[३]:२, २,२,५; ५, ४,३,१२[२]; ६, १,२, २४;२,१,२४; १३,३,६,५;८,४, १०; का. १,२,२,४; तै. ३, ९, १२,२; ष. १, ६; मं. १, ८, २; –सीनाम् मं. १, ८,७; –सीभिः ऐ. २,१३[२]; –सीम् तै. १, ७,३, २: –सीषु ऐआ. ५, ३,२: –स्यः ऐ. ६,१४; श. ११, ८,४,५; तां. २१, २,१: –स्यःऽइव श. १, ३, ११,२६.

भूयस्कर– -०र श. ५,४,४,१४.

भूयस्तन– -नाः श. ६,५,२,१९.

भूयस्त्व– -स्त्वेन दै १,१९

भूयस्विन्– -स्विनः,–स्विनम् तां. १२,१३,३१.

भूयोऽक्ष(←र)रा– -राभिः तां. ९,३,८.

भूयोऽक्षर-तर– -राणि ऐ. ४,२४.

भूयिष्ठ ष्ठा– -ष्ठः तै. २, ७, ११, ३; गो. १,३, १५; –ष्ठम् ऐ. १, ५[२]; ७; श. १,४,३,६; ९; ३,१, २, २१; ८,१,१, ७; ३,२,५; ६,१, १७; ९,५,१,२२; १०, ५,२,५; ११,१,६,२३; ३,३,७; ८,१,३[२]; १२,६,१, ४०; १३, २,७,९; तै. ३, ११,९,८;९; तां. १६, ६,२; जै. ६[७];८;५०; जैउ १, ३,१,४; ष. २,४; गो. १,२, १९[५]; ३,४; २,६,७; –ष्ठस्य श. ६, २,२,९; –ष्ठा तैआ. ६, ९,१; तां. २, ८, २; जै. १०२;१६०; –ष्ठाः ऐ.७, १८; शां. ६,११; १८,६;२८,९; श. १,८,१,२८;२,१,२,२; ४,५, ५,१०; तै. २,२,९,६; ७,१०,१; ११,३; ३,११,९,१; ८;९; तैआ.

|| तु. पा. ६,४, १५८ । $ 'W.अज. -मुपा. स्वरोभ्रष्टः । तु. य. ३,३४ द्र. ।

Digitized by Arya Samaj Foundation Chennai and eGangotri

१०,६२,१^{२}; तां. ६,४,१४; १४, १२,९^{३}; २१,१४,३; जै. १४५^{२}; १६०; जैउ. १,१२, १,५; ३,२, २,६; गो. २,४,१३^{२}†; –ष्ठाःऽइत्र श. १,१,१,३; ९,३,९; २,४,१, ९; ४,६,६,६; का. २, १,१, ३; –ष्ठान् ऐ. ६, २४: श. ४, ६,७, १४; –ष्ठानि श. ४, ५,५, १०^{२}: तां. ७,३, १६; जै. ५०^{२}; १६०: –ष्ठाम् श. ३.६,३,११; ४,३,४, १२;१४,८,३,१; तै. २,८,२,३; तैआ. १,८,८; –ष्ठे जै. ६^{२}; –ष्ठेन ऐ. ५,३४; गो. १, ३, ४; –ष्ठेषु ऐ. ६, २५; –ष्ठौ श. ७, ५, २, १५;१६.

भूयिष्ठ-भ्राज्- -भ्राग् श. ४, १, ३.११; –भ्राजः तै.२,५,८,७;३, ७,११,५; तैआ. ४, ५,६;४२,५; –भ्राजौ श. १,६,३,१८.

भूयिष्ठभ्राक्तम(-ज्+तमप्)- -मः तैआ. ५,७,५.

भूयिष्ठा(-ष्ठऽअ-)क्षर- -म् तां. ८,५,२^{२}.

भूर्(:) ऐ. २,३१:३२:३७;५,३१^{२}; ३२^{३};३४^{४}; ८,७^{४}; ११; १३;१८; २७; ऐआ.१,३,२^{२};५,१,४;३,२; शां. ३,५; ६,१०;१२^{२}; १५, २; २७, ६; श. २, १,४, ११–१३; १४^{२};२५–२७;४,१,१^{२};३, २,२, ६;४,६,९,२४; ७, ४,२,७^{२}; ८, ७,४,५^{२}; ११,१,६,३;५,८,४;६; १२,४,१,८;८,३, १८;३०; १३, २,६,८; १४,८,६,४;५;९,३,७^{२}; ११:१३;४,२५^{२}; का. १, १, ४, १०–१४;२३;२४^{२}; ४, २,१; तै. १,१,५,१;२; २,१,९,३;२,४,२; ४,३,८;५,७,२;६,५,८; ६,५;३, ५,१,१;७,१,३;२,१:६,३; ७,२; ९,३;९,४,५^{२}; १०,२,१^{२};५,१०; ११,२,४; ३,१;४,२;५,३; तैआ. १,१४,४:१५,१; १६,१; १७,२: १८,१; ३१,३; ४^{२}; २, ११, १; १९.१^{२}; ३,६,१; ४,४,१:१०,५; २०,१; २१,१; ४०,१^{३}; ४२,२^{२}; ५,८,११; ७, ५,१^{२};२^{२}; ३;६,१; १०,२,१^{३};३,१^{३}:४,१^{३}; ६, १;८, १; १५,१; २२,१; २७,१^{२}; २८, १^{२}; तां. १, १, ५^{३}; जै. १२३; ष. १,५^{३};६; जैउ. १, १, १, ३: ७,१,६; २, ३,३,३;७; ३, ४,१, ८;३,२;४,४;६; ४,५,१,५; १२, २,१:४,६; सं. १,६,३०; २, ४, ५;१४; गो. १, १,६^{२}; १७; २७; २,२४;३,३^{२};५,२४; २, २,१४^{२};

भूर्(:)ऽभूर्(:) ऐआ. २, १,२.

भूरि- -रयः तैआ.६, ६,२; –रि ऐ. ५,८; श. ३, ७, १, १५; ८,३, ३७; तै. २, ४,७,८; ७,१५, १: ३, ६, १०, ५; तैआ. ७, ४,१: –रिम् तै. २, ८;४,८; –रीणि तै. २,५.८, ११; –रेः श. ४, ४,१, ६: तै. ३,५,७,३.

भूरि-कर्मन्- -र्मा तै.३,७,६,१३.

भूरि-दा- -दाः तै. ३, १, १, १०;११.

भूरि-पु(त्र→)त्रा- -त्रा तैआ. ४, ५,४;५, ४,८^{२}.

भूरि-भा(र→)रा- -राः जैउ. १, २,३,९:१०.

भूरि-रश्मि- -श्मी तै. २,८,९,२.

भूरि-रेतस्- -ताः तै.२,६,८,४.

भूरि-वर्पस्- -र्पसः श. ७,३,१, ३१.

भूरि-श्रृङ्ग- -ङ्गाः श.३,७,१,१५.

भूर्यो(-रिऽओ-)जस्- -जाः ऐआ. १,३,४^{२}; शांआ. २,१.

भूष्णु- -ष्णुः ऐ. ७,१५.

भूषत(√भूष्)- -षन् तै. २,५,४,५.

√भृ,बिभर्ति ऐ. ८, २६^{३}; ऐआ. २, २,२^{२}; ५,१^{२}; शां. १२, ४; ५^{५}; ६^{४}:१८,४; श. १,४,२,२; ५,१, ८;२,२,१, २१: ३,३,३^{२}; ३,१, २,१४; १६;२९; ५,३,१,४: ६, ४,२,१; ६,१, २२; ७,१,१^{२}; २; ३;६^{२};७;८;१०:११; १२^{२}; १३^{२}; १४; १५; १६^{२}; १७–२१; २२^{२}; २४; ७,४, २,२; ३५; ९,५,१, ६८; का. २, २,२, ३; तै. २,४, २,७;६,८; ६,४,६; ३,३,९,१०; बिभर्ति श. २, ३,३,३; ३,६,२, २०: ६.३,१, ४१; ७,१, ३–५; १८;८,१, १४; ७,१,२. १०; ८, १,१,९; ३,१; ९,५,१,६२; ६७; १०,२,६,९; १४,२,१,२१;४,४, १–३; का. १, २,४,९; ४,१, ६; तैआ. ३,११,४;११; १४,१^{२}; ४, १७,१; १०,१, २; तां. १६, ६. १३; जै. ५९; ७१: १८०; जैउ. ३, ६, ८, १; २^{२}; गो. २, ३,९; भरते तै. २,८,५, ३; भ्रति शां. ३,२: श. १, ४, २,२; ५,१, ८; भरति श. ६, ४,४,८; ८, १,१, ९; बिभृतः श. ३, १, २. २१^{२}; ६,४,१, ११; भ्रन्ति श. २, ४, २,१५; भरन्ति तै. २, ४,७, ९; ३.१२,१,१; जैउ. ३,५,८, ११; बिभ्रति श. ८, १,२, ११; ३,१; ४,१; ९,२,३,२४; ४,१,१^{२}; ५; बिभ्रति श. ४, १,२, १०; ६,७, ४; ८,१,२,११: ४,१; तै. २,८, ९, २; भ्रसे तै. ३, १, ६, ४; बिभर्षि शां. ८,४; श. १४,२,१, १५; बिभर्षि तै.२,८,६,९^{२};तैआ. ४, ५,७; ५, ४, १०; जै. १८०; बिभृथः तै. १, २,१,१४; भरामि श. १,८,३,२२; तै. ३, ३,९,६; ७,४,१०; बिभर्मि श. ३, १,२, १७; तै. १,२,१,२७; २,५,८,७; जै. १४४; भरामः श. ६, ४,४, १४^{२}; भरामसि श. ७,३,१,२२;

† 'भूयिष्ठो' इति सुपा. भ्रष्टः ।

CC-0. In Public Domain. Gurukul Kangri Collection, Haridwar

Digitized by Arya Samaj Foundation Chennai and eGangotri

बभार श. १, ४,१,१०; गो. १, २,२०; भरिष्यति तां. ८, १, ४; १३,४,१७: भरिष्युसि श. २,३, ३,२: भरिष्यामि श. २, ३,३,२; भरिष्यामः श. ६, ३, ३,४^{२}; ५, २,२२; बिभरत् तैआ. ६, ६, १; बिभरासि श. १,८,१,३^{२}; बिभर्तु श. ६, ५,१,११^{२}; बिभृताम् श. ७,५,१,१०; बिभृताम् तै. ३,७, ४,१३; भरन्तु श. ९, २,३, ७; भर ऐ. ७, १७; श. ३, २, २, २५^{२}; तै. ३,५,७,४; बिभृहि श. २,३,३, २; ४,७; ६,१, २,३;४; बिभृहि श. १, ८, १,२; का. १, ४,१,६; भरतम् तै. ३, ७,५,५; भृतम् श. ६,४,१,१०; बिभृतम् श. ६,४,१,१०; भरत शांआ. २, १६; तै. २, ८,६,८; बिभृत श. ४,४,५,२१†; बिभृत श. ६, ८, २,३^{२}; जै. ९२?; बिभराणि श. ६,६, ४,८; भराम मं. २, ४,३; अभरत् मं. १,५,७; अबिभः श. २,३,३,२; १०, ६,५,४; ११,३, १,८; तैआ. ६,१,१; अबिभरुः श. ६,७,१,१; ६^{२};७; १२–१५;२२; बिभृयात् शां. ६,९; श. ६,५,१,११; ८,२,३; गो. १,२, २०; अभार्षीत् श. ७,१,१,४२;४३; का. २, १, २,१६; अभार्षुः श. १,१,२,२३; अभाः श. ७,१,१,४३; अभार्षीः तां. ८,८,१६; अभार्षम् जै. ७१. बुभूर्षति श. १०, ३,५, ९; १४, ४,१,२०.

बिभ्रत्- ती- गद्र.

भृत- -तः श. ९,५,१, ६५; तैआ. ३, १४,१; –तम् श. ९, ५, १, ६५; तै. २,६,१०,१.

भृति- -तिः श. १,८,१,२.

भृत्वा श. १,८,१,५; तां. ६,१,३.

भ्रियमाण,-णा- अद्र.

भृगु(√भ्राज्)- -गवः श. २,३,४,१४; ४, १,५,१; का. १,४,१,१२; गो. १,२,९;–गुः ऐ. २,२०;३, ३४^{२}; श. ११,६,१,१; तै. १, ८,२,५; तैआ. ९,१, १; तां. १८, ९, १; जैउ. ४,५,१,३; गो. १, १,३;४; –गुःऽइव गो. १,१.३; –गुम् जै. ४५; गो. १, १, ४; –गुभिः श. ९,२,३, २८^{२}; ५,१, ३१; –गून् गो. १,१,२९;३९; –गूणाम् शां. ३०,५; श. १,२,१,१३; का. २, १,४,११; तै. १,१,४,८; ३, २, ७,६; तैआ. ४,३८,१; –गोः गो. १,१,३.

भृगु-चक्षुस्- -क्षुषी गो. १,२,२२.

भृगु-त्व- -म् गो. १,१,३.

भृग्व(-गुऽअ-)ङ्गिरस्- -रसः गो. १, १,२९; ३१; २,९^{३};२२;३,१^{२};४; ५,२५; –रसाम् श. १,२,१,१३; का. २, १,४,११; तै. १,१,४,८; गो. १,२,९;२४;५,२५^{३}; –रोभिः गो. १,२,९.

भृग्वङ्गिरो(-रस्ऽम-)मय- -म् गो. १, १,२९;३९^{२}.

भृग्वङ्गिरो(-रस्ऽरू-)रूप- -म् गो. १.१,३९.

भृग्वङ्गिरोविद्(-रस्√१विद्)- -वित् गो. १,२,१८:३,१;५,११; २५;२,२,५; –विदः गो. १,३,१; -विदम् गो. २,२,५;–विदा गो. १, १,२९;–विद्भ्यः गो. १,१,२८.

भृत्या(-त्यऽअ-)तिथिशेष-भोजिन्- -जी सा. १,३,६.

भृष्टि-मत्- -मतः आ.जैआ. १,३२७; –मन्तम् जै. ७५.

भेकुरि- -रयः श. ९,४,१,९.

भेत्तवै(√भिद्) श. ९, १, २, १२.

भेत्तुम् तां. १९,७,१.

भेत्तृ- -त्ता ऐ. ८,१२.

भेषज(√भिषज्)- -जम् ऐ. ५, ३४; ऐआ. १,३,४; शां. ३, ६^{२}–९^{२}; ५,७^{२};८^{२};६,१४^{२}: ८,६^{४}:७^{२};१६, ७^{२};२७, २^{२}; २९,३^{२}:४^{२}; श. १, ९,१,२७;२,६,२,११^{३};१६; ४,४, ३,१३;५,१,४,६;६,४,३,५;८,२, ६;७,२,४,२०;२८;१२,७,१,१४; २,३^{२}; १३, २, ६,१२^{२};३, १,१; ५,४^{२}; का. १,६,२,६^{३}; ८; २,२, १,८; तै. १,३,५,२; ६,१०,४^{२}: ७,३,५;८,५,६:६,६; २,४,१,७; ८^{२};९; ५,६,४; ८,६; ६,११,१^{२}; २^{३}:४;५^{२}; ६;७; ९^{२};१०; १२,२; ४^{२}:१७,७; १८,४; ३,५, ११,१; ७, ५,१: ११,३: ९,५,४^{२}; १५, ३^{२}; १२, ५, २; तैआ. १, ९,७; २६,५^{२}; ४,४२,१;२^{२}; ४; ५,७, ३; तां. ६, ९,७; १२, ९, १०^{२}; १६, १०, १०; २३, १६,७; जै. १८०^{३};१९४;१९७^{२}; १९८^{२}; सा. ३,५,४; ष. ४,५: ५,१; ८; गो. १,३,४^{२}; १३; २,१, २५^{२}; –जा तै. २,५,८,६; –जानि ऐ. ३,४०; तै. ३,१,२,७;८; –जाय तां. १६, १२,५; –जेन श. ७,२,४,१९^{२}; २०;२८; –जेभिः तै. २,८,६,८; –जेभ्यः तै. ३,१,५,९^{२}; –जैः तै. २,६,११,६; गो. १,५,२४.

भेषजी- -जीः ऐ. ८,७.

भेषज-ता- -तायै तै. १, ५, ९, ८; तै. २३,१६,७.

भैक्ष(←भिक्षा)- -क्षम् तैआ. १,३२, १; सा. १,४,१;३, ७,३; सं. ५.

भैक्षार्थ- -र्थाय सा. १,४,१.

भैषज्य(←भिषज् वा भिषज)- -ज्यम् शां. ५, २; १६, ७; ८; १८, १; श. १२, ७,१, १२; –ज्याय श. १२, ८, २, १६; ३, २; गो. २, १,२६;५,६; –ज्याय तां. १६,१०,१०ϕ; –ज्येन तै. २,६, ५,२^{२}.

†'बिभ्रत' इति अज. मुपा. अशुद्धः । ϕ'भे-' इति मुपा. चिन्त्यः ।

CC-0. In Public Domain. Gurukul Kangri Collection, Haridwar

भैषज्य-यज्ञ- -ज्ञाः शां. ५, १; गो. २, १,१९.

भोक्ष्यमाण(√भुज्)- -णः गो. १, २,८.

भोग- -गः श. १४, ४, १, ३-७; तैआ. ३, १४, ४; -गम् श. ५, १,५,२८²; तै. २, ३, १०, ३²; -गाः ऐ. ७, १३; -गान् जैउ. १,१२,१,७; मं. २, ४,९; -गाय तै. २,१,२,४; -गे श. ३, ९,३, २७; -गैः श. ११. ५, ७ ६-९; तां. १३,५,२२.

भोग्य- -ग्याय शांआ. १, ८.

भोग्य-ता- -म् शां. १.१.

भोज- -जऽइति ऐ. ८, १४; -जम् ऐ. ८,१२;१७; -जेषु तै. २, ८, ८,६;७. भौज्य- द्र.

भोज-पितृ- -तरम् ए. ८, १२; १७.

भोजन- -नम् शांआ. ९, १; तैआ. १,११,३; सा. १, ३, ८; ६, १; -नस्य तै. २, ७, १३, ५; सा. ३,३,२; -नानि शांआ. १२, २; श. ५.५,४,२४; तै. २, ४,१,१; २,४;६,१, ३;८, ८, ४; -नेभ्यः तैआ. ४,२८,१.

भोजनीय- -म् गो. १.३,१९.

भोजयित्वा ऐआ. ३, २,४; सा. १, ८,१३.

भौज्य(←भोज)- -ज्यम् ऐ.७,३२²; ८,१४;१५²;१६⁴;१९;-ज्याय ऐ. ८,६;१२;१३;१४²;१७;१८;१९.

भोस्(ः)ϕ श. १०,३,३,५;११,४,३, २०;६,१,३-६; जैउ. ४, १०,४, ७;११,२,६; सा. १,५,१५²; गो १,१,३१⁵; ३२²;२,५;३.५; १३; १४; भो३ः श.१०,३,४,२⁶;१४. ९,१,१.

भौम(←भूमि)- -म् तां. २१, १४, १४; गो. १,२,१४².

भौवन(←भुवन)- -०न ऐ. ८, २१; श. १३,७,१,१५; -वनः ऐ. ८. २१; श. १३, ७,१,१४; -वनम् ऐ. ८,२१; -नाय श. ५,२,१,२.

भौवायन- -नः श. ८, १, १, ५; तां. २०,१३,४; जै. १२.

√भ्रंश्,भ्रंशते ऐ. ७,५; भ्रश्यते तैआ. १, ६, ३; भ्रंश्यन्ते तैआ. १, ३, ४²; भ्रशत् श. ६,७,३,७².

भ्रज(√भ्राज्)¶- -जः श. ८, ५, २,५².

भ्रमत्(√भ्रम्)- -त श.१४,९,३,९†

√भ्रस्ज्,अभृज्ज्यत गो. १,१,३².

भ्रस्ता-कर्म-कृत्‖- -कृत्ऽइव तैआ. १, ७,२.

√भ्राज्,भ्राजन्ते श. ७, ३,१, २९²; भ्राजन्तेऽइव श. ३, ५, १, ३६; भ्राजते तै. ३,१;६,४. भ्राजयति श. ३,६,१,१२.

भ्राज्- भ्राट्,भ्राजम्² श.३,२,४,९.

भ्राज- -०ज श. ३, ३,३,११; -जः शां.२५,५; तैआ.१,७,१; -जस्य तैआ. १, १६,१; -जाय श. ४, ५,४,११²;६,२,२².

भ्राज-पटर-पतङ्ग- -ङ्गाः तैआ. १, ७,३.

भ्राजाभ्राज- -जे तां. ४, ६, १४; आ. २, २३, ५; जैआ. २, २३; १३; सा. २,१,६.

भ्राजत्- -जन्तः श.१,४,१,१२;४, ५,४,११; १२,४,४,५.

भ्राजद्(-जत्ऽऋ-)ष्टि- -ष्टयः ऐआ. १.५,३; शां.२३.८;२५,९; शांआ.२,१८; -ष्टिभिः मं. १,७, ६-८‡.

भ्राजमान,ना- -नः श. ३, ३,४,८; तै. २,८,७,३; -नम् तै. ३,१२, ३,४; -ना श.११,४,३,१; -नाः ऐ. २,११;-नाम् श.११,४,३,१.

भ्राजस्- -जः श. ४, ५,४, ५⁴; तै. ३,११,१,२१; तैआ. ४, ४२, २; १०,२६,१; -जसा श. ५, ४,२, २;१३,८,२,६; तैआ. १०,१,१; -जांसि श. ४,५,४,१२.

भ्राजस्वत्- -स्वते तैआ. ३, १६,१.

भ्राजिष्ठ- -०ष्ठ, -ष्ठः² श. ४, ५, ४,१२.

भ्राजिष्मत्(←भ्राजस्+मतुप्)- -ष्मान् शां. २५,५.

भ्रातृ(√भृ)- -०तः तै. २, ८,६, ५; -तरः ऐ.५,१४;७,१७; जै. १८८; -तरम् जै. १५३; १७१; २०५; सा.१,५,८; गो.१,२,४; -तरौ श. ११, १,६,१९; जै. ६१; -ता ऐ. २,६; श. ३,२,४, २०; ७,४,५; ४,१,५,३; १२, ५,२,१५; ९,२, ४; तै. ३,६,६,१; तैआ. १,३१, ५;२,६,२; जैउ. ३, २,३,८; ४, ९; मं. २, २, ९; -तृभिः श. ८, ६,३,१९; -तृभ्यः गो. २, १,७; -त्रा श. ४,१,५,३.

भ्रातृव्य$- -व्यः ऐ. २, १५; १६; ३१;३,३९;६,४; ऐआ. २,१,४²; ८²; शां.१७,१;१८,१; श. १,६, ४,२०; ३,५, ४,३; ८,४,४, ३; १०,६,२,१०; १२,४,३,८; १३, १,२,९²; ३,४,२; ६,१, ९; १४, ४,१,८; का. १,१,२, १०; ११; तै. १,४, ९,५; ५,६,५; ६,६,५; २,१,५,११; २,४,६; ३,२,९,४; ५;८; ३, ५,१; ८,४,१; ९, ११, ३; तां. ५,५,१५; १०,७,३;११, ३,७; १६,१२,३; १८,१,६;२१,

ϕ←भवत्- इत्यस्य सम्बुद्धौ रूपमिति काशिका पा. ८,३,१, वा. २। ¶ Mw. इत्यस्य 'भ्रज- न०' इति चिन्त्यम्। † 'भ्रमदसि' इत्यस्य स्थाने 'भ्रमसि' इति दकाररहितो W.-सुपा. अशुद्धः। ‖ ='भस्त्रा-' गद्र.। ‡ 'भ्राजमृष्टिभिः' इति सुपा. चिन्त्य एव। तु. ऋ. द्र.। $ पा. ४.१,१४५ इति सूत्रेण व्यन्प्रत्ययः।

Digitized by Arya Samaj Foundation Chennai and eGangotri

१२,४;१३,३; जै. १४;२३; ४९; ६३; ७४; १३२; १३६; १३७^{२}; १४४;१५३; १५५; जैउ. १,१५, ४,४; ष. ४,५:५,२; गो. २, २, २; ११; ६, १४; –व्यम् ऐ. १, १३; ५,२४; ६,४;३२; ३३^{४};७, ५; ऐआ. २, १, ८; शां. ४, ७; श. १, २,१,७; १०;१२; ४,२१; ४,१,३८; ५,२,२; ३,१८; ६,३, २६;२८; ३२; ४,१९; ८,२,१७; ९,१,१८;२,१,२,१७; ४,४,१५; ५,३,१–४; २०; ४,१; ३, १,१; ३; ५,२,३,७;४,३; ३,५,२८;६, ५,२,२२; ७,४,२,३३; ३४; ८, ५,३,८^{२}; ११,१,३,६; २,७,२४; २६; ४,२,१; ५,९,५; १२,४,३, ८;४,३;७,३,४^{२};९,३,९; १३,१, ३,६;७; ६,१, ९; का. १, १,२, ११;३,४,९; ५,२,१–४; १९;३, १;२,१,१,१४; २,१०; ४,५;८– १०; २,२,२; १२; तै. १, २,५, ३^{२};४,४,७; ७,२;४; ६,५,४; ८, ६,१^{२}; २,१, ३,९^{२}; ४,४; ४,२, ४^{२}; १८,१;४; ३,१,४,७; २,९, ५^{३};१२;१०,१; ३,५,४; ९,७;५, १,१; ८,४,१;२; ८,२; ३;९,३; १७,१^{२}; ३; १२,५,६; तां. २,७, २;९,२; ८,३,२;९,३;१६; ९,१, २;२२;२,१२; ११,५,९; १२,३, १४; ६,६; ९,२२; १३, २;३१; १४, ४,५; १६, २,२; ४; ३,२; १९, १८, २^{३}; २०, ६,१; ८,१; २२, १४, ५; जै. १५; १६;२१; २२; ३२^{२}; ४५; ४६^{३}; ४९;५०; ५३; ६६; ६७; ७३^{२}; ७८; ८८; ११०^{३};१३७; १४१; १७२;१९०; १९६;२०१; २०५^{२}; २०८; जैउ. १, ४,२,५; ९,३,५^{३}; १४,४,६^{३}; २,२,२,८; ३,२,९; ३, ६,९,८^{३}; आ. १, ३९९; ष. २, ३^{२};७; ३, २–६;४,४; गो. २, १,१८^{२}; २, ७;३, १८; ४,११; ६, १२; १३; –व्यस्य ऐ. ६,३६; शां. १४, ५: श. १,२,१,७^{२}; १०; ९,२,३,८; १३;२३; २९; ११,४,२,९; १३, ५,९,५; ८,३, ७–११; तै. १,२, ६,७; ५,६,५^{२}; ६,७,४; २,२,६, ४;४,२, ३; ७,१८,३; ३, २,९, १०; १०, २; तां. ८,२,८; ३,४; ४,७;६,७; ९,१,१३: १८; १२, ४,१०;२१,१३,५: जै. ५१;७८; ८१; १६५; १८७; १९१; –व्याः ऐ. ८, २६^{२}; २८; शां. २७, ५; तै. २, १,५, ११; ३, २,५, ९; तैआ. ९, १०, ४; गो. २, २,९: –व्याणाम् गो. २,६,१३; –व्यात् श. १२, ४, ४,२; ३; तां. १२, १३, ३०; ष. २,३; –व्यान् शां ३,२; ४,१;८; ७,२; १०; ८,८; १२, २; श. १, ६,१, २; ७,४, २,३३;३४; १२,९,३,९; १३,८, १,५;२,१; १४,५, २,१; तै. १, १,२,६; ५,५; ५,९,७^{२}; ६,६,३; ८,३,४: २,२,४,७; ७,३; ३,३, ९,१; ७,६,७;९; जै. १५; १८^{२}; गो. २,२,९^{२}; –व्याय ऐ. २, १; ३५;३,७;४,१; ५,२४^{२}; ६, ३५; शां. १४,२; श. १,२,४,३;३,५, १६; ४,३,३,५; का. २,२,२,२; तै. १, ६,७,३;७,६,७; २, १,५, ११;२,६,४^{२}; तां. ७, ५,१३; ८, ५,३; १९, १८, ३; जै. १३७^{२}; जैउ. १, १,७,२; गो. २, ३, ३: –व्ये श. १,५,३,२०; तै. ३, ३, ७,९; जै. १४४; गो. २, ६, १४; –व्येण श. १,५,३, १९§; तै. २, २,८,१^{२}; –व्येभ्यः तै. २, १,५, ११; ३,,२,४,२; तैआ. १, २६, ६; गो. २, २, २; –व्यौ जै. ४६.

भ्रातृव्य-जन्मन्– -न्माऽइव श. १,६,४,१८.

भ्रातृव्य-देवत्यं,त्या– -त्यः श. २, ३,२,६; तै. १,६,५,४; –त्या तै. २,२,६,४;३,३,५,४;७,९; ९,७.

भ्रातृव्य-लोक– -कः शां. २७,४; जै. ७३^{२}; १३७^{२}; –कम् श. ४, ३,२,६; तां. १२, १३, २६; जै. ७७;१३७^{२}.

भ्रातृव्य-वत्– -वतः ष. ४, ४; –वता ऐ. ३,७; गो.२,३,३;–वंत तां. ८,२,७; –वान् श. १२, ७, ३,४; तै. १,१,२,६; तां. २, ९, २; १२,६,६; १६, १२,२; २०, ६,१; ८, १; २१, १२, ३; जै. ४५;६६; १३६.

भ्रातृव्य-हन्– -हा ऐ. ४, २^{२}; तैआ.४,४१,३;६; जै. ४५;१७२; १९५;२०१;२०५;२०८.

भ्रातृव्यघ्नी– -घ्न्यः जै. ५३; १९०.

भ्रातृव्या(-व्यऽअ-)प-नुत्ति (√नुद्)– -त्त्यै तैआ. ५,९,७.

भ्रातृव्या(-व्यऽअ-)भि-भूति– -त्यै श. १३, ३,४, २^{२}; तै. ३, २,५, ९;३,७,१;९,११,३; गो.२,२,२.

भ्रियमाण,णा– -णः तैआ. ३, १४, १^{२}; जै. २०७; गो. १, २, २०; –णा तैआ. ६,१२,१.

भ्रुमि– -मः तै. २,५,५,४.

भ्रू(√भ्रम् उणा.)– भ्रुवम् श.३,२,१, २९; भ्रुवि तै. २,६,४,५; ¶भ्रुवोः श. १२,९,१,५; भ्रुवौ श. १,३, ४,१०^{२};१०,१,१,८;१४,९,४,५.

भ्रूण-हन्†– -णघ्ने तै. ३, ९, १५,३; –णहा श. १४, ७,१,२२; तैआ. २,८,१; १०, १,१५; सा. १, ५, १६.

भ्रूण-हत्या– -त्यया शांआ. ५,१; –त्या तै. ३,९,१५,२^{२}; जै. १९३;

§ '-व्येन' इति मुपा. ?। ¶'भ्रु'- इति W. -मुपा. स्वरश्चिन्त्यः। †भ्रूणम् ←√बिभर्तेः।

CC-0. In Public Domain. Gurukul Kangri Collection, Haridwar

Digitized by Arya Samaj Foundation Chennai and eGangotri

–त्याम् तै. ३. ८, २०, १; ९. १५,२; तैआ. १०, ४९, १; जै. १९३; –त्यायाः तै. ३. ८,२०,१; ९, १५, २; तैआ. २, ७, १; ८, १; –त्यायै तै. ३,९,१५,२^{२};३.

भ्रेष(√भ्रेष्)– -षः शां. ११,८; २७. १; –षम् ऐ. ५, ३३^{४}; जै. ३, ४, २, ७^{२}; गो. १,३,२^{१४};३.

भ्रेषवत्– -षन् जै. ३, ४,२,४^{२}:३,१.

–०:०:–

म

म– -मः† जै. १६६.

√मंह्,अमंहत श. १३,५,४,४.

मंहम‡– -माय सा. १,२,५.

मंहने-ष्ठा(√स्था)‖– -ष्ठाः शां. २३, ८.

मंहिष्ठ(←मंहितृ)– -०ष्ठ ऐआ.४,१, १; –ष्ठः ऐआ. ४,१,१;५,२,१;२: तै. २, ५,८,९; तैआ. ४, ४२,३; –ष्ठस्य श.६,८,२,९; –ष्ठाय शां. ३०,९; तां. १२,६,१; गो. २,४, १६.

मकर– -रः शांआ. १२,६.

म-कार– -रः ऐ. ५, ३२; गो. १, १, २६:२७; –रे गो. १,१,२५.

मकार-श्रुति– -त्या गो. १,१,२१.

मकारा(-रऽअ-)न्त– -न्तः शां. ११, ५; गो. २, ३,११^{३}; –न्तम् शां. १४,३.

मक्कार– -रेग जै. १०४$.

मक्षिका– -कायाः श. १४, ६,३,२.

मक्षु– -क्षु शां. २२,२ϕ.

मख(√मह्)– -खः शां. २०,४;२१, ३; श.६, ५, २,१; १४,१,१,१: १३;२,९^{२};३,५; तै. ३, २,८,३; तैआ. ४, २,६; ५, २,७; ३,२; तां. ७, ५, ६^{२}; गो. २, २, ५^{२}; –खम् तैआ. ५, १, २; तां. ७,५,६; –खस्य श. ६,५,२,१^{२}; २; १४,१,२,९^{२}–१२^{२}; १३;१४; १७^{४}:१९–२१; २५; तै. ३,२,८, ३;३,७, ११; तैआ. ४, २,२;३^{४}; ४^{२};५^{२};६;५,२,७^{२}; ३,२; –खाय श. १४, १, २, ९–१४; १७^{२}; १९–२१; २५; ३,५^{२}; तैआ. ४, २,३^{२};४; ५;५,१; ५.२,७; ४,१; –खेभ्यः तै. २,८,५,५.

मख-वत्– -वान् श. १४, १, १, १३^{२}.

मगध-वासिन्– -सी शांआ. ७,१४.

मघ(√मह्)– -घम् ऐआ. ५, २, २; तै. २,६, १३, १^{२}; –घाय ऐआ. ५,२,१.

मघा– -घाः तै. १, ५, १, २; –घाभ्यः तै. ३,१,४, ८^{२}; –घासु तै.३,१,१,६;७.

मघ-वत्– -घवान् ऐ.५,२१;६,१८; शां. २५,७;८; २६,१६; श. ४, १,२,१५;१६; १४,१,१,१३; तै. २,६,८,२.

मघ-वन्– -०घवन् ऐ.३,२०;२१;४, ८;५,१९; ऐआ.१,३,७;४,१,१^{२}; ५,१,६^{२}; शां. १५, ३; १९, ९; २३,३; २४,६; २६.१२; शांआ. २,९; ४,११; १२,३^{२}; श. २,३, ४,३८; ३, ९,४, २४; ४, १,२, १५^{२};१६; ३,५, १०; ४,४,७;५, ५,४,२६; ११,१,६,१०; का. १, ४,१,२७; तै. १, ४,२,१; २,८, २,६;५,७;८; ९,८; –०घवन् श. २,६,१,३८; का.१,६,१,२५; तै. ३, ७, ११,४; तैआ. १०, १,९; तां. ८,१,५;१५,४,३; जै. १९८; २०८^{२}; जैउ. ४, १०,३,११; ष. १,१;६; गो. २,६,४;१२; –घवा ऐ. ३, ३८^{२}; ७, २१; शां. २६, १६; श. ६, ८,२,९; तै. २, ५, ३,१; ४,२: ८,३,७; ५,४; तैआ. ४,२०, १; १०,१, ११; तां. ९, १०,१; जैउ. १, १४, ३,६; ७^{२}; ४,५,१,१; गो.२,५,१५;–घवानः श १, ८,१,४२; –घवानम् शां. ३०,३; श. ४, ६,१,१०; तै. २, ४,४.३; ५,८,९; ७, १५,६; गो. २,४, १५; –घोनः तै. २. ६,९, १; –घोनाम् ऐआ. ४, १,१; तै. २. ७, ५, २.

मघोनि– -निम् तै. २, ६, ७, ५¶.

मङ्कु(√मङ्क्)– -ङ्कुःऽइव श. ५, ५, ४,११.

मङ्क्लो(-लऽउ-)पे(-पऽई-)प्सा– -प्सया श. १३,८,१,१६.

मजाक– -०क जै. २०५^{४}.

√मज्ज्(←स्ज्),मज्जति ष. ५, ७^{२}; मज्जन्ति शांआ. ३, ४. मज्जयति श. ४, २,५,१०; तां. १२, ३,१४; मज्जयेत् श. ४,२, ५,१०; अमज्जयन् तां. १२, ३, १४^{२}.

मज्जन्– -ज्जभ्यः श. १२, ७,१,९; –ज्जसु जैउ. ४, ७,२,७; –ज्जा ऐ. २,१४; ६,२९; ऐआ. २, १, ६;३,२,२; शांआ. ८,२; श. ३, ८,३,११; ६,१,२,१७; ८, १,४, ५;१०, १,३, ४; ४,२^{२}; २,३,५; ४,१, १७; १२, ८,३,३१; ९,१, २;११; १३, ४,४,८^{२}; १४,६,९, ३२; तै. १,५,९,८; २, ६,५,८; तैआ. ७,७,१; तां.५,१,४; जैउ. १,१२, २,६; १५,३, ६; गो. १, ५,३;२,६,८; –ज्जानः ऐआ. ३, २,१;२; शांआ. ८,१;२; श.१०,

† 'स्तोऽस्म-' इत्यत्र मकारः । ‡ '←मंह √मा' इति सा. । ‖ =ऋ. १०,६१, १; द्र. । $'मक्कारेण' 'मार्क्करेण' इति पाठान्तरे । ϕ 'मक्षू' इति संहितायां दीर्घो ज्ञेयः । ¶ ='मघोनम्' इति य. २८,९. सुपा. । तत्र च 'मघवन्तम्' इति उ. म. व्याचख्यतुः ।

CC-0. In Public Domain. Gurukul Kangri Collection, Haridwar

Digitized by Arya Samaj Foundation Chennai and eGangotri

२,६,१८; ५,४,१२²; १२, ३,२, ३;४; १३,४,४,९; गो. १, ५,५: —ज्जानम् शां. ६,७; श. १,२,३, ८; का. २,२,१,२१; तै. २,३,६, २;७,२; ६,४,२; तां. ४, ९,२१; जै.१६२; —ज्जाम् ऐआ. ३,२,१; २; शांआ. ८,२.

मज्जो(-ज्जन्ऽउ-)पमा- -मा श. १४,६,९,३२.

मज्जयितृ- -ता श. ४,२,५,१०.

मज्ञि(छ→)छा- -छा ऐआ. ३,२,४; शांआ. ८,७.

मट्वी†- -ट्वियम्, -ट्वीः जै. १८३.

मठ- -म् सा. ३,९,१.

मणि- -णिः ऐ. ४, ६; शांआ. ११, ८¹³; १२, ६; ७; गो. २, ५, २; —णिःऽइव श. १२, ३,४,२; गो. १,५,११; —णिना मं. १, ३, ८; —णिम् शांआ. १२, ८²; तैआ. १,११,५;६; ६,१,३; जै. १२५; सा. २,२,१³;२⁴;३,३³;४³;५³;७, १२³; ८, ५³; —णेः शांआ. १२, ७; —णौ श. १२, ३,४,२; तां. २०, १६,६; जै. १७६; जैउ. १, ४,४,८; ३, १,४,१३; गो. १,५, ११.

मणि-कल्प- -ल्पः शांआ. १२,८.

मणिका- -काः ऐ. ७, १; गो. १, ३,१८‡.

मणि-कार- -म् तै. ३,४,३,१.

मणि-धनु- -म् ष. ५,८.

मणि-मणिक-कुम्भ-स्थालीदरण- -णम् ष. ५,३.

मणि-सूत्र- -म् जै. १७६; जैउ. १, ४,४,८;३,१,४,१३.

√मण्ट्, मण्टयेतऽइव तै. २, ३,९,९.

मण्डल(√मण्ड्)- -लम् श. ८,५,३, ७;९,२,३,१४;३,१,२६; १०,२, ६,२;३; ५,१, ५; २, १; ४-७; १८; १२,२,४,१५²;१४,८,६,३; तैआ. १०, १३, १³; जैउ. १,९, ३,४;११,१,९²;१०²; ४,५,१,४; मं. २,४,१३; गो. १, ५,४²; २, ६, ६; —ले श ४, १, १, २५; ७,४,१,१७; १०, ५,२,१; ३;४; ६;७;१३;१८;२३; १४, ५,३,५; ८,६,३;४; तैआ. १०, १३, १³; —लैः गो १,२,९.

मण्डु- -ण्डोः जैआ. १.४०.

मण्डूक- -कः श. ९. १,२,२२-२४; तां. १२, ४, १६; —काः श. ९, १,२,२१; —कान् तै. ३, ९,११, १; —केन श. ९,१,२,२०,२४.

मण्डूकी- -ंकि श. ९,१,२,२७; —क्यां तैआ ६.४,१§.

मत(√मन्)- -तम् जैउ.४.१०,१,६; २,३²;४; —ते श. १४, ७,३,६.

मति- -तयः तै. २, ८,२,४; तैआ. ५, ६,८; गो. २, ४, १६; —तिः ऐआ. २,६,१; श. ८, १,२, ७³; ४,२; तै. ३,७,१०,४; तैआ. ४, ७,४;५, ६,८;९; जैउ. ४, १,१, ७; —तिभिः श. ४, २, १, १०; तै. २, ५,४,१;३, ५,२,३; ६,१, ३; —तिम् श. ३, ३,२,१२; ५, १,२,८; तै. १, ४,२,२; २,५,४, ६;६,१४,३;८,२,३;४,४;३,११, ६,३; —ती शां. २६,९; श. २, ६, १, ३८; का. १, ६, १, २५; —तीनाम् श. १३,२,२,१४;१४, १,४,३², तै. २, ५,८,१; ३, ७, ५,३; ९,४,८; तैआ. ३, १५, १; ४,७,४; ५,६,८; तां. ११, १०, ६; १२, ११,६; १५, ९,३; सा. १,४,८;२,८,१; —तेः श. १४,६, ५,१;७,१,२८¶; ३, २१¶; —त्या श. १४,५,४,५; तै. २,८,५,७.

मति-मत्- -मन्ता तै.२,८,९,२.

मति-विद्- -विदः ऐ. ७,३४.

मतस्न- -स्नाभ्याम् तैआ. ३, २१,१; श. ३, ८,३, २५; १२, ९,१,३; तै. २,६,४,३.

मत् अस्मद् द्र.

मत्प्रायण- -णाः ऐ. १,७.

मत्स्मिन(त→)ता- -ताः श. ६,२, १,२५;३१.

मदु(-त्ऽउ-)दयन- -नाः ऐ. १, ७.

मद्द्वि(-त्ऽद्वि-)तीय- -याः गो. २, ६,६.

मद्दे(-त्ऽदे-)व(त्य→)त्या- -त्यासु तां. ८,८,१.

मद्र्यञ्च्- -द्रिक् तै. २, ४,३,११.

मत्त(√मद्)- -त्तः श. ६, ६,३,९; —त्तस्य तै. १, ३,२,७.

मत्सर- -रः तां. ६, १०,१०; १३, ७,४.

मत्स्य- -त्स्यः शांआ. ३,२; श. १, ८,१, १; ३;५; १३, ४, ३,१२; —त्स्यम् श. १, ८,१,३; सा. २, २,६, १४; —त्स्याः श. १३, ४, ३, १२||; जै. ७१; —त्स्यान् सा. ३,३,४; —त्स्येषु शांआ. ६,१.

मत्स्य-कच्छप-शिंशुमार-नक्र-मकर-पुरीकय-जष-रजस-पिशाच‡-चानाम् गो. २,२,५.

मत्स्य-हन्- -हनः श. १३,४,३, १२.

---

† मह्वयाम्, मह्वयाः इति तां. (१६,४,१) मुपा. अद्र. । महाघोषद्योतकोऽनुकरणशब्दोऽयम् । 'महानाम्नी-' इत्यस्य निर्वचनप्रसङ्ग एतदाह । C. इत्यस्य 'मट्विय-' इति चिन्त्य एव । ‡ 'मणिजा-' इति कालि. मुपा. । § मण्डूक्यांसु (स. ३,←मण्डूक्य→क्या-) इति सा. पदच्छेदः प्रामादिकः । तु. =ऋ. १०, १६,१४, भा. च । ¶ 'मु-' इति मुपा. स्वरश्चिन्त्यः । || '-त्स्याः' इति मुपा. स्वरः । ‡ '-शिशुमार··· पुण्डरीक जखरजसपिशाचानाम्' इति कालि. मुपा. चिन्त्यः । तु. अ. ११,२,२५ ।

CC-0. In Public Domain. Gurukul Kangri Collection, Haridwar

मत्स्याक्षक-शङ्खपुष्पी-वचा(-चाऽ-अ-)रके(-कऽ?-)रटी-घृत- -तानि सा. २,७,११.

मत्य- -त्यम् ऐ. ३,३८§; -त्येनφ शां. ११,४: तां. २,९,२.

मथित(√मन्थ्)- -तात्ऽइव जैउ १, १५,२,७.

√मद्, मदति ऐआ. १,३,८; श. ३. १,१,१२: मदन्ते तैआ. २,६,२; मदन्ति ऐआ. ५, १, ६; श. ३, ४,३,२२^{२}; तै. २,४,६,२; मदन्ति तै. ३, ६, ९, १; तैआ. ६,३,१; गो. १, २, २२; माद्यन्तिऽइव ऐ. ३,३८; ६,११; सदामसि ऐ. ८, ११; ममाद श. ४, ६, १, १०; तै. २, ५,८,९; मत्सत तैआ. ४, ४२, ३; मत्सि तां. १५, १, ३; सा. ३, १,७; मदन्तु श. ३, ८, ३, ३७; मदन्तु तै. २, ६, ११, १०; ममद्धि ऐ. ४,४; शां. १७. ४; मत्स्व ऐआ. ४, १,१; ५,२, १: श. ४, ३, ५, १८; अमाद्यत् शां. १५,३; श. १३, ५,४,१८; अमदन्त तै. २, ८,३, ७; माद्येत् श. ५, ५,१,२; तै. १, ६,३, ६; माद्येत् तै. १, ८, ८, ५: मदेयाताम् गो. १,५,२१; मदेमहि तां. ९, १०,१; मदेम ऐ. ५,१५; ६, २२; श. ४, १,४,१०; तै. २.४, २,६;३,१,१,८: ६,१३,१^{२}; १२. ३,३; मदेम श. १२,८,१,२; तै. २,४,१,३: ६,३,१; गो. २,६,४; अमत्सत तै. ३, ५,९,१; ६,१३, १;१४,३.

मदयति श. १२, ८, १, ८; मादयन्ते ऐ. ६,११; मदयाञ्चकार ऐ. ६, १^{२}; मदयाम्…चकार ऐ. ६,१; मादयन्ताम् ऐ. ३,२९; श. १,७,४,२२; तै. ३,१,१,१२; ७,६, १६; तैआ. ६, १,४; १०. १,१६; मादयस्व तै. २, ४, ३, १२; मादयस्व श. ४, १,२,१६; तै. २, ८, १, २; तैआ. १०, १०, २; मादय श. १४, ९, ४,८; मादयध्वम् श. ५, १, ५, २४; मादयध्वम् श. १, ८, ३, २५; २, ४,२, २०; ६, १, ३६; का. १, ३, ३, १७; ६, १, २४; तै. २, ८, ६, ५; ३, ७, १४, ४^{३}; मं. २,३,६; अमीमदन्त श. २, ४, २, २२; ६,१, ३८; ४०; १२,८,१,८; का. १,३,३,१८;६, १,२५; २७: तै. १. ६,९,९^{४}; २, ६,३,३; सा. १, ४, २०; मं. २, ३,७. मत्त- गद्र.

मद- -दः ऐआ. २, २,१^{२}; श. ४, ३,२,५^{२}; तां. ११, १०, १; १४, ५,१;११,१; सा. १,३,४; मं. १. १, २; -दम् ऐ. ८, २०; ऐआ. ५,२,१; तै. २,४,३,१०; तै. २, ६,१२,४; ३, ७,९,६; तां. ११, ५.१;१,१०,२; १२, ६,३^{२}; १२. ४; १३,५,१; १४, ५,१; ११,१; १५, ११, १: जै. ४८; -दाः तै. २, ६, ११, १०†; -दानाम् शां. २३, ७; तैआ. ४, ४२, ३; गो. २, ४, १७; -दाय ऐ. ५,६;८; ऐआ. ५,२,२; शां. २३, २;२,४,२; श. १२, ७,३, १२^{३}; ८,१,२^{२}; १३,५,१,१०; तै. २,६, १,३: ७,१३,१; तां. १३,४,१४; ५, १;११,३; -दासः ऐ. ५, ८; -दे ऐ. ५,६: ६,७; ऐआ. ५,२, २;५: शां. २३, १; श. १३, ५, १,९; जै. १८०; आ. १, १४५: गो. २,५,१३: -देऽ-दे तै. २,४, ४,७; -देन श. १२, ८, १, ४^{३}; तै. २. ६,३,१: -देषु ऐआ. १, ३, ४: शां. १९, ९; -दौ जैआ. १,४१०; आ. १, ३३७; ४१०;

मद-च्युत्- -च्युतः तां. ११,५,१.

मद-पति- -०ती गो. २,४,१७.

मदत्- -दन्तः तै. १, २,१,५;४,८, ३;२,८,७,५.

मदन्ती- -न्ती श. ३,४,३,२२^{२}; -न्तीः श. ३, ४, ३, ११^{२}; -न्तीभिः श. ३,४,३,१०^{२}:११; तैआ. ५,२,१२;४,१; -न्त्यः श. ३,४,३,१०.

मदा-इंनिधन- -नानि जैआ. १, ५४७.

मदिन्तम(-दिन्+तमप्)- -०म तैआ. ३,१७,१: -मः श.३,९,३,२५^{२}; तां. १,३,७,४; -मानाम् श.११, ५,९,८.

मदिर- -राणि ऐ. ६, १२; गो. २, २,२२; -रेण शां. २९,१.

मदिष्ठ,ष्ठा- -ष्ठया ऐ. ८, ८: २०; तां. ८,४,५^{२};६; १५,११,१; जै. ४८;१६८; -ष्ठाः तां. ८,४,६.

मद्य- -द्यम् श. ४, १, ३, १८; गो. २,४,१५; -द्यानि ऐ. ४,११.

मद्र- -द्रेषु श. १४,६,३,१;७,१.

मद्र-गार- -रः, -रान् वं. १.

मद्व(-तुऽव-)त्(मतुप्)- -द्वत् ऐ. ३,२९^{३}; ३८; ४,४; ५,६^{२};८^{२};६, ११; शां. १५,३; १६,१^{२};२;३^{२}; ४;६;८^{२};९;११; १८,६; २३,१^{२}; २;३०,१; तां. ८, ४,५; ११,५, १;१०,२; १२,६,३; १३, ५,१; १४, ५,१; ११, १; १५, ११,१; गो. २, ४; १५-१७; -द्वान् ऐ. ५,७.

मद्वती- -ती शां. १६, १;२; ६; १८,६: -तीः ऐ. ६,९;११^{३};१२; -तीभिः गो. २, ३,१६^{२}; ४,४^{२}; १८^{२}; -त्यः ऐ.४,६; शां.१७,९;

---

§ कृष्टस्य क्षेत्रस्य समीकरणादिसाधनफलकम्। φ 'मत्येन' आन. मुपा. चिन्त्यः। † '?मुदा (=मद-हेतुना)' इति तृतीयैकवचनं कल्पयन् सा. चिन्त्यः। तु. म. =य. २१,४२।

Digitized by Arya Samaj Foundation Chennai and eGangotri

३०, १^{२}; गो. २, ५, ५; –त्था ऐ. ३, २९^{२}; शां. १६, १;४; ९; –त्थौ शां. १६,११.

मद्वन्- -द्वने ऐ. ४,६; तां. ९,२,७: गो. २,५,३.

मादन-,मादयध्यै,मादयित्नु- अद्र.

मधव्य-,मधु- द्र.

मधु- -धवे श.४,३,१,१४; –धु ऐ.१, २२;२,२; ३,४; ६,१०; ७,१५; ८,५;८; १७; २०; ऐआ. १, १, ३^{४}; ३,४^{२}; ३,२,४; ५,१, १^{६};६; शां. १३,६; १४,५: २५,५; श. १,६, २,१:२; ३,१,४,३; २,२, २;११;२८; ४,३, १४^{३}; १५;७, १,११; २७; ४,१,५, १८; ३,१, १४; ५,३,४,१७; ६, १,२, ३०; ४,३,२; ७,५,१, ३^{२}; ४^{३}; ९,२, १,१;११: १२; ११,५,४, १८^{५}; ७,५: १२,८,२,१५; १३, ८,४, ९;१४,१,१,२५; ३,१३; ३०;४, १३^{५}: २,१, २०; २,४२^{२}; ५,५, १^{२}–१४^{२}; १६^{२}; १७^{२}; १८; १९: ९,३,११^{२}; १२^{२}; ४, २५; तै. १, २,१,११;४,८,४; २,५,८,६; ६, २,१;३; ४,३;५;६; ११,१^{२}–३^{२}; ४;५^{३};७; ८^{२}; १०^{२}; १२,२; ४^{३}: १४,५; ७,१३,४; ३,१,२,४; ३, ४,१^{२}; ७,६,१३; ८,१४,२: १०, १०,१^{२};२; तैआ. २, ५,१; ४,१, १^{४};२,५;५,१;७^{३};७,१^{२};८,४;१०, ५; ९,२,१२;४,४;११^{३};६,५^{२};७, ७;८,११; ६,३,२; १०, १०,२^{४}; १५,१;४८,१^{२}†;४९, १^{६};५०,१^{२}; तां. ५,६,१५^{२}; ११,१०,३; १३, ११, १७; १२, १५; जै. ८४; १६४^{२}; १६५^{५}; १६८; जैउ. १, ६,३, १; १७, ३, १; गो. २,२, २०; –धुऽ–धु‡ श. १४, १, ३, ३०; –धुः श. ७, ४, २, २९; –धुनः श. ९,२,१,१४^{२}; १४,२, १,२०; तैआ. ४, ८,४; ५,७,५; –धुना ऐ. २, २: २०; ऐआ. १, ३,४; ५, १,६; शांआ. १२, २; श. ७,२,२,१०; ५,१,३; ९,२, १,११;१३; ११,५,७,६; १४,९, ३,२२; तै. २, ४,८,७; ५,३,३; ६,७,६; ८,१; ३;४^{२}; ३,६,१,१; ३,४; ८. १४, २^{२}; तां. १३, ४, १०; जैउ. १,२.१, ११; १७,२, १^{२}; मं. १,१,३;२,१,१६; –धुनि जै. १६५; –धूनि प.५,६; –धोः श. ९, ५,१,५०; १४,२,२,१६: तै. १, ३,३,६; तैआ. २, १०,१; ४, ९,२; ५, ८,१; तां. २१, ९, १६; गो. १,२,७^{२}; –ध्वः ऐ. ५, १५; ६. १२; श. ५, १,५, २४; तै. २. ४,३.१३;६, २;७,६; गो. २,२,२२; ४, १७; –ध्वा ऐ. ८, २०; श. ३,७,१,११: ४, २,१. ३३; १४, १,३, १३^{२}: तै. २,६, ७,६: १२,१; ३,१,२,१०; ६,२, १:३,१; –ध्वे श. ४,३,१,१४.

मधव्य- -व्यः तै.१,३,३,७; –व्यम् तै. १,७,५.५.

१मधुक- -कः शां. १६,९; श. ११, ७,२,८;१४,९,३,१७.

२मधुक- -काय श. १४,९,३, १६.

मधु-कशा- -शया तां. २१, १०, १२.

मधु-कृत्- -तः श. १, ६, १,१; २; ३,१,४,३: २,२,२; ११; २८;४, ३, १४^{२}; १५; ७, १, २७; १०, १०,१^{२}.

मधु-ग्रह- -हम् श. ५, १,२, १९^{२}: ५, २८^{१}; –हस्य श. ५, १, २, १९.

मधु-च्छन्दस्- -न्दसः ऐ. ७, १८; ऐआ. १,१,३; –न्दाः ऐ. ७,१७; १८; ऐआ. १, १, ३; शां. २८, २; जै. २०९^{२}.

मधुच्छन्दस्-त्व- -म् ऐआ. १, १.३.

मधु-जिह्व- -ह्वः श. १, १,४, १८; का. २,१,३,२०^{२}.

मधु-धान- -ने जैउ. १,६,३,१.

मधु-धारा- -रा तैआ. ६,१२,१.

मधु-नाळी(<-डी)- -ळीभिः जैउ. १,६,३,१.

मधुन्तम- -मानाम् श. ११, ५, ९,८||.

मधु-पर्क- -र्कम् शां.४,१२; जैउ.१, १८,४,१;११; –र्कान् जै. ६.

मधु-पुत्र- -त्रः जैउ. १,१७,३,१.

मधु-प्रिय- -यम् तां. १३, ७,१;३^{२}.

मधु-भाग- -गः तैआ. ६,८,१.

मधु-मत्- -मत् श. १४, ९, ३, १२: तै.३,१,१,६;२,२;७,४,१४; तैआ. ३,११,८;१०,१०,२; ४९, १; तां.१,३,१;६,७,६;१३,१,५^{२}; –मतः ऐ. १, २२; तै. ३, २,८, २;७,१०,६; १०,८,२; तैआ. ४, १०,५;२१,१; ५,८,१२; तां. १, ५, ९; –मता श. १२, ७,३, ५: तै. २, ६,१, १; ११, १; –मति ऐआ. ५. २, २; सा. १, ४,१४; –मन्तः श.१२,८,२,१५:-मन्तम् ऐ. २,२०; ४, ४; शां. १७, ४. श. ३,९,४,५^{२}; १२,८,१,३; तै २,६,३,२;८,७,७; तैआ. ६,१२, १; तां. १, ६,१२; –माँ(=मान्) ऐ. ३, ३८; ५, १६; –मान् शां २५,१; शांआ १२,२;७; श.१२, ८,१,३; १४, ९,३, १३^{२}; तैआ. ६,८,१;१०,१०,२^{३};४९,१^{२}; सा, १,४,१४;७,१३;३,३,३.

मधुमती- -ती शां. १३, ६; श. ४,१,५,१७; –तीः श. १, २,२, २; ४,१,१,१३; ५,२,२,५;३,४, ३;२७;६,४,३,२; १४,९,३.१३;

† ‘मधुम्’ इति सा. । ‡ ‘मधुमधु’ इति मुपा. स्वरश्चिन्त्यः । || ‘नकारोपजनः’ मदिन्तमवत्साद्दश्याज्ज्ञेयः ।

CC-0. In Public Domain. Gurukul Kangri Collection, Haridwar

का. २,२,१,२: तै. १, ७, ६,१: ३,२,८,२^{२}; मं. १,८,२; –तीभिः श. १,२,२,२; ५,३,४,२७; का. २,२,१,२; तै. १,७,६,१: ३,२, ८,२; –तीम् शांआ. १२,२; श. १२, ७,३,५; तै. २,६,१,१; ३, ७, ४, १६; तां. २१, १०, १७; तैआ. ४, १, १: –त्या श. ४,१, ५,१७^{२};१८.

मधुमत्तम,मा– -मः तां. ११,१०, ३^{२}: –मम् शां. १०, ६; तै. १, ४,४,५; २,४,५,६; तैआ. ६,५, १; गो. २, २, १७; –मस्य गो. २,४, १५; –मा तैआ. ७, ४,१; –माः ऐ. ६,३६: तां. १२,५,६; १५, १०, ३; सा. २, ५,५: गो. २,४,२;६, १६; –मैः तै. २, ६, ७,१.

मधु-मिश्र– -श्रेग तैआ. ५, ९, ७.

मधुला(=रा)√कृ,मधुलाकरोतु तैआ. ४,२,५; ५,२,१३.

मधु-श्चुत(√श्चुत)– -श्चुत जै.८४; –श्चुतः श. ४,२,१,२३;९,१,२, १८^{२}; तै.२,६,११,१०; तैआ. ६, ७,१; जै. ८४; –श्चुता जै. ८४; –श्चुताम् शां.१३,६; –श्चुते जै. ८४.

मधु-श्च्युन्नि(-त्ऽनि-)धन– -म् तां. १३, ११,१६; १८; आ.जैआ. १, ३५५.

मधु-वृष– -षाः तै. ३, १०, १०, १^{२}.

मधु-शाख– -खः तै. २, ६, १०,६.

मधुषा– -धुषा, –धुषि तै. ३, ३, ४,१.

मधु-सर्पिस्– -र्पिर्भ्याम् सा. २, ७,८; –र्पिषि, –र्पिषोः शांआ. १२,८.

मधु-स्तोक– -काःऽइव श. १, ६,३, ५; ५,५,४,६.

मध्वा(-धुऽआ-)लोप– -म् जैउ. १, ६,३,८.

मध्वा(-धुऽआ-)हुति– -तयः श. ११, ५,६,८; तैआ. २, ९,१; –तिभिः श. ११, ५, ६, ८; तैआ. २, १०,१.

मध्य– -ध्यम् ऐ. ३, १५; ६,९;२४; ऐआ. २,३,५^{२}; शां. २२,८;२८. ९^{३}; शांआ. २, ७; श. १, १, २,२३^{२}; ४,३,१८; ६,१, १७;८, १,९; ३,१३; ९,२,१६; ३,८,३, १८; ४. ६,८,५;७,१,१, २२;२, १३;२३;२,१,१५;४,१,१४;५,१, १३;२४;२६:८,१,३,१०;४,३;२, २,६;४,१९^{२}:३,१,५;१३^{२};२,८^{२}; १०;१२^{२};१३: ३,२;४;४,३,२०; ४,८;६,३,२०^{२}; ७,४,२१;९, ४, ३,६; १०,३,२,५^{२};४,५,२; १२, ३,३,१२;७,२,२०;१३,२,९,५^{२}; ४,४, ६^{२};५, ४,२४; ६,१, ११^{२}; १८;७,१,१३; का. २,१,२,१६^{२}; तै. ३, ३,८,१०; ८,१६,४;९,७. १^{२};१०,४,१; ११, १०,४; तैआ. २,१९,१; ४, १९, १; तां. १७, १०,२;३; २१, १५, २; जैउ. १, १२,३,५^{२}; ४, ११,५, १२^{२}; सा. १,१,५;२,६,११; ष. २, ३; गो. २, ४,२^{३}; –ध्यम्ऽइव श. १, ८, ३,१३;२,४,२,१७;९,१.१,१२^{२}; १४.३,१,५^{२}; का. १, ३,३, १४; ६,१,११; –ध्या श. २, ३.३,६: तै. २, ८,७,१; गो. १, ४, १७; –ध्यात् ऐ. २, १८; शांआ. १२, ३; श. २,२,३,९; ३, ६,४,७^{२}; ७, २,१,१५^{२} ८, २,१,११;१८; ३,४, १३^{२}; ४, १,६; २,१६;७, ४,२०;२१; १०, २,६,१९;१३, ६, १, ११^{२}; का. १, २, ३, ८; तैआ. ४,४२,५; ५, १०, ४; ६, ९,१; तां. २४, १६, ४; –ध्याय तै. ३, ८, १६, ४; –ध्ये ऐ. २, १९:३३^{२}; ३,१०;१९;३५^{३} ४१; ४ १५;१८^{३};१९;२२;२३;६,२७; ८, २१; शां. ७,४^{४}; ११. ३;५; १२,३; १४, १^{२};३; १५, ३^{२};४^{२}; १६,७^{२}; १८,९; २१,५; २२,८; २३, ८; २५,५;८; शांआ. २,७; ४,७; श. १, १,१, ११; २, ५, १६^{२}:७,४,१९;८,१,९; २, ५,३; ६;६,१, ११^{२}; ३,२,१,९; ३,२, १९;५,१,३४; २,१०; १३;६,१, २^{२};७,१,१२^{२}; ४,२,२,१६;३,१, १२;५,१,२,१९; २,४, ५;४, ३, ९;५,१,१: ६,१,१,२;२,१,२४^{२}; ७,४,११; ७,१,१,४४;५,१,१५; २३^{२};२,११;१४;१८; ३४; ८,१, २,७;३,६;१०;४,१;३; २,४,१९; ४,४,८;५, १,१२; ६,१, ९;२०; २३^{२};२,८;१६;३,४^{२};११;२१,९, २,३,१७^{२};१८^{२};३,१,१०^{२};४,१८; ४,३,६; १०, २,३,१; ५,४,१५; ११,४,१,१५;७,३,३^{२}:१२,५,१, १७;१३,६,१,९:७,१, १५;८,३, ९; १४,१,२,१७^{२}; का. १, ६,१, ८^{२}; २, १,१,९;४,६;३,१५^{२}; तै. १,२,१,३:४;२१; २७; २, १,३, १;४,५, ७;६,१४,४; ८,३,४;९, ८; ३, २,५,९;७, ६,४;७, १४; ११,९,४;५; १२,९,१; तैआ. १, २३,६;२४,३;२,२०,१; ३, ११, ४;६;८;५,१०,४; ६,६,१;१०,१, १;२;१४; ११,२^{३}; तां. २, ३,४; ७,७; ९,३;१०,२; १७,२; ६,४, ६;११;७,१,१०; ८,५,१२^{२};१०, ४,५;५,४;५^{५}; १२,२; १२, ११, १०;१५,११,९; १६,५,२४;२०, १६,४; २३,१,४;२,२;७,६;१९, ४;२४,१६,४; २५, १,२; ३^{२};४;

†=मधु ।

CC-0. In Public Domain. Gurukul Kangri Collection, Haridwar

Digitized by Arya Samaj Foundation Chennai and eGangotri

३,३; १५, १; जै. १८; जैउ. ४, ११,५,१४; सा. ३, ३,५; ष. १, ३;२,४; गो. १, २,७;३,९; २०; ५,१०; २,३,११;६,८; –ध्येऽइव श. ४,२,२,१६; –ध्येन श.१,४, ३,१८;३,७, १,१४; ९,३,१,५^{२}; तै. ३, ६,१३,१; तां. २०, १४, ३; गो. २,४,२.

मध्य-तस्(:) ऐ. १, १२; ३, १०^{३}: ११;४,२३;५,३^{३}; ६,४^{२}; ८,२२; ऐआ. १,२,३^{३}; २,२,१^{२}; शां. ५, ४;९,१; २२,६: २३,४; श. १, ६,१,११;१२; १४;१५: १७; २, ५,१, १०: ३,२,१, १०^{२}; ३,२, १९; ८,३,२^{२}; १५;१६; ४,५,२, १०; ५,१,३,४: ४,१; २,२,१८; ३,३,१५^{२};५,१^{२}; ६^{२};४,४, २४^{२}; ६,१,१,२;२, १२; २,२,७; १२; १३^{२}; ७,१,२,१;५;६;१०; २,३, ३^{२};३,१,२^{२};५^{२}; ४,१,१४; १६^{४}; २,११;१३: ५,१, ११; १३;१६; २४^{२};२६; २,१४^{२}; ८,१,३, १०; ४,३; २,२,५;६^{३};९^{३}; ३,१,१३^{२}; २,१०; १३: ३,२;४; १२; ४,३, २०;४,८: ६,३, ४^{४}; ५^{२}:१०^{४};७, ४,८; ९,१,१,४३; ३,३,१८; ४, १८;४,३,६;१५; ५,१,४०; ११, ४,१,४; १०;७,२,५^{२}; १२,७,२, २०; १३,२,९,४: ४,४,६; ६,२, ४;१५;१७: १४,८,६,२;९,४,३; का. १,४,३,८; तै. १, २,६,२^{४}: ४;४,५, २;४^{२}; ६,८,६; ७,७,३; ५;८, ८,५^{२}; २,२,३,१; ४,७;७, २,२^{२}; ७,७; ३,१,१,५: १२;२, ३,३; ३,८,१०: ६,७,२; ११,१; तैआ. ९, १०,१^{२}; तां. २, ७,७; १०,२;३^{२};५; ४,५,१५^{३}; २१;६, ५;१०,३^{२}; ४; ६, १,१०; ४,६: ११:७,१,१०; ८,५,१३; १०,२, ४; १३,६,४;९,५; १६,१५,१०: १७,२,३;५,६: १८,८,१२; १९, ३,४;४, ५^{२}: १०,८; १२; १३^{२}; ११,९^{२}: २०,४,३;७; २१,७,४; ५; २२,१३,३; १४,५^{२}: १६,३; २३, ३,५: ४,५: ७,६^{२}; १९,३; ४^{२};२४,१५,१^{४}; १६,४^{२}; २५,१. ४; १०: जै. ८; ३५; ३६; ५५; १०७; १३०; १६७^{२}; जैउ. १, १८, २,५; ष. २, ४; गो. १,३, ८;१०; २,३, १९^{२}; २३; ४,१६; ६,६; मध्यतस्(:)ऽइव श. ४,३, ५,१३^{२}.

मध्युन्दिन– -नः ऐ. ३, १८;६,३०; ऐआ. १, २,२; शां. २८,९; श. २,२,३,९:४,२,८; का. १, २,३, ७;८;३ ३,८; तै. १, ५, ३, २; तां. १५, ९. १७; २०, १६, ९; –नम् ऐ. ५, ४;५‡; ६; ८; १२: १३;१६; १७–२१: ६, ३०, शां. २४, ८; तै. २, ८, ८, ८; तैआ. १०, ६४, १; –नस्य तां. ४, ४, ९; –नाः शां. २९,८^{३}: –नात् ऐ. ६,३०^{२}; शां.२२,७^{२}: तै. १,५,३, २^{२}; –ने ऐ. ३, १०^{२}; ११; १२^{३}; १३;१४:१८^{२};२५;२८;४४;५,३; ६, १^{४};२^{४}; ५;८; ९; ११^{४}; ऐआ. ५,१,१; शां. ५, ५^{३};८, ७; १३, २^{२};१५,१^{२}; २८,९; २९,२^{३}; श. १,६,३,१२;२, २,३, ९; १०;५, ३,३^{२}; का. १, ५,२, ३^{४}; तै. १, ४,७,६;६,६,३: ३, ८, १२, १; तैआ. २,१३,१; तां. ४,४,८;७, ४,६;७^{३};८; ९,५,५; १५,९,१५; १७;१८,४,२;७,३; २३, १९,१; जै. २०९; जैउ. ४, ७, २, १०; १४; गो. २, १, २३; –नेषु शां. २९,८.

मध्यन्दिनायतन– -नः शां. २२,७.

मध्यन्दिनोत्सर्ग– -र्गः शां. ८,७.

मध्य-म.मा– -मः ऐ. ४,२५^{२}; एआ. ३, १, ५; शां. २९, ५^{२}; शांआ. ७,३:१४; श. १, ४,३,८; ३,६, १,३: ११,४,२,४;१४,४,३,३१; ३३:५,२,२; तां. ४, १,७; ७,३, ९;१८;९,५; ९,१,१५; २४, १, १०; –मम् ऐआ. ५, १,४; २२, ८; श. १, ३,४,२;५;८,३, २२; ३, ५,३,२३; ९,३, ३३^{२}; ६,७, ३,८;९,४,४,३;६: १३, ३,३,३; ५.१,५;६,१, १०;११;२, २^{२};७, १,७;८; का. १, ६,२,४; तै. १, २,३,१;२,४, २,६; तैआ. १,८, ४^{२};५; तां.८,५,२;९,१,१२;२०, १६,२;४; जै. ८८^{२};१५३; आ.१, १;५; सा. २, ४,३; मं.१,७,१०; गो. २,१,१; –मया ऐ. ३, २४; तां. २, १, १; ष. ३,२; गो. २, ३, २२; –मस्य तां. ९, १,१६; ष. २,१;२; गो. २, १, ९; –मा ऐ. ३, २३; शां. ८, ९; श. ८, ३,१,७; ११–१३;२,१; ७–१०; १३;३,१–४;७,१,१९^{२}; २,१८^{२}; तै. ३,११,९,६; तां. २, ३, १^{४}; ८,२;३,९,२; जैउ. १, १७,२,८; गो. १, ५,२३; २,३,२०; –माः ऐ. ३,३७^{२}; श. १२, ८,२,३५^{२}; ९,१,१०; गो. २, १, ९; –मात् श. ३, ५, १, २–६; २, २; ३; –मानि ऐ. ४, ६; शां. २७, ७; तां. ९, १, १६; गो. २, ५, २; –माय श १३,१,१,४; –मायाम् ऐ. ८,१४^{२};१९; श. ८, ३,२,९; ७,२,१८; तां. ७, ७,७; १८,३, २^{२}; –माये श. ८, ७, १, १९; –मे ऐ. ४,३१;५,६;१८; ७,१५; शां. २२,२;८;२६,११;१२;२९, ५; श. ४,१,१,२४;२,२३^{२};१०, २,१,९; ११, ४,१,७;१५; १३, २,२, २; ५,१, १५; ६,२,२; ५;

‡ आन. मुपा. 'माध्य-' इति ।

CC-0. In Public Domain. Gurukul Kangri Collection, Haridwar

२,२, ३२–३४; ३६;३७; तै. २, ७, १२,४; गो. १,३,७;९; –मेन ऐ. ४,५;६; श. १, २,१,६^{2}; २, ६,२,८; का. १, ६,२, ४; २,१ ४,३; तै. १, ६,१०,३; ३,७,२, २; सा. ३,४,६; –मेषु शां. १७, ७^{2}; गो. २, ५, २;५^{2}; –मैः तां. ९,१,१६; गो. २,५,१.

मध्यम-पुरुष- -षाय सा.१,२,५.

मध्यम-रात्र- -त्रात् शां. १७,७; तां. ९,१,१६; गो. २,५,५.

मध्यम-वयस्- -सम् श. १२,९, १,८.

मध्यम-शीवान्- -वा जै.१६७†.

मध्यमे-ष्ठ्य(-ष्ठ[√स्था]+यत्)- -ष्ठ्याय श. ५, ४,४,२३.

मध्य-रात्र- -त्रात् ऐ. ४,५; गो. २, ५,१.

मध्य-स्थ(√स्था)- -स्थः शां. ५,४

मध्या(-ध्यऽआ-)यत(न→)ना- -ना ऐ. ६,२७; गो. २,३,८^{2}.

मध्यायि(न्→)नी- -नी सं. १.

मध्यावर्ष- -र्षे शां. १,३.

मध्याह्न(-ध्यऽअहन्)- -ह्ने सा. २, ५,३.

मध्ये-निधन- -नम् जै. २३^{2}; ५५^{2}; –नस्य तां. ११,५,२३.

मध्वालोप-, मध्वाहुति- मधु- द्र.

√मन् मुन्यते ऐआ. १,३,५; २, ३, ३^{2}; शांआ. ७, ९; ८,४; श. २, ४,१,६^{2};१२^{2}; ६,१,१,१५;५,२, १; १३, २,९,८; ५,२,८^{2}; १४, ४,३,२५;७,१,२०; ९,२,७; का १,४,२,३^{2};७^{2}; ५,२,१०; मन्यते श. २,३, ४,६;७; ७,३,२, १२; १०, ३,५,१३; ११,४,२,१८;७, ४,२^{2}; १४, १,१,२; ४,२, ३०; का. १, ४,१,५;६; तै. २, ५,५, ७; ३, ९,७,२; १०,९, ६^{4}; तां. १९, ४, ८; २१, १, ८; जै. ६; १२७; जैउ. २, ५,१,५; गो. १, २, ९^{2}; मनुते श. ४, ५, ६, ४; १४,७,१,२८; ३,२१; तै. १, ७, ४,३; मनुते श. ८, १,२,३; ७; १४, ५,४,१५;७,१, २८; २,२; ३, २१; तै. ३, १२, ९,७; जैउ. १,९,१,६^{2}; ४,१०,१,६; मुन्यन्ते ऐ. ३,२७; ४४^{2}; श. १४, ४,२, २०; तै. २, २, ९, ३; मन्यन्ते श. १,१,२, १९; ४,३,८; ८,२, १०; ८,३,२४; २,१,१,६; ३,९, २,१; १२, ४, २, २;९; ५,१,१; २,१४;१४,९,२,१५; का.१,१,१, ४;२,१,२,१४; तां.१६,४,४; जै. १०२; १२५; १४५; जैउ. ३.२, ३,२; गो. १, १, ३८; ३,१; २, २,२४;४,१०^{2}; ६,६; मन्वते शां. २६,६; तै. ३, ७,११,५; मन्यसे शांआ. ५, ९; जै. १९९; जैउ. ३,६,१,४; ४,१०, २,१; ष. १, १; मन्ये ऐ. ४,७; ऐआ. ३, १. ५; २,३; शां. २३, १; २५, १; शांआ. ४, ८; ५,१; ६,१९; ७. १४; श. ९, ५,१, ५७; १३,५, १,८;१४,७,२,१९; मुन्ये तै. २, ४,१,५; जै. १६४^{2}; जैउ. ३,४, ३,६; ४,३,६;७;९; ४,१०,२,१; २; सं. १, ५,१०; मन्वे तै.३,९, १६, ४; मुने श. ७, २,४, २६; मन्यामहे श. २, ३, १, ९; ६, १, ३३; ३, १, १,५; का. १,३, १,४; तैआ. १. २६,१; मनामहे शां.१,४; श. ३, २,२,१७^{2}; मेने ऐआ. ३, १,१^{2}; शांआ. ७, २^{2}; श. १, १,१,७; ७,३,१९; ३,३, ४,१८; ७,३,२,१४; १०, ४,२, २; ११,५,१,४; १४, ५,१,१६; ६,९,२८; का. १, ३,१,२३; २, १,१, ६; मेनाते जै. ४४; २०६; मेनिरे ऐ. ७, १८; शां. १२, ३; श. १,२, ५,१; ६,२,३; का. २, २,३,१; जै. ११७; मेनिमहे शां. २७, १; मनिष्ये तैआ. ४, १,१; मुंन्यासै श. १४, ६, ९, २६‖; मन्यस्व श.२,३,४,१०;मनिषाण‡ तैआ. ३, १३,२^{3}; मन्यध्वम् श. १४,६, ८, १२; गो. २, ६, १३; मन्ध्वम् शां.३०,५; मनुवै श.१, ५,१,२६; अमन्यत ऐ. ३, ३६; शां. १२, ८; श. ९, ५,१, ३५; १०,६,५,८; १२,२,२,१३;८,२, १; १४, ६,१०, ४;७; १०; १३; १६;१९; तै. १, १,३,६; १०,१; २, २,७,४; १०,३; ३,८,२; तां. ८,९,२१; ९,६,७; १४, ५,१५; ११,२८; १५,८,२; १६, ५,२३; १९,४,८; २१,११,२; २२,१४, २; जै. १०२^{2};१६९^{10}; जैउ. ३, २,३,४; ५,१; गो. १,४,२४; २, १,७; अमनुत श. ६, ६,१,१९; जै. १८०; अमन्यन्त ऐ. ४,२५; ६,४; श. ८, ६, ३,१; तै. १,४, ९, ३; ५, १२,३; ३, २,९, ५; अमन्यन्त का. २, २,३,१७;१८; जै. २०; ८३; अमन्वत तै. १,५, ८, १; मन्वत तैआ. ४, १७, १; मुन्येत ऐ. १, १;२९; ३,१९;४, ४;८,८; २८^{3}; ऐआ. २, ३,३;३, १,४^{2}; २, ४; शां. ९,४; १०,१; १३, ३; २७,१; शांआ. ७, ९; १०^{2}; ८,७; ९,२; श. १, २,२, १०;५,१४;६,२,९–११; ३,३९; ७,३, २५; ८,२,४; ३, २,२,५; १२;५,१, २६; ३,१९; ४,१,३, ९;५, ७,९; ११, ४,४, ९–१२; १२, ४,२,१; ५,२,१; का. २,२, १, ७; तैआ. २, ८, १^{3}; मन्येत

† तु. 'मध्यमशी-' ऋ. १०,९७,१२; अ.४,९,४। ‖'-न्या-' इति सुपा. स्वरः। ‡=य. ३१, २२; लोटि रूपमिति भा.। 'म[←मे] इषाण' इति य.- पाठः। तत्र तैआ. पाभे. विस्मयावहः।

Digitized by Arya Samaj Foundation Chennai and eGangotri

श. १२, ४,१,९; तां. ६, ५,९; १९, ४,२; २१,११,२; जै. १२; ८३;१३०; १४०^{४}; १४९; २०६; ष. २, ९; सं. ३; दै. २, ११: मन्वीत श. १४, ७, १,२८; ३, २१; २४; २५; ५,४, १६;७,३, २५; मन्वीथाः श. १४, ६, ५, १; अमंस्त ऐ. ३, ४८; श. ३, ६, ३, २१; अमंसाताम् श. १४, २, २, २६; तैआ. ४, ९, ३; मंसाताम् तैआ. ४, ९, ३; अमंसि श. ४, ६, ९, ६; अमन्महि तै. १,७,४,३; तां. ९, १०,१^{२}.

मत-, मति- गद्र.

मनन्- -ना शां. १२, ७†; तै. २, ८,२,५.

मनस्- -नः ऐ. २,५;२६;२८;४०^{३}; ३,८;११; ४, २८^{२};३०; ५, २३; २५;३३^{२}; ६,२^{२};२४; २८; ऐआ. १,३,२;८; ४,२; २, १,३;४^{३};५; ७;८;३,३;८; ४,१;२;६,१;७,१; ३,१,१^{३};२,१; शां. २, ७; ६,१; ७,४^{२};९,३; १०,१^{२};६^{२}; १५,३; १६,४;१७,७^{३}; १८, ५; २०,२; २२,१;२५, ९;२६,३^{३}; २७, ४; ५; शांआ. २, १; ४, १^{२}; २^{२};४; १३; १४;१५^{२}; ५, २; ३^{२};४–६; ७^{९};८;६,२०;७,१^{२};२^{४};४^{२};५–८; ९,१;२;६;१०,५^{२};८; ११, २;३; ६; श. १, १,१,७;४,३,६^{३};१६; ४,१;२;३;५;७^{२};८; १५;५,८;९; ११;५,१, २१^{२}; ७,४,२२; २,१, ४,१;३,१,१७^{३}; ४,१,११; ६,१, ३९^{३}; ३,१,४,१३; २,१,१८; २, २३^{२};४,११^{२}; १६^{२}; ४,२, ६^{२};७; ५,३,११^{३};८,२,९; ३,८;९;५,५; ९,४,७; ४,१,१,२२^{२}; २,२१;२, १,१२;४,१,१; ४; ५^{२};७^{४}; ९;५, ३,९;६,७,५^{२};१९^{२};२०; ५,१,४, ८^{२}; ६, ३, १, १२^{३}; १३–१५; १६^{२}; ४,२, ४;६,१, १६; ७,१, २१; ७, ३,१, ४०^{२}; २,८; ५,१, ३१;२,६^{२};५२^{२}; ८, १,१,७; ८^{२}; ९^{६};५,२,३^{२};४;४,३^{२}; ६,३,२२^{२}; ९,२,२,५;४,१,१२^{२}; १०, १,२, ३^{३};३,४;३,१,१; ५^{२};३, ३^{२};६;७; ५,७^{२}; ४, ५, २;५,३,१–४; ६, ५,१; ६; ११, २, ३,६; ४, ७^{२}; ८;९;६,३^{२}; ७,६;३,१,१^{२}; ६;५, ६,३;९,२;८,४,६; १२,१,१,५^{३}; ७,२,६^{२};८,२, ४; ६;२३; ९,१, ११;१३; १३, १,८,३;१४,१,२, ८;३,२,३;४,१,७^{२}; १७; २,१७; ३१;३,८;९;११–१४; १६^{२};१९; २८^{२};५,१,१८;४,११; ६,१, ७^{२}; ११^{२};२,७; १३; ९,२५;१०,१४^{२}; १५^{४};७,२,८;२१; ८,९,१; ९,२, ५;११^{२};१४; का. १, १,४,१; ३, १,१०^{३};४,२,६^{३}; ६,१, २६^{३}; २, ९, १, ६; तै. १, १, १, ३; २, १,१७;५,७,१;७,९,३; २, १,५, ९;२,९,१;१०;३,२,३;४,२,७;४, ५^{२};५,१;५,१,२; ३,१; ६, ५,४; ३, २,५,९;४,१८,१; ७,१,२;६, २;१६; ९,२;७; १४, ३;८, ११, १;१०,५,१; ८,३;६;१२,३,३;४; ४,५^{२};७; तैआ. २, ५,३;१७,१; ३,१,१; ६,१;४,२, १;५; ५,४; १२,१;७,६,२;७,१; ९, १,१;४, १^{२};१०,३; १०, १४,१; ४१, १; ६३, १^{२}; ६४,१; तां. १, ३, ४; ५,१७;१८; ६,४,७; ७, ६,१७; ८,७,११; ११,१,३^{२}; १४, ६,१; जै. ८; २५^{४}; ४२^{८}; ८८; १२३‡; १२४^{३}; १५५;१९९; २१२; जैउ. १,२,२,२;३,३,५;८, १,९;२, ३; ९,१, ५; ६; ११,१, २–४; १२, २,८;५,२;१३, १,४; १४, ४,१; १५,२,५^{२};१७,१,२; ३^{२}; १८,२, ८;३,३;४,१४:२,१,१,१:२,२;२, १,६^{२};४,१,७;२,३; १२; ३,१,२, ६^{२};४,३;४,२,१;५,८,१४;१७;६, ५,१:७, ३;८,५;४,१०,१,१–३; ६;४,५: ११,१,११; ३,५;४,१^{२}; ५,१;१२,१,१५; १६^{२}; ष. १,४; ५^{२};२,२;३;८^{२};४,१; सा. १,१,३; ४;३,८,२; मं. १,३,८;६,३४^{२};२, २,८; ४,५; ६,८; गो. १, १,५; २०;३३^{३}; ३७:३८;२,११^{३}; १२^{२}; ३, २^{२}; १४; २२; ४, २; ५, ८; १५; १९; २५; २, २, ३^{२}; १७; ३, ५; ४, ११; ५, ४^{४}; ६, ८; -नःऽइव ऐआ. ५, १,१; तै. २, २,१,२; तां. ६, ९,२०; -०नसः श. १४, १, ४, ११; -नसः ऐ. २,४०; ऐआ. २, १, ३; ७; ४, १;३,२,५; ५,३, २^{२}; शां. १०, १;२६,३; २७,४; शांआ. ८,८; श. १, ४,४,७; ५,८;११; ८,१, १४;९,२, २८; २,१,४,८; ३,१, २,२६;४,४,१,९^{२}; ४,१३; ५,१, ४,८; ६,६,१, १६; ७,५,२,६^{३}; ५२;८,१,१,८;९,५,१,४५; १०, ३,१,५^{२}; ५,३,३; १४,३,२,१९; ४,३, १६; १९;६,७, २५; ७,२, २१; का. १, १,४, ७; तै. १,४, ६,२; ५,७,१; २, ३,२,३; ४,१, १०;२,१; ६,६;५,१,१; ३,२;८, ९,५;३,७,४,१;११,१;१२,३,३; तैआ. १,२३,१; ३,१२,६; ४,७, ३;७,६,२; ९,४,१; १०,६३,१; तां. १,३,९; ५,१०; जैउ. १,८, १,९; २,३;७; १८,३,४;४, १४; ५,१; ३,१,३,१५; ४, १०,१,२; आ. १,६०; गो.१,१,१२; -नसा ऐ. १,२१;२,२;५^{३}; २७^{२};२८;३, ११^{२};१९; ४,३०^{२}; ५,२०; २३^{३}; ३३^{२}; ७, ५; १६; ३३^{२}; ८,२०; ऐआ. १,३,२; २, १,७; ४, ३^{४};

† = ऋ. ३,६,१ । ‡ 'मानः' इति C. टि. द्र. ।

CC-0. In Public Domain. Gurukul Kangri Collection, Haridwar

३,१,१;६; ५,१, ५^{२}; शां.२,७^{२};
४,४;६,११^{३};७,४^{२};८,४; १०,१;
३;६^{३}; ११,५; १२,५; १७, ७^{२};
२०, २; २२, १; २६, ३; ६;
८; शांआ. १, ८^{२}; २,१; ३,४^{२};
७;४,१३; १४; ५,२;४;६; ७,२;
१९;९,३–५; श. १, २,२, १०;
५,१४;४,३, १६; ५,२, १९^{४};७,
३,२५;४,२२^{२}; ९,३,६; २,३,२,
४; ३,१,४,७;१३; २,४,११^{३};४,
२,६;७; ५,१,२६; ३, ११; १९;
८,१, २; ३,९;९, ३,४; ४,१७^{२};
४,१,४,१; २,४,२३; ५,२;४,३,
१४;४,७^{३};८; ६,७,५;१९; ५,४,
३,९^{४}; ६, १,२,६; ७; ९; ३,१,
१४^{२};३,१९^{२};२०^{२}; ७,५,२,११^{२}:
८,५.४,३^{२}; ९,२,३, ४२^{२}; १०,
३,३,८; ५,२,१५;३,३^{७};६,५,४;
११. २,३,६;७, ३२; ३,१,६;५,
१,६; १२, ६,१,३; ८,१,५; ३,
१४;९,१,१३; १४,३,२,३;१९^{२};
४,३, ८^{२};९; ६,१,७; २,७; १०,
१५;७,२,२१;२२;९,२, ८–१२;
४,२३; का. १,४,२, १०; तै. १.
१,४,१;२,१,२७; ४,२,३; ७,७,
१:९,३; २,२,१,१^{२}; २;२,१^{२};२;
३^{२};४^{२}; ५;६,२^{३}; ४,१,५; ९;४,
२,१^{२};३,५; ६,१२;७,६;५,१,१;
३,२; ८,७; ६,३,२; ४,१;२; ८,
३;८,१,५; २,६; ३,४; ७,७;९;
८,१२;९,६;७; ३,६,१,३; ८,१;
७,१,२;३; ४,११;६,३;४; ९;७,
२^{२};९,४; ११,५; १२,२; १४,१:
११,६, २; १२, ४,५; तैआ. १,
२३,१; २,३,१; ४,१; ६,१; २;
१२,१; ३, ११,१: ५^{२}; ६; ११^{२};
१५,२; ४,२१,१; ३८,१;४२,५;
८,४,१;९,१; ९,४,१; १०,१,३;
१२;१६;२४,१; २५,१; ६३,१^{३};
तां. १,३,९;५,११; ४,९,८;९^{६};
१०;६,७,८; ७,१,५,६,१; १७;
११,१,३; जै. ४७;१०९^{२};१३९^{५};
१५५^{२}; जैउ. १, १,५,६; ६, १;
७,२;२, ३,१; ११,१,४; १३,१,
५;१८,३,६;५.१; २,१,१,५;६^{२};
७;२,१,६; ४,१–१०; ४, १, ६;
७^{२};८; ३,१,१,१५; ३,१५;४,२,
१:२; ६,५,८; ६,२;७,१; ४^{२};८
१;२^{२};४,१०,१,६: ११,५,७; मं.
२,२,८; ६,९; प. १,६;२,१; ८;
सा. १,१,३; ४;३,७; २,४,२;४;
७, १३; ३,१,१०; ६,१३; ७,९;
गो. १,१,९^{२}; ३७;२, ११^{२}; १९:
३,२^{२}; १२;१५;२१; ४,१; २,२,
१२; १७^{२}; ३,२: ४; ११;५,४^{२};
–नसि ऐ. ७, १२^{२}; ऐआ. १,३,
२; २, ७,१; शां. ९, ३; शांआ.
७,१;१०,१;११,१;५;६; श. २,
२,४,३; ३,८,३,८; ६,७,१,२१:
७,५,२,६;५२; ८,१,१,९; २,१,
२;४;४,१,२; १४,३,२,३; ४,१,
७;६,७, ३५; ९, २५; का. १,२,
४,३: तै. २, २,९, १०; ५,६,५;
३, १०,८,५; तैआ. १, २३, १;
तां.१,५,१७;७,६,१; जै. १३८^{२};
जैउ. ३, २,५, १२; गो १, १,
३८;२, २२;३, १४; –नसे ऐआ.
२,३,५; श. १,४,४,३; ५;७;५,
११; ३,१,२,२६; ३,२५; ४,७:
१३;९,३,४^{२}; ११,२,३,६; ४,८;
१४, १,४, १४; ९,३,४; तै. ३,
७,६,२; ८, ११,१; १२,४, ५^{२};
तैआ. ४,५,१; ७,२; १५,१; ५,
६,६: –नांसि ऐ. २, १०^{४}; ऐआ.
१,३,४; शां. १०, ६^{४}; १२, ३;
श. ३,८,३,१४^{२}; ७,१,१, ३८;
१२,४,३,४; तै. २,४,४,४.

मनः-पञ्चम– -माः श.८,४,३,५.

मनः-सद्– -दम् श.५,१,२,४.

मन-आयुस्– -युः मं.२,६,८.

मनश्चित्(-स्√चि)– -श्चितः, –श्चित्सु श. १०,५,३,३.

√मनस्य,अमनस्यत् तै.२,३,८,३.

मनस्वत्(-स्+मतुप्)– -स्वान् ऐ. ५,२; ऐआ.१,५,२;५,३,१; शां. २१,४; २२,४.

मनस्वती– -स्या तां. १४, ३, १३.

मनस्विन्(-स्+विन्)– -स्विनम् श. १, ४, ३, ६; –स्विना(=नौ) तै.२,८,९,२;–स्वी श. १०,३,३, ३; तै. २,३,८,३.

मनी(-स्ऽई-)षा– -षया ऐ. ६, १२; तै. ३,७,४,३; ४;५^{२}: तैआ. १०,६३,१; गो.२,२,२२;–षा ऐ. १,९;२,२;५,५; ऐआ.२,३,५;६, १; शां.२२,९; तै.२,४,१,१०;६, १६,१;८,१,१;९,५; ३,६,१, ३; तैआ. १, २३,२; ४, १७,१;१०, १,३;६३,१; तां. १, २,९; ६,६, १६; जैउ. ३, ६, ८, ४; –षाः ऐआ. १,५,२; –षाम् ऐ. ६,१८; २०; शां. २५,७;२९,१;७; तैआ. ३, ११, ११; जैउ. ३, ६, ८, १;४; गो. २,६,१;२.

मनीषिन्– -०षिणः तै.२,८,९,६; ७; –षिणः श. ४,१,३,१७;१२, ८,३,१४; तै. २, ६,४,१; ८,८, ५; ६; तैआ. ३, ११, ११; १०, ६३,१; जैउ.१,१,७,३;१३,१,१; गो. १,५,२४; –षिणम् जै.१८०; –षिणा शांआ. १२,६;–षिणौ जै. १८६.

मनो(-स्ऽज-)जव्(√जु)– -वः श. २,४,२,२; ३,३,४,७; ७,१, २७; का. १,३,३,२; सा.३,९,२.

मनोजवस्– -वसः तै. ३,१,१,६; तैआ. १, २०, १; –वसम् श. १०, ६,३, २; –वाः श. ३, ५, २,६^{२}; तै. २,७,७,६.

मनोजू– -जुवम् श. ४,६,४;५.

मनो(-स्ऽजा-)जात्– -ताः श.३, २,२,१३;१८.

मनो(-सुऽज्यो-)ज्योतिस्- -तिः श.१४,६,९,११-१८.

मनो(-सुऽओत→)ता- -ता ऐ. २,१०[४]; शां. १०,६[३]; तै. ३, ६, १०,१;-ताः ऐ.२,१०[३]; शां.१०, ६; -ताम् शां.१०,६; -तायै ऐ. २,१०[३]; शां. १२,८; श.३,८,३, १४[३]; ४,५,२,८.

मनो(-सुऽने-)नेत्र- -त्रः जैउ. ३, ६,४,९.

?मनो(-सुऽउ-)न्मन- -नाय तैआ. १०,४४,१.

मनोऽपेत(-प√इ)- -तः शांआ. ५,३.

मनो(-सुऽभृ-)भृत्- -भृतः श.८, १,३, ६:७.

मनो(-सुऽम-)मय- -यः ऐआ. ३, २.१-३; शांआ. ८, १;२;५; श. १४, ४,३,१०; ७,२,६;८, ८,१; तैआ. ७,६,१; ८,३,१; जैउ. १, ९,१,५; -यम् ऐआ.३,२,१-३; शांआ. ८,१;२;५; श. १०,५,३, ३;६,३,२; तैआ. ८,८,५;९,१०, ५;-यात् तैआ.८,४,१;-यान् श. १०,५,३,३:-येषु श.१०,५,३,३.

मनो(-सुऽमु-)मुषि-गृहीत- -तः श. १, ४,३,१६.

मनो(-सुऽयु-)युज्- -जः श. ३, २,२,१३;१८.

मनोयुक्त- -म् जैउ. ३,१,५,५.

मनो(-सुऽर-)रथ- -थाः गो. २, ५,२.

मनो(-सुऽ-रू-)रूप- -म् जैउ. ४, ११,१,१३.

मनो(-सुऽवा-)वाक्-प्राण-संहत- -तः ऐआ. ३,१,१.

मनोहा(-सुऽहा)- -हाः मं.१,७,१.

मना- -ना तै. २,८,७,८.

मनाक्(-ना√अञ्च्)ऽइवा† का. १,५,१,१२.

मनु- -नवः श. ८, ६,३, १८[२]; तै. १,४,८,१; -नवे श. १, ८,१,१; ३,५,३.१४; ६,६,१,१९; तै. २, २,५,३;४, ३,७; ८,३, ६; तैआ. ३,१०,३; -नुः ऐ.३,३८;शां.२६, १७[२]; श. १,१,४,१५:१६;४, २, ५;५,१,७; ८,१, ६;९:११; १६; १८;२६;६,६,१,१९; १३, ४,३, ३; १४,४,२, २२; का. २, १,३, १७;१८; तै. १, ३,५,३;५,६,३; २, ३,८,३; तैआ. १०, १४, १: तां. १३, ३, १५; २३, १६, ७: जैउ. ३, ४,१, २; -नुना तै. ३, २,२,२;७,५,३; -नुम् ऐ. ८, ७; श. १,८,१,८; १४,१,३,२५; तै. १,१,४,६; -नूनाम् ऐ. २, ३३; तैआ. १,४,३; -ॖनो श.१,१,४, १५; १६; -नोः ऐ. ३, ३८; श. १,१,४,१४;१६;५,१,७; ८,१,६; ८;१०; १४, १,३, २५; का. २, १,३,१७;१८; तै. १,१,४,८; २, ३,४,५; तैआ. ४,५,४;५,४,८[२]; तां. २३, १६,६; -नौ तां. १२, १,७.

मनावी‡- -म् श. १, १,४,१६; का. २,१,३,१८.

मनु-वृत(√वृ)- -तः ऐ. २,३४[२].

मनुष्य॑‖- -ष्यः ऐ. १, ६; शां. १०,४; श. १,२,२,१४;४,४; २, ४,१,१०; ३, ७,४, २[२];९,४,३; ५,२, २, ३; ६, ७, १, ३; १०, ३,५,१३;४, ४,३; ११, ५,१,५: १२, ३,३,५; १३, २,३,१; का. १, १,३, ८[२]; ४,२,५; २, २,१, ११;२,३; तै. २, ८,८,२; ३,३, १०,४;८,२२,१; तैआ. ३, ५,१; ४,११,८; ५, ७,८; ९,१०; ११; तां. ६, १,६;८;१०;११; सा. १, १,८; गो. १, ५, १०[८]; -ष्यम् श. २,३,३,१३; ७,४,१,१;१४, ४,२,२२; का. १, २, ३, ८; जै. ८[४]; -ष्यस्य ऐ. १, १३; ७,३३; श. १,१,१,७; २, १, ३,९; ४, १,११; ३, ४,२,६; ५, ५, २,२; ९, ५, १, १०; का. १, १, ४, १;४,२,६; २, १,१,६; तां. १९, ३,२: २२,१२,१; २३, १२, ३; २४, १९,२; जैउ. ४,६,२, ४[२]; -ष्याः ऐ. १,६; २, १[२]; ६:१३; २७;३४;३,४६; ५, २८; ७, १; शां. १,१; ७,६; ११, ३;८; श. १, १,१,४;२, १७; २,१, ४;४, १,३१; ५,२,३;६,३, १२; ८,१, २७;२,२,२, १३;३,१,१०; १९; २,१६;१८;४,४; ४,२, ३; ६;३, २[२]; ११[२]; १२; ३, २,२, ९; ४, १६;३,२,२;५,३, ११;६, २,२५; ९,४,१;४,१,२,२५[२];३,१६:१७; २,४, १६:४,३,३; ५,५, ७; ६, ६,४,६;७,३,११; ४,९; ८,१,४: ७,३,१,२०;३२;३४;४,२,४०;५, २,३९;९,१,१,१९;२,१,८;३,४, १६;४,४,९;५,१,११; १०,१,४, १२[२];४,३,९;५,२,२०;४,१; १२, ९,२,२; १३, १,४,३; ४, ३,३; १४,४,२,५;२०;२२;३,४, १३[२]; ६,८,९;८,२,१;३;९,१;का.१,२, २,८;३, १,५; १२; २,२[२]; ११; ३,३;६;४,१,३;६,१,८;२, १,१, ४; २, १४; ४, ३; तै. १, ३, ४, ५; १०, ४; ५; ४, १, ६; ९, १; ४; ५, ९, ४; २, १,५, ६;३,८,३; ७,५,२; ८,८, ४;६; ३,१,४, ११; ५,८,३;१३,३; ९, १९,३; तैआ. ८, ३,१;१०, २१, १; तां. ६, ५,१०; ९, १८;१०, ५, १५; १८, १, १२; जै. २३; ३८; ४७[३]; ९२[२]; १३३; १६८; २००[३]; जैउ. १,१,७,३; ५; १०, १,३;९;१३,१,१;२,१;२,३,१,२;

† 'मनगिव' इति मुपा. । ‡ पा. ४,१,३८ द्र. । ‖←मनु- । पा. ४,१,१६१ द्र.

Digitized by Arya Samaj Foundation Chennai and eGangotri

३. १,५, १;३, ४,६; दै. २, ८: गो. १,२,२२;२,१,२५: २, १३; –०ष्याः शां. १०, ४; तै. ३, ६, ६,१: –ष्याणाम् ऐ. १, ३; २, ६;७; श. १, २,५,१७;३, १,१^{२}; ७,१,१२;८,३,१८;२, १,२, ७^{२}; ३,४,४;३४;४,२, ६;८; १७: ३, १,१,२;७^{२};३,८; ११:२,४, २२; ४,१,५;६,१, २३; ४,१२; ७,१, २१^{२};४,१०^{२}; ४, ३,१,१२;४,५, ३;६,४,२; ५, ३,५,४; ९.१,१, १९; १०,४,१, १६; ५, २, १०: १३,८,१,६: १४, १,२,२; ३,१, १९:४,२, २१;२९; ७,१, ३२^{२}; ३३:९,३,१४; का. १, १,२,४^{३}; २,१,९; १९; ३,३,६;८; १४;४, १,३;२४;६,१,११;२, २,३,१६; ४,१^{२}; तै. १, ३,३,३;१०. ९;६, ८,४; ९,७; २,१,४,७;३,८, ३^{२}; ३, १,४,१; ६,४^{२}; ७,४,१६;६, ३; तैआ. ५,८,५; ६, ९,१; तां. ६,१,६;१९.१२,३;८; २२, १०, ३^{२}; १३,६,५; जै. ११७; १६८; २०९; जैउ. ३, ४,५,२; ४, ८, १,५; ६; ष. ३, १^{२}; ४, ४; गो. २,२,१७: –ष्यात् श. ७, ४, १ १; –ष्यान् ऐ. १,१२; ४,१; ५, २८; ७, ५;९;१३; शां. ६, १५: ११,३; श. १, २, ५, २४; २५; ४,१,४;५,२,४; २, २,१, १३^{२}; २१;३,१,२०;६,१,११; ३,१,१, ६;३, २,१६;६, २,२६;३, १९^{२}; ४,३,१, १२; १३; ५,७, ८; ५, ३,१,४; ६, ३,१,२४; ७, ३,१, २०;१०,६,४,१; १४, ४,२,२९; का. १, १,४, १;२,१,९^{३}; ३,१, १२;२,१,१,६;२,३, २१;३,२२; तै. २, ३,८, ३^{२}; तैआ. ४, ११, ८;५,९,१०;११; तां. ६, ९,१५: १२, १,४; जै. ११८^{२}; जैउ. २, ३,१,११; २,३;९; ३, १, ३, ८; ५, ८, २; जैउ. ४, ५, १,२: ष. १, ५^{२}: –ष्याय शांआ. ५, १^{२}; जै. १४; –ष्ये श. १२, ९, २. ५: जै. १३३^{४}: –ष्येभ्यः ऐ. ५, २८: शां. १,१^{२}; श. १, १,१,४; ३,१,३^{२};७,२, १;५: ८,२, ८;९, १,२४;२,२,१,२१; ३,२८;३,२, १८^{२}:४,२,१०; १८:२१:३,१,१, ८;२,४,१३; ३,४,६; ४,१,२,८; ४,१,१२;३,१; ५,६, ३; ५, ३. १,४; १३,६,२,२०; का. १, २, १, १२; ३, २३; ३, ३, ९; १५; २, १,१. ४;२, ४, ३^{२}; तै. १,४,९,२; ३, २,१,५;७,४,१७; तैआ. ४,१,१; तां. २५, १३,४: जै. २००; जैउ. १, ३,१,६; गो. १,३,१८;२,२,१३; –ष्येषु ऐ.१, ६; शां. १, १; श. १, १, १,८; २,१,२,७;४,२;३,१,१९; ३, २, ४,१३^{२};३,२,९;६, २,२५; ९,४, ८;४,१,५,१४;५,४, १२^{३}; ५,४, ४,५;६,७,३, ११: ९, २,१, ८; १०,१,४,१२; ११,५, १,२;१३: १२, ७,२,१२; १४, ४,२, २७^{२}; का. १,३,१, १२; तं. १, २, १, २२;२,२,७,४;११,६; ३,३,११, १:७,९,६: १२,५; तैआ. ४, ६, २^{२};५,५,३^{४}; जै. २००^{२}; सा. १, ८,१३; मं. २, ४,६; गो. १, ३, १८:२,२,२३; –ष्यैः ऐ. २,३४; श. १,६,२,१;२; ३, १,४,३;२, २,२:११; २८; ४,३, १५; ७,१, २७;७,३.१,३२.

मनुष्य-किल्बिष्– -षात् श १२, ९,२,२.

मनुष्य-कृत– -तस्य तां.१,६,१०.

मनुष्य-गन्ध– -न्धात् ऐ. ३,३०.

मनुष्य-गन्धर्व– -र्वाणाम् तैआ. ८,८,२^{२}.

मनुष्य-चित्त– -त्तम् श. ११, ८, ३,९.

मनुष्य-जा(√जन्)– -जा तैआ. १०,४१,१.

मनुष्य-जात– -तानि जै. १३३.

मनुष्य-त्रा श. १,९,१,२७.

मनुष्य-त्व– -म् तै. २,३,८,३^{२}.

मनुष्य-देव– -वाः श. २, २, २, ६;४,३, १४; ४.३,४,४; का. १, २,२, ५; ३,२, १२; ष. १. १^{२}; –वान् श. २, २,२,६; ४, ३,४, ४; का. १, २, २, ५; ष. १, १, गो. २, १, ६; –वानाम् श. २; २,२,६;४,३,४,४; का. १, २,२, ५; ष. १,१.

मनुष्य-नाम– -मानि तैआ. ५, ७,१; –मैः तैआ. ५,७,२.

मनुष्य-पात्र– -त्रात् तां. ६,५,९.

मनुष्य-यज्ञ– -ज्ञः श. ११,५,६, १; तैआ. २, १०,१^{२}; –ज्ञम् श. ११,५,६,२.

मनुष्य-योनि– -निः श. ७, ४, २,४०.

मनुष्य-रथ– -थस्य ऐ. २. ३७; –थेन तै. १,१,६,८.

मनुष्य-राजन्– -ज्ञाम् ऐ. ८, २६; तां. १८,१०,५.

मनुष्य-राज(-न्+टच्)– -जानाम् तै. १, ८,८,४; –जे ए. १,१५.

मनुष्य-रूप– -पेण श.६,७,१,३.

मनुष्य-लोक– -कः श. ७, ३,१, १०;१३,२,४,१; १४,४,३,२४^{२}; ६,१, १०; जैउ. ३, ३, ३, ११; १२: –कम् श. ३, ७,१,२५; ५, २,१,६; १३, २, ४,१: १४, ६, १,१०; तै. १, ३,४,३; ६,३,८; २,१,८, १; ३,२,१,३; जै. ४७; जैउ. ३. ३,४, ६; ष. २, १०^{३}; गो. २, १,११; –कात् श. १,८, ३,१४; का. १, २,१,११; तै. १, ६, ८,६; तां. १८, ७, ११; गो. २, ५,८; –काय तै. ३, ४,८,१; ष. २,२; –के श. १३, ८,१,६^{२};

CC-0. In Public Domain. Gurukul Kangri Collection, Haridwar

Digitized by Arya Samaj Foundation Chennai and eGangotri

तै. १, ८,८,४; तां. १८, १०,५: २३,१५,७;२४,१२,७; जैउ. २, ३,१,११;२,३;९; गो. २, ३,१८.

मनुष्य विश्- -विशः ऐ. १,९.

मनुष्य-सव्- -वः तै. २,७,५,१.

मनुष्या(-ष्याऽआ-)युध्- -धम् श. ७,३,१,१०.

मन्विद्ध(-नु√इन्ध्)- -द्धः ऐ.२, ३४^{२}; श. १,४,२,५^{३}; तै. ३,५, ३,१.

मनुस्- -नुषः ऐ. ५, १; १२; शां. २२,४;२३,६:२६,१६; तै. ३,६, ३,१;३;-नुषे तै.२,४,३,५; तैआ. १,८,२.

मनुष्वत्(-स्+वति) श. १,५,१, ७^{३}; तै. ३,६,३,४;११,६,३^{३}.

मन्तवै श. २,३,१,२१; का. १, ३, १,१३.

मन्तव्य- -व्यः शांआ. १३, १; श. १४, ५,४,५;७,३,६; -व्यम् श. १४,७,१,२८;३,२१.

मन्तु- -न्तवः तै. २,८,६,६.

मन्तृ- -न्ता ऐआ. ३, २,४; शांआ. ८,७; श.१४,६,७,३१^{२};-न्तारम् शांआ.५,८; श. १४, ६, ५, १: -न्तुः श. १४,७,१,२८:३, २१; -न्तृ श. १४,६,८,११^{२}.

मन्त्र- -न्त्रः ऐ. ५, १४; शां. शां. १३, ३: २६, ३; ५; श. १,३,१,२८; ४,४,६; ११;२, ६, २,१४;६,४, १,७; ७, १,१, ५; ११,२,१,६; का. १, ३,१, २०; तै. २, ४,४,५; तां. ११, ८,८^{२}; १८,९,२१; गो. १, १,२४; २७; २,१६;२,६,१२^{२}: -न्त्रम् ऐ. ५, २३; ६,१^{३}; ऐआ. १, २,१; शां. २६,५; श. २, ३,४, १०^{२}; का. १,४,१,८^{२}; तै. १, १,१०,३;५^{२}; २,१,२६; ३, ७,४,६; तां. १८, ९,२१; जै. १९४; गो. २, १,२; -न्त्रस्य शां. २६, ५; -न्त्राः श. ११,५,१,६; तैआ.१,३१,२; सा. १,५,२; गो. १, १,२२^{२}; ५,२५; -न्त्राणाम् गो. १,१,२२; -न्त्रान् गो. १, १,५; ८; ३९^{२}; ५, २५; -न्त्राभ्याम् श. ४, १, २, १९; ७, ३,१,१०; -न्त्रेऽ-न्त्रे आ.१^{२}; -न्त्रेण ऐ. ६, १; शां. १३, ३; श. १,४,४,६;११; २,३,१,२९; ३,१७;६,२,१५; ४,१,१,२६;२, २०^{२};२१^{२};२,१,२६; ६, ४,१,७; ७,१,१,५: ३,१, १०; ९, ४,१, १४;१५;१०,१,५,२^{२}; का. १,३, १,२०; ४,२,४; जै. १९४; आ. १; मं. २,७,२; गो. १, २, १४; -न्त्रैः जैउ. १, १४, ३, ६,१०; गो. २,२,५.

मन्त्र-कल्प-ब्राह्मण- -णानाम् गो. ३,२,५.

मन्त्र-कार्य्य- -म् गो.१,१,३९.

मन्त्र-कृत्- -कृत् ऐ. ६, १; तां. १३, ३, २४^{३}; जै. ४०; १५०; -कृतः तै. २,८,८, ५; तैआ. ४, १,१^{२}; जै. १४५^{२}; जैउ. १, १४, ४, २; -कृताम् तां. १३,३,२४; -कृतौ जै.४४;-कृद्भ्यः शांआ.७, १; तैआ. ४,१,१.

मन्त्र-गण- -णः शां. २६,३^{२}.

मन्त्र-दर्शिन्- -र्शी सं. ३.

मन्त्र-पति- -तयः तैआ. ४, १, १; -तिभ्यः शांआ. ७,१; तैआ. ४,१,१; -तीन् तैआ. ४,१,१.

मन्त्र-वत्- -वन्तम्, -वान् गो. १,२,१६.

√मन्त्रि,मन्त्रयाञ्चक्रतुः श. १४, ६,२,१४; अमन्त्रयन्त ऐ.१,२४^{२}. मन्त्रयित्वा जै. १३६^{२}; १८६^{२}.

मन्मन्- -न्मनः तां. १२, ८, ७; -न्मना ऐ. १, ४; -न्मभिः श. २,६,१,३९; का. १, ६,१, २६; तै. १, ४,८, ३; -न्मानि तै. ३, ६,३,१.

मन्य- -न्याय ऐआ. ४,१,१^{२}.

मन्यमान,ना- -नः ऐ. ३, १५; शां. १८, १;५; २६,३; श. १, ६,४, १; ४,१,३,१; ६,१,१,१५;७,४, १,१३; ११,१,५,१;४; तै. १,६, ७,४;२,८,९,७; तां. १५,११,९; जै. ३३;१४२; १५८; सा. २,१, ७; गो. १, २,२;३; -ना श. ६, १, १, १५; जै. १०२; -नाः ऐ. २,७; ३१; ३,१६; श. ४, १,५, २;५; ५,२, २^{२}; ११, ४,२,१;४; १३;६,३,११; १४,६,९,२८; तै. ३,६,६,४; जै. ८३; १६२; जैउ. १, १८,५,६; २,२,१, ११; गो. १, ३, १५; -नौ जै. १७; जैउ. ३,१,२,१.

मन्यु- -न्यवः शांआ. १२,५;-न्यवे ऐआ. ४,१,१^{२}; श. ९, १,१,१४; तै. १,३,१०,८; ३,४,१०,१; मं. २,३, १०; -न्युः शांआ. १०,८; ११, २;६; श. ९, १,१,६; १४; १२,७,१,८; तै. १,७,९,४^{३}; २, ४,१, ११^{३}: ६,१,५; ५,४;८,५, २; ३,१०,८,९: तैआ. १०, १४, १^{२};२५,१;६४,१; -न्युना तै. २, ५, ३, १; जै. २६; -न्युम् श. १२,७,२,८; तै. १, ७,९,४; २, ४,१,११; ६,१,५;११,८; १४,६; ८, ३,३^{२}; तैआ. १, २८, १; जै. १४; -न्यून् तां. ७, ५, २; -०न्यो तै. २, ४, १, १०; ११; -न्यौ शांआ. ११, १;५; ६; श. ९,१,१,६; तै. ३,१०,८,९.

मन्यु-कृत- -तेभ्यः तैआ. १०, २४,१;२५,१.

मन्यु-पति- -तयः तैआ. १०, २४,१;२५,१.

मन्वान्,ना- -नः श. १४,४,२,१७; ७,१, २८; ३,२१; -नस्य तैआ. ८, ७, १; -ना शां. ३,८; -नाः शांआ. १२,३.

CC-0. In Public Domain. Gurukul Kangri Collection, Haridwar

मनाद्या†- -द्ये आ. १,३४;४५;२५२.

मनार्य- -र्याणि जैआ. १, २७१; -र्यें जै. ४२[२]‡; जैआ. १, ४५; २५२.

मनावी-,मनीषा-, -षिन्-, मनु- -ष्य-, मनुस्-,मनो…,मन्तवै,मन्तव्य-, मन्तु-,मन्तृ-, √मन्त्र् √मन् द्र.

√मन्थ्,मन्थते श. ४, ६,८,५; १०; मुन्थति श. २,१,४,९[२]; ३,४,१, १९;२३; का. १,५,३,२; मन्थति श. २, ५,२,१९; ३,४,१, १९[२]; २३; का. १, ४,३,१६; ६, ३,३; तै. १,१,९,१; ९; ४,४,८; ७,३; मन्थन्ते श.४,६,८,१०; मुन्थन्ति ऐ. १,१५[२]; १६[२]; ३,४;४०; शां. ५,३;८,१; श. २,२,२, १५; ५, ४,२; का. १,२,२,१०; मन्थन्ति श. २,५,१, १९[२]; ६,३,३; ११, ५,२,८; १२, ४,३,८;९; तै. १, ६,३,३[२]; तां. १२, १०,१२;१३; जै. ३७; जैउ. ३, २,१, ७; गो. २,१,१९;२१; २३;२६; मन्थामि श. ३,४,१, २३[३]; मन्थन्तु तै.२, ४, २,२; अमन्थन् तै. २, ४,६, ८; मुन्थेत् ऐ. ७, ५; श. २, १, ४,८; का. १, १,४,७; तै. १,४, ४,७[२]; ७,२[२]; मन्थेत् श. ३, ७, ३,७; अुमन्थाम तैआ. ६,४,१. मथ्यते शां. ५, १;३; ५;८[३]; गो. २,१,२१;२३;२६[२].

मन्थु- -न्थः श. २, ६, १, ६; का. १,६, १, ५; -न्थम् शांआ. ९, ८[२]; श. २,६,१,१७;३३; ४, २, १,२; १४,९,३,१¶; का.१,६,१, २२;तै.१,६,८,३;-न्थस्य श.२,६, १,२७;२८;२९;३१;३५; -न्थान् तै.३,१२,५,९;-न्थे शांआ.९,८[६]; श. १४,९,३,४[७];५[४];६[६];७[४];८[८].

मन्थावल- -लाः ऐ. ३,२६.

मन्थित्वा श. २, ५,२, १९; तै. १, १,९ १०.

मन्थिन्- -न्थिनः श. ४,२,१,२१; ५,४,४,२१[२]; ८,१,२,५[२]; तै. १, १, १, ५; -न्थिनम् श. ४,२,१, ४;१०;१३; ८, १,२,५; -न्थिने श.१२,६,१,२६;-न्थी श.४,२, १,१-३:१९; ५, ४,४,२१;८,१, २,५:१२,६,१,२६;तै.१,१,१,२.

मन्थि-पु(√१पा)- -पाः श. ४, २,१,१४; तै. १,१,१,२.

मन्थि-शोचिस्- -चिषा श.४,२, १,१९: तै. १, १,१,२.

मन्थिष्युत्- -ष्यन् श. २,१,४,१६: का. १,१,४,१५.

√मन्द्,मुन्दतु ऐ. ३, २२;५,४; ६, ११; ऐआ. ५,३,१; शां. १५,५; तै. २, ५,८, ११; तां. १२, १०, १; गो. २, २, २१; मन्दन्तु शां. १५,५; तां.१५,८,३; सा. २,१, ११; ३,६,६; मुन्दस्व श. ७,३, १,३१; मन्दध्वम् तै. १,६,९,७. मन्दय तै. २,५,४,१.

मन्दमान- -नः तां. १, ७,६; -नाय ऐआ. १,५,२; ५,३,१.

मन्दसान- -ना गो. २,४,१६.

मन्दान- -नम् तां. ११,४,३.

मन्दिन्- -न्दिना शां. २९, १; -न्दिने ऐ. ५, २०; शां. २६, १६; सा. २, ५, ४; -न्दी तां. १३,७,१२; सा. २,१,७.

मन्दु- -न्दोः आ. १,४०.

मन्द्र,न्द्रा- -न्द्रः ऐ. ८, २; तै. २, ४,३, ३; ८,३, ५; ३, ५,९,१; ६,१०,३;१३,१; १४,३; सा. १, १, १४; -न्द्रम् ऐ ३, ४४; तां. ७,१,७; जै. १८०; जैउ. १,१६, २,६; -न्द्रम्ऽइव श. ११, ४,२, १२; -न्द्रया ऐ. ३, ४४; -न्द्रा तै. २, ४, ६, १०; ११; ३,२, ३, १०; ६, २, २; १०, ८,२: जैउ. १, १२,३,२; सं. १; -न्द्रेः शांआ. २,९: तैआ. १, १२, २[२]; सा. १,४,१९;२,५,६.

मन्द्र-कर्षण- -णानि, -णेषु सं. २.

मन्द्र-तम,मा- -मम् , -मया गो. २,४,१०.

मन्द्र-स्वर- -राः सं. २.

√मन्द्रि,मन्द्रयते तैआ.१,२७,४.

मन्दु- -न्दुः श. १३,७,१,१५.

मन्देह- -हा तैआ. २,२,१ϕ.

मन्मन्-, मन्य-, मन्यमान-, मन्यु-, मन्वान-,मन्विद्ध- √मन् द्र.

मम(←अस्मद्)-ता- -तायै जै.२०४.

ममत्विन्- -त्विनः जै. १३९; जैउ. १,१६,२,३:१८,३,८.

मम्रुवस्(√मृ)- -मृवान् तैआ.१,१०,२

मुयन्द- -म् श. ८,२,३,११[२]$.

मुयस्- -यः ऐ. ७,७; श. ४, ३, ४, २८;३०; ११,५,१,६; १३,१,६, १; तै. २, २,५,४;५; ३,७,१०, ५; तैआ. ३, १०,१; ४; तां. १, ७,१;८,२;३;६;८;१०; ११;१३-१६; मं. २,२,१९.

मयोभू(-स्√भू)- -भुवः ऐ. १,४; १३; शां. ७, १०; श. ६, ५, १,२‖; तै. २,७,१६,४; ३,९,७, ४; तैआ. ४,४२, ४; १०,१,११; -भुवम् जै.१८०;-भुवा श.२,५, २,२९; का. १, ५,१,२६; -भुवौ श. १,९,१,१७[२]; तै.३,५,१०,२; -भूः ऐ. १, २२; श. ६, ३, २, ७[२];९,४,२,५-७; १४,२,१,१५; ९,४,२८; तै. १,२,१,१६; ४,८, ३; २,४,१,८; ८,७;५,६,४; ३, ७,४,३;८,१८,३;तैआ.१,२९,१;

† 'मनार्य-' 'मन्नाज्य-' इति पाभे. अद्र. । ‡ एकत्र 'मनर्य-' इत्यपि पाठस्तच्चिन्त्यम् । C. इत्यस्य 'मनार्या-' इति प्राति. अपि चिन्त्यम् । मनाद्य- द्र. । ¶ '-मु-' इति मुपा. स्वरश्चिन्त्यः । ϕ षष्ठ्या आकार इति भा. । $ 'मयन्त-' इति मैसं. पाठः । ‖ मुपा. स्वरो भ्रष्टः ।

CC-0. In Public Domain. Gurukul Kangri Collection, Haridwar

४,८,२;४२,२; जैउ. ४,३,१, २: मं.२,१,१३: –मूम् सा. ३,८,२.

मयु- -युः, -युम्^{२}, -यौ श. ७, ५, २,३२.

मयूख- -खः जै. १३१; –खम् ऐ. ५, १५; –खाः तां. १०,५,६; –खेन जै. १३१; –खैः श. ३, ५, ३, १४; तैआ. १,८,३.

मयूर-ग्रीवा- -वा ऐआ. ३, २, ४: शांआ ८,७.

मयूर-रोमन्- -मभिः तैआ. १, १२, २^{२}.

मर(√मृ)- -रः,–रम् ऐआ. २,४,१.

मरण- -णम् तैआ.१०,६४,१; –णे ऐ. ८,२८^{५}.

मरित्र- -त्राः तै. २,७,१२,१

मरिष्युत्- -ष्यतः ८, ७, २, ११; –ष्यन् शांआ. ५, ३; श. ८, ७, २, ११; –ष्यन्तम् श. १२, ५, २,१.

मरायराशि- -शिनी आ[1].जैआ. १, ७२.

मरीचि,ची- -चयः ऐआ.२,४,१;५,१, १; श. ५, ३,४,२१; ६, १, २, २; ९, ४,१,८^{२}; १०, ५, ४, २; तै. २, २,९,२; तैआ. १, २७,२; –चिः तैआ. ३, ९,२; –चिःऽइव शांआ. ८, ७; ११, ३; –चिभिः श. ९, ४,१, ८; ११, ८,१, २; –चिम् तैआ. १, २, १: –चिषु श. ५, ३, ४, २३; २६^{२}; –चीः ऐआ. २,४,१; ३, २,४; श. ५, ३,४,२१; ११, ६, २, ६; तैआ. ४,३९,१; –चीःऽइव शांआ. ८, ७;११,३; –चीन् तै. ३, १२,७, ३; –चीनाम् तैआ. ३, ११, ११; १३, २; जैउ. ३, ६, ७, १; ६; –चीभिः तै. २, ३, ३, २; –च्यःऽइव जैउ. ३,६,७,६.

मरीचि-पु- -पाः श. ४, १, १,२५; –पेभ्यः श. ४, १,१,२४;२,२३.

मरीचि-मत्- -मत् तै.३,१०,१,२.

मरीच्या(-चिऽआ-)^{१}मन्- -त्मानः तैआ. १, १,२;२१,१.

मरीमृशित्वा जैउ. १,२,१,१०.

मरु- -रवः तैआ. ५,१,१.

मरुत्- -रुत् शां. २२, १; २३, ६; –०रुतः ऐ. १,९;१०^{२}; शां. २६, १७;२८,३; श. ९, १, २,५; तै. २,४,४,४;५,४;५,२,३^{२}; ७,१२, ४;८,३,६;५,४–६; ३,७,५,१२; ११,२; –०रुतः तै. २,५, ८, ४; तैआ.१,४,३; –रुतः ऐ.१.९:१०^{२}; ३,१६^{२}; १८–२०;३४^{२};३५;५,२; १६; २१; ६,१०; ३०; ७,९;८, १२;१४; १७;१९;२१; ऐआ. १, २,२;५,३; ५,१,१; शां. ५, २^{२}: ४^{२};५^{४};७,८^{२}; १२,८; १५,२;३: १९,९;२१,४;२२,२;५; २३,३: ८;२५,९; २६,९;२८,३; शांआ. २,१८;१२,३^{२}: श. २,५,१,१२; २,६; १०; २१; २४^{३}; २६–२८: ३४:३६;३८;३,३^{२};९;२०; ३,९, १,१७;१८; ४,३,३, ६^{२}; ९;१०; १२;५,२,१६^{२};१७^{३};५,१,३,३;४, ९;३,१,६^{२}; ५,१४; ४,३,८;१७; ५,२,९;७,२,२,१०; ८,६,१,८^{२}; ३,३; ९,१,२,५; १०,३,२, १०; १२,६,१,९; १३,४,२,१६;५,४, ६^{३};६,२,१०; १४, १,३,२७; ४, २,२४: का. १, ४,३, १०; ५,१, ४;८:१८; २२^{३}; २४;२५^{२}; ३०; ३२;३४; २,३^{२};८; १३;१९^{२}; तै. १,१,३,१२;२,१,७; ३,४,४^{२};४, ६,२;६,२,२–४; ६,६; ७,४; ७, ३,५;५,२;७,३; ८,३,३;२,४,५, ३;८,७; ५,५, ३^{२};४;६, १८,३; १९,२;७, २,२^{२}; १०,१; ११,३; १२,३; १३,३; १८,१; ८,३,५^{२}; ५,६;७;६,४; ३,३,९,४; ७,१०, २;११,४,२: तैआ. २, १८, १^{३}; ३,८,१; ४,२,२;५,४,८; तां. १, २,५; ६, १०,१०: १४, १२,९^{२}; १७,१,१: १८,१,१४; १९,१४, १;२:२१,१,१^{२};१४,३; जै. ५४; ११६^{४};११७;१४१; १४९;१५६^{२}; १८८; २०७; मं. २, १,१६; गो. २, १, २०^{२}; २२^{२}; २३^{४}; २, २०: –रुतास्र ऐ. ३, २०; ३४; श. १, ८, ३, १५^{२}; ४, ३, ३, ९;१४; ५,४,३;८^{२}:१७; ८,४,२, ८;९,४,२,६^{२}; तै. १, ४,५,१;७, ५,२;८,४: ९,३; २,५,७,१; ७, १२,४; १५,६; ३,३.९,४; तैआ. १, १५,१: २७,६; तां. १७, १, ३: २१, १४,१; आ. १, १३७; ४०३;४०४; ४१४;४८५; ५२५; ५६०; ५६३; ५७०; २, ३, ५; २४, ५; जैआ. १, १३७; ४०४; ४४३;४६२; ४८५; ५१२;५२५; ५२८;५६०; ५७०; २,१३,३;४; गो. १, २.२१; –०रुताम् तै. २, ८,६,९; –रुत्सु श.४, ५,२, १६; १७;–रुद्भिः ऐ. ३,२०^{२};३८; शां. १६,९; श. १,९, २, ३१; ३,४, २,१; ४,३,३,१५^{२}; ७,२,२,१०; १४,१,३, २६;२७; तै. १, ५,५, ३;४;७,९,३; २,८,३,५;८;३,७, ५, १०; तैआ. १, २७,१; ४,४, १;५,५;६,२;५,४,९;५,२^{२}; १०, १, ११; जै. ५४; मं. १, ७,६–८; गो. २, २, २; –रुद्भ्यः ऐ. १,१०; श. २, ५,२,३८; ३,३^{२}; ४;५;९;११; १४; २०^{२}; ४,३.३, १०^{३};११; ५,२, १६; ५,१,३,३; ५,२,९; १०; ८,४, २, ८; १२, ६,१,९; १३, ६,२, १०; का. १, ५,१,३४;२,३^{२}: ४;८; १३;१९^{२}; तै. १,६,६,३^{२};४^{२};५;७,५; २,७, ११,१;३,४,१,१;तां.२१,१४,५.

[1] '-शिने' इति आ. मुपा. अशुद्धः। तत्रैव शोधनपत्रिका द्र.।

मरुत्त(-त्ऽत्त[√दा‡])- -त्तः,-त्तस्य ऐ.८,२१; श.१३,५,४,६; -त्तम् ऐ. ८,२१.

मरुत्वत(-त्+मतुप्)- -०त्वः ऐ. ५, १२; शां. २२, ७; श. ४, ३,३, १३; तै.२,४,१,१०;-त्वत् तां ९, ७,२;१३,९,२;-त्वता ऐ. ५,१२; शां. २६, १३; -त्वते ऐ. ७,९[२]; श. ४,३,३,१०[२];११; १३[२]:१४[२]; ४,२३[३]; तां.६,१०,१०;१३,९,१; ष.५,१:३;-त्वन्तम् श. ४, ३,३, १४; तै.२,८,३,४; -त्वाँ(=त्वान्) ऐ. ५, ४;६; -त्वान् ऐआ. १,२, २;५,१,१; शां. २२, १; २३,१; ६; तै. २,४,६,१२;८,३,६.

मरुत्वती- -तीः तै. १, ४, ६,२: -तीम् श. २,५,२,२६;२७: का १, ५, १, २४;२५; -तीषु तै.१, ४,५,२; तां. ९, ७, १;२; -त्यः तां. १३,९,१.

मरुत्वतीय,या(-त्वत्+छ)- -यःऐ. ४,२९;३१; ५,१;८,१; -यम् ऐ. ३,१४;१६;१७;१९;२०[४]; ६,१४: ८.१;२; ऐआ. १,२,२[२]; ५,१,१; शां. १५, २[४];३[२]: १९, ९; १०[२]: २०.२;३:२१,२;३;४; २२,१;२; ४:७[३]; २३,१;६;२४,५; २५, ३: ११;२६,९;२७,२[२]; श ४,३,३, २;३[२]; ८, ६,१, ७; १३, ५, १, ९; गो. १.३,५;२,३,१२; -यया ऐ. ३,२०; -यस्य ऐ. ३, २८; ४, २९; ३१; ५, १;४: ६; १२; ऐआ. १, २,१; ५,१,१; १९,८; २०,२-४: २२,९;२३,१;६;२४, २;२५, ३;११; शांआ. १,३; श. १३, ५,१,९; -यात् गो. २, ३, २३[२]; -यान् श; ४, ३,३, ६;९; १२[२];४,१,२: -यानाम् शां. २०, ४; २४,५;२६.९;१२;१६;-यानि शां.२४,४; -याम् ऐ.३,२०; -ये ऐआ. ५,१,१; शां. २६,१६; गो. २,३,२३:४,१८; -येन शां. १५, ५; श. ८, ६, १,७: तां. ५,१०, १०; गो. २, ३, १२; -यौ श ४, ३,३,७.

मरुत्वतीय-ग्रह- -हः शां. १५, १; -हस्य शां. १५,१;२९,२.

मरुत्-स्तोम- -मः तै. २, ७,१०,१; तां. १७, १,३;१९,१४,१;२.

मरुद्ग(-त्ऽग-)ण- -णा तैआ १,४,२.

मरुद्वृध,धा(-त्ऽवृ-)- -धः श. ११,४,३,१९; -०धे तैआ. १०, १,१३.

मरुन्ने(-त्ऽने-)त्र- -त्राः श. ५,२,४, ६; -त्रेभ्यः श. ५,२,४,५.

मरूक- -कः मं. १,७,१.

मर्क- -र्कः श. ४, २, १, १४; २०; तै. १,१,१,५; -र्काय श. ४, २, १,१०.

मर्कट- -टः ऐआ. ३, २, ४; शांआ. ११,४; ष. १.६[२].

√मर्च्,मर्चयतिऽइव ऐ. ४,१०.

मर्डितृ- -र्डिता श. ३, ९, ४, २४: तां. ८,१,५.

मर्त(√मृ)- -र्तः श. ३, १, ४, १८; १९; ६,६,१,२१; १३, १, २,९: तै. २,४,३,४;६,२; ३, ६,१०,४; ७,६, २४;८,४,१; तैआ. २, ५, २: गो. २, ४, १७; -र्तात् शांआ. १,२: -र्तासः तै. २,४,१,४; ३, ७,११,५.

मर्त-भोजन- -म् तै. २,८,६,२.

मर्त-व(त्→)ती- -त्या श.३,९, ३,३२.

मर्ता†- -र्ताम् सं. २.

मर्तवे तां. १,५,१८.

मर्त्य,र्त्या- -०र्त्य तैआ. ६, १, ३; -र्त्यः ऐ. ८, २१; २३; शां. १, ४;२४,५; श. २, २,२,८; ३,९, ४,२४;६,२,१,९: १३,७,१,१५; १४,४,२,१४; ६,९,३३; ३४;७, २,९; का. १,२,२,६; तै. २, ६, ९,१; तैआ. १,५,१; ६,१०, १; सा. ३, १, ९; -र्त्यःऽइव ऐ. ८, २३; श. १३, ५,४, १४: २३; -र्त्यम् श. ३, ९,३,३२; ४,२४; ४,५,७,२; ६,७,१,११; ७,४,१, १:१०,१.१,११;३,२[२]; ४,१[४];२; ३[३]-७[३]; ४,२,२१; १४, ५,३,१; २;६; तै. ३, १२, ६,१; तां. ८, १,५: जै. १३; जैउ. ४, ८, ३, ४-९; -र्त्यस्य श. २, ३,४,३५; १४,५,३,३;७; का. १,४,१,२५; तै. २,४,६,९; -र्त्याः श. २. १, ३,४;४,९; २,२,८; ६,१,२,११; २,१,३७; ८,२,१; १०, १,३,१; ४;५:४,७: ११, १,२,१२; २,३, ६; का. १.१,३,३; ४,८; २,२, ६: -र्त्यात् श. ७, ४,१,१; ११, २,६,१३; ६,३,७; १४,६,९,५; -र्त्यान् ऐ. ६,१२; श. २, २,२, ९;१०;१४;१२,९,३,११[२]; १२[२]; का. १,२,२,७; ९; तै. ३, १,१, १०; तैआ. १०, १०,२; गो. १, २,१६[३]; -र्त्यानाम् श. ९, २,३, २८;१०,४,३,१;२; १४,९,१,४; तै. १,४,२,३; २,६,३,५; ३,५, १२.२; जैउ. ३, १. २,४; १४[२]; -र्त्यानि ऐआ. २, १,८; जैउ. ४, ८,३, ३; १०; -र्त्याभ्यः तै. १, तै. १, ५,५,६; -र्त्याम् श. १०, १, ३,६; तै. १.५,५,६; -र्त्याय श. २. ३,४,३७; का. १, ४,१, २६; तै. ३, १०, ८,२; -र्त्यासः शां. २६, ६; तै. १, २,१,१९; तैआ. ३,१८,१; -र्त्येन ऐआ.२, १,८;३, २; श. ९, ३, ४, १२; -र्त्येभ्यः जैउ. ४, ४, १, २; -र्त्येषु शां. २३,१; श. २, २,२, ८;३,२,२,२४[२]; ११, ५,१, १०;

‡ पतञ्जलिः पा. १,४,५८;५९ सूत्रे द्र. । † 'मर्ता पदं विद्यते यस्यां सा' इति सा. ।

CC-0. In Public Domain. Gurukul Kangri Collection, Haridwar

Digitized by Arya Samaj Foundation Chennai and eGangotri

तै. २,४,१,७;३,१०,८,४; –र्त्यैः श.२,५,२,४७;४,४,५,२२^{3};१२,९,२,४; का. १,५,१,३८; तै.२,६,६,३.

मुर्त्य-कृत– -तम् श. २,५,२,४७;४,४,५,२२^{3}; १२,९,२,४^{2}; का. १,५,१,३८; तै. २,६,६,३.

मर्त्या(-र्त्यऽअ-)मृत– -तयोः जैउ. १,८,१,३.

मर्मन्– -र्माणि ष. ५,१०.

मुर्य– -र्यः तै. २,८,७,१; –०र्याः श. ५,३,५,३१; तैआ. १,३,१; तां. ४,१०,१; ७,४,३;५,१५;६,४;५;८,१; –र्याः श. १४,९,४,४; गो. १,१,३१.

मुर्य-श्री– -श्रीः श. ६,१,३,२०^{2}.

मर्यादा– -दा श. १,४,१,१७; –दाम् श.१३,८,४,१२; –दायाम् जै. ७४; –दायै श. १३,८,४,१२; तै. ३,४,६,१.

मर्यादा-कर-त्व– -त्वात् तैआ. १,६,२.

मर्मृज्यमा(न→)ना(√मृज्)– -ना तै. १,२,१,२७;३,७,६,४.

मर्मृशत्†(√मृश्)– -शत् ऐ ६,२०; गो. २,६,२.

मुल– -लम् ऐ. ७,१३; जैउ.१,१८,२,१^{2}; –लात्ऽइव श. १२,९,२,७; तै. २,४,४,९; ६,६,४; –लेन जैउ. १,१८,२,१.

मलो(ल-ऽउ-)द्वासस्§– -द्वाससम्, –द्वासाः श. १४,९,४,७.

मलिम्लु(√म्लु)– -म्लवः, –म्लून् श. ६,६,३,१०.

मलमला-भव(त्→)न्ती– -म् तैआ. ३,१९,१.

मल्ह– -ल्हः जै. १९८.

म(ल्ह→)ल्हा– -ल्हा श. ५,५,४,१; –ल्हाम् तै. १.८,३,२.

मशुक– -कः, –कात् वं. २; –कान् जै. १४४‡; –केन श. १४,४,१,२४.

मष्मार– -रे ऐ. ८,२३.

मष्मषा√कृ,मष्मषाकुरु तैआ २,५,२.

मसूर– -राः श. १४,९,३,२२.

मसूस्य– -स्यानि, –स्यैः^{2} तै. ३,८,१४,५.

मस्तिष्क– -ष्कः श. १,२,१,२; ३,८,३,११; १२,२,४,९; का. २,१,४,१; तै. ३,२,८,७^{2}; जै. ९: –ष्कम् जै. ९; गो. १,५,३; २,६,८.

मुस्तु– -स्तु श. १,८,१,७; ९; २,३,३,२.

√मह्,महयति ऐआ. १.३,८; श. १,१,३,७; ५,२,३; ७,१,११; १४;७,५,२,१३; १३,६,२,१२; १४,१,२,१५; का. २,१,३,४; महयति श. ३,३,३,४; ५,४,८; महयामः ऐआ. ५,२,१; महयन्ति श. ३,३,३,१७; तै. ३,२,८,३; तां. ५,५,२१; १५,२,७; महय ऐ.५,१६; शां. २५.३. मामहन्ताम् ऐ. १,२१; तै. २,८,७,२; तैआ. ४,४२,३; मामहिष्ट तै. २,४,७,११.

मुह्– -हुः ऐ. ५,१२;१८; ऐआ.५.२,२; शां. २६,११;१२^{2}; श. २,५,२,२८; ३,५,३,२२; ४,३,५,२०; ७,३,१,३३; ८,७,३,१२; का. १,५.१,२५; तै.२,७,१३,५; ८,२,७$; ३,३;६; ३,६,१०,१;११,२,१;६,३; –हुा ऐ.५,२०; शां.२६,१४^{2}; तै.३,११,६,२; तां. १५,२,१; –हे ऐ. १,२८; ४,३; ५,१;६; १९; २०; ८,११; ऐआ. १,५,२^{2};५,३,१; शां.२०,४;२३,७;२६,१२: तै. १,५,८,३: २,४,१.३;५,३; ६,१६,१;८,५,७; ३,६,१०,४;७,९,६; तैआ. ४,४२,४;१०,१,१२; तां. १२,१३,१९‖; १५,५,५; जै. २०९^{2}; सं. २,६,१; सा. ३,७,१.

महु– -हः शांआ. १२,१; तैआ.१०,१०,२; १६,१; गो. १,२,१६^{2}; जै. १९९; –हानाम् ऐ. ५,१२; शां. २३,६; सा. १,४,१४ϕ; –हानि ऐ. ५,१३; शां. २३,७^{2}; –हे शां.२५,७; तै. २,४,३,१०.

मह-शुस्(:) तैआ. १,२,२.

महुत्– -हत् ऐ. ३,९; ५,२^{2}; १८; १९^{2}; ७,१३; ३४; ८,२३; २८; ऐआ. १,२,१^{2};३,७;५,३^{2}; २,२,२;५,३,२^{2}; शां. १८,५; १९,९; २१,२;४; २२,२; २६. ११;१३; शांआ. २,१६;१८;७,२१;९,८; श. १,२,५,५; ७,३,१५; ८,१,३७; ९,१,१०; २,३,३,२०^{2};५,१,५; ३,२,१,२६; २७; ४,३,४,१९; २०; ६,४,२; ५,२,१,१८; १९;४,३,२०; २१; ६,३,३,८; १३^{5}; ९,५,१,६३^{2}; २,१२:१०,१,१,५; २,२^{2}; ८,६,२,२^{3}; ४^{2};९,१,१,४४^{3}; ३,३,१९^{3}; ४,१,१६; १०,१,१,१; ४;६; २,१; ५^{3};९^{2}; ३,४,४^{4}; ४,१,९;११,२,३,४;५; १२,३,३,१४^{2}; १३,२,६,१३^{2};५,४,१४; २३;८,१,१८^{2}; ३,११; १४,४,२,२८; ५,४,१२; ७,१३;८,५,१^{2}; ९,३,१; का. १,४,३,४; २,२,३,५; तै. १,२,६,१;२,४,७,५; ६,१७,१; ७,८,१;

† Bw. प्रभृ. 'अभि' इत्युपसर्गयोग इत्याहुः । §'-सुस्-' इति Bw. प्रभृ. स्वरः? । ‡'-सक-' इति मुपा. । $द्वि.३ रूपम् । 'महुतः' इत्यस्य तकारलोप इति सा. तथा सति स्वरः साधुः स्यात् । Gw. प्रभृ. तु 'मह्-' इत्यस्यैव रूपमाहुः । ‖ऋ. ७,३१,१० । ϕ =ऋ.८,६३,१ । साम. (१,४,२,२,४;) साब्रा. इत्यत्र च 'महोनाम्' इति मुपा. । यद् विवरणकारः 'मघोनाम्' इत्याभिप्रयन् घस्य ह आदेशमाह तच्चिन्त्यम् ।

CC-0. In Public Domain. Gurukul Kangri Collection, Haridwar

८,९,१; ३, ७,९,४; ९; ९,५,४; ५:१०,५,१; तैआ. २,११,१; ४, २१,१; ४२,५; ६, ३,२; १०,१, २: ११,२; तां. १,१,१; ४,१०, १^{२}; जै. ८८;१३१; १४३;१८२^{२}; १९१;१९९;२१२^{२}; जैउ. १.१८, १, १; सा. १, ७, १; गो. १,१, १^{३}; १०^{२}; २१; २८; २,१८^{३}; ५, १०^{२}; २,२,१४; –हत्ऽइव तां.८, ७, ११: जै. ८८^{२}; १०१; जैउ. ३, ३,३, ५; –हतः ऐ. ५, १२; ऐआ. ५,३,३: शां. २३,७^{२}; श. ७,३,१,२९; ९,१,१,४४; ३,३, १९;१०,३,४,४^{४}; १२,६,१,४१; १४,५,४, १०; ७,३,११; तै. १, २,६,१; ७,४,३; २, ४,३,९;३, १,२,२;११; ७,३,१;६,१: तैआ. ४, ४२,५; ५,१,५; १०, १,१^{३}; जै.९७;२०५; –हता श. २,३,३, २०^{२}; ९,१,१, ४४^{२}; ३,३,१९^{२}; १०,१,१,५; ४,१,१३; तै. २,५, २,२;४,३; तां.९,१०,१: –हताम् श. १०, ३,४, २; ४^{२}; जै. ९५; –हति ऐ. २, १५^{४}; ऐआ. २, ४, २:३,२,३: श. ६,३,३, ८^{२}; ७, ३,१,३३; ९,१,१, ३०; तां. ९, ४,१; गो. २, २,५; –हते ऐ. २, २; शां. २,९^{२}; १२,२;७; श. ३, ६,४,१४;५,३,३,१२^{४}; ४,२,३^{४}; ६,३,३, १३; ८,२,१, ६; तै. १, २,१,२७; ७,४, २^{३}; ६,७^{३};२,४, १,१; ५,२,४;७,२; ७,१६,४;३, ६,१, २;७, ५,२; ६,४;५; ७,९; तैआ. १०, ४, १^{४}; जै. १६६^{३}; मं. १,५,२; –हद्भिः तैआ. १,२, ३;१२,२; –हद्भयः ऐ. ६,२४; ७,१६;–हा(=हान्) श. ७,५,१, २१; १४,७,२,२३;–हान् ऐ. १, १९^{२};३,२१^{४};५,७;१३;१८;१९^{४}; ऐआ.१,१,१^{२};२,१;२;५,१,५;२, ३;शां.३,२;६,६^{३};९;८,४;२१,४; २५,५; २६, १२^{३}; १३^{२}; शांआ. १,३^{२};५^{२};६; २,८; १०;१५; ३, ७; ११, १;२; १२,१;७; श. १, ४,२,२; ३.३,३,१;३; ४, ३,३, १७;१८; ६,१,३, १६^{२}; ४,१,८: २,९;७,३,१,२३; ४,१,९; ५,१, २१^{२}; ९, ४,४,५: १०, ३,४,४^{३}; ४,१,४: १५: २१–२३; १३,२, ११,१^{४}; १४, १,१, ११:३, १५: २९–३१; तै. १, २, १, २३; ६,१; ४, ५, ३; २, ७,६,३; ८, ७.६;३,१,२,११; ५,३,१;७,४^{२}; ९,१०,१^{४}; १०,१,४;४,३; तैआ. १,२,४; ३,१४,४; ४,५,२; ११, ६^{२}; ५,४,६^{२};९,९; ९, ६,१^{२};७, १^{२};८,१^{२}; ९,१^{२}; १०,३; १०,१, १०;११,२; तां. ४,१०,२; ९,७, ६:१३,४,१; १४,११,५; १५,२, ७; जै. १९८; जैउ. ३, १,४,५: ७^{२}; जैआ. २,३४,१; सा. २,६, १४; गो. १, २,१६; –हान्तः ऐ. ५.७; शांआ. २, १८; मं. २,५, १०; गो.१,५, २५; –हान्तम् ऐ. ४,३०; ८,७; श. २, ३,४, २१; ५,४,९; ३,९,४,५; ४,३,३,१७; ६, ७,४,१२; १४, ६,११,१; ७, २,२९; का. १, ४,१,१६; ५,३, ९; तैआ. ३, १२,७;१३,१; १०, १,१; जै.१४३;१८३; जैउ. ३,१, २,४;१६^{२}; मं. २,४,५; –हान्ति शां. १९.३; श. १०, ३.४, ४^{४}; –हान्ती३ श. १०, ३, ४, २^{२}; –हान्तौ तै. २, ८,८, २; जै. १; –हाम् (=हान्तम्) ऐ. ५,१८;६, १८; १९; ऐआ. ५, २, २; शां. २५,९; शांआ. १,२; तै. २, ५, ८,९; गो. २,६,१^{२}.

महती– -ती शांआ. १, ५^{२}; ६: श. ६, ३,१, १६; ७,५,१, १०; ११. २,३,४^{२};५^{२}; १४,७,२,१५: तै. ३, ९, १७, ३; १२, ९, १^{२}; तैआ. १०,२१,१; जैउ. ४, १०, २, ५; –तीः ऐ. १, २२; –तीम् श. ६,५,२,२१; ७,३,१,३३;५, २. २०; तै. ३, ८, १४, ३; जै. २१२; –त्या श. ७, ४,२,८; ८, ३,१,१०;७,३,१९; –त्यै तै. ३, ८,१४,२.

महदु(-त्ऽउ-)क्थ– -क्थम् ऐआ. २,३, ४; ६; शां. ११, ८; –क्थे शांआ. ८,४.

महद्-भूताधिपति– -तये ष. ५,८.

महद्वत्(-त्+मतुप्)– -द्वत् ऐ. ५, १८^{६};१९^{९};ऐआ.१,२,१^{२};२;३,७^{३}; शां.२६,११^{८};१२^{११};१३^{९}; शांआ. १, २^{३};३^{२}; २,१^{२}; ७^{३}–९^{३}; १०^{२}; १५^{२};१६^{२}; १८^{५}; –द्वन्ति ऐ. ५, १८;१९; शां. २६,११.

महद्वती– -ती शांआ. २, १८; –त्यः शांआ. २, ७; –त्या ऐआ. १,५,२; शांआ. २,८–१०.

महा←महत् द्र.

मह(-हाऽऋ-)र्त्विज्– -र्त्विग्भिः श. १३,१,१,४^{२}; –र्त्विजः श.१३,१, १,४^{२}; तै.३,८,२, ४^{१}; –र्त्विजाम् तै. ३,८,२,४.

महर्त्विक्-त्व– -म् तै. ३,८,२,४.

मह(-हाऽऋ-)र्षि– -र्षयः गो. १, १,२८; –र्षिः तैआ. १०, १०,३; गो.२,३,९; –र्षिम् तैआ.१,९,६; –र्षेः गो. १,२,८.

महा-कर्मन्– -र्म ऐ. ८,२३.

महा-कार्तयश– -शम् आ. १, ५४५.

महा-कार्तवेश– -शम् जैआ. १, ३६;५४५.

महा-कुल– -लः शांआ. २,१८.

महा-गय– -म् तैआ. २,५,२.

महा-गिरि– -रौ तैआ. १,३१,२.

महा-गौरीवित– -म् आ.जैआ.१, १६८.

CC-0. In Public Domain. Gurukul Kangri Collection, Haridwar

Digitized by Arya Samaj Foundation Chennai and eGangotri

महा-ग्राम- -मः जैउ ३,३,३,५.
महा(-हाऽअ-)जु- -म् श. ३, ४, १,२.
महा-ज्ञेय- -म् तैआ. १०,११,१.
महा(-हाऽआ-)त्मन्- -त्मनः जैउ. ३,१,२,२; ५;९; -त्मा जैउ. ३, १,२,५-७; -त्मानः जैउ. ३, १, २,८.
महा-दिवाकीर्त्य- -म् ऐ. ४,१९; शां. २५, ४³;५; तै. १, २, ४, ३; तां. ४, ५,१५; आ. २, २३, ९; जैआ. २,२३,१३.
महा-देव- -वः तां. ६, ९, ७;९; -वम् तैआ. ३, २१, १; -वस्य तैआ. १०,१,५; -वाः तैआ. १,९, ३; -वाय श. ११,५,३,५; तैआ. १०,१,५;४६,१.
महा-द्युति-कर- -राय तैआ. १०, १,७.
महा-द्रुम- -माः ष. ५,१२.
महा-धन- -ने ऐ. ७,७; श. १२, ४,४,३; तै. २,७,१३,१.
महा-न(ग्न->)ग्नी- -ग्न्या ऐ. १,२७.
महा-नाग- -म्ऽइव श. ११, २, ७,१२.
महा-नाम्नी- -म्न्यः जै. १८२; १८३; -म्नी ऐ. ४, ४; -म्नीः तैआ. १,१,२; २१,१; -म्नीनाम् ऐ. ४, ४⁴; जै. १८२; १८४; -म्नीभिः शां. २३,२; तैआ. १, ३२,३; -म्नीषु ऐ. ५,७; श. १३, ५, १, १०; जै. १८३; -म्न्यः ऐ. ५,७²; मं. २३, २; श. १३, ५,१, १०; तां. १३, ४, १; २१, ४,८;९; आ. २, २६, १; ष. ३, ११; सा. १,४,६; १२; २, ७,१; -म्न्याः ष. ३,११.
महा-निरष्ट(-र्√अक्ष्)- -ष्टः तै. १,७,३,४.
महा-निवेश- -शः जैउ. ३, ३, ३,५.
महा-पङ्क्ति- -ङ्क्तयः शां. २९, ५.
महा-पातक- -केभ्यः सा. १,२,९.
महा-पथ(←पथिन्)- -थः ऐ४,१७
महा-पार- -राय सा. १,२,५.
महा-पुर- -रम् ऐ. १, २३; गो २,२,७².
महा-पुरुष- -षः ऐआ. ३,२,३²; शांआ. ८,३²; -षाय सा. १,२,५.
महा-ब्रह्म- -ह्माः जै. ६.
महा-ब्राह्मण- -णः श. १४,५,१, १९;२२.
महा-भय- -यात् ऐ. ८,२७.
महा(-हाऽअ-)भिषेक- -कः ऐ. ८,१२; -कम् ऐ. ८,२३²; -केण ऐ. ८,१४;१५;१९²; २०²; २१⁶; २२;२३.
महा-भूत- -तानि ऐआ २,६,१; शांआ. ७,२२; गो. १, १,३७; -तैः शांआ. ७,२२.
महा-मत्स्य- -त्स्यः श. १४, ७, १,१८.
महा-मांस- -सानि जैउ. १, १५, ३,५.
महा-मा(न->)ना- -नाः तैआ. १,१,२;२१,१.
महामानित्व(-निन्+त्व)- -म् जै. १८२.
महामानी- -नयः जै. १८२.
महा-मेघ- -घाः शांआ. ७, ४; -घे ऐआ. ३, २, ४; शांआ. ८, ७;११,३.
महा-मेरु- -म् तैआ. १,७,१;३².
महा-यज्ञ- -ज्ञः श.२,४,४,१४; ११, ७,२,२; का. १, ३, ४, ८; -ज्ञाः श. ११, ५, ६, १; तैआ. २,१०,१; -ज्ञाः३ श. ११,७,२, २; -ज्ञात् ऐ. २,७.
महा-याम- -म् आ. १,३२०.
महा-यौधाजय- -म् आ.जैआ. १, ५१२.
महा-रथ- -थः श. १३,१,९,२²; तै. ३,८,१३,१².
महा-राज -जन्+टच्)- -जः शां. ५,५; श. १, ६,४, २१; २, ५, ४,९; ४,३,३,१७;१४,५,१,१९; २०; का.१,५,३,९; गो.२,१,२३; -जाः ऐ.७,३४;जैउ.२,२,४,११; -जाय तैआ. १, ३१,६; सा. ३, ३,४;५.
महा-रात्र- -त्रे शां. २,९;११,८; तैआ. २,१५,१.
महा-रौरव- -म् आ.जैआ.१,५१२.
महा-वद- -दाः३ ऐ. ५,३३.
महा-वराह- -हस्य शांआ.१२,८.
महा-वात्सप्र- -म् आ. १,३१७.
महा-वाद्य- -म् गो. १,३,२.
महा-वामदेव्य- -म् आ.१,१६९. जैआ. १,१६९;१७१.
महा-वीर- -रः शां. ८, ३²; ७²; श. १४, १,१,११; तां. ९, १०, १; तैआ. ५, ११, १; -रम् श. १४, १,२,१७;२१; ३,१;१३;४, १;१६; तै. २, ५, ४,३; तां. ९, १०, १; -रस्य तैआ. ५, १,५; -राः श. १४, १, २, ९; २, २, ५३; -रात् श. १४, २, २, ४०; -रे श. १४,२,२,१३.
महावीर-त्व- -म् तैआ. ५,१,५.
महा-वीर्य,र्या- -र्यः श. १, ४,२, ३;५,१,९; ३,२,१,३९; ५,२,२, १५; -र्या श. ३,२,१,२७.
महा-वृक्ष- -क्षस्य तां. ३, ४,२; ६,२; १३,२; १४,१, १२; -क्षौ तां. ७,६,१५;१६; जै. २९.
महा-वृष- -षः जै. ८७; -षाः जै. १९२²; -षाणाम् जै. ८७; -षान् जै. १९२.
महा-वैराज- -म् आ. २, ७,७; जैआ. २,१६,१२.
महा-वैश्वदेव- -म् श.४,४,१,११.

CC-0. In Public Domain. Gurukul Kangri Collection, Haridwar

महा-वैश्वामित्र- -त्रम् तां. १३,६,११; –त्रस्य तां. १३, ६, १२; –त्रे आ.जैआ. १,३४३.

महावैश्वामित्र-त्व- -म् तां. १३, ६,१२.

महा-वैश्वानर-व्रत- -ते आ. २, २३,३.

महा-वैष्टम्भ- -म् तां. १२, ४. १९: आ. १,२६१^{२}.

महा-व्याहृति- -तिभिः शांआ. ९,८; गो. १,१,६^{२}; १०^{२}; –तीः ष. १,६; गो. १,१,६:१०; –त्या गो. १,१,५^{२};८^{२};११^{२}.

महा-व्रत- -तम् ऐ. ४, १४; ५, २८; ऐआ. १, १,१^{२}; ५,३,२;३; शां. ५,५:१९,८; शांआ. १,१^{३}; श. ९,५,२, १२: १०, १,१, ६; २,१:२^{२};३–५; ८^{२};५,३;४,१,४; १३:१५; २१–२३;५,२,१; ११, ५,२, १०; १२,१,२,३: ३, २१; २३^{३};४,३;२,१,५;३,३; ८–११; ४,१६;३,१,९; १३,५,४,६: तां. ५,१,१;२,१;६; ११; ५,२१; ६, १२;१६,७,३;११,११; २०,१६, २;२१,१५,१; २२,४,१;५,१;६, १;७,१; ९,१; ११,१; २३,२,१; ६,१;४; १७,१; २४,२,१; ४,१; १२,१; १४,१; १५,१; १६, १; १७, १; १८,१; १९, १; २०,१; २५, १,१;२,१; ३,१; ४,१; जै. १६५; १६७^{२}; जैआ. २, ७, १; ष. २,३; ३, १२; गो. १,४, ९; १०; १३^{३}; १४^{२};१५^{३}; १६; १७; २१; २२; ५,२–४; २, १, २३; –तस्य ऐआ. १, १,१; ५, १,१; शां. १९, ८; तै. १, २, ६, १^{३}; तां. ४, १०,१; ५,१,१८; ३,५; ६, ११^{२}; २२, ६, ४; ७,६; जै. १६६; –तात् ऐ. ६, २४; गो. १,४,१४; –ताय श. १२, २,३, ११; गो. १, ४,२२; –ते ऐ. ६, १८; ऐआ. ३, २, ३; शां. १५, ५; शांआ. ८, ४; श. ४, ६, ३, ३;१२,१,३,२३; तै. १, २,३,४: ५, ३; तां. ५, २, २; गो. १,४, १३; २,५, १५; –तेन ऐआ. ३, २,४; शांआ. ८,६; श. १०, १, १,५; ४, १, १३; तां. ५, ६,१; १६,११,११.

महाव्रत-त्व- -म् ऐआ. १, १,१; तै. १, २,६,१^{३}; तां. ४, १०,१; जै.१६६;

√महाव्रति, महाव्रतयति जै. १६६^{२}.

महाव्रतीय(-त+छ)- -यः श. ४, ६,४,२:१०,४,१,१२;१५; –यम् श. ४.६,४,१; –यस्य श. ४,६, ४,१; –ये ऐ. ४, २२; शां. २९, ८; –येन ऐ. ४, १४; शां. १९, ३;९;२५,७.

महा-व्रीहि- -ह्यः ऐ. ८, १६; –हीणाम् ऐ. ८,१६^{२}; तै. ३, १, ५,२.

महा(-हाऽअ-)शन- -ने जैउ. २, ५,३,२.

महाशन-तम- -मः जैउ. २, ५, ३,१.

महा-शाल- -लः श. १०, ६,१, १; –लम् श. १०, ३, ३,१; ६, १,६.

महा-शैरीष- -षे आ. १,३७१.

महा-संहि(त→)ता- -ताः तैआ. ७,३,१;४^{२}.

महा-सत्र- -त्राणि श. ११, ५, ६,१.

महा-सर्प- -र्पाणि आ. २, ५,१.

महा-साम- -मानि आ. २,७,१.

महा-सावेतस- -से आ.जैआ.१, ३७१.

महा-सुपर्ण- -र्णः श. १२, २,३, ७; गो. १,४,१८.

महा-सुहय- -यः श १४, ९,२, १३.

महा-सूक्त- -क्तम् ऐ. ६, २५^{२}; –क्ताः ऐआ. २,२,२.

महा-सेन- -नाय तैआ १०,१,६.

महा-स्तोत्र- -त्राणि गो. २, ६,१.

महा-स्तोम- -मानि ऐ. ६. १९; शां. २६,९.

१महा-हविस्- -विः शां. ६,१५; श. ११, ५,२,९; –विषः श. २, ५,३,२०^{२}; –विषा श. २, ५,४, १;६,१,१;२,१; का. १, ५,३,१; ६,१,१;२,१; गों. २,१,२६.

२महा-हविस्- -विः तै. ३, १२, ५,२; तैआ. ३,५,१.

महा(-हाऽअ-)ह्नि- -म्ऽह्व श. ११,५,५;८.

महाह्न(-हाऽअहन्)- -ह्ने शां. २,९.

महे(-हाऽइ-)न्द्र- -न्द्रः श. १,६, ४,२१;२,५,४,९; ४, ३,३, १७; का. १,५,३,९; तै. ३,५,१०,३; –न्द्रम् शां. ५,५; तै. ३,५,३,२; ५,१;७,६, १३; गो. २, १,२३; –न्द्रस्य ऐ. ३,२१; तै. ३,५,७, ६; –न्द्राय श. १,६,४,२१^{२}; ४, ३,३,१८^{३}; सा. ३,३,५.

महेन्द्र-त्व- -म् ऐ. ३,२१.

महे(-हाऽई-)श्वर- -रः तैआ.१०, १०,३.

महो(-हाऽउ-)क्ष- -म् श. ३,४, १,२.

महो(-हाऽउ-)पनिषद्- -दम् तैआ. १०,६३,१.

महन्-, मह्ना ऐ. ५, १९†; तै.२, ४,३,६.

महयत्- -यते शां. २२,४; –यन्तः श.२,५,३,२०^{२};का.१,५,२,१९^{२}.

† √मह्+कनि प्रत्यय उणा०, अथवा मह्ना (←महिमन्) तृ.१ इति सा. ।

Digitized by Arya Samaj Foundation Chennai and eGangotri

महस्- -हः श. ३, ३.४,२४†; ५, १,५, २३; तै. २, ४, ३, ४; ३, १०,५,१; तैआ. १,११,१.

महस्- -हः ऐ. १,४; ३,१८; ऐआ. १, ४, ३[३]; शांआ. ७, १; श. १, ९,१,९[३]; १०[२]; ११[३]; ११,८, १,३[३]; १२,३,४,६–१०; का. १, ४,१,१९[२]; तै. १, २,६,६; ५,५, ६; २, ४,१,८;५,७; ५,९,३;६, १,५[२];५,४;११,७; ३,५,१०,२[२]; ३[५];४[३];८,१८,५;१०,४,२;९,१२; तैआ. ४, ४२,२; ७, ५, १; २[२]; ३[२];६,२; ८,४,१; ९,१०,३;१०, ४,१; २७,१; २८,१; तां. ५, ५, १०; जै. १६५; गो. १,५,१५[१०]; १७; –हसः तै. १, २, ६, ६; तैआ. १, २१,१[२]; तां. ५, ५,९; १२,६,२; १८, ७,६; जै. १६५[२]; मं. २, ८, १२; गो. २, ५, ८; –हसःऽ-हसः तैआ. १, १, २, –हसा श. ११, ८,३, ३; तै. २ ५,२,२;–हसे तै.२,६,१,५;३,४, १३,१; तैआ.१०,६३,१; –हाः? जै. १६५[४]; –हांसि श. २, ३,४, २५; का. १,४,१,१९; तै. २, ४, १,१;५,२,४; ३, ८, १८,२[२];३; –होभिः तै. २, ६, ८, २; ८, ५,७.

महस्वत्(-स्+मतुप्)- -स्वत् तै. ३, १२,३,४; –स्वन्तः तै. २,६, ११,१०; मं.२,५,१०;–स्वान् तै. ३,१०,१०,४; तैआ. १०,६३,१; दै. २,७.

महोविशीय- -ये आ. जैआ. १, २९१.

महा,महाम् महत्- गद्र.

महि- -हि ऐ. १, २३; ५, १८; २१; ऐआ. १, २,२; शां. ८, ७; २५,५:७; २६, १७[२]; श. २, ३, ४,३७; ४, ५,८,१०: ५, ३, ४, २७[२];२८[२]; ७, ३,१,२९; ९, ४, १,१६; का. १, ४, १, २६; तै. २, ४,३, ९‡; ७, ७; ९; ८, ९; १०; ६, ९,१; ७,५,२; १३,३§: ८,४, ५;७;५, २:७,१०; ३, ६, १०,४;७,११,५; तैआ. ४, ५,६; १७,१;४२,५; तां. ७, ५.२; सा. २,१,५; –०हे तै. २,५,४,६‖.

महि-त्व- -त्वम् श. ४, ५,३,३; तै. २,८,३,२; ६,६; ७,१; –त्वा ऐ. ५, १९; ऐआ. १,२,१;३,७; ५,१,६; शां. २६,१२: श. १३, ५,३,७; तै. २,४,१,३;३, ५;८; ८,४, ३; तैआ. ४, २०, १; जै. १८०;–त्वे तै. २,७,६,३.

महि-त्वन- -त्वनम् तै.२,४,८,६; –त्वना शां.२२,२; श. ६, ३,१, १८.

महि-दास- -सः ऐआ. २, १,८: ३,७: जैउ. ४,२,१,११.

महि-वृध्- -धे तां. १२, १३, १९.

महि-व्रत- -ता तै. २,८,९,२.

महित- -तः श. ३,३,३,४.

महि(न→)ना- -ना जैउ. ३, ५, १,२.

महि(न्→)नी- -नी शांआ. २, १८.

महिमन्- -हिना(=हिम्ना) श. ४, २,२,९; तै. २, ८, ९,४; ३,५, ७,६;६, १२,२; तैआ. ४, ३,१; –हिमा ऐ. ३,२३; शां. ३, ३[२]; ५,६[२]; १२, ३; २३, २; श. १, ४,२,१७; २,२,४,४[२]; ६[२]; ३,३, ३,१;३; ६,३,१,१८; १०, ३,१, २–८; ६,४,१[२]; १३, १,१,४;२, ७,११; ११,२; ५,२, २३; ३,७; १४, ७,२,२८; का. १, २,४,३[२]; ५[२]; तै. १,२,१,२१; ३,८,२,४; ९, १०,१; १२, ९,७; तैआ. ३, १२,१; तां. ७,७,१९[२]; जै.२५[५]; जैउ. ४, १०, ३, १; गो. २, १, २४[२];३,२०; –हिमानः ऐ.१,१६; ऐआ. १,३,८; श. १०, २,२,२; ११,६,३,५; १४,६,९,३; तै. २, ८,९,५; तैआ. ३,१२,७; मं. २, २,१५;–हिमानम् ऐ.५,१८; शां. ३,३[२];५.६; २६,१२; श. १, ४, २,१७[२]; ७,३,१,१३[३]; २,६,१,२२; ४, ५,२,१२; ६,३,१,१८;८,७, ३,७;१२,४,१,११; १३,१,१,४; ९,२;७;५,२,२३;३,७; का. १,६, १,१५; तै. १,१, ५,८[३]; ३,२,५, ३;९,१: ३,२,१; ३,५;४,४; ६, १;५,३,२;७,६; ६,३,१; ११,४; १२,२;७,६,४; ८,२,४;३,६; ९, २;१३,१; तैआ. ५, ९, ८; १०, १०,१;६३,१[२];६४,१[४]; तां. १३, १२,८;१५ ५,३०[२]; जैउ. ३, १, २,४;१६[२]; मं. २,३,२१; गो.२, १,२४;–हिमानौ श.१०,६,४,१; १३,२,११,१[२];तै. ३, ८,१८,५; ९,१०, १[२]; तैआ. १०, ६४,१; –हिम्नः तां. ७,७,१८; जै. २५; –हिम्ना श. ६,३,१,१८; १३,२, ७,११; तै. १,२,१,१८; २,५,२, २; ३,९,१०,१[२]; तां. १, ५,१०; ७,७,१७;–हिम्ने श.१,७,३,१३.

?**महिरोहशे** जै. २०५$.

महिष- -षः ऐ. ४,३; ऐआ. ५,१, १; शां. २७, २; श. २, १, ४, २९; ७,३,१,२३;३४; १३,५,१, ९; का. १, १,४, २६; तै २,५, ८,९; तैआ. ६, ३,१; १०, १०, १;५०,१; सा. १,७,१; –षम् श. ७,३,१, ३४; –षस्य श. ७, ३, १, २३; –षाः शां. २१, ३[२];

---

†=य.४,३५; चतुर्थ्यैकवचनस्य स्थाने रूपमिति उ.म. द्र. । ‡'-हि' इति सुपा.-स्वरोऽशुद्धः । तु. ऋ.१,१५६, २ । §'-हि' इति सुपा. स्वरो भ्रष्टः । तु. ऋ.३,३१,१५ । ‖'-०हे' इति सुपा. स्वरश्चिन्त्यः । $तु.तै.३,२,५,१ ।

CC-0. In Public Domain. Gurukul Kangri Collection, Haridwar

श.६,७,४,५[२]; १२,८,१,२[२]; तै. २,६,३,१.

म॒हिषी- -०षि श. १३,५,२,५[२]; -षी शां. १५,४; श. ५, ३, १, ४; ६,५,३,१[३]; ४[२]; ७, ५,१,६; १३,२,६,४;५,२,२; ४,१,८; तै. ३,९,४,५;६; तां. १९,१,४; जै. १८०; -षीम् श. ६, ५, ३, ४; १३, ५,२,२; ५;९; -ष्यै श. ५, ३,१,४; तै. १,७,३,३.

मही॒- -०हि श. ४, ५,८, ६[२]; तां. २०,१५, १५; -ही ऐ. १, १६; १९;४,१०;५,८; १९: शां. ८,१; २३,३; २६, १३; श. ३, ५,३, १२; ४,५,२,१८; ६,३,१, १६; ५,१,१०[२];७,५,१, १०; १३,५, १,११; १४,१,२,८; तै. १,२,१, १३; २,६,७,३;५; ८,४,६;३,१, ३,२; १०,८,१; तैआ. ४, २,१; ४२,५; ६,७,२; १०,२१,१; तां. २४, १८, ५; जैउ. ३, १,४,७; -हीऽइव तै. २. ८,५,२; -हीः श. ७,१,१,२५[२]; तै. २, ६,१७. ६;१८,२;७, १५,४; जैउ. १,२, ३,९; तैआ. ६, १, १; जैउ. १, २, ३, १०; -हीनाम् ऐ. ८, ७; श. १, २,१, २२[३]; ३,१,३, ९[२]; का.२,१,४,२०;-हीना॒म् तै.३,३, ३,५; तैआ. ४,१२,१; तां. १३, ५,३;१४,११,३; -हीम् ऐ.१,९; ऐआ. ५, ३, २; शां. २६, १२; श. ५,१,४,४[२]; ६,५,२,२१; ७, ३,१,३३;५,२,२०; ९,२,३,३८; तै. १,३,५,२; २,४,६,८;७,१३, ५; ८,८,४; ३,१,२, ६[२]; ३, ३; तैआ. १,१३,१; २; ६,१.२;१०, १, १; तां. २४, १८, ६; मं. १, ७,५; -ह्यः श. १,२,१,२२; ३, १,३,९; का. २, १,४, २०; तां. १३,५,३; -ह्या श. ७, ४,२,८; ८,३,१,१०; ७,३,१९; जैउ. ३, १,४,५; ७; -ह्याः जै. ४४; -ह्यै श. १३, १, ८, ४; तै. ३. ८, ११,२.

✓महीय, महीयते तै. २, ५,५,६; महीयते तै.३,१२,९,१†;जै.१८; जैउ. १,१५,३,५; आ. १; महीयन्ते श. ११, ८, १, ३[२]; तैआ. ७,५,२[२]; ३[२]; जै. १८[२]; महीयु॒से तै.‡३, १०,४,२; महीयध्वे जैउ. ४, १०,४,१; महीयताम् शांआ. १२, ३; महीयस्व श. ६, ४,१, ८;७,४,१,९; अमहीयत जै.१८[३]; अमहीयन्त तां. ७, ५,१[२]; १३, ६,१२; जैउ. ४, १०, ३,१.

महीया- -या जैउ. १, ९, २,८; १५,१,२;३,५.

म॒हीयस्- -यान् तैआ. १०, १, १; १०,१.

मह्न्या- -ह्न्याः तां. १३, ४, १; आ. २,२६,१.

मा॒ ऐ. १,१३[२];२२[२]; २, ७; १५;१६; १९;३१; ऐआ. २,७,१;५,२, ४; शां. ६, १; १२,३: २२,७; २३, ७[२]; शांआ. ४, ८[२];९; १०;११[२]; ६, ३: श. १, १,२, १२[२]; २,२, १२[२]; १५[४]; ४, १६[४]; १७; १८[२]; ७, १, ७[३]; का. १, २, १, ९; २, २, १६[२]; ४, १, २०; २५; ६, २,७[२]: तै. १,२,१, २७; ६,६; ४, २, २[३]; ६, ५;७, १०,२;२,१,२,२; तैआ. १, १४, १[६]; तां.१,१,७;४,१५;५,१;७,२; ८,७; तां. ६, ४, ८; जै. १७[३]; २६[२]; ३४[२];३७; जैउ. १, ४,२, ११;६, २,१०[२];३,६; १६, १,१; १७, ३, ५;८; १८, ४, १३; सा. २,३,४; मं. १, ५, १०; १३;७, ७;२,४,३;४;६[४]; ष. १, ५[४]; ३, १; गो. १, १,१३;२,४;६;७.

म॒-किस्(ः) तै. २,४,४,७.

मो(माऽउ) ऐआ. ५,२,४.

✓१मा¶,मि॒मीते श. ३, ३, २, ९; १४[२];१५;१६; १७;९, ४, ८;११; १०, २, ६, १०; मिमीते श. ३, ३,२, ९; १०; ११[२]; १२; १४[२]; १५;१६;१७:९, ४,९; १०[२];११; १०,२,१,२[२];३[२]; २,६[२];८; ३,८; ९; १०; १२-१४; मम॒े तै. २, ८,९,१; अमिमीत श.३, ३, २, १२; अ॒मिमीत श. ३, ३,४,३[२]; मिमेत् शां. १०,१.

मातुम् शां. ११, ७. मित-,ता-, मित्वा,मिमान-,ना- अद्र.

✓२मा¶,मिमायφ ऐआ. १,५,३; तै. २, ४,६, ११; तैआ. १, ९, ४.

मांस॒- -सम् ऐ. २, ९, १४[२]; ६,२९; ऐआ. ३, २,१; ५, ३,३; शांआ. ८,१; १२, ५; श. १, २, ३,८[२]; २,२,२,१३; ३, ५,२,१६; ६,१, २,१७; २,२,३९[२]; ७, ५,२,४२; ८,१,४, ५; ६,२,१४;७,३,१;४, १९-२१; १०,१,३,४;४,५;२,३, ५;४,१,१७; ५,४,१२; ११,१,६, ३४;७,१,३: १२, ८,३, ३१; ९, १,२;१३,४, ४,१०; १४, ३,१, २०; का. १, २, २,८; २, २,१, २१[२]; तै. १,१,९,७;८;५, ९,७[२]; ८; २,३,६,२;७,२;६,४,१;५,८; ३,२,८,४; ४, १६,१; तैआ. १, २३,२;२,८,१; ५, ८,१३; ७,७, १; तां. ४,९,२१; ५, १,४;१७, १३,६; ११; १४; २४, १३, ५; जै. ९३[२]; १६२; १९०; जैउ. १, १२,२,६; सा. ३,३,३;४; ष. २, १; गो. २, १, १४; ३,१९; -सा तैआ. १, २३,३; -सानि श. ३,

† 'मु॒-' इति मुपा. स्वरोऽशुद्धः । ‡ '-ही॒-' मुपा. स्वरश्चिन्त्यः । ¶ १माने २शब्दे इति विवेको द्र. ।
φ =ऋ. १, १६४,४१ । ✓मीयतिः शब्दकर्मा या.२,६ । भा. तु तैआ. स्थले ✓१मा इत्यत आह ।

CC-0. In Public Domain. Gurukul Kangri Collection, Haridwar

Digitized by Arya Samaj Foundation Chennai and eGangotri

१,३,४:७,५, २,४२[४];४३; ९,२, ३,४६[३]; १०, ६,४,१; ११,१,६, ३४[२];१३, ४,४,१०; १४, ६,९, ३,२; जैउ.१,१५,३,५; सा. १,१, १०; –साऽ३म्(=सम्) जै. २०९; –से तै. ३, २, ८,४; तां. २४, १८,३; ६; –सेन श. ३, ५,२, १६; ८,६,२,१४;७,३,१;४,२१; तै. ३,२,८,७; ३,८,७; जै. ९३; ष. २,१; –सेभ्यः श. १२, ७, १,९; १३, ४,४,१०; –सेषु जैउ. ४,७,२,३;–सैः श. ८,७,३,१;४, १९[४]; २०[४]; जैउ. १, १५,३,५.

मांस-प्रतिष्ठान– -नाः जै. १०६.

मांसा(-सऽआ-)शा– -शा श.११, ७,१,२.

मांसौ(-सऽओ-)दन– -नम् श. १४,९,४,१७; –ने शांआ.१२,८.

√मांसीय,मांसीयुन्ति श. ११, ७, १,२; गो. २,२,१.

मांस्ता(=मांस-ता)– -स्ता तैआ. ६, १,२$; –स्ताम् तैआ.६,१२,१$.

माक्षव्य(←मक्षु)– -व्यः ऐआ. ३, १,१; शांआ. ७,२†.

मागध(←मगध)– -म् तै. ३, ४, १, १; जै. १६५.

माघ(←मघा)– -घस्य शां. १९, २; ३; –घे श. १३,८,१,४.

माणिभद्र(←मणिभद्र)– -द्राय सा.३, ३,३.

माण्टि– -ण्टिः, –ण्टेः श. १४, ५,५, २२;७,३,२८.

माण्डव(←मण्डु)– -वम् आ. १, ५११[२]; ५१२; जैआ. १, ५११[२]; –वे आ. १,५११;२,५,१; जैआ. १,५१२.

माण्डव्य– -व्यः शांआ. १३, १; श. १०, ६, ५, ९; –व्यात् श. १०,६,५,९.

माण्डूकायनि(←मण्डूक)– -निः, –नेः श. १०,६,५,९.

माण्डूकायनी-पुत्र– -त्रः, –त्रात् श. १४,९,४,३२.

माण्डूकी-पुत्र– -त्रः, –त्रात् श.१४, ९,४,३२.

माण्डूकेय– -केयः ऐआ. ३, १, १[२]; ३–५; २, १; ६; शांआ. ७, २[२]; ९–११; १३; ८,१;११[२]; १३,१; –केयानाम् ऐआ. ३,१,१; शांआ. ७,२.

माण्डूकेयी– -म् ऐआ. ३, २,६[२].

मातरिश्वन्- मातृ- द्र.

मातली– -लीϕ ऐ. ३, ३७; तै. २. ६,१६,२.

माता-पितृ-, मातुल- मातृ- द्र.

मातुम् √१मा गद्र.

मातृ– -०तः श. ५,४,३,२०; तै. २, ८,४,८;६,५; –०तरः तै.२,८,४, ८; –तरः श.३,१,२,११;६,४,४, २; तैआ. ४,४२,४; १०, १,१२; तां. १३, ९, १७; जै. १८७[५]; मं. १, ८, २; –तरम् ऐ. १, ९; ५,२२; ७, १३[२]; ऐआ. ३,१,६; शांआ. ७,१९; श. २,१,४, २९; ४,६,९,९;५,१,४,४[२]; २,१,१८; १९;४,३,२०; २१; ११,३,१,१; ३,३,७;१२,७,३,२१; ८,१,२१; ९,२, ११[२]; १४, ९,१,४; ९,४, २७; का. १, १,४,२६; तै. १,३, ५,२;२,४,६,८; ५,५,७;६,३,५; ८,८,८; ३,१,३,३; ५,७,२; ७, १२,४[२]; तैआ. २,६,२; ६,७,१; तां. १७,१,१३; जै. १३५;१८६; सा. १,५,९; सं. ३; मं. २,६,९; ष. १,६; गो. १, १, २२; ३८; –तरा श. ७, ३,१, ३०[२]; –तरि शांआ. ३,२; श. ४, ५,२, १२; –तरौ तै. २,६,७,३; –ता ऐ. २, ६;३,३०;३१[२];७,१५; ऐआ. ३, १,६[४]; शांआ. ७,३; १६[३]; १९[२]; श. १,८,१, ४१[२]; २,२,१, २१; ५,१,१८; ३,२,१, १२; ४, २०; ७,१,२०;४,५; ५,२,१,१८;१९; ३,१,४; ४,३,२०; २१; ६,५,१, ११[२]; ३,५; ८.२,३; ८, ६,२,२; १२, ८,१,२१; १३,१,६,१; २, ९,७[२]; ५,२,५[२]; १४,४,३, १४[२]; ७,१, २२; का. १,४,३, १५; तै. १, २,१,१; ६,३,१; २, ४,४,२; ५,३,२;६,४,३; ७,१६,३; ८,३, ५;८,५; ३,६,६,१;१०,२; ७,५, ५;६,१५[२]; १२,३; ८,९,१;९,७, ४[२]; ११,९,५; १२,३, १; तैआ. १, १३,२; २,३,१;६,२; ४,३६, १; ६,७,१;२[२]; १२,१; ७,३,३; १०, २१,१; २६,१; जै. १०२[२]; १८०[२];१८६;१९०; जैउ. १,१३, २,४;६[२]; ३,३,४,७; ४, १,१,७; मं. १,१,११;८,८; २,२,९;४,८; ८, १५; ष. १, ६; दै. १, २३; गो.१,२,१०; २,६,१५; –ताऽइव श. १.६, ३,९; २,२,१,२१; ५, १,५,२६; ३,१,४; ६,८,२,३;७, १,१,४३[२]; का. १,२,१,१२[२]; तै. २,७,७,५; तैआ. २, ५,१; –तुः ऐ. २,२; श. २, २,१,१०;४,८; ३,७,४,५; ६,७,३, १५; ११,२, १,१; १३,८,३,३[२]; का. १,२,१, ६;४,७; तै. ३,६,१,१;८,४,१०; तैआ. ६,६,१;२;७,३; जै.१५३; जैउ. ३, २,३,९; –तृभिः ऐ. १, २२[२]; श. १, ७, १, ३; २, ५, ३, १६; ६, ८, २, ६[२]; जै. ३७; १८७; –तृभ्यः श. ६, ४, ४,२;

$ सकारोत्तरवर्त्तिन अकारस्य लोप इति भा. । सा. तु √मनोतेर्लुङि रूपमाह तत्स्वरदोषोपपत्तेश्चिन्त्य-मेव । †'माण्डव्य-' इति Kt. । ϕ =ऋ. १०,१४,३, सा. तु '-लिन्' इति प्राति. मेने तच्चिन्त्यं स्वरविरोधात् । '-ली' इत्यत्र प्रथमैकवचने विभक्तिलोपः कथमिति विमर्शनीयम् ।

CC-0. In Public Domain. Gurukul Kangri Collection, Haridwar

–तृवो:‡ तै. २,४,३,३; –तृणाम् श.१,७,१,४;–त्रा ऐ.५,१३; श. १,५,२,१६; ४,५,२,१०^{५}; १३, १,६,१;४,२, १५; तै. २, १,१, ३^{२}; ३,८,९, १; १७,१; –त्रे श. ४,६,९,९; ५, २,१, १८^{२}; १४, ९,४,२८; तै. १, ७, ९, ५; जै. २६.

मातरि-श्वन्– -०श्वन्ऽ-श्वन् गो. १, १,४; –श्वनः श. १, ७, १, ११; तै. ३, २, ३,१;२; –श्वना तै. १,४, ८,४; –श्वा ऐ. २,९; ३८^{२}; श. ६,४,३,४^{२}; तै. २, ३, ९,५;६; तै. ३, १, १, १०; तैआ. ३,१४,२;४,४२,१; जैउ. ४,१०, ३,८; मं. १,२,१५.

माता-पितृ– -तरःश. ३,८,३,३७; –तृभ्याम् ऐ. ७, ९.

मातृ-त(म→)मा– -मासु श. ५, ३, ५,१९^{२}.

मातृ-तस्(:) दै. १,२४.

मातृ-देव– -वः तैआ. ७,११,२.

मातृ-नामन्– -मभिः गो. १, २, १८.

मातृ-मत– -मान् श. १४,६,१०, २;५;८;११;१४;१७.

मातृ-वध– -धेन शांआ. ५,१.

मातुल– -म् सा. १,५,८‖.

मातृश्(=मादृश्)– -क् तैआ. १,५,१.

मात्रा(√१मा)– -त्रया श. ६, ४, १, ८; ७,४,१,९; ८, ६,१,५; १३, ३,६,५^{३}; तै. २, ८,३,२; ३, ९, १२,२^{३}; गो. २, ४, १८; –त्रा ऐआ. ३, १, ५; शां. २७, ४; शांआ. ७, १३; १४; श. १, २, ५,१२–१४;५,२,१७; ७,३,२५; २, २,२,३;४;५^{२}; ३, १,४,२३; २,२,४; ३,२,९^{३}; ५,१, ६;१०; २६^{२}; ३, १९^{२}; ९, ४, ८^{३}; ४, १,१,१५;१६; ५, १,२,११;१२; ६,१,२, २८^{२}; २, १, २१–२३; २८–३०;२,३;४;८;९; ३२–३४; ३,१,२१^{३};२५^{२};४०;२, ५; १०^{२}; ३,२१^{३};४,१, ३;१२; २, १०;४, ५;११;१८;५, १,८; १२^{३}; ४,९; ६,१,१४^{३};२, ७^{४};३, १६; ७,१, २४^{२};२७^{२}; २८; ३,१२; १६;४, ६^{२};८, १,१५;२, ५;७; १०;१२: ७,१,१,३२^{३};३३; २,१,१४;१६; २,१५;१६;३,४;९^{२};४,३;४;६;८; ९;११;१५;१६;१८;२१;२२;२४; ३,१,४७;२,९^{३};४, १, २१; ३१; ३४; ४१;४२^{२}; ५,१, ११;२,३८; ८, १,१,६;४,१, २८;२, १३;६, ३,१२^{३};७, ४,९^{२}; ९,१,१, १६; २६;३१;३८; ४०;२, २; ३१;२, १,१०;१६; २,२;३;६^{२}; ७;३,६; १९;३३; ४०; ४१; ४५^{२}; ३,२, ८;३, ९;१३;४, २, ८;१४;२४; २६;३,६;११;१४; ४,७; १४^{२};५, १, ३१; ५१; २, ९, १०^{२}; १०, १,३,११;४,८; २,१, २^{२};३;११; २,६^{२};३,१; ११; १३, ३,६,५^{२}; का. १, २,२,२;३; २,२,३,११^{२}; तै. १,४,१०,५; ५,१०, २^{२}; ३^{२}; ४^{२};५;६^{२}; ३, ९, १२,२^{२}; तैआ. ७,२,१; तां. १६, १३,१२; २०, ११,८; १५, १२; जै. १४३; गो. १,१,२५^{४}; २,४,१८; –त्राः शां. १०,१; गो. १, १,२५;२७;३९^{२}: –त्राम् शांआ. १२,८; श. १, १, ३,२; ६,३,३,२३;१४,७,१,१०; ३१;२,५; का. २,१,३,१; तै. १, ५,१०,४–७; २,२, ९, १०; तां. १७, १४,३;२०, ५,३; ११, ८; २१, ४, ७; –त्रायाम् ऐआ. ३, १,६; शांआ. ७,२.

मात्रा(-त्राऽअ-)मात्रा– -म् ऐआ. ३, १,५; शांआ. ७,१३$.

मात्रा-संसर्ग– -र्गः श. १४, ७, ३, १५.

मात्स्य(←मत्स्य)– -त्स्यः श. १३, ५,४,९; तै. १, ५,२,१.

माथवा– -वः श. १, ४, १, १; १४^{२}; १७; –वाः श. १, ४, १, १७.

माथाथ– -थे आ. १,१४५.

मादन(√मद्)– -म् तां. ९,२,२.

मादयध्यै श. २,३, ४,१२; का. १, ४,१,१०ϕ.

मादयित्नु– -त्नवे जै. ५३; –०त्नो जै. ५४.

मादिल– -म् जैआ. १,४७०.

मादुघ– -घम् ऐ. ३, ३३^{२}; जै.२०७; –घस्य ऐ. ३,३३; जै. २०७.

मादुघ-त्व– -म् ऐ. ३, ३३; जै. २०७.

माधव(←मधु)– -वः श. ४, ३, १, १४; ७,४,२,२९; –वाय श. ४, ३,१,१४.

माधुकि(←मधुक)– -किः श. २,१, ४,२७; का. १,१,४,२४.

माधुच्छन्दस(←मधुच्छन्दस्)– -सः शां. १९, ८; २०,२;३; २२, १; २४, ५; २५, ३; ११; २७, २; –सम् ऐआ. १, १, ३^{२}; शां. २४, २; श. १३, ५,१, ८; तां. ९,२, १७; ११, ९, ६; २१, ९, १५; आ. १,१६५^{२};३०२; ३५९; ४४४; ५३२; जैआ. १, १६५; ३०२; ५३२; सा. १, ४, १४; –सस्य, –सानि शां. २४,१; –से शां. २४,१; श. १३,५,१,८.

माधुच्छन्दसी– -न्दसी सा. १,४, १४; –न्दस्यौ शां. २८,२.

माधुच्छन्दस-गार्त्समद– -दौ शां. २४,१.

‡ =ऋ. ५, ११, ३ 'मात्रोः' इति पाठः। ‖ मातृ+डुलच् पा. ४,३, २६ द्र.। $'-त्रम्' इति मुपा.।
†=माधव-। ϕ'-ध्वै' इति मुपा. चिन्त्यः।

CC-0. In Public Domain. Gurukul Kangri Collection, Haridwar

Digitized by Arya Samaj Foundation Chennai and eGangotri

माधूची- -चीभ्याम् श. १४, १,४, १३^{२} तैआ. ४,७;१;५,६,५.

माध्यन्दिन(←मध्यन्दिन)- -नः ऐ. ३;१७^{३};८,१; ऐआ.५,१,१; शां. २५,१२; श. ४,३,३,४; १३,५, ३,१०;१४,३,१,२९; तां.१९,५, ५;११,२;६;२०,१,१;२,१;३; ३, १;५,१; ८,१;९,१; ११,२; २१, १०, २;३; जै. १३७; जैउ. १, ३, २, ४; ष. १, ३; गो. १, ५, २३; २, ६, ९; -नम् ऐ. २, २४; ३,२१; २७;२८^{२}; ४,४;५, ५;६,११^{२}; शां. १२, ६;७; १४, १^{२};४;५; १५, १^{२};३; १६, १;४; २९, २^{२}; ३०, १; श. २, ४,४, १२^{२}; ४, १,१,१०^{२}; २, ३,१४; १७;५,२०^{२}; ३,२,८^{२}; ३,६;१९; ५,१^{२};२;१७; ४,१,१८; २,२;५, ३,५; ५,५,३,३; ९,५,१, २५^{२}; ११,५,९,७^{२}; ७,२,३;५; १२,२, ४,२-७; ८,२,९; १३, ५,१, १; ९;१०; १४, १,१, १५-१७; ३, १,२९; का. १, ३,४,७^{२}; तै. १, ४,५,१; ५,११,४; ३,८, १२,१; २; तैआ. ५, १,६; तां. ५, १०, १०;६,३,११; ७,३,१;३; २१^{२}; ४,१;६; ९,१,१५;७,२^{२};७; १३, ९,२;१६,१,६;२,७; १०,५;१८, ६,७;८; २०,६,१;७,१;१४, १^{२}; २१,७,१^{२}; ८,१^{२}; ११,१^{४}; २५, १४,४; जै. २३; ३४; ३७; ४६; ६३^{२}; ८८; ८९^{२}; १०२^{५}; १०८^{३}; १३०^{२}; १३३^{३}; १४१; १५३; जैउ. १, १२,३,३; ४,२,१, ५^{२}; ७; ष. १,४; गो. १,४,७; ८;५, ४^{७}; २,१,२३;२, २१^{२}; ३, १७; २०;२३; ४,२;४^{२}; ६,९; -नस्य ऐ. २, ३२; ७,३४; शां. १३,२; श. १२, ८,२, ९; १४, २,२,६; जैउ. १, १२,३, ३^{२}; तां. ७,४, १; गो. २, ४, ४; -नात् ऐ. ३, ३०;४,४; श. ४, ३,३, १९; तै. १,४, ५,२;३; ३,८, १२,१; तां. ७,४,८; ९,७,६; ७; गो. २, ६, ९^{२}; -नाय ऐ. ७, ३२; -ने ऐ. २,२३;३,१४^{२}; ३०;४४^{२};५,३४; ६,९;११;१२;१३^{२}; १८;७,३४^{४}; शां. १३,२; १४,१;२^{२};५^{३}; १६, २; २२,२; २५, ११;१२^{३}; २९, १^{२}; श. ४, २,३,५;६; १४;१७; ३,२,१०; ३,१२;५,२^{२}; ८;४,१, २;१६; १८; २,२;३; ५,३,८;४, ७;९,१३; ५,१,२,१९; ४,१^{२};३, ५,१; ११,७,२,५; १२, ३,४,४; १४,३,१,२९^{२}; तै. १, २, २,४; ३, ८,५; ४,५,२; ५,११,३; ४^{२}; २,२,८,३; ७,१,३; तां. ७,३,४; ८, १, १; १२, १३, ८; १५, ९,१४^{२}; १७, ११,२; १८, ३,२; १९, १२, ५; २४, १३, ४; जै. १३३; १३९^{४};१४२; १६४; जैउ. १,४,२,४; ४,५, १,१; ष. २,६; गो. १,५,१३^{४}; २,२,१४; २१;३, १०^{३}; १२;१७^{२}; २३;४,१०^{२}; ५, ८;११; १५; -नेन शां. १८, ९; श. ४, ३,३,५; १२, ३,४,१;८, २,९; तां. ७,३,३;६; ८,३,५;४, ९;१०, ५,१७; १९, ११,६; जै. ८८; जैउ. ४, २,१,४.

माध्यन्दिन-सवन- -नेन गो. १, ५,११^{२}.

माध्यन्दिनीय- -याः जै.१३९.

माध्यम(←मध्यम)- -माः ऐआ. २,२,१^{२}; शां. १२, ३.

माध्वी(←माध्व←माधव‖)- -ध्वी ऐ. २,१८;श.१४,९,३,११;१३;तैआ. १०,१०,२^{२};४९,१^{२}; -ध्वीभ्याम् श. ४, १,५,१७^{२}; १८; १४, १, ४,१३^{२}; तैआ. ४,७,१;५,६,५.

√मान्, मीमांसन्ते शां. २, ९; २६, ३; शांआ. ८,४; जै. ६२; १०३; १६४; जैउ. ३, ६, ८,५; मीमांसाञ्चक्रे तैआ. १, १२,५; मीमांसस्व जैउ. ३, ६,३,६; मीमांसध्वम् जैउ. ३,६,३,२; मीमांसेत तां. ६,५,९; गो.१,३,८; मीमांसेरन् तां.२३,४,२;अमीमांसिष्ठाः श. ११,६,२,४.

मीमांसक-, मीमांसत्-, मीमांसमान-, मीमांसा-, मीमांसित-, मीमांस्य- अद्र.

मान(√मन्)- -नः जै. १२३; जैआ. १,६०¶; -नम् ऐ.६,३५;७,१८; शांआ. ३, १; जै. १८२^{२}; गो. २, ६,१४^{२}.

मान-वत्- -वान् तैआ.९,१०,३.

मानव(←मनु)- -वः ऐ. ४, ३२; ८,२१; शां. २८,४; श. ४,१,५, २;७; तै. २, २,५,३; जै.१८६^{२}; जैउ. २,३,१,१;-वम् ऐ.५,१४^{२}; ८,२१; तां.१३,३,१४; जै.१८६; जैउ. २, ३,२, ५; आ. १, ९६; जैआ. १, ९५; -वस्य जैउ. २, ३, २, ३; -वाः ऐ. ८, २३; श. १३,५,४,१४;२३; तैआ. ६, ६, २; -वानाम् तै. २, ४,७,८; -वे आ.जैआ. १,५४; -वेन तां.१३, ३,१५; -वेभ्यः तै. ३, ७, १३, ४; गो. २, २, १२; -वैः तैआ. ६,५,३.

मानवी- -वी श. १,८,१, २६^{२}; ११,५,३,५; तै. १, १,४,४; ३, २,२,२;५,८,२;१३,२.

मानव्य- -म् गो. १,३,१२.

मानस(←मनस्)- -सः श.८,१,१, ८; १४,५,५,७;९,१,१८; -सम् तैआ. १०, ६२,१; ६३,१^{२}; -सा तैआ.१०,६३,१;-सानि तैआ.४, ४२,२; -से तैआ. १०, ६२,१^{२}; -सेन तैआ. १०,६३,१.

‖ पा. ४,४,१२९; ६,४,१७५ । ¶ 'मनसः' इति आ. पाठः ।

CC-0. In Public Domain. Gurukul Kangri Collection, Haridwar

मानसी- -सी शांआ. ३,३.

मानसीन- -नः तैआ. ३, ११,१;२.

मानस्कृत(←मनस्कृ ‡)- -म् तै. ३, ४,१०,१.

मानित- -तः आ. १.

मानिन्- -ने सं. ३.

मानुतन्तव्य(←मनु-तन्तु)- -व्यम् ऐ. ५,३०; –व्यौ श. १३,५,३,२.

१मानुष(←मनुस्)- -षः शां. १०, २; श. १,१,१,६:२,२,१५;९,१, २९;२,१,४,२;७; ३, ६,३,२१^{२}; ५,१,४,११^{२}; ६,६,४,५;६;७,४, ९;१०; ७,४,२,१७;९,३,४,१२; १३;४,४,९;५,१,११; ५४; १३, ८,४,७;१४,५,५,१३; का. १,१, ४,१;६; २,१,१,५^{२}; २,१, १२; तैआ. ८, ८,१; –षःऽइव श. १, ९,३,२३; –षम् ऐ. ३,३३^{२}; ७, १८; श. १,१,४,४; २,२,९^{२};४, १,३५^{२}; ६,४,३; ७,२,९^{२}; ८,१, २९^{२}; ३,१६; ९,३,१८; ३,२,१, ८;२,१५^{२}; १६^{२}; ३,४,३१^{२};४,१, २;८,१,१५; ९,४, १७; ४,६,८, १९; ६,३,१,३४; ८,१,३^{२};४;७, १,२,१८; ३,१, १०; ४,२, १७; १८; ९,३,३,११; ५,१,६२:१४, ४,२,३१;५,५,१३; ७,२,५; का. २,१,३,९;२,१, ७^{२}; तै. ३, १२, ६,५^{४};६^{२}; तैआ. २, १,१; ७,९, १; जै.२०२^{४};२०७^{२}; जैउ.४,११, २,७; गो. १, २,१०; –षस्य श. १०,५,२,११; १४,३,१,९;५,५, १३; तै. ३, २, ३, ८; तां. १३, ७, १४; –षाः ऐ. १, २९^{२}; शां. शां. ९, ३; श. १, ८, १, २७^{२}; १३, ४, २,१६; तैआ. ८, ८,१; सा. ३,९,३; ष. २, १०^{३}; –षात् शां. २६, ६; तै. १, २,१, १५; जै. २०५; –षान् ष. २, १०; –षाय श. १,८,३,२१; ३,२,२, १७;३,४,२६; –षासः जै. ९७^{४}; –षे श. २,५,२,२५; ३,१,१,७; २,४^{२};५;३, १४; ४,१, ५; ५,३, २१;२२: ५, १,४,७;९; ६,८,१, ८; ७, २,२,६;२,४,२,११; १४, ५,५,१३; का. १,५,१,२३^{२}; जै. २०५; –षेण ऐ. ७,१८; १८,८; गो. २,४,६†.

मानुषी- -षी ऐआ. ३, २, ५; शांआ. ८,९; श. १, १,४, १६; का. २, १,३,१८; तां. २५, १४, २; –षीः ऐ. ७, ६; तैआ. ९, १०,२; –षीम् ऐआ. १, ३, १; श. १,१,४,९: ७,४,२०; ३, २, २,२७^{२};२९^{२};४ ४,४; ५,१,३,५; का. २, १,३, १३; –षीणाम् सा. ३, ४, ११; –ष्यः ऐ. ८, ११^{२}; श. १,९,२,१२; ११,५,४,१७^{२}; ९,८; –ष्या श. १०, ५, १, १; –ष्याम् श. ९, ५,१, ५४; –ष्यै ऐ. ५, १५; ऐआ. १, ३, १; श. ३,५,४,१७: ४, ६,९,१८; ५,१, २,५;६;४,४,१४.

२मानुष- -षः श.१,५,१,१३;८,३, १०;९,१,१; २, ५,२, ४२;६,१, ४५; ३, ७,४,२^{२}; का. १, ५,१, ३७;६,१,३०; तै. २, ६,१५, २; ३,३,८,११;६,१५,१; –षम् श. १, ५, १, १३; ८,३, १०; –षा श. ७,३,१,३४; तै. २, ८,२,४; –षाः श. १,९,१,१९; तै. ३,५, १०,५; तैआ. ६, ५,१; –षाणाम् श. १४,९,१,९; तै. २, ७, १२, ५;८,२,४; ३, १, २,९; –षासः तै. ३, ६,८,२; १०, २; –षेभ्यः श. १,८,३,२१;९,१,२४;२,१८; २, ५, २, ४४; ६, १, ४७; का. १, ५, १, ३७; ६, १, ३०; तै. १,२,१, २३: ३, ३,८, ११; ५, ११,१: तैआ. १,९,७.

मानुषी- -षी तै. २, ५, ८, १०; –षीः श. १२. ४, ४, २; तै. १, १,१,४; ३, ७, ५, ८; –षीणाम् तै. २, ४, ७, १०; ८, २; तैआ. ३,१५,२; ४, ७,५; –षीभ्यः श. ६,४,४,४; –षीषु तै. १,६,१,५; ३,७,६,४.

मानुष-निकाशन- -म् जैउ. ३,३,४,७.

मानुष-महिष्य(-षीऽअ-)जा-(-जऽअ-)श्वो(-श्वऽउ-)ष्ट्र- -ष्ट्राः ष. ५,११.

मानुष्य- -ष्याः गो. २,६,९.

मानुष्य-क- -कैः श. १४, ७,१, ३२.

मान्थाल- -लाः तै.२, ५,८,४.

मान्द(√मन्द्)- -न्दाः श. ५, ३,४, १४^{२}; तै. १,७,५,३.

मान्दान- -नः जै. ११४.

मान्धातृ(←मन्धातृ)- -तुः गो. १,२, १०.

मामक(←अस्मद्)- -कः तै.२,४,७, १;७,१६,४; –काः श. १२,८,१, २०; तै. २, ६,३,५; गो. १, १, २८.

मामिका- -म् गो. १,१,२८.

मामतेय(←मम-ता)- -यः ऐ. ८, २३; शांआ.२,१७.

मामहान(√मह्)- -नः श. ९, २, ३,९^{२}.

मायवत्तर- माया- द्र.

माया- -यया ऐ. १,१९;३०^{२};६,३६; शां. ८, ४; २०, २; २५, ७; श. ११, १,६,१२; तै. २, ४,५, ४;७,१२,२;८,७,३; ३,१०,८,२; तैआ. ३, ११,१०; तां. १३, ६, ९; जै. १९०; जैउ. ३, ६,७,१; ३^{२}; सा. १, ८,६; –या श. ६, ६,२,६^{२}; १०,५,२,२०; ११, १, ६,१०; १३,४,३,११; तैआ. १,

‡ =य.३०,१४ । तथाहतुः भा. सा. । म. तु मान+√करोतेराह । †'मानुषन' इति मुपा. ।

CC-0. In Public Domain. Gurukul Kangri Collection, Haridwar

Digitized by Arya Samaj Foundation Chennai and eGangotri

१०,२; आ. जैआ. १,१८१; गो. १,२,९; –याः तै. २, ५, ४, ३; तैआ. १, २,४;४,५,७; तां. १९, १२,१; जैउ. १, १४, ३, ६: जै. १८०;१९०; जैउ. १, १४, ३,८; गो. २,३,२३; –याभिः श. १४, ५,५,१९; जैउ. १, १४,३,१;८; –याम् ऐ.८,२३; श.२, ४, २,५; ७,५,२,२०²; १३,४,३,११; का. १,३,३,५; तैआ.१,३१,१;–यायै तै. ३,४,३,१;–ये श.३,६,२,२.

मायु-वत्-तर– -रः ऐ. ८, २३; श. १३,५,४,१२.

माया-विन्– -विनौ जै. १९०.

मायिन्– -यिनम् ऐ. ५,४; शां.२२, ७; –यिनाम् तै. २, ५,४,३.

मायास्मायुः,मायि²,मायिन्त्रा जै.६२§.

मायु– -युम् मं. २, २,११; –योः मं. १,२,१३; –यौ तै. २, ७,७,१.

मायोभव(←मयोभु)– -वाय तै. ३, ७,७,११; मं. १,२,९.

मारिम्लव– -वः जै. १९३²‡.

१मारुत(←मरुत्)– -तः ऐ. ६, ३०; शां. १२,८; श.२,५,१,१२;१३²; १४²;३,६,१,१६²; ५,३,१,६;४, ३,१७; ९,४,२,६; का. १,४,३, १०²; ११²; १२;५, २, १९; तै. १,६,२, ३;७,७,३; २, ७,२,२²; ११,३; तैआ. ४,६,२; ५,५,२²; ११,४; तां. ६,४,२; १७, १,७; १३,८;२१,१०, २३; गो. २, ६, ९; –तम् ऐ. ३, १८²; ३५²; ४, ३०;३२; ५, २;५;८; १५²; १७; १९²; २१;२६; ऐआ. १, ५, ३; शां. १६,७; १९,९; २०, २–४; २१,२–४;२२,१;५;९; २३, ३²; ८; २५,९; २६, १०; १३; १७; शांआ. २,१८; श. २, ५,१,१३; ३,८,२,२८;९,१,१७;५,३,१,६; ९,३, १,१८; ११, ५, २,२; ३: १३,५,१,१२; तै. १,६,२,३; ७, ३,४;३,११,२,१; तां. १४, १२, ८; आ. १, १६; ३५९; ३८५; ४४४; ४४५; जैआ. १, १६; ३५९; ४४५; गो. १, ३, १२; –तस्य ऐ. १,३०; ६,३०; तै. १, ७,१०,६; तां. ९, ९, १३; आ. १,१३२²; २५७; ३२४²; ३३५; जैआ. १, १३२; २५७; ३२४; ३३५; गो. २, ६, ९; –ताः श. ९,३,१, ७;१३; २४; २५²;२,३; तै. २,७,११,१; तां. ९, ९,१४; २१, १४,१२; –तान् श. ९, ३, १,७; २,३; –तानाम् श. ९, ३, १,१७; –तानि जैआ. २,१४,१; –ताय २२, १; –तेन तै. ३, ७, ६,११; –तैः श. १३, ५,४,२८; –तौ श. ९, ३,१,१०.

मारुती– -ती शां. ५, ४²; श. २,५,२,१०³; का. १, ५,१, ८³; तै. १,६,४,४;८,३,३;२,७,२,२; तां. १७, १३,१३; १८, १,१४; गो. २, १, २२²; –तीम् का. १, ५,१,१५; तै. १,३,४,४;६,५,१; ८,३,२; –त्यः शां. १९, ९; तां. २१,१४,१२; –त्या शां.२८,३²; श. ४, ५,२,१७; का. १, ५, १, ३५; तै. १,३,४,२–४; ६, ५,१; ८,३,२; –त्याम् श. २, ५, २, २६²; का. १, ५, १, ३१²; –त्यै श. २,५,२,३८; ४०; तै. १, ८, ३,२; –त्यौ श. ५, १,३,३; का. १,४,३,१२.

२मारुत– -ताय तै. २, ८,५,५.

मार्गवीय(←मार्गव)– -यम् आ. १, ११५²; –याणि आ. १,११५.

मार्गवेय– -यः ऐ. ७,२७²;३४.

मार्गार(←मृगारि)– -म् तै. ३, ४, १२,१.

मार्गीयव– -वम् तां. १४, ९, ११; जैआ. १, ११५²; –वे आ. १, ११५: –वेण तां. १४, ९, १२; २०,३,२.

मार्ज(√मृज्)– -र्जैः जै. १८.

मार्जयित्वा का. १,५,१,३६; ६,१, २२; तै. ३,३,२,३; गो. २,१,३.

मार्जालीय,या– -०य तां. १, ४,८; –यः ऐआ. ५,१,१; शां. १७,७; श. ३,५,३,४;६,२,२१; गो.२,५, ४; –यम् श. १४, ३,१,२२; तै. १,४, ६,६; तां. ५, ४, ११; ६, १२;९,८,९; जै.१६५; –याऽइत्र तां. ९, ८, २; –ये ऐआ. ५,१, १;२; श. ४, ४,२, ७;८;९,४, ३,८; १४,२,२, ४३; –येन शां. ९,१.

मार्जालीय-न्यन्त– -न्तेन शां. २७,६.

मार्डीक(←मृडीक)– -म् तै. २, ४, ५,३.

मार्तव– -वे जैआ. २,२३,१.

मार्तण्ड– -म् तैआ. १, १३, ३; तां. २४,१२,६.

मार्ताण्ड– -म् श. ३, १, ३, २; ३; तैआ. १,१३,३.

मार्त्स्ना(←मृत्स्ना)– -त्स्नया श. १४, ३,२,२१†.

माल्य– -ल्यः तां. १३,४,११.

माल्य-ह(स्त→)स्ता– -स्ताः शांआ. ३,४.

मावी– -वीः जैआ. २,२४,१||.

माष– -षस्य गो. २, १, १७; –षाः तां. १६, १, १०; –षान् श. १, १,१,१०; का. २,१,१,८.

मास(→मास्)– मासः ऐ.१,१३;३, ४१; ४,१२; शां. १,१; ५,८;७, १०; १९, २; २५, ११; २६,१;

§ गानप्रयोगा एते । तु.···मित्रम्···'···अयमस्मयुः···' इति ऋ.६,४८,२;१; साम.२,१,१,२० द्र.। ‡'मारिम्लुच-' इति पाठान्तरम् C. । † 'मा-' इति Bw. स्वरः। ||'मात्वीः' इति हस्त. पाठान्तरम्। 'मह्याः' इति आ.मुपा. गद्र.।

Digitized by Arya Samaj Foundation Chennai and eGangotri

शांआ. ३,२; श. १, ७,२, २४; ४,३,१,५; ६,२,२,२९^{२};३५; ८, ४,१,१९; ९,१,१, ४३; ३, ३, १८; १०, ५, ४, ५; ७; १०; १२; १४; ११, २, ५, ४; १२, ८,२, ३१; १३, १, २, २; तै. ३,८,३,३; तैआ. २,८,१; ५,४, १०; तां. ४, १,१७; २,९; २४, २०, १^{२}; २५, १,१;२, १^{२}; जै. ११७; जैउ ३,३,२,६^{२}; गो. २, १, २६; मासुः शां. २५, १; श. २,६,४,२–७; ६,२,२, २९; का. १,६,४, ३–८; तै. १, ५,६,४^{३}; ५; तां. ४, १,२;११;४,८; ६,१, ३; १७, १३, ६; ११; १४; जै. १६२^{३}; मासम् ऐआ. २, १, ५; शां. ५, ८; १९, २; २५, ११^{२}; शांआ. १२,२; श. ६,२,२, ३५; १०, २,५,९^{२}–१२^{२}; १३; १४^{२}; तै. १, ५,५, ६; तैआ. २, ८,१; ५,४,१०; तां. ४,४,७^{२}; १०,३, २; २३, २,३; २५, ३,१^{११}; ४, १^{१२}; सा. १,४,४;५;५,११;६,१; ७,१; २,४,९; ७,६; ३,७,८;९, ५; मं. १,५,१४; गो. २,१,२६; मासयोः ऐ. ४, २६^{२}; तै. १, ८, १०,२; मासस्य ऐ. ३, ४१; श. ६,२,२, ३५; ९,१,१,४३^{२}; १०, २,५,१५; ६,१;४, २, २३; २४; १२, २, १, ८^{२}; मासाः ऐ. १, १;१३; १६; २३; २८–३०; २, ३९; ४१; ४,१६; २५^{२}; ६,१९; शां. १,१; ७,१०;८,१; ९,२;४; ११,६; १३,९; १४,१;२;५;१६, ११;२५,१५;२६,१^{३}; शांआ. १, २; ७,२१; १०,५; श. १,२,५, १३;३,५,१०; ११; ७,२,२६;२, २,२,४; ३,२७; ३,४,४,१९; ६, ४,२३;२४; ४,३,१,५;९^{२}; ६,१, ११; ५,२,१,२ϕ;५,१५; ३,५, ५;४, ५, १४; २०; २३; ५, २, २;५,८; १९; ६,२,१,२८; ३६; २,३;५;८; १२; ६,१,५;१४; ३, १६; ७,१, २८; ७, १,१, ३२; ३४; ३५; २,२, १६; ३,९; ४, ४; ९; १६; २२; ३, १, ४७; ८,१, ४,८; ३, ३, ११^{२}; ४, १, ११–१७;२४;२५; २८;३,९^{२};५, २,१४;६,३,१२;९,१,१,१६;२६; २,२,६;३,६;३,१,१; २,८;३,९; १३;५,१,३८;१०,१,४,८; २,५, ६^{२};२,६, १^{२};७; ४,३, २१;५,२; ५,४, १०^{२};६, ४,१; ११, २,६, ११;७, ३^{२};५, ४,९; १२, १,३, १०;२,१,८;२,६;३,६^{२};३,२,२^{२}; ७,२,१९;८,२,२९; ३०^{२};३५;३, १४; १३, १,२,१;७,३; ३,३,८; ४,१,५;४, ११;५,१, ४; १५;३, ११;४, २६;८, ३,७; १४, १,३, २८;२,२,१२;३,२, १६;६,८,९; ९,६; का. १,२,२,३;३, २३;२, २,३,११; तै. १,१,४,१; ६,११; २,२,१;३,७,४;५,५,६;६,१,१०: ८,३;७,३, ६;७,५; २, २,३, ७; ३,१७,२; ३,३,६, ४^{३};७, ५,८; ८,१,१;१०, ३; १७, २;२०,१; २१, २;९,१, १; १८,२; १०,९, ८; ११,१,१६;१०,३; १२,९,४; तैआ. १,८,१; १४,३; २, ८,१; ४,१९,१;२६,१;५,४, १०;६,२; ७,४,३; १०,१, २;६४, १; तां. ३,१२,३;४,२,१२; ४,११;६,४; ७,९; ५,९, १४; १०,३; ६, १, २^{२}; ३, ३; १०, १, ७; १०; ३, २; ३; ६; ४, ५; १२, ४, १७; १४, १, १०; १२, ९; १६,४, १२;१३;६,१०; १८, २, ४; १४;४, ११; ९, ५; ७; २१; १९,५,५; २०,५,३; २१, ४,७; २३, २१,३; जै. ३१; ६३; ८८; १३०;१४४; १५१; १६८^{२}; जैउ. १,२,३,६;१५,१,५; ३, ५,४,६; ८; मं. १, ५, १५; २, ६,४; ष. ३,१; गो. १,४,१९; ५,५^{२}; २३; २,१, १;३, ८;६,१; मासात् ऐ. १,१२; मासान् ऐ. १, २३; २, ४१^{२};४,२५;१९,३^{४}; २५,१;२६, १;७; शांआ. १०, ५; श. ६,७, ४,७; १२,१,३, १०;२,३, ७;८; ३,३, १३; ८, २, ३०; ३, १४; १४,९, १,१८; १९; १०, ४,३, १२; तै. १,६,८,३; ३,१, ६,१^{३}; ३,६,४;१२,८,३; तां. ४,१,१२; १७; सा. ३, ९,१; जैउ. १,१५, १,५; ३, ५, ४, ५^{२}; गो. १, ५, १०^{६}; मासानाम् श. १०, ४,३, १९^{२}; ११, २,७,३; १२, १, ३, १०; तै. ३,१०, १०,३^{२}; ११,१, १५; तां. १०,१२,८; मासाभ्याम् ऐ. ४, २६^{६}; मासाय गो. १, २, १७; मासि ऐ. ४, १७; ७,१३; शां. २५,१^{२}; श. २, ५, २, ४^{२}; ३,१; १०,२,६,१; १२, २,२,५; ७; १४,९,४, २१; का. १, ५,१, ३^{२}; तै. १, ४, ९,१^{२}; तां. २५, ४,१; जै. १६२^{३}; गो. १,४,२०; ५, १; मासिऽमासि ऐ. ४, १६^{२}; शांआ. ४, ८; श. २, ४, २, २; ७; ५, ५, २, २^{२}; ११, २, ५, ५^{२}; १२, २, १, ८; २, ६; का. १, ३, ३, २^{२}; ७^{२}; तै. १, ८, ४,३; मासे सा. ३, ८, ३; गो. २, २, १; मासेन सा. २, ५, ६; मासेभ्यः ऐ. १,२३^{२}; श. १४,९, १, १८; १९; तै. ३, १, ६, १; मासेषु ऐ. १, २४; ४, २५^{२}; श. १०,१,५,४;२,५,६^{२}; १४^{२};१५^{२}; ६,८;११,२,७,३;५,४,७; तै. १, ५,६,७;३,१०,१०,३;४; तां. ४, १,१२;१७,१३,७; १२;१५; सा.

ϕ'-सा' इति मुपा. स्वरो भ्रष्टः ।

CC-0. In Public Domain. Gurukul Kangri Collection, Haridwar

Digitized by Arya Samaj Foundation Chennai and eGangotri

३, ३,५; मासैः ऐ. ४, २२; श. ४;६,२,१; १०,४,२,१९; तै. १, २,५,३; २, ३,३,२; तां. ४, ५, १७; मासौ शां. २६,१; श. ७, ४,२,२९; ८, २,१,१६; ३,२,५; ६;४,२, १४; ७, १,६; तैआ. १, ३२,१; तां. १०, १२,८; गो. २, ६,६; मासु तै. ३, ११,१,१७†; तां. ४,१,१;२;४,१.

मास-धा ऐ. ३,४१^{२}.

मास-भाज्- -जम् श. १०,४,४,४.

मास-लोक- -काः श.१०,४,३,१९.

मास-शस्(ः) ऐ. ४, १२;१३;१६^{२}; श. १,७,२,२४; १२, २,१,८;२, ६; तां. ४,२,९.

मास-सहस्र- -स्रेणऽ-स्रेण श. १०, ४,४,४.

मासा(-सऽअ-)र्धमास- -सौ जैउ. १,३,२,७.

मासो(-सऽउ-)पोषित- -तः सा३,१,१२

मासर- -रम् श. १२,९,१,२; तै. २, ६,११,३;८; -रेण तै. २,६,११, १०;१२,४; -रैः तै.२,६,४,२.

माहाकालेय(←महाकाल)- -म् आ. १,२३७.

माहाचमस्य(←महाचमस)- -स्यः तैआ. ७,५,१.

माहानामन(←महानाम्नी)- -नानि ऐ. ६,२४^{३}.

माहारजन(←महारजन)- -म् श. १४,५,३,१०.

माहाराज्य(←महाराज)- -ज्यम् ऐ. ८, १४;१५^{२};१९; -ज्याय ऐ. ८, ६;१२-१४;१७;१८;१९.

माहावृष(←महावृष)- -षः, -षाय जैउ. ३,७,३,२०.

माहाव्रतिक(←महाव्रत)- -म् शांआ. २,१६.

माहित्थि- -त्थिः श. ६,२,२,१०; ८, ६,१,१६-२०;९,५,१,५७; १०, ६,५,९; -त्थेः श. १०,६,५,९.

माहिन(√मह्)- -म् ऐ. ३,३८^{२}.

माहेन- -नाः, -नानाम् जै. ४५.

माहेन्द्र(←महेन्द्र)- -न्द्रः श. २, ५, ४,९^{३};४,५,४,८;१,१,३,४;४,२; ३,५,२; का. १, ५,३,९^{३}; -न्द्रम् ऐ ३,२१;७,४^{२}; श ४,३,३,१५; १६^{२};१७^{३};५,१,३,४;२, २,१९^{२}; २१^{२}; ४,४, २५^{२}; ११, ५,२,५; -न्द्रस्य श.४,५,४,८^{२}; -न्द्रे श. ५, १,४,२^{२};३,५,२^{२}.

माहेय(←मही)- -यौ जै. ४४.

√मि, मिनोति श. ३,६,१,२^{२}; १६^{३}; २६;७,१, १५^{३}; १६^{२}; २६^{२};२७; तै. ३, ८,२०, १; मिन्वन्ति श. ३,१,१,६;७; ७,२,३; तां. १७, १३,३;१०;१३; १६; मिनोतु श. ३, ६, १, १६; तैआ. ६, ७,१; मिनवानि श. ३,७,१,८.

मीयते तां. ६,४,६;११.

√||मिक्ष्,मेक्ष्, मिमिक्षिरे तैआ. १०, १०, २; मिमिक्षताम् श. ४, ५, २,१८; ७,५,१,१०; मिमिक्षतम् श. ४,१,५,१७; तै. २, ४,५,७; तां. २१,१०,१२.

मेक्षयति श. ४,३,५,१६;१८.

मेक्षण- अद्र.

मित(√मि)- -तः तैआ. ६,७,१.

मित,ता- -तः शां.२६,७; श.३,३, २,११;७,१,७^{२}; -तःऽइव श. ८, ३,३,५;-तम् ऐआ.२,३,६^{२}; शां. १०,१; २६, ३; २७,१; श. ४, ४,३,७; १०, २,१,२; २,६; ८; ११,१,६,३४; १२,३,२,८; तै. १,४,२,२; -तस्य ष. १,६; गो. १, ५, २३; -ता श. ३, ६, १, १४^{२}; १०, २, ६, ९; -ताः शां. २६,७; श. १३,१,३,२; तै २,४, ७,१०; -तेन शां. १०,१;२६,३.

मित-ज्ञु(←जानु)- -ज्ञवः तै. २,८,७,५‡.

मित-द्रु- -द्रवः श. ५, १, ५, २२;२३.

मित-दक्षि(ण→)णा- -णा तां. १६, १,७.

मित्र(√मिद्)- -०त्र शांआ. १, २; श. ५, ४,१,१५^{२}; तै. २, ८,७, ५; ३,१,१,७;७,९,५; -०त्र श. ६,५,४,१४; तै.३,११,४,१;-त्रः ऐ. १,२१;४,१०;६,६;८,८; शां. १५,२;१८,११; १९,९; २१,२; २४,९; श. २,४,४,१८;१९; ३, २,४,१८^{२};३,३,१०; ४,१,४,१^{२}; २;२,१,२७;५,१,६;७; ५,३,२, ४;७^{२}; ३,८; ११;४,१,१६^{२}; ६, ५,१,५^{२}; ४,१०;१४; ८,४,२,६; ११,४,३,३;६;७;११; १२,६,१, ११;९,२, १२^{२}; १३,५,१, १८; का. १,३,४, १०; १२; तै. १,१, १,५;९,२; ४,४,६; ७,४,१; ३; १०,१^{२};२;४;२,४,३,८;५,३,३^{२}; ७,४; ६,५,१;७,१२,५; ८,६,३; ७,२;५^{२}; ३,१,२,१;५,१; ५,२, ३;६,१,३; ७,२,३; ४^{२}; ९,१;५; १०,१; तैआ. १,१३,३;३,३,१; ४,३,१; ११,६; ४२,३; ५,९,९; १२,२; ७,१,१; १२,१; १०,१४, १; तां. १५, २,४; २४, १२,४; २५, १०, १०^{३}; जैउ. ४, ७, २, १०; मं. १, ६, १५; गो. २, ५, १२; -त्रम् ऐ. ६, १०;२०^{४}; ८, २७; ऐआ. १,१,४; २,२^{३}; २,२, १^{२}; ३; शां. २६,११;२८,३; श. १,५,३,१७^{२}; २,३,२,१२; ४,१, ४,४;८^{४};५,३,२,७^{२}; ६,५,४,१०; ८,१,२,६; ११,४,३,२०; तै. १, २,१,१२; ७,१०,३; २, २,७,२;

† 'माःसु' इति मुपा. । || पा.-धातुपाठेऽलभ्योऽयं धातुः । √मिहेः सन्नन्तादिति प्राञ्चः । अर्वाग्भिस्तु धात्वन्तरत्वेन परिकल्पित उपरि मुद्रितो द्र. । ‡ '-ज्ञवः' इति मुपा. चिन्त्यः । तु. ऋ. ३,५९,३ ।

Digitized by Arya Samaj Foundation Chennai and eGangotri

७,१३,३;८,७,६;३,१,२,१;७,९,
३;८,९,२; १२,७,५: तां. ८, ६,
५;६; ७,१; ११, ७,३: १२, २,
३; १४, ८,३; १५, २, ५; जै.
६२^{५}; जैउ. ३, १,३, ६; गो. २,
२,२०; –त्रयोः गो. २, ३, १३;
–त्रस्य ऐ. ३, ४; ४,९; ८, ८;
ऐआ. ३,२,३; शां. ६, १४^{३};
१८, ११; शांआ. ८, ४: श. २,
३, ४, ३७; ३, ३, ४, २४; ४,
१,४,९;३,४,१०; ५, ३,५,२८^{२};
६, ५, ४, १०; ७, ५, २, २७;
८,४,२,६;९, ३,३, ११; का. १,
४,१,२६; तै. १, ५,१,३; ३,१;
७,४,३; २, ८,६,४;७,२; ३;६;
३,२,४, ५; तैआ. १, ७,६; २,
१३,१;३,९,२; ४, ३,२; गो. २,
२,९; –त्रा तैआ. १०, ६२, १^{२};
–त्राणि ऐआ. ३, १, ६; शांआ.
७,१९; तै. १,७,८,७; ष. ५, ६;
–त्रात् श. ४, १,४,३; –त्राय ऐ.
५,२७;७,३; श. ५, ३,३,८;७,
२,२, १२; ९, ३, ३, १०; ११;
१२,४,१,९;६,१,११; १३,१,३,
३^{२}; तै. १,४,३,१;२; २, ८, ७,
६; ३, १,५, १^{२}; ८, ६,५; तां.
१४,२,४; जै. १३०; सा. ३, ४,
५; गो. २,३,१३; –त्रे ऐ. ५, १;
८,८^{२}; –त्रेण श. ४, १,४, ३;५;
६;९,३,५,१३;६,५,१,९; तै. १,
२,५,३; ३, ७, २, ४; तैआ. ६,
९,२.

मित्र-कृ(त्य→)त्या- -त्या ऐ. ३,४.

मित्र-गुप्त- -प्ताः श. ६,५,४,१४.

मित्र-त्व- -त्वाय तै. ३,२,४,५.

मित्र-द्रुह्- -०ध्रुक् तै. १,७,१,७.

मित्र-धेय- -यम् श.३,३,४,२४;८,
५, ११; ५, २, १, १८; १९;
४,३,२०;२१; १२,९,२,६; १३,
८,४,५; १४,३,१,२७; तै. ३,१,
२,१; ५, १^{३}; –याय तै. ३, १,
५,१.

मित्र-भू- -भुवः,-भूः वं. २.

मित्र-भूति- -तये, –तिः जैउ.३,
७,५,१.

मित्र-महस्- -०हः तै. ३, ६, ३,१;
७,६,२१;२२.

मित्र-वत्- -वत्सु जै. १९६.

मित्र-वर्चस्- -र्चसः,-र्चाः वं. १.

मित्र-वर्धन- -नः तै. २,७,८,१.

मित्र-विद्- -त् जै. १५२^{३}.

मित्र-विन्दु,न्दा- -न्दः,-न्दात् वं. १.
–न्दाम् श. ११,४,३,२०.

मि(त्र→)त्रा-बृहस्पति- -तिभ्याम्
श. ५, ३,२, ८; –ती श. ५,३,
२,४;८.

मि(त्र→)त्रा-वरुण- -०ण तां.६,१०,
४;११,२,३;१२,८,३;–णयोः ऐ.
२, २५; शां. १८, १२^{२}; श. ३,
९,२,१५:४,२,५,२२; ५, ४,३,
५^{२}; १२, १,३, १६: तै. १, ५,
११,३;७,८,४;९,१; तैआ. ४,३,
१; ५,४; तां. १४, २, ४; २५,
१०,९; जै. १७; १३९; आ. १,
१,२२०; २,२५,७;८; जैआ. १,
२२०; सा. १,१,१४; दै. २, ८;
गो. १, ४,८; १०; –०णा ऐ. ५,
१६; ऐआ. ५, २,२; श. ४, १,
४,७;१०; तै. २,४,५,३; ७,१५,
६;८,६,५;६^{२};७;८; सा. २,२,३;
गो. २,३, १३^{३}; –णा तै. २, ६,
१०,५; ७, १२,१; ८, ९,७; ३,
६,१३,१; –णाभ्याम् ऐ. ६, ४^{२};
श. १,८,१,२७;४,१,४,७;२,३,
१२;१५;६,६,८^{३}; १२, १,२, २;
गो. १,४,७;९; –णाय जै. ३७;
–०णौ शां. २३, ३; तै. २, ४,
५,४; ८, ६,७; ३, ७, १३, ४;
तैआ. ४, २०, ३; –णौ ऐ. २,
२२;२५^{२};६,४; ८,६^{२}; १२; १७;
ऐआ.५,१,१;शां.१८,१३;२८,१;
श. १, ३,४,४;८,१,७; ३,१२^{२};
२,४,४,१०;१८; ३, २, २, १३;
६,१,१६^{२};८,४,१४^{२}; ४, १,४,१;
६,६,८; ५,३,४,३^{२}; ५, ३४^{२};४,
१,१५;१६;४, ३,५;२७; ९, ५,
१, ५४; ५६; १२, १, ३, १६^{२};
४,१,९;१३,५,१,११; का. १,३,
४,६;१०; तै. १, ५,९,७;११,२;
७,६,६; २, ७,८,२; १६,२; ३,
३,६,९^{२}; ११,५,२^{२}; तैआ. २,३,
१; १९,१; ३,८,१; तां. ६, १०,
५;७,२,२;८,१; ९,८,१६; २५,
१०,१०^{२}; मं. १,४,८; ५,९; जै.
१५; १७^{२}; ३५; गो. १, ४, ८^{२};
१०^{२};२,३,१३.

मित्रावरुण-नेत्र- -त्राः श. ५, २,
४,६; –त्रेभ्यः श. ५,२,४,५.

मित्रावरुण-समीरि(त→)ता- -म्
तै. ३,७,५,६.

मित्र्य- -त्र्यः श. ५,३,५,१३^{२}.

?मित्वा मृत्वा टि अद्र.

मिथ(त्→)ती(√मिथ्)- -तीः तै.
२,८,३,३$.

मिथस्(:) ऐ. ७, ६^{२}; शां. ९, १;
शांआ. ७,२२; १२,५; तैआ. १,
८,१; गो. १,३,८;२,२,२.

मिथु- -ϕथु‡ तै. ३,७, ११, ५; ष.
१, ६; तैआ. १, ११, ६; –थुया
तै. २,७,१५,१.

?मिथु- -थौ तैआ.१,११,७||.

मिथू या¶- -याः तैआ. १,२२,
१२^{२}.

मिथुन,ना- -नः श. १०, १,१,७^{२};

$=ऋ.६,२५,२ । ϕ'-थू' इति मु.पाठे संहितायां दीर्घः । ‡पदद्वयेऽपि क्रि.वि.-त्वेन प्रयोगः || तथाह भा. । सा. तु विभक्तिप्रतिरूपकमव्ययमित्यभिप्रयन् प्रतीयते । ¶मिथूशब्दाद् √याते रिति सा. । मिथुशब्दात् क्यजन्तादप्रत्यय '-या-' इति प्राति. आह भा. ।

CC-0. In Public Domain. Gurukul Kangri Collection, Haridwar

Digitized by Arya Samaj Foundation Chennai and eGangotri

८;९^{२}; –नम् ऐ. १,१; २, ३५^{२}; ३,२३;४७^{३};४८^{३}; ५०^{२}; ४,२१; ५,१६–२१;२२^{३};२३^{३}; ६,३;७, १०; ऐआ. १,२,४^{२}; ३,१^{२}; ४^{२}; ५;४, ३^{३}; ५, १,१; शां. ३,९^{२}; ७,१०; २३,७; २६,८;११;१५; २७,२;२९,३; श. १, १.१,१८; २०^{२};२१; २२^{२}; २,५,१५; ३,१, १८; ४,१,२^{२}; ५,३,१५; ४,७^{२}– ११^{२}; ७, २,११; ९,२,६^{३}; २१; २२;२,१,१,१३; २,५;३,१,२३; ३७;३८;४,४, ६^{२}–१०^{२};५,१,९; ११;१६; २,१७; ३,२,१,२६;३, १,११; ८,४, ७^{२}; ३,९,३, ३४; ४, १,५,८; ३,१,३^{२}; ४,२,१०; १५^{२}; १६;१८^{२}; ६,७,९^{४}; १०^{४}; ५,१,३,९; २,५,८^{२}; ६,१,२,१; ३;४;६–९; २,२,२;३९^{३}; ७,५, १,७;८,६,१,१२^{२}; २१;७,२,३^{२}; ९,४,१,४; ५,१,५४^{२}; १०,१,१, ७; ८^{२};९^{५}; ४, ५,२; ५,२, ८^{३}; ११;६,५,४; ११,१,२,६^{२}; ७;२, ७,३^{२};३,२,१^{८}; ५,४,१६; ६,२, १०; १४,१,३,१;४,१६;४,२,९; ३,१९; का. १, १,१,२; २,२;३, ४,४^{२};५^{४};६^{४};४,३,७;९; १३:५, १,१४; २,१,१,१३;१४^{३}; २,२^{२}; २,४, १५; तै. १, १,६,६; २,२, ४;३,३,४^{२};५,६,३; ६,१,११;३, १^{२};७,५,१; २,१,२,८; ५,४;३, ३,२,२^{२};३,४^{२}; ४,२;९,११;१०, ३; तैआ. १,१०,१;१४,४^{२};१५, १^{२};१६,१^{२};१७,२^{२}; १८,१^{२}; तां. ४,२,१८; ६,८,५; १३, ५,१८; १०,११; १५,३,१७; १६,५,४^{२}; १४,६;१९,११,७; २०,११,१०; १५,५; २१,६,४;९,५; १३,२^{५}; २२,६,५; ७,७; जै. ३५; १११; १२०^{२};१२६;१२७;१२९^{६};१४७; १५५; १६८^{५}; जैउ. १, १७, १, ४;६; १८,१,३;४; ३,५,६,८;६, ६,१^{३};२;३; ७,२,११; ४,१२,१, २;४; ६;८; १०; १२; १४; १६; १७; मं. १,८,७; ष. ४, ६; गो. १,१,३३^{१२};३४; ३,२०; २१; ५, ९;२,१,१०^{३}; २,१^{२};६;१३; १४; ३, २०; –नम्ऽइव तां. ४, २, १८; –नस्य ऐ. ६,३; श. ३,४, ३,४;५; १०,५,२,११^{२}; १३,२, ८,५^{२};४,१,८; ५,२,२; तै. १,१, ६, ११; गो. २, ४, १५–१७; –ना ऐ. १, २९; –नाः श. ९, ४,१,५; तै. १,२,१,८; २,४;६, ४,४; –नात् ऐआ. २, ३,६; श. १,९,२,५^{४}; २,४,४, २१^{३}; ५,१, ११^{२};१६^{२};२,२३; ३,२,१, २६; २८^{२};४,१, २२^{२}; ४,३,१,३; ४, २,९^{४};६,७, ११;१२; ९,४,१,५; का. १,३,४,१२^{२}; ४,३, ९^{२};१३; ५,१,२१; तै. ३,३,१०,३; तां. ९, ४,१८; १६,१४.६; १९, ११,७; २०, ११,१०;१५,५; २१, ६,४; ९,५; २२,६,५; ७,७; जै. ९३^{२}; १३१; गो. २, १, १०; –नान् का. १, ३,४,१३; –नानाम् शां. ३,९; श. १३, १,८, ७; तै. २, ५,७,४; ३,७,३,७; ८, ११, २; –नानि ऐ. ४, २१; ५,१६–२१; शां. ३,९; श. ९, ४,१,२;३;५^{२}; १५^{४}; ११, ३,२, १^{२}; १२, ८, २,६; तां. २०,१५,४; –नाभ्याम् तां. २०, १३,२; –नाय श. १, ९,२,२१; २,३,१,२३; ४, ६,७, ९; १०; का. १, ३, १, १४; जैउ. १, १७, २, ३; १८, २,४; –ने शां. २,७; –नेन ऐ. १, १; ५, २२^{२}; २३^{२};७,१०; ऐआ. १, ३,४^{२}; श. १, ५,४,६; ९, २,८; २,१,१,४;२,४^{२};५; ३, ४,१, ६; ९,४,२०^{३};२१; ८,६,१,१२;२१^{२}; ७,२,३; ९,४,१,७–१२;१०, १, १,८;९;५, २,८;१२; १४, १,२, ११;३,१; २५; का. १, १, १,२; २,२^{४}; तै. ३,७,१४,१; तां. २१, १३,२; जै. १४७; १६५; १६८; जैउ. ३, ७, २, ११; गो. १, १, ३४; –नेनऽ-नेन श. ११,२, ७, ३०; ३,२, १^{२}; –नेनऽइव श. २, १,१,१; का. १,१,१,१; –नेभ्यः गो. १,१,३३; –नैः तै. १, १,४, ६;८;५,६,३;२,१,५,४; ८,३;२, ४,४; –नौ ऐआ. १, ३, ४; शां. ५,४; श. २, ५,२,१६; ३,३,३, ४;१८; ९,५,१.५७; १०, १,१, १०; तै. १, १,६,११; ६,१,११; ७,२,१; तां. १६, ३,७; २३,५, २;२२,४; २४, १४,५; २५, १, १२; जै. १३१; गो २, ,१, २२.

मिथुन-त्व॒– -त्वम् जै. १८३;–त्वाय श. १३,१,६,१; तै. १, १,९,४; २, १,२,१२; ३, २,२,६; ९,९; १०,२; ३,१,१;४, २;६; ९,११; ८, २२,३; तां. १८, ९,२०; जै. १६५.

मिथुन-व॒त्– -वान् तैआ. १,२२, १२^{२}; गो. २,२,१.

मिथुनवती– -म् जै. १२६.

मिथुनी√१अस्, मिथु॒नी⋯स्याम् श. २,१,१,५; २,४, १५; ३,२; १,२५; का. १,१,१,३;२,४,११.

मिथुनी√कृ, मिथु॒नीकरोति ऐआ. २,३,६; श. २, ४, ४, २४; का. १,३,१,२६;२७; तै. ३, ३,३,५.

मिथुनीकारयन्ति जै. १६५.

मिथुनी-कृ॒त्य श. ३, २,१,२;४.

मिथुनी√भू, मिथु॒नीभवतः श. १०, ५, २, ११; मिथुनीभवन्ति ऐ. ७,१३.

मिथुनी-भ॒व(त्→)न्ती– -न्त्यौ श. १०,५,२,२.

मिथुया मिथु- द्र.

मि॒थुस्(ः) तै. ३,७,५,१२.

मिथू मिथु- द्र.

CC-0. In Public Domain. Gurukul Kangri Collection, Haridwar

Digitized by Arya Samaj Foundation Chennai and eGangotri

मिथ्या श. १,९,३,४; २,३,४,१८; २०.

मिथ्या √कृ,मिथ्याकरोति श. ३, २,२,१९; २४:३,३,१३; मिथ्या-कुर्वन्ति श. ३,४,३,१९.

मिथ्या-कर्मन्- -र्म श. ३,२,२, २३.

मिथ्या-कृत- -म् श. ३, २, २, १९;२४;३,३,१३;४,३,१९.

√मिद्,मेद्यति$ श. २,४,२,६; का. १,३,३,६; मेद्यति श. २,४,२, ६[२]; का. १,३,३,६[२]; तां. ५, १, ७; मेद्यन्ति श. ११, १, ६, ३४ मेदयथ तै. २,८,८,१२.

मेदस्-, मेदस्तस्, मेदस्वत्-, मेदिन्-, -नी, मेदुर-,मेद्यत्- अद्र.

मिनत्(√२मी)- -नन् शां.२'९,८;जै. १८०.

मिमान(√१मा)- -नः तै. २,६,८,१; जै.९२; –ना तै. २, ६,८,३; ३, ६,३,३; –नाः श. ५,१,५,१७[२].

मियेध्य(←मेध्य)‖- -०ध्य श. ६,४, २,९; तैआ. ४,५,२.

मिर्मिर- -रः तै. २, ७, १, २; –रम् तै. ३,४,१७,१.

मिश्र,श्रा(√मिश्र्)- -श्रम् श. ४, ३, ५,१;१४,४,३,२; गो. २, ४, ८; –श्रा श.१,६,१,२१[२];११,५,१,६; –श्राः श. ९, २,३,२४[२]; –श्राणि ऐआ. ५, १, ३; –श्रात् श. ४, ३,५,२;२४; –श्रासु ऐआ. ५,२, १;–श्रे श. ३,६,१,२३[२].

मिषत्(√मिष्)- -षतः तैआ. १०,१, १४; –षन्तम् ऐ. १,२२.

√मिह्,मेहति श. १०, ६,४, १; जै. २४.

√मिक्ष्,मेक्ष् गद्र.

मिह्- -हे ऐ. ३, १८; ऐआ. १, २,१.

मिहुका(←मिहिका)- -काः तै.२,५, ८,४.

मीढ्व(ळ्ह)स्- -ढुषः श. २, ५, २,२८; का. १, ५,१, २५; –ढुषे ऐ. १,२५;'२,२७; ७,३; शां. ८, ८[२]; तै. २, ४,५,५; ६,७,३; ८, ६,८; ३,१, २,२; ७,८, १; २[२]; तैआ. १, २९, १; –ढ्वः ऐ. ५, ६; शां. २३, ६; मं. १, २, १९.

मीढुष्टम(-ढ्वस्+तमप्)- -०म तै.२, ८,६,९; –माय तैआ. १०, १७, १.

मेक्षण-,मेक्ष्यत्- अद्र.

√१मीϕ,मेतु† तैआ. १०, ४८, १[३].

√२मी¶,मिनाति तै. २, ६, ४, ३; मिनन्ति तै. २,८,८,२; अमिनन्तँ ऐ. ७,९‡; अमिनीत जै. १८२.

मीयुते शांआ. ५,१; श. २,६,१, ३;का.१,६,१,२; मीयते श.६,५, ४,१४; १४,७,२,२७; तै. ३, २, २,५; ३,९,५[२]; ७,१,९; जै. ६०; १६८; गो. २, २, ४; मीयसे तै. २, ४,८,६; अमीयत शांआ. ५, १; श. ४, २,१,११; अमायि श. १,५,१,२०.

मिनत्- गद्र.

मीढ्वस्- √मिह् द्र.

मीमांसक(√मान्)- -कः गो. १, २, १०.

मीमांसत्- -सन्तः ऐआ. ३,२,३.

मीमांसमान- -नः जैउ. ३, ६, ३, ७; –नाः ऐ. ४, २७; –नानाम् जैउ. ३,६,३,२.

मीमांसा- -सा शां. ७,३; १८, ४; २६,२;२८,८; श. १, ३,५,१२; ४, १,१,१६;'५,३,८;४,७; ८,७, ४,१२; ९,५,१,१२; १०, २,५, ९;११,२,४,४; तै. ३, ३,४, ६; ८, ५; १०, ९, २; तैआ. ८, ८,१; जै. १८४; –साम् श. ४,२,१,७.

मीमांसित- -तः शां ११, ५; १२, ७; गो. २, ३, ११; –तम् श. १४,४,२,२९.

मीमांस्य- -म् जैउ. ४, १०,२,१.

मीयमान(√मि)- -नः ऐ. २, २; तै. ३,६,१,१.

मीलित,ता(√मील्)- -तः ऐआ. २, १,४; –ताऽइव तां. ७, ९, २१; १८,४,४.

मीलित-तर- -रः श. ७,१,२,७

मीवि(त→)ता(√मीव्)- -ताः तै. २,६,१०,१.

मुक्त(√मुच्)- -क्तम् सं. २;–क्ताः ऐ. १,३.

मुक्त-किल्विष- -षः तैआ. १०, १, १३.

मुक्त-के(श→)शा- -म् शांआ. ११,४.

मुक्ति- -क्तिः श. १४,६,१,५–८.

मुक्त्वा श. ८,४,३,१;'५,२,१; तां. १९,४,११.

मुख- -खम् ऐ. १, ४; २५[२]; २,१५; २२[४];२५;३,१३;४,८;'५,२२; ६, ३३:७,१३;१६; ऐआ. २, १,२; ४,१,२; शां. ३,६; ४, ४; १४; ५,१[२];५;११,२;१७,७; १९,८[२]; ३०, ५[२]; शांआ. ४, ९[४]; श. १, ६,३,२;९,३,७[३]; २, ५,१,८;३, ५,३,३; ७,४, १०; ८, १, १५;

$ पा. ७,३,८३ इति गुणः । ‖ =ऋ.१,३६,९; य. ११,३७ द्र. । '←यमेध्य' इति उ. । मेधशब्दाद् यति मकारात्पर इयागमश्छान्दस इति सा. म. द. । द. तु य. इत्यत्र √मिनोतेरौणादिक एध्यप्रत्यय इत्याह तद्विपश्चिद्भिमृश्यम् । † 'मा=माम्, एतु=प्राप्नोतु-' इति सा. । ¶√१मी गतौ चुरादिराधृषीयः शपो लुगिति भा. । ϕ १गतौ २ हिंसायामिति विवेकः । ‡ 'अमिनन्त' इति पपा. तु. =ऋ. १,७९,२ ।

CC-0. In Public Domain. Gurukul Kangri Collection, Haridwar

Digitized by Arya Samaj Foundation Chennai and eGangotri

२,६;५,५; ९,१,६;१४^{२};४,१,५, १९;५,१,१,१;५,४,३; ६, १,१, १०^{२};३,१, २७;७,४,१, ३;४;५: ५,२,११;१०,५,२,१२; ११, १, ८,१;२,६, ४;५,२, ४^{२};६, २,९; १२, १,४,३;२,४,१६; ३, १,९; ५,२,१०;९,१,३;११; १४,१,२, १७;३,१, २९^{२}; २,१७; ४,३,७; ८,१५,११;१२;९,४, ८;९; १०; २०; तै. १, १, २, १; ६; २,२, १०,६^{३};७^{७};५,८, ६;६, ४, ३;५, ४;७,७,३; ४^{२};५; ३, ३, १०,४; ७,५,२; १०, ११, ७; तैआ. ३, १२,५^{२}; ५,१०,३^{२}; १०, ६४,१; तां. ४,२,१७;५,९,८; ६, १,६; ७,३,७; १२,१०,७; १४,५,२८; १६,६,१४; १७,३,२; १९,११, ४;२०,१६,२–४;६; २१,१५,२; जै. ८;१३९;१४०;१४५; १५७^{२}; जैउ. १,१७, २,४;५; ४,६,३,१; ८,१,५; सा. ३, १,७; मं. १,१, ३; ष. २,७;४,५; गो. १, २,२; ५,२–४; २,१, १९^{२}; २०; २३; २६; ५, ४; ६, १३^{३}; –खम्ऽइव शां. ६, १५; तै. ३, ३, ८, ४; –खस्य ऐ. ५, २२; शां. २, २; शांआ. २,१; श. २, ६,३, १७; का. १, ६,३, १०; –खा तां. १, ६,१७; –खात् ऐआ. २, ४, १; शांआ. ५,१; श. १, ४,१, १०; १३^{२};१८;१९^{२}; ६,३,७; २,२,४, १^{२}; ५,५,४,८^{२}; १२,७,१,४; ८, ३,१;१७; १४,४,२,११; का. १, २,४, १^{२}; तै. १,३, ८,३; २,२, ९,८; ६,४,५; तैआ. ३, १२,६; तां. १७,५,४; २४,१४,७; २५, १,१४; जै. ८;९^{२}; १४०; १९८; मं. २, ५, २; दै. ३,३; गो. २, ५,६; –खानि श. १, ६, ३, १; ४,४,३, १५^{३}; ५, ५,४, २; –खे ऐ. ५. २७; ७,३; श. १, ४,१, १०;१८; ३,५, ३,३; ९,१, १२; ४, २, ४, १८; ७, ५, २, ११; ८,४,४,११; १२,५,२,७: तै. २, ३,१०, २; ४; ६,४,५; तैआ. १, २,३; तां. ९, १,१०;२,१; १२, १०,७; १४,५,२८; १६, ६,१४; २४,१४,७; २५,१,१४;२,३; जै. २६^{२}; जैउ. १, २,३,७; १७, २, ४;३,६,५,८; सा. ३, ७,९; गो. १,२,४; ८ϕ; –खेन ऐ. ३. २६; २७;६,१४; शां. ११, २; शांआ. २,१;४,९^{१०}; श. ४, २,४, १८; १२, ८,३,१७; १४, ४,३,७;९, ४,८–१०; २०; का. १, २,४,१; तै. १,६,२,६; ७; २,२,११, ५; तां. ६, १,६; ७; ८, ८, १; जै. १०२^{२};१४०^{२}; गो. १, १,२३;२, ४;२,२,८^{२}।

मुख-तस्(:) ऐ. ५,३^{६}; ऐआ. १,१, २^{३}; शां. २,१; ३,६; ४,१४; ५, १;५; १९,८; श. १, ४,१, ३७; ६, २,२,१८; ५,२,२^{२}; ८,४,४, ११; ११, ५,४,१७; १२, ५,२, १०; १३,४,१,१२; तै. १, १,२, ८;३,८,३;७,३,२;८; २,२,२,६; ३,२,२,३;३,१,५^{२};७,३; ८,१५, २; २२,३; तैआ. १,२४,१^{२}; ९, १०,१^{२}; तां. ४, २,१७; ६, १४; ५,१,९; ९,८; ११^{२}; ६,१,६^{२};७, ३,७; १७,३,२; ५,६; १९,११, ४;२०,१४,४^{२}; २४,१४,७; २५, १,१४;२,३;१४,४; जै. ८; २७^{२}; ६२^{२};१५७^{२}; गो. १,१,३१;२,१, १९;२०;२३.

मुख-दघ्न- -घ्नम् श. ९, १,१,१३; १३, ८,३,११; १४,३,१,३; –घ्ने श. ९, १,१, १३; १४, ३, १, २;३.

मुख-नासिका- -के शांआ. ८,९.

मुख-मात्र- -त्रे श. १२, ८,३,२०.

मुख-संमित- -तः श. ३, २, १, ३४^{२}.

¹मुख्य,ख्या‡- -ख्यः ऐ. ३, १३; २७; तै. १,१,२,१;७; जै.१४५; –ख्यम् श. १०, ६,१,११; १३, १,८,२; तै. ३, ३,६, ६; –ख्या ऐ. ३, १३; जै. १४५^{२}; –ख्याः ऐआ. १,३,५; श. १, ६,१, १६; १०, ६,१, ११; जै. १४५; जैउ. १,६,३,५; सा. ३,६,१; –ख्याम् श. १,६,१,१६; –ख्ये तै. ३,८, ११, १; –ख्येन जैउ. २, ४,१, १८; १९; –ख्यौ श. ४,.१, ५, १६;१९.

²मुख्य‡- -ख्यः श.१२,५,२,१०.

मुग्ध,ग्धा(√मुह्)- -ग्धः ऐ. १, ८; ३,११;श.३,२,३,१२;–ग्धम् श. ४,५,१,३;–ग्धा श.३,७,१,२२; –ग्धाः श.३,२,३,१३;१४; १४, ९, २,११; –ग्धान् श.११,५,५, ७; १२, २,३, १२; –ग्धाय श. ५,२,१,२^{२}.

मुग्धि- -ग्धिः शां. १९,१०.

√मुच्(→ञ्च्),मुञ्चति श. ३, २, २,२०; मुञ्चति श.१२,७,२,१७; ९,२,२^{३};३^{४};४;१४,४,३,२६; तै. १,५,९,८; ६,१,३;४,४;५^{२};८,१; ७,२,६;१०,६; ३,३,१०,१; तां. १९, ४,५; मुञ्चन्ति श. ३, २, २,२०; मुञ्चामि श. ३,२,२,२०; तै. २,५, ६, १; ३; मोक्ष्यसे श. ५,४, १, ९; मोक्ष्यध्वे तैआ. २, ७,१; मुञ्चासि तैआ. २, ६, १; मुञ्चातु तैआ. २, ६, १; मं. १, १,१०; मुञ्चतु तै. २, ४,४, ९; ६, ६, १^{२}; २; मं. २, २, ११;

ϕ'मूले' इति कालि. मुपा. । ‡ यत्-यप्रत्यययोर्भेदाद् द्वैविध्यं ज्ञेयम् तु. पा. ५, १,६; ६, १,२१३; ५,३,१०३ द्र. ।

CC-0. In Public Domain. Gurukul Kangri Collection, Haridwar

मुञ्चन्तु तै. २[२], ४, ४,९; तैआ. २, ३, १; मुञ्च श. ३, ८, ५, १०[२]; १२, ९, २, ४: तै. २, ६, ६,२; मुञ्चु तै. १, ६, १,३; मं. २, ८, १३; मुमुग्धि ऐ. ३, १९[२]; तै. २,४,२,६;५,८,३; ३, ७,१२,२; तैआ. २,३,१; ४,४२, ३; मोग्धि तैआ.२,६,२; मुञ्चत तै. २,४,४,९; मुञ्चत तै. २,४, ४,८;३,७,१२,१;२; तैआ. २,३. १[२]; अमुञ्चत् तै.१,६,४,१;८,१: अमुञ्चन् तै.२,५,६,३; अमुञ्चतम् ऐ. २, ९[२]; तै. ३, ५,७,३; मुक्षीय श. २, ६,२, १२[२]; १४; का. १,६,२,७[२]; तै. १, ६, १०, ५; मौक् श. १,२,४,१६[२]; १७; १९; का. २, २, २, ९–११; तै. ३,२,९,४.

मुच्यते श. ११, २, ७, ३३; तै. ३, ९, १७,४; तैआ. २, ८, १; जैउ. ३, ७, १, ५; सा. १,२,९; २, २, २; ३; गो. २, १, १२; मुच्येते शां. १०,३; मुच्यन्ते श. १२, ४,१,१; मुच्यन्ते श. १,२, ४,१०[२]; का. २, २, २, ७[२]; तां. २५,१, १०; मुच्याते श. २, ६, २,१२; का. १,६,२,७; मुच्याध्वै श. १४, ६,८,१२; मुच्यस्व तै. २, ७, १७, २; अमुच्यत श. १, २,३,२; गो. १, १, ७; अमोचि तै.२,५,६,२.

मुक्त-,मुक्ति-,मुक्त्वा गद्र. √मोक्ष् अद्र.

मुच्यु- -च्युः, –च्युम् गो. १,१,७.

मुमुचान्- -नः श. १२, ९, २, ७; तै. २,४,४,९;६,६,३.

मुञ्ज- -ञ्जः श. ६, ३,१, २६;६,१, २३; जैउ. ३,१,५,२; ष. ३, ७; –ञ्जम् श. ६, ३,१, २६; –ञ्जाः श. ६,६,२,१५;१६[२]; १२, ८,३, ६; तै. ३, ८,१,१; तैआ. ५, ४, ४: –ञ्जात् शां. १८, ७; श. ४, ३,३,१६: ५,१,२,१८; १२, ९, २,७; जै. १४०[२]; गो. २,४,६.

मुञ्ज-कुलाय- -येन श. ६, ६, १, २३[२].

मुञ्ज-वल्श- -ल्शेन श.३,२,१,१३.

मुञ्ज-वि-वय(न→)ना(√वे)- -ना श.१२,८,३,६.

√मुग्,मुगन्तु तैआ. १,२७,६.

मुण्ड(√मुण्ड्)- -ण्डान् शांआ.११,४.

मुण्ड-मुण्ड- -म् शांआ. १४,१.

मुण्डिभ- -भः श. १३, ३, ५, ४; तै. ३,९,१५,३.

√मुद्,मोदते श. ९,४,१,७; मोदाम तैआ. ४,४२,५.

मुद्- मुदः श. ९,४,१,७[२];१४, ७, १, ११[२].

मोद-,मोदमान- अद्र.

मुद्गल- -लाः तै. ३,५,६,५.

मुद्गौदन- -ने शांआ. १२,८.

मुद्रा- -म् सा. ३,५,७[२].

मुनि(√मन्)- -नयः तैआ. १०,६२, १[२]; –निः ऐ.६,३३; शां. ३०,५; श.‖१४,६,४,१:७,२,२५;सा. २, ४,९; गो. २, ६, १३; –निभ्यः तैआ. २, २०, १[२]; –०ने श. ९, ५,२,१५.

मुनि-मरण- -णे तां. १४,४,७[२].

मुन्य(-निऽअ-)यन- -नस्य, –नेन शां. ४, १०.

मुमुचान- √मुच् द्र.

√मुर्च्छ्,अमूर्च्छयत् ऐ. २,४,१.

मूर्त-,मूर्ति- अद्र.

√मुष्,अमुष्णीतम् तै. २,८,७,१०.

√मुवाय,मुवायति तै.२,८,८,११.

मुषित- -तः का. २, २, १, १३; –तःऽइव श. १,२,२,१६.

मुष्क- -ष्कयोः तै. २, ४,६, ५;६; –ष्काः जै. ५३[३]; –ष्कान् शां. २३,४; –ष्कौ श. १४, ९, ४, ३.

मुष्क-र- -रः श. ३, ७,२,८[२];९, १,३,१०; –राः श. ५, १,३,७; १०[२]; तै. १,८,२,२.

मुष्टि- -ष्टिः श. १३, २,९,७; तै. ३,९,७,४; –ष्टिना श. १२, ७, ३,१; –ष्टिम् श. १३, २, ९,७; तै. ३, ९, ७, ४; १०, ११, ४; –ष्टी ऐ. १,३[४]; गो. १, ३,२१[२]; –ष्टीन् तै. ३, २, २,६; –ष्ट्योः ऐ. १,३.

मुष्टि-मात्र- -त्रे ऐआ. १, २, ४[२]; –त्रेण ऐआ. ५,१,३.

मुष्टी√कृ,मुष्टीकरोति श. ३, १, ३,२५.

मुसल(√मुस्ϕ)- -लम् श. १,१,४, १०; ७,५,१,३८;१२,५,२,७;का. २,१,३,१४; तै. ३,८,४,१; जै. २०१[२]; –ले तै. ३, ७,६, २१[२].

मुसला(-लऽअ-)ग्रमगि‡- -म् शांआ. १२,८.

√मुह्,मुह्यति ऐ. ३,११; श. १, ५, २, १५; मुह्यन्ति ऐ. ४, ३२; ५,१४; जैउ. ३, १,१, ९; मुह्यन्तिऽइव जै. १४६; मुमुहे गो. १,३,५†; मोहिष्युति श. २, ४, ३,१०; का. १, ३, २, १०; गो. १, ३, २०; अमुह्यन् तैआ. २, १, १; अमुहत् श. ३, २, ३, २;४.

मोहयति शां. २४, ८; २५, ३; शांआ.१,२;श.३,५,४,१४;८,४, ४, २; मोहयन्ति शां. २३, ४; श. ४, १, २, १९; ११, ५, ५, १३; मोहयाञ्चकार श. ३, २,३,१; मोहयिष्यामः जैउ. २, २,१,११; मोहयानि श. ४,२,४, १३; मोहयानि श.४,५,९,३;५; ७;९;१०;१२; अमोहयत् श. ८,

‖'-नि-' इति मुपा. स्वरश्चिन्त्यः। ϕ उणा० १,११२ द्र. ‡'-शल-' इति मुपा.। † 'मुमोहे' इति कालि. मुपा.।

CC-0. In Public Domain. Gurukul Kangri Collection, Haridwar

Digitized by Arya Samaj Foundation Chennai and eGangotri

४,४,२; मोहयेत् ऐ. ३,११; श. ४,५,९,३;५;७;९;१०;१२; १३, २,१,७; मोहयेत् तै.३,८,१६,४; अमूमुहत् श. ३,२,३,३;१४,५, ४,१३; अमूमुहम् श.३,२,३,५.

मुहुर्(ः) श. १०,४,२,१८‡; तैआ. १, २७, १; तां. २४, १८, ५; गो. १,३,९.

मुहुर्दीक्षिन्- -क्षी जैउ.१,१२,५,१.

मुहूर्त$- -र्तम् श. १,८,३,१७; २, ३,२,५;४, २,२१; ११,८, ३,५; का. १, ३,३,१८; जैउ. १, १४, ३,६;९; -र्तस्य जैउ. १, १४,३, ९; -र्ताः शांआ.३,३;७,२१; श. १०, ४,२,१८;३,२०;४,२; १२, ३,२, ५[२]; तै. ३, १०, ९,७; ९; १०,४;१२,९,६; तैआ. १, ८,१; १०,१,२; गो. १, ५, ५[२]; -र्तान् शांआ. ३,४; श. १०,४,२,१८; २७[४];३०[४]; ३,१२; तै. ३, १०, १०,४; गो. १, ५, ५; -र्तानाम् श. १०,४,३,२०[२]; तै. ३, १०, ९,९; १०, ३[२]; ४[४]; -र्ते सा. ३, ८,३; -र्तेनऽ-र्तेन श. १०, ४, २,२५[२]; -र्तेषु तै. ३, १०, १०, ३[२]; ४[२].

मुहूर्त-भाज्(√भज्)- -जम् श. १०, ४,४,४.

मुहूर्त-लोक- -काः श. १०, ४, ३,२०.

मुहूर्त-सहस्र- -स्रेणऽ-स्रेण श. १०,४,४,४.

मुह्य- -म् तैआ. १०, १०, २; मोहयित्वा अद्र.

मूक(√मव्)- -कः श. १, ४,३,१५; ११,५,४,१३; -कम् तै. ३, ४, १३, १; -काः शांआ. ९, ३; -कान् शांआ. ५,३.

मूजवत्- -वतः श. २,६,२,१७[२]; का. १,६,२,८[३]; -वद्भ्यः श. २, ६, २,१७.

मूत(√मव्)- -तः जै. २०९; -ते तै. १, ६,१०,५; -ताः जैउ. १, ६,१,५.

मूत-कु- -कयोः श.२,६,२,१७; का. १,६,२,८.

मूतिब- -बाः ऐ. ७,१८.

मूत्र(√मीव्)- -त्रम् श. ७, १, २, १५; १०,१,१,११; १२,९,१,२; तै. २,६,२,२; -त्रात् श.१२,७, १,८; तै. २,६,४,२.

मूत्र-पुरीष- -म् तैआ. १, २६,७.

मूत्र्य- -त्र्यः ऐ. १,२०.

मूरा- -रः तां. २५, १,७,३.

मूर्त(√मुर्च्छ्)- -र्तम् श. १४, ५,३, १; २;६; -र्तस्य श. १४, ५, ३, ३;७.

मूर्त-तर,रा- -रः श. १०, ५, ३, ५;११; -रम् श. १०, ५,३,.३; ६;७;९; -रा श. १०,५,३,४.

मूर्ति- -र्तिः ऐआ. २,४,३[२]; गो. १, १,३९; २,९[२]; -र्तिम् तै. ३,१२, ९,१.

मूर्ति-मत्- -मत्सु सं. ४.

मूर्धन्- -र्धन् श. ३,३,१,४[२];४,४,३, ९; ९,४,४,१३; तै. २, ६,८,३; ४[२]; ३,९, १५,३; -र्धनि शांआ. ११,१;५; ६; श. १३, ३,६, ५; तै. २, ८, ८, ६; गो. १, २,८; -र्धा ऐआ. ५, ३,२; शांआ. ६, ३[२]; ११,२;६; १२,३; श. २,३, ४,११; ३,६,१,२३; ४,४,३,४; ९;७,४,१,४१; ८,२,३, १०[२];३, ४,६;८;९,४,४,१३[२]; १०,६,१, ९[३]; ११,४,१,९;५,३,१३; १२, १,४,२; १३,४,१,१३[२]; १४,५, १,२[२]; १४,६,६,१||;७,४||;८,१; ९,२८[३]||; का. १,४,१,९; तै. ३, १,३,३;५,७,१; १०,८,९; ९,५; १२,३,४; तां. १, २,४; ६,५,३; ६; १४, २, २; जै. १६५; जैउ. १,१५,३,२; सा. १,७, ११; ष. १,३[२]; गो. १,३,८;१४; -र्धानम् शां. २३, ३; शांआ. ४, ११[५]; १४,१; श. ४,२,४,२४; १०,६, १,११; १३,५,१,१२; १४,४,१, २६; तै. ३, ५,७, १; तैआ. २, १९,१;६,२,१; तां. ४, ६, १८; ६,५,१; १४,२,१; -र्ध्नः श. ६, ४,२, २[२]; १४, ७,२,३; तां. ६, ५,१;६; जैउ. १,१४,४,४;३,६, ९,६; मं. २,५,१; गो. १, १,६; -र्ध्ना तै. ३, २, २, ८; -र्ध्नि तै. ३,१०,८,८.

मूर्धन्वत्(-न्+मतुप्)- -न्वान् तैआ. १,९,३.

मूर्धन्वती- -ती श. १३, ४, १, १३;-तीश्याम् श ९,४,४,१३ϕ; -त्यौ श. १, ६,२, १२; का. १, २,१,१३.

मूर्ध-संहि(त→)ता- -ताः श. १३, ८,३,९.

मूल(√मूल्)- -लम् ऐ. २, ३२; ३, ३१;ऐआ.२,१,८;३,६;श.१,२,४, १६; ४,४,८;९;१०[२]; १२[२];८,३, १३;८,५,१,१३[२]; का.२,२,२,९; तै. १,५,२,८; ३,१,२,२; ३;५, ३[२];२,९,३; १०[३]; ३,१,४; ७,६, १६; तैआ. ६, ९,१; सा. ३,७, ९; ष. ४, ४; गो. २, ३, २२; -लम्ऽइव श. १, ८, ३, १३; २, ४, २, १७; का. १, ३, ३, १४; ६, १, ११; -लात् ऐ. २, १; शां. १०, २, श. १४,६,९,३३[२]; ३४; -लानि श. १, २,५,८; १०[२]; ३,३, ४[३]; १३,८,१, २०; का. २, २,२,९

‡'मुहु' इति मुपा. चिन्त्यः । $←'मुहुर्ऽऋतु-' इति या.२,२५ । †='मूढ(√मुह्)-' इति सा. C. च । अथवा √म्रियतेरिति Mw. । तु. ऋ. द्र. । ||'मू-' इति मुपा. स्वरश्चिन्त्यः । ϕ'-र्ध-' इति मुपा. स्वरश्चिन्त्यः।

CC-0. In Public Domain. Gurukul Kangri Collection, Haridwar

३, ८; ९^{२}; जै. १२६; –लाय तै. ३,१,५,३^{२}; –ले ष. ४,४; –लेन तै. ३.३,१,४; तैआ. ६, १०,२; –लेभ्यः तै. ३, ८,१७,४^{२}; –लैः श. १,३,१,७.

मूल-काण्ड-पर्ण-पुष्प-फल-प्ररोह-रस-गन्ध- -न्धैः गो. १,२,९.

मूल-तस्(:) तै. ३,३,१,३.

मूल-देश- -शेन ऐआ. ५,१,४.

मूल-फल- -लैः सा. २,४,९.

मूल-बर्ह(ण→)णी- -णी तै. १, ५, १, ४;२,८.

मूल-मित्र- -त्रः,–त्रात् वं. ३.

मूलिन्- -लि श. १,८,३,१५;२,३, १,१०; का. १,३,१,५.

मूलिनी- -नीः श. २, ३,१,१०; का. १,३,१,५; –न्यः श. २, ३, १,१०; का. १.३,१,५.

मूषिक-जग्ध(√घस्)- -ग्धे सा. १, ८,१०.

√मृ,म्रियते ऐ. ५, २८;८,२५;२८^{५}; शांआ. ४,१२^{४};१३^{४}; श. २, २, ४,८; ३,३,५; ५,३,५, २९; ८, ७,१,११; ११, २,१, १; ७,२३; १२,३,५,२; १३, ३,८,५; ८,१, १; १४, ६,२,११;१२;९,१,१६; म्रियते श. २, १, ३,४; ४,९;३, ३,८;१०,५,२,३;१३; १४,४,३, ३२; का. १, १,३, ३;४,८; तां. २५, १०, २०; जै. १५१^{२}; जैउ. १,१,४,७; ३, २,३, १०; ४,१; ४;६; ३, १, १; २; ३; ४^{२}; सं. ४^{३}; सा. २, ३,७;८;१०; ३, ८, ४; म्रियन्ते ऐ. ८, २८; श. २, ३, ३, ७; १०, ४, ३, १; २; म्रियन्तेऽइव जै. १४६; म्रियसे श. १३, २,७, १२; तै. ३,७,७, १४; ८,३; म्रसि तैआ. ४, ३७, १; ममार श. ६,२,१,३७; ११, ६,३,११; तैआ. ४, २०, १; जै. १५१; मरिष्यति ऐ. ७, २६; श. ४,५,२,१४; १२, ४, ३, ६; जै. १४३; १५१^{२}; जैउ. १,१,४, ७; सं १; ष. ४, ६; मरिष्यन्ति जै. ११९; मरिष्यसि श. १, ४, ३,१८;२०; ११, ६,३, ११; जै. १५१; सा. ३,८,३^{२}; मं. २, ६, १८; मरिष्यामि शांआ. ११,६^{१३}; ८^{१३}; म्रियताम् ऐ.८,२८^{५}; म्रियतात् जै.१५१;अम्रियत तै.३,२,५, १‡; अम्रियेताम् जै.१९०; म्रियेत ऐ. ७,२^{३}; शां.१८,१२; श. १२, ४,२,५;५, १,१; १३,३,८,५;६; म्रियेत श. ६,२,२,३८; ११,५, ३,८;९; तां.२१,१४,१५; सा.२, ५,४; म्रियेरन् श. ११, ५, ३, १०; अमृत जै. १५१; मृथाः श. ११,५,१,९; ४, ५; मं. १, ५, १८.

मारयति श. २, ३, ३, ८; मारयाञ्चकार जै. १९३; मारयिष्यति श. ११, ८,४, २; मारयिष्यसि श. ११, ८.४,४; मारयात् तैआ. १, ११, ५; अमारयत् तां. १४, ४,७; जै. १९३; अमीमरत् जै. १९३; अमीमरताम् जै. ६१.

ममृवस्-,मर-,मरण-,मरिष्यत्-, मर्तवे, गद्र.

मृत,ता-,मृत्यु-,मृत्वा √अत्र.

मृग- -गः ऐ. ३, ३३; श. ३, ५,३, २३; ९,५,२,५; तै. २, ४,३,४; जैउ. ३, ६,६, ५; –गम् तै. ३, २,५,६; ६,१; तां. १,८,१३; जै. १४३; १७०; १९७; २०५; जैउ. ३, १,५,६; –गस्य जैउ. ३, ६, ६, ५; –गाः तै. २, ५, ५, ४; –गाःऽ–गाः तां. २४, ११, २; –गाणाम् तै. २, ५,५, ७; तैआ. १०,१०,१;५०,१; –गान् ऐ. ८, २३; जैउ. ३, ६,१, ३; गो. १, २,२; –गेषु श. ११, ८, ४, ३; गो. १,२,२; –गैः ऐ. ३,३१.

मृग-धर्मन्- -र्मा तां. ६,७,१०.

मृग-या(√या)- -म् जैउ. ३,६, १, २; गो. १,२,५.

मृगयु- -यवः तै. १, ५, १, १; तां. १४. ९, १२; –युम् तै. ३, ४,३,१,

मृग-व्याध- -धः ऐ. ३,३३.

मृग-शिरस्¶- -रः का. १,१,२,५$; -रसि का. १,१,२,५^{२};६.

मृग-शीर्ष- -र्षम् श. २,१,२,८; तै. ३. १,१,३; –र्षाय तै. ३, १,४, ३^{२}; –र्षे श. २, १, २, ८^{२}; ९^{२}; –र्षेण तै. ३,१,१,२.

मृग-शृङ्ग- -म् गो. १,३,२१.

मृग-सत्र- -म् तां. २३,१३,३.

मृगा(-गऽआ-)खर- -रे तै. ३, ९, १७,३.

मृगा(-गऽअ-)जिन- -नानि गो. १, २,२.

मृचय- -यस्य ऐ. ४,१०^{२}.

√मृज्,मृष्टे श. १, २,३,३; ४; का. २, २,१,१७; १८; मार्ष्टि शांआ. १२, २; मृजते श. १, २,३, ४; का. २, २, १, १८; मृजन्ति तां. १४, ७, १;२: मामृजे तै. ३, ७, १२,५; म्रक्ष्यध्वे तै. ३,२,८,१०; म्रक्ष्यामहे तै. ३, २,८,९; मृष्टाम् श. १,२,३,३; का. २,२,१,१७; मृज्मीत‡ तैआ. १,४,१; अमृजत तै. १,६,४,१; ३, २,८, ११^{२};७, १२,५.

मार्जयते शां. २,२; ३,९; ष. ४, १; मार्जयति तै. १, ६,९,९; ३, ३, २,३; मार्जयन्ते ऐ. ५, २२^{२}; शां. ३,७;५,७; श.१,८,१,४३^{२};

‡'अभि' इत्यनेनास्य योगमन्विच्छन् Mw. चिन्त्यः। ¶ अ. (१९, ७, २) इत्यत्र 'मृग-शिरस्' इति स्वरः। $'-शि-' इति मुपा. स्वरश्चिन्त्यः। ‡ मकारोपजनश्छान्दसः।

CC-0. In Public Domain. Gurukul Kangri Collection, Haridwar

Digitized by Arya Samaj Foundation Chennai and eGangotri

२, ५, २, ४०; ३, १०; ३, ८, २,३०^{२};१२,८,१,२२; १४,२,२, ४३;३,१; २७;३१; तै. ३,९,७, ४; गो. २,१,२५; मर्जयन्त‡ ऐ. १,१६; शां.८,१; मर्जयध्वम् सा. १, ४,५; अ॒मीमृजन्त तै. २, ६, ३,२.

मर्मृज्यु॒न्ते तै. २,७,१६,४; मरीमृज्येत ऐ. ३,१९.

मर्मृज्यमान-,मार्जयित्वा गद्र.

मृजान- -नाः तां. १७,१,१६.

मृज्यमान- -नः तां. १३,९,३; सा. १,४,१८.

√मृड्(ळ्),मृळ ऐ. ५,१९; शां. २६, १३; तै.३,७,८,१;२^{२}; जै.१८६; सा. २, ६,१४; मृ॒ड॒त तै. २, ८, ६,५; मृडत तै. ३,७,५,१२.

मृडयति श.५,४,४,१२;मृडयन्ति श. ८, ६,१, १६; ९,१,१, ३९; मृडयन्तु श. ८, ६,१, १६; ९,१, १,३९.

मृडयु॒त्- -यन्तः श. ४,३,५,१५.

मृण॒त्(√मृण्)- -णन्तः श. १, ६, १,३.

मृत॒,ता॒(√मृ)- -तः श. १४, ६, २, १२; तै.३,७,१०,६^{२};ष.१,६;-तम् श. ४,५,२,१३; १३, २,४, ३^{२}; तै. ३, ९,१,३;४; तैआ. १,११, ६; -तम्ऽइव जैउ. ३, २, ३,२; -तस्य श. १२,५,१,४; १४, ६, २,१३; तैआ. ६, १, ३^{३}; जैउ. ३,२,४,४; -ता ऐ. ७, १०; -ताः तैआ. ६, १२, १; -ताम् तां. ४, ९, ५^{२}; ९, ८, ८^{२}; जै. १४६^{२}; -ताय श. ४, ५,२,१५; तैआ. ६,१२,१; तां, ९, ८, ११; १६; -तायाः श. ४, ५, २, ३; -तैः तैआ. ६,१०,२.

मृत-शब्द- -म् ऐ. ७,९.

मृतोदीरिन्- -रिणः जै. ६०.

मृत्यु॒- -त्यवः श. १३, ३,५,१; तै. १, ७, ७,५; ३, ९, १५,१; जै. १६८; जैउ. ४, ७,१,१; -त्यवे शांआ. ११, ८^{१३}; श. ३, ८, १, १०^{२}; १०, ५,१,४; ११,३,३,१; १३, ३,५,२^{२}; तै. ३, ४, ३,१; ९,१५,१^{३}; १०, ८,१^{२}; ११, ८, १;२; तैआ. १, १३,३;३,१५,१; ४,३०,१; ३४,१; ६, १०,१; वं. १; गो. १, २,६; -त्युः ऐ. ३, ८;१४;१,२५; ७, १२; ऐआ. २, १,८;४,१;२; शां. १३,३^{४}; १५, ५; २७,५; शांआ. ६, २; १४; श. २,३,३,७^{२};४,२,३; ५,४,१, १^{२}; ८,४, २,१; ४,२^{३}; १०, १, ३,३;२,६,१९;४,३, १^{२},९;४,१; ५,१,४;२, ३^{२};४;१३; १६; १७; २३^{२};६,५,१;४;८^{३}; ११,२,२,५; १३,३,५, १;२; ३^{२}; १४, ४,१, १०^{२};३१; ३२;२, २३; ३, ३१^{२}; ३४;५,१,१२^{२};५,२२;६,२, १०^{२}; ९,१६;७,३,२८; का. १,३,३,३; तै. १,७,७,५^{२}; २,४,२,१; ५,७, २;८,९,४;३, ७,१४, ४;९, १५, १^{३};२^{२};१२,९,६; तैआ. १, ८,४; ११,५;१३,१^{२};२; २, १९,१; ८, ८,१; १०, १४,१;- तां. २१, २, १; २५, १८, ४; जै. ५; ७; ९९^{४};११२;११४; जैउ. १, १,३, ३;४, ४,१; ८;८,१,८; २,२; २, ४,१,१;२०;५,१,२; ३, ३,२,२; ५; ६,७, ७; ७, १, १०; मं. १, १,१५; वं. २; गो. १,१, ७; २, ३,५; १२^{६}; ५,१; -त्युःऽइव ऐ. ४,५; -त्युना श. १०, ५,१,४^{२}; ६,५,१; १२,४,१,१; १४, ६,१, ५^{२};६,९, ३३;३४; तै. १, ६,८, ९; तैआ. ४, २८, १; तां. २१, १४, १९; जै. ५; ९९; जैउ. १, १,६,३;४,४, ३;१०;११; ३, ६, ७,८; -त्युर्भ्यः श. १३, ३, ५, १; -त्युम् ऐ. २,६; ३,१४^{६}; ७, १२; शां. ११,४; १४,२;१५,५; २१,१^{३};२८,८^{२}; शांआ. १२, ३; श. २,३,३,८; ९^{२};१०; ८,४,४, २; १०,१,३,१; ४,३,१;२; ११; ६, १, ४-११; ११, २, २, ५^{३}; ३,३,३;४,३,२०; १२,३,४,११; १३, ३,५, १-४; ८,४,७; १२; १४, ४,१, ११^{२}-१६^{२}; १७^{३};६, ४,१;७,२,२२; तै. १, २,१,१५; ५,९,६^{२}; ७,८,६; २,१,६,५; ६, २,१; ८,८,३; ३,७, ११,३; ९, १५,१^{२};३; तैआ. १,८,४^{२};५-७; ९,२;३,१४,१;१५,२; ६,१०,२; १०,६३,१; तां. २५,१५,४; जै. ९९; ११२; १२८^{२}; जैउ. १, ४, ४,२;८, ३,१; २,१,१,२;५; ८; ११;१४;१७; २०^{२}; ४,१,२;५;६; ९;१२;१८; २०; २२^{२}; २,१-६; ३,२,४,३^{२}; ५^{२}; ७^{२};१०; ५,१०; ३,२,३;६,७,८; ४,८,३,३; १०; ११; ष. २,३; गो. १, १,७; २, ३;२,३,११; १३-१५; -त्यू जै. ५; -त्यून् श. ५, ४,१,१; जैउ. ३,२,५, ११; -त्यूनाम् जैउ. ३, २,४,१०; -०त्यो तै. ३, १०,८, २; -०त्यो श. १३, ८,३,४; तै. ३,७, १४,५; तैआ. ३, १५, १; ४,२८,१; ३०,१; ३४,१; -त्योः ऐ. ३, १४; ४, ५^{२}; शां. २, ९; १४,२^{२};२१,१; श. २, २,४,७^{२}; ९;३,३,९^{२}; ६,२,१२^{३}; ३,६,२, १६^{२}; ५,४,१,१२; ८,४, २,२^{३}; ३-११;१२^{२}; १३;३,१; ५,२,१; १०,१,३,२; ४,२,२;३;३; ५,२, ४^{३}; ११,२,२,५; १२,७,१, १४; ८,३,११; ९,१,७-९; १४,४,१, ३०;३१;३२^{२};५,५,२२; ६,१,५; २,१०; ७,१,८; २, २२; ३,२८;

‡ =ऋ. ८,८४,८।

CC-0. In Public Domain. Gurukul Kangri Collection, Haridwar

का. १,२, ४,६[३];७; ६,२,७[२]; तै. १, ४,६,५; ६,८,९; ९,२; १०; १०,५; ७,८,१[३]; २,१,६,५; ३, ७,७,२; ११,८,२; तैआ. ३,१५, २[२]; ४,१,१;४२,२; ६,७,३;१०, २; १०,१,१४; तां. २२, १२,१; २३,१२,१;२४,१९,२; जै. ९९[३]; ११२[२];१२८; जैउ. १, ८,१, ३; ७;८; २,२;६; ३,२,५,४; ६;८; ७,१,१०; आ. २,७,१; २३, ७; जैआ. २,२३,१०; वं. २; ष. ४, १; मं. १,१,१५; गो. २, ५,१[२]; -त्यौ श. २, ३,३,९[२];१०,५,२, ४; ११,३,३,५; तै. २,७,१५,२; गो. १,२,३.

मृत्यु-पाश- -शः जैउ. ४, ७,१, ४-७;२, १-७; -शात् जैउ. ४, ७,२, ९; मं. १, १, १०; -शान् जैउ. ४,७,१,३;८;९; २,८; १८; -शेन गो. २,३,१२; -शैः जैउ. ४,७,१,२.

मृत्यु-पीत- -तस्य तै. ३, १०, ८,२.

मृत्यु-प्रजापति- -ती जै. १२८.

मृत्यु-लोक- -म् शां. २०, १.

मृत्वा शांआ. ४, १२;१३; श. १०, ४,३,१०[२]; तैआ. १, ८ ,६; २, ६,२॥.

?मृथा मं. २,१,१४.

√मृद्,अमरीमृत्स्यन्त श.४,५,१,१०.

मृद्- मृत्,द् श. ६, १, २, ३४[२]; ३, ३;४[२];२,१,७; ३,१,२८; ३२;४, १,१;५,१,३;९; ७,४,२,२१; ५, १,३१; १०,१, ३,२;३; ५,४,८; १४,१,२,९; २,२,५३; मृदः श. ६, ५,३,१;३-५; ७,४,२, १७; १४,१,२,९;२,२,५३; मृदम् श. ६,१,१,१३; ३,३; २,१, ८[२];३, ३,१[२];६; १५; १७[२]; ५,१,३; ९; ६,४,९; १०,१,३,३[२]; १४,३,१, २०; मृदा श. ६,७,१, १५;१६; २६; १४,३,२,२१; तां. १,१,७; जै. १५१[२];१८६[२].

मृत्-खन- -नः, -नात् तैआ. ५, २,८.

मृत्पिण्ड- -म् श. ६, ४,२,१;५,२, १;१४,१,२,९;१७.

मृण्म(-द्ऽम-)य- -यम् तैआ. ५, ११,५; ष. १,६; -येन तैआ.५, ८,१३.

मृन्म(-द्ऽम-)य- -यम् श.६,१, २,३०; तां.१६,६,१४;-यानि श. ६,२,१,३९; १२, ५,२, १४; तै. १,४,१,३;४; -ये तै. २,२,९,६; -येन श. १४,२,२,५३;५४; तै. ३, २, ३, ११[२]; तां. १६, ६, १४.

मृन्मयी- -यी श. ६,१,२, ३०; २,१,२०; ५,२, २१; -यीम् श. ६,५,२,२१.

मृत्तिका- -का ऐ. ३, ३४; -०के तैआ. १०,१,८[२];९[२].

मृदित- -तौ श. १२,५,१,५.

मृदु- -दु श. ५,४,१,१०; जैउ. २, २,१,२; -दुऽइव ऐ. ६,१६.

मृद्वी- -द्वी श. ३, २, १, ११; -द्वीम् श. ६,५,१,९[२].

मृदु-हृदय-तम- -मः, -मम् श. १,६,२,१०.

मृद्यमान- -नानि श. १,१,४, १४; १६; का. २,१,३,१७;१८.

मृध्(√मृध्)- मृधः शां. ४, १; श. ३,६,३,१२; ४,३,४,१३; ६,४, ४[२];६,३,३,८[३]; ६,३,४; ९,५,२, ५[३]; ११,१,३,२; तै. २, ४,६,५; ७,२;४; ११; ५,२,१; ३,३; ८, ११; तैआ. १०, १,९; ११; तां. ६,१०,६; १५,४,३[२]; १९, १९, १; २; जै. १४१; मृधाम् शां. ४,१.

मृषा(√मृष्) ऐआ. २,१,५; शां. २, ८[३]; शांआ. ६,१९; श. १०, ४, ४,५[२]; १३,७,१,१५; का. १, २, २,१५;१६.

मेक्षण(√मेक्ष्)- -म् श. २, ४, २, १३;३,२,३,२१; २२; १२,४,२, १; का. १, ३,३, ११; तै. १,३, १०,४;३,७,४,९.

मेक्ष्यत्- -क्ष्यन् श. ३,२,२,२०.

मेखला- -ला श. ६, २, २, ३२; मं. १,६,२७; गो. २,२,१७; -लाम् श. ३,२,१,१०; ४,३, २-५;९; ४,४,५,२; -लायाम् सा. २, २, १; -०ले मं. १,६,२८.

मेघ(√मिह्)- -घः श. ३, २,२,५; तै. २,८,८,३; तैआ. १, २४,१; २,१४,१; -घम् श. १२, ३,२, ६; तैआ. १, २५,२; -घे ऐआ. ३,२,४[३]; ५,३,३; तैआ. २,१४, १; जै. १८२.

मेघय(त्→)न्ती- -न्त्यै तै. ३, १, ४,१.

मेढ्र- -म् श. ३,८,२,६.

√मेथ्,अमेथन् जै. १९५.

मेथित- -तः तै. ३,७,२,७‡.

मेथ- -थाय जै. १९८.

मेथिष्ठ- -ष्ठाः तै. २,७,१६,३.

मेथी- -थी तां. १३,९,१७; -थीम् श. ३, ५,३,२१; २२; -थ्यौ ऐ. १,२९.

मेदस्(√मिद्)- -दः ऐ. २,१२; श. ३,८,२,२७;४,६; १०, १,४,६[३]; १३,५,२,१०; तै. ३, ६, ७, २; ११,१; तां.२४,१८,३;६; जै.५; -दसः ऐ.२,१२[६]; शां. १८, १३; श.३,८,२,२६;४,५; तै. २,६,७, ६; ३, ६,२,२; ७, १[२];२; ८,१; तैआ. २,१०,१, मं. २, ३, १८; -दसा तै. २, ८,४,४[२]; तैआ. ६, १,४; तां. २४, १८,७; -दसाम्

॥'मित्वा' इति सुपा. चिन्त्यः। तु. =अ. ६,१२०,२। ‡ तकारोपजनश्छान्दसः।

CC-0. In Public Domain. Gurukul Kangri Collection, Haridwar

Digitized by Arya Samaj Foundation Chennai and eGangotri

तै. २,६,११,९.

मेद(-सूऽआ-)-आहुति- -तयः श. ११, ५, ६, ७; तैआ. २, ९, १; -तिभिः श. ११,५,६,७; तैआ. २, १०,१.

मेदस्तस्(ः) तै. २,६,१५,२; ३, ६, १५,१.

मेदस्वत्- -स्वता तै. २,४,४,९.

मेदिन्- -दिनम् तै. २, ४, ३, ३; -दिना तै. २, ४,५,७; -दी श. ९,५,१,६२.

मेदिनी- -नी तैआ. १०,२१,१.

मेदुर- -रः श. ९, ४,३,१९.

मेद्यत्- -द्यतः श. ११, १,६, ३४[२]; तै. १, २,६,३; -द्यन्ति तां. ५, १,६.

मेध(√मेध्)- -०ध तै. ३. ७,५.३; -धः ऐ. २,६;८;९; शां. १०,५; श. १, २,३, ६[५]; २, ५,३, ४[४]; ३,८,२, १७; ३. १; १२; ३०[२]; ४, ६; ४, ५,२, ६; ९, ४, ३, १५; ५, १, ४०; १३, ३, ६,१; २[३];६, २,१[२]; का. १, ५,२, ४[२]; २,१,१,१;२,१,२०; तै. ३, ९, १२, १[३]; २२,१; जै. ६[३]; -धम् ऐ. २,६; शां. १०,४; श. २,५,३, ४;१६; ३, ८,४, ५;६[२]; ४,२,५, १६;५,२,६;७[३];११; ७,५,२,३२; ११,१,७,२[५]; का. १, ५,२, ४[३]; १५; तै. ३,२,५,६;६,१;१०,३;३, ६,२; ६,६,१; ९,१२,१[२]; जै. ६; -धान् श. १३,७,१,१; -धानाम् श. ११, १,७,३; -धाय श. ४, ५,२,९; ७, ५,२,३२[२]; १३, १, ६,२||;४,२,१६; तै. ३, ४,७,१; ८,९,३;९, १७,४;५[२];२२, १;३; -धे जै. ६;-धेन ऐ. २,३;६;९; श. २,४,३,१०; ३, ८,३,१; २,१७; २९[२];३,२;१२; ५,५,४,३३; का. १,३,२,१०; तै. ३, ९, १२, १;

जै. १६१.

मेध-पति- -तये ऐ. २,६; -तिः ऐ. २,६[२]; शां. १०,४[२]; -तिभ्यः ऐ. २, ६; -तिभ्याम् ऐ. २, ६[२]; शां. १०,४; तै. ३,६,६,१.

मेध-वत्- -वा तैआ. १०, ५०,१[३].

मेध-साति- -तये ऐ. ५,१२; शां. २३,६; -ता श. ९, १,५, २३; -तौ शां. २१,३.

मेधातिथि- -थिः शां. २८,२;८[२]; तां. १४, ६,६[३]; १५, १०, ११; जै. ८५[२]; २०३[५]; -थिम् षं. १. १; -थेः श. ३, ३,४,१८; तैआ. १,१२,३; जै. २०३[३]; ष. १,१.

मेधातिथि-गृहपति- -तयः जै. २०३.

मेधस्- -धसा श. १३,३,६,१;२.

मेधा- -धया ऐ. १,२६; श. ३, १, ४,७;१३;४,३,१८[२]; १४, ४, ३, १;२[२]; तैआ. ७,४,१[२]; १०, ४९, १[३]; ६३,१; मं. १, ६, ३२; गो. २,२,४; -धा ऐआ. २, ६, १; श. ३,१,४,१३; ११, ५, ६, ३; तैआ. ४, ४२,५[२]; १०, ३९, १; ४१,१[३];४२,१[२];६३,१; -धाः ऐ. २,११; -धाभिः तां. १२, १,७; -धाम् श. ६, ६,१, १६; तैआ. ४,४२,२[३]; १०, १,४; ४०, १[३]; मं. १, ५,९[३]; -धायै श. ३, १, ४,७; १३; तै. ३, ४, २, १; -०धे तैआ. १०, ३९,१.

मेधा-कार- -म् तै. ३, ११,६,३.

मेधा-मनीषा- -षे तैआ. ४, ४२,५.

मेधा-विन्- -वी श. १४, ७,१, ४१†; तै. ३, ७, ६, ३; सं. ३; गो. १,२,१०.

मेधा-वितर- -राः जै. १३६.

मेधिर- -०र ऐ. २,१२; तै. ३, ६,

७,२; -रः ऐ. ७, ७; तै. २, ५, ८,३.

मेध्य,ध्या(-ध+यत्)- -ध्यः ऐ. २, ८[४];७,१४[५];श. १,१,१,१;२,१,६; ३,१,२,२;३; १०;३,१८;७,१,८; ४,१,२,५[२]; का. २, १,१, १; तै. १,३,३,७; ३,८, २२,३; १०,१, ३; तैआ. ६,७,२; जै. ६[३]; २०; -ध्यम् श. १,१,३, १०;११; ३, १,२२;३,१;३; ३,१,२,१९[२]; ६, १,१३;७,१,४;६; ४,३; ४[२]-६[२]; ८,२, १०; ५,२,१,८; ३,४,१३; ७,३,२,२[३];३;१०,६,५,७[२]; १२, ५,२,५; १३,१,१,२;४,१; २,५, ३;५,४,४;७;२१,२२;७,१,७;का. २,१, ३,५;६; तै. ३, २,५,१;९, ८[२];१४; ७,४,९; ८,२,४; ३,१[२]; ९,४; तैआ. ५, २, १२; जै. ६; ९; -ध्यस्य श. १०, ६, ४, १[२]; ११,२,५,२; तै. ३, ९, ११, २; २२,१; २३, १[६]; २[६]; गो. २,२, १७[२]; -ध्या ऐ. २, ८; श. ३, ८,२,१३; तै. ३, ७,३,५; तैआ. ५, ६,७; -ध्याः ऐ. २, ६; शां. १०,४; श. १, १,१,१; ३,१,२, ३;१०;३, १८; ५,२,१,८; ३,४, १३; ७,२,३,२;३; ९,२,१,१२; १३,२,८,३; तै. ३, २,५,१; ६, ६, १; जै. २०[२]; १६२; -ध्यान् ऐ. ८, २३; श. ३, ५, ४, १७; १३,५,४,१२; १३; ६,२,१; ७, १,८;९; तै. १,३,५, ३;४; तैआ. ५,७,४; -ध्याभिः श. १, १,३, ५; का. २, १,३,२; -ध्याम् श. १,३,३,२; ३,६,१, ११; तै. १, ६,५,२; ३,२, ९,३; ८; १३;३, ३,२;७,३,५; -ध्याय तै. १, २, १,९; -ध्यायाम् का. १,१,१,२; -ध्यासः श. ७,४,२,३६[२]; -ध्ये तै. ३,२,७,१; ९,१०,१; जै. ६;

|| 'धा' इति सुपा. स्वरो विमर्शापेक्षः।

CC-0. In Public Domain. Gurukul Kangri Collection, Haridwar

–ध्येन ऐ. ८,२१^{८};२२: श.१,३, १,१३; का. २,२,४,१०; तै. ३, ८,५,१; २^{२};४; २२,१; ९, २०, २; –ध्यैः ऐ. ८,२३.

मे॒ध्य-तर– -म् श. ६. ७, १, १०^{२}.

मेध्य-त्व॒– -त्वाय तै. १,३,६,८; ६,४,४; २,१,३,४; ३,२,५, ५; ६;११^{२};६,१; ४;९, १३; १०,२; ३,१,१; ४,२;५; ७,४;८, २,२; तैआ. ५.४,२;८,९.

मे॒न,ना– -नस्य ष. १, १; –०ने श. ३,३,४,१८; तैआ. १,१२,३; ष. १,१.

मेनक॒ा– -का श. ८, ६,१, १७; ष. १,१.

?मेनामेन– -म् जै. ३८^{२}.

मेनि॒(√२मी)– -नयः गो. १, १, ९; –निः ऐ. ८, २४^{६}; –निभिः गो. १,१,९; –न्या श.११,२,७,२४; तै. २,४,२,१^{२}.

मेष॒(√मिष्)– -०ष श. ३, ३, ४, १८; तैआ.१,१२,३; ष.१,१;–षः श.२,५,२,१६^{२};३६;१२,७,१,३; १२;१४,४,२,९;का.१,५,१,१४^{२}; ३१; तै.१,६,४,४;२,६,४,५;११, १;२;३,८,१७,५; जै.२०३;ष.१, १; –षम् ऐ.५,१६;१७; शां.२५, ६;२६,९^{२}; श. २,५,२,१५; १७; ३७; १२, ७, २, ३; का. १, ५, १,१४;३३; तै. १,८,५,६; २.६, ११,९;१५,१; सा. १,७,१३; ३, ६, ९; –षस्य जै. २०३; –षाः तै. १,४,२,२; –षाय श. २, ६, २,११; का. १, ६,२, ६; –षे श. २,५,२,१५; –षेण तै. २,६,१५, २; –षैः तै. २,६,११,१०.

मेषी॒– -षी श. २, ५, २, १६: ३६; का. १, ५,१, १४;३१; तै. १,६,४,४; –षीम् श. २, ५, २, १५; १७; ३८; १३. २, २, ४; का. १. ५,१,१३;१४: ३४; –ष्यै श. २,६,२,११; का.१,६,२,६.

मेष्यत्(√१मी)– -ष्यन् ऐ. ४,२०.

मेह॒ना(√मिह्)– -ना तां. १४,६,४§.

मैत्र॒(←मित्र)– -त्रः श. ५, ३, २,८; ५,२,७; तै. १, ७,१०,१; तैआ. ५,११,४; तां. २१, १०, २३; –त्रम् ऐ. ३,४;५,२६; श. ३,१, ४,१९;२,४,१८; ५, ३,२,५^{२};६; ११, ४,३,५; तै. १, ४, ४,६;७, ३,८; १०,१; २, १,७, १; ८, २; –त्राः श. ५,३,२,७;३,८: –त्रेण श. २, ३,२,१२;५,३,२,८;६,५, ४,१०; तै. १,८,४,२.

मैत्री॒– -त्री श. ५,३,२,५; –त्रिया तैआ. ५,३,६.

मैत्राबार्हस्पत्य॒(←मित्रा-बृहस्पति)– -म् श. ५,३,२,४^{२}; तै. १,७,३,७.

मैत्रावरुण॒(←मित्रा-वरुण)– -णः ऐ. २,५^{४};२६;२८^{३};३,१;५०; ६, ४: ६;८-१२;१४^{२};१८;१९;२०^{२};२२; २४;२८;३१; शां.१३,२^{२};५;२८, १^{२};३;९^{२}; २९,३;४;८; ३०, ३; ९;१०^{२}; श. १, ८,१,२७; ४,१, ४,४;६,६, ८;५, १,३, १२; ३, ५,२८;४,१, १६; ३,५: ११, ७, २,६; १२, ८,२, २३^{२};२७; तां. ५,१,१५; ६,२; ७, ८,६; २५, ४,५;१५,३;१८,४; मं. २, ४,६: गो. १, ५, २४; २, २,२०–२२; ३,८;१३;२३^{२}; ५, १२; १५^{२};६, १;२^{२};४;८; –णम् ऐ. २, २७^{२}; ३,१;२^{२};३; ४; ४७; ४,१०^{२};६, ४; शां. १४,४; २५,२; २६,८, ११; १५; शांआ. १, २; श. ४, ५,६,२; १२, १,१,६; तै. १,५, ४,२; तां. ७, ८,६; १२, २,३; ८,३; १३,२,४; ८,२; १४,२,४; ८,३; १५, २,५; ८,३; जै. १७; ३४;३७;४६; गो. १,४,६; २,३, २३;५, १४; –णस्य ऐ. ३; ५०; ६,५;७;१५; ७,१; शां. १३, ६; १६,११;२५,११; २८,१०; २९, ३^{३};४;५;७; ३०,९^{२};१०; श. ३, ९,३,१६; ४,६,६, ८^{२}; ५,३,४, २८;५,३; १०; ४,३, २७; ४,२; ११, ५,५,१०; तां. ३, ११, ३^{३}; ५,१,१५;६,७; १८,९,१३; २०, ८,१^{२};९,१^{२}; जैउ. ३, २, १, ४; गो. १, ३,१८; २,३, १३; ४,१; १४; १५^{२}; ५, १२; १३; ६, ७; –णानि गो. २, ३, १३^{२}; –णाय ऐ. ६, २७; शां. १६, ११; ३०, ३^{३};४; श. ३,७,४,१०; ४,२,३, १२;३,४, २२; ५,४,५, २२; तै. १, ८,२,४; जै. ३४; गो. २, ६, ८; –णेन शां. १४, ४; जै. १५; –णैः श. १३,५,४,२८.

मैत्रावरुणी॒– -णी शां. ४, ४^{२}; १८,११^{३}; श. १, ८,१, २७; २, ४,४,१०;१४; १८;१९; ४,२,५, १९;२२;५,१,६; ८;९^{२}; ५,४,३, २७^{२}; ५,१,१;११^{२}; ९,५,१,५६; १४,९,४, २७; का. १, ३,४, ६; ८^{२};१०; तै. ३, ५,८, २; १३,२; तां. १७, १३, १०; जै. २०७; –णीः श. ४, २,३, १२; १३,५, ४,२५;६,२, १६; –णीम् श. २, ४,४,१४; ४,५,१,५;११; तै. १, २,५,२; –णीषु श. ४,२,३,१२; –ण्या शां. १६, १०; १९, ७; २८,३; श. ४, २,३,१२; ५, ४, ४,१; ५,१, ६; ९, ५,१, ५४^{२}; ५५^{२}; १२, ९,२, १२^{२}; तै. ३, १२,५,१२; –ण्यै श. ६, २, २, ३९.

§ 'मे । इहं । न । अस्ति ।' इति सा. जै. १९९ च । तु. या. ४,४ । परं 'मेह॒ना' इति ऋ.(५,३९,१) पपा.- अनुसार्येकं पदम् तथैव तत्र सा. व्याचख्यौ ।

Digitized by Arya Samaj Foundation Chennai and eGangotri

मैत्रावरुण-चमस्- -सम् श. ३, ९,३,२९; –सात्. –से श. ३,९, ३,३०; –सेन श. ३, ९, ३,२६; २८^{२}.

मैत्रावरुण-पात्र- -म् श. ४, १, ५,१९.

मैत्रावरुण-सामन्- -म श. १३, ३,३,४.

मैत्रावरुणा(-णऽअ-)ग्र- -ग्रान् तां. ९,८,१६.

मैत्रा-वरुणी(य→)या- -याम् गो.२,३,१३^{२}; –यायै शां.३०,३.

मैत्रेय(←मित्रयु मैत्री वा)- -यः ऐ. ८, २८; ष. १, ४; गो. १, १, ३१^{२};३२^{२}; –यम् गो. १,१,३१.

मैत्रेयी- -यी श. १४, ५, ४, १; २;३;५;१३;७,३,१^{२}; २;३; ४;६; १४;२५; –य्याः ष. १,१.

मैथुन(←मिथुन)- -नम् ऐआ. ५, १, ५; शां.१९,७; गो.१,२,३;–नात् श. १०,४,४,४.

मैधातिथ(←मेधातिथि)- -थः शां. २१,२^{२}; –थम् शां. २९,५; तां. १५, १०, १०; ११; जै. ८५^{२}; २०३^{२}; आ. १, १६४; २४२; जैआ. १, १६४; २४२; ३५९; –थेन तां. १४,६,६.

मैधातिथी- -थीः, –थीम् शां. २८,२.

मैनाग(←मेनका)- -गः तैआ. १, ३१,२†.

मैनाल(←मीन)- -म् तै.३,४,१२,१.

√मोक्षि(←√मुच्), मोक्षयेत् ऐ. ७,७.

मोघ,घा(√मुह्)- -घः ऐ. ८, २१; –घम् श.३,२,४,६; तै. २,८,८, ३; गो. १,३,१३; –घा श. ३,५, ४,३; –घाय जैउ. ३, २,५,३.

मोघ-संहिता- -ताः श. ३,२,४,६.

मोघा(-घऽआ-)शिस्- -षः गो. १, ५,२५.

मोद(√मुद्)- -दः ऐ. ३, १२^{३}; तै. २,४,६,५;५,१,३; ३,१०,१,१; ३^{२}; तैआ. ८,५,१; जैउ. ३, ५, ६, ४; –दाः तै. २, ६, ५, ४; –दाय श. १३, १,३, ३; तै. २, ६,१,५;३,४,१५,१;८,६,४.

मोदमान- -नः श. १४,७,१, १४; का. १, ४,२, १०; –नम् तै. ३, १२, ३, ३; –नाः श. ३, ६,१, १०; गो. १,५,२४^{२}.

मोह(√मुह्)- -म् श. १४, ५, ४, १४;६,४,१;७,३,१५.

मोह-म(√मा)- -माय सा. १, २,५.

मोहा(-हऽअ-)न्त- -म् श. १४, ७,३,१४.

मोहयित्वा श. ४,२,१,५.

मौक्ष(←मोक्ष)- -क्षे आ.जैआ. १, १४१.

मौञ्ज(←मुञ्ज)- -ञ्जः तैआ. ५, ४, ४; –ञ्जम् ऐ. ८,५; श. ६, ७, १, १६; ७,२, २,३; –ञ्जाः श. १४, १,३,१५; –ञ्जे श. ६, ७, १,२६; –ञ्जेन श. ६, ४,३, ७; १४,२,१,१६.

मौञ्जी- -ञ्जी तै. ३, ८, १, १; -ञ्जीभिःश.६,३,१,२६;७,१,१५.

मौञ्ज्य- -ञ्ज्याय सा. १,२,५.

मौण्डिभ(←मुण्डिभ)- -०भ, –भः^{३}, –भाः जै. १५१.

मौद्गल्य(←मुद्गल)- -ल्यः ऐ. ५, ३; श. १२, ५, २,१; १४, ९,४,४; तैआ. ७,९,१; गो. १, १, ३१^{२}; –ल्यम् गो. १, १, ३१^{२}; ३२^{३}; –ल्यस्य गो. १,१,३१.

मौन(←मुनि)- -नः शां. २३, ५; –नम् श. १४,६,४,१.

मोमुघ‡(√मुह्)- -घः श. १, ४,३, १६.

मौषिकी-पुत्र- -त्रः, –त्रात् श. १४, ९,४,३०.

√म्रित, म्रित्येत् श. ३,२,१,३१; ९, ५,२,१४.

म्रियमाण(√मृ)- -णः श. १४, ७, १,८.

√म्लुच्,म्लोचन्ति श. १४,४,३,३३.

√म्लेच्छ,म्लेच्छेत् श. ३,२,१,२४.

म्लेच्छ- -च्छः श. ३,२,१,२४.

√म्लै,म्लायति श. ८,१,४,१; २,२, १४; ७, ३,६; म्लायति श. १०, ६,२, १०; म्लायन्ति श. १, ५, ४,५;३,६,१,१०; अम्लास्याताम् श. १०,६,१,४.

म्लान- -नः गो. २,४,१२.

—:—

य

यक,का||- -कः श. १३, ५, २, ४; –का श. १३, २,९, ६; ५,२,४; तै. ३,९,७,३.

यकार-वकार- -रौ शांआ. ७,१२.

यकृत्(→यकन्$)- यकृत् श. १०, ६,४,१; १२,९,१,३;१५; तै. २, ६, ४,३; यक्ना तैआ. ३,२१,१.

√यक्ष(←√यज्)¶,यक्षते तां. ९, १०,१.

यक्ष- -क्षः शांआ. १२, ५; –क्षम् श. ११,२,३,५;१४,८,५,१^{२}; तै. ३,११,१,१–२१; १२, ३,१; जै. १९९^{२}; जैउ. ४, १०,३,२;३;६; ७;१०–१२; मं. १, ७, १४; गो. १, १,१^{३}; –क्षम्ऽइव मं. १, ७, १४; –क्षान् सा.२,५,६; –क्षे श. ११,२,३,५^{२}.

यक्षा(-क्षऽअ-)धिपति- -तये ष. ५,६.

---

† वर्णव्यत्ययेन गकार इति भा. । ‡ 'मोसुप' 'मोमुग' इत्येतौ पाठावपि समुपलभ्येते । || यत्+अकच् पा. ५,३,७१; ७,३,४५ । $ पा. ६,१,६३ द्र. । ¶ पूजायामिति प्राञ्चः । √यहते रूपमित्यर्वाञ्चः ।

CC-0. In Public Domain. Gurukul Kangri Collection, Haridwar

यक्ष्म- -०क्ष्म जैउ. ४, १, १, ८; -क्ष्मः श. ४, १, ३, ९^{२}; तै. २, ५, ६, २; -क्ष्मम् तैआ. २, ४, १; ५, १; -क्ष्मात् तै. २, ५, ६, २.

यक्ष्मन्- -क्ष्मा सा. २, ३, ९.

यक्ष्यत्- -क्ष्यन् श. १, ५, १, १६; -क्ष्यन्तः श. २, ३, २, ७.

यक्ष्यमाण- -णः ऐ. ८, २४; शांआ. ३, १; श. १०, ३, ४, १; ११. ७, ४, १; १२, ९, २, ११; तै. २, २, २, ४; ३, १०, ९, २; तैआ. २, ११, १; जैउ. ३, ६, ३, १; ६; ४, ६, १, १; २; गो. १, २, २४; -णम् गो. १, २, १५†; -णाः शां. १९, ३^{३}; श. ४, ६, ८, ३; ८; १३.

यच्छमान(√यम्)- -नाः तै. २, ८, ५, ६; ६, ९, १.

√यज्, यजते ऐ. १, १; १३; १४; १६; २२; २, ९^{२}; १८; २४; ३, १३; १५; ४२; ४, २५; ७, ११^{२}; शां. ३, १; ४, ४^{२}; ८; ५, १-४; ७^{३}; ८; ७, ४^{२}; १०, ३^{२}; १३, ३; १५, ३; १६, ९; १९, ७^{३}; २५, १३; २६, ६; श. १, २, ३, ७; ५, २६; ५, ३, ६; १७; ६, १, २१; २, ७; ३, १५; ७, २, २; ६; ९, १, २; १६; ३, १; ३, ८; २, ४, २, ११; ३, १२; ४, २-५; ६^{२}; ७; ९; ११; १३; १५; १६; १७; ५, १, ७; २२; २, ४; ४८; ४, ११; ६, १, ३; ३७; २, २; १९; ३, १; १०^{२}; १७; ४, ५-७; ८^{२}; ३, २, १, १७; ४, ७; ६, २, १६; ७, ४, १०; ९, ३, ४; ४, ३, ४, ६; २०; २७; ५, १, २^{२}; ९, १; ५, १, १, ८; ९; १०; २, ९; ३, २; ३; ७; ४, १२; ५, २-६; ८; ९; ११; १२; २५; २, १, ११; १२; १५; १६; २, १; ३, ९; १०; ५, १३; ३, १, १०^{२}; १२; २, १; ४, १, १; २, ५; ४, २३; ५, १, २; २, १; ३, ७; ४, १; १४^{२}; ५, १; १०; ११; ७, १, १, ७; २, १, ९; ९, ५, १, ५४; ५५; ११, १, २, १३; ३, ६; ७; ४, ४; ५, ८; ६, २०; ८, ६; २, १, १; २, ४; ४, १०; ५, ४; ५; ४, ३, २०; ४, २-७; ७, १, १-३; ८, ३, ३^{२}; १२, ८, १, १६; २, १; २; २४; ३, २५; ९, १, १७; २, १२^{३}; १३, १, ४, १; ३^{२}; ५, १; ६, ३; २, ६, ३; ९; १; ३, १, १^{२}; ६, ६; ४, १, ३; ५, ४, १, ६; ६, १, १; ७, १, १४; १४, ४, २, २९; का. १, ३, २, ११; ३, १०; ४, १-३; ४^{२}; ५; ६, ७; ९^{२}; १०; १७; ४, ३, ५; ५, १, ३; ३८; ३, १०; ६, १, २; २५; २, १^{२}; ८^{२}; ३, १; २; ८; ४, ६; ७; ८; ९^{३}; २, १, २, १४; २, १, १८; ३, २१^{२}; २२^{२}; २३; तै. १, ३, २, ३; ६, ३; ९; ७, १; ४, २, ४; ९, ५^{२}; १०, १^{२}; २^{३}; ३^{२}; ४^{२}; ६; ७^{२}; ८; ९^{३}; ५, २, ५; ६, ५; १२, ५; ६, ८, १; ८, १०, १^{२}; ३; २, २, ४, ७; ४, ६, ९; ७, ५, २; ६, २; ९, १; १०, २; ११, २^{२}; ३^{२}; १८, १; ३; ४; ३, १, ४, १-१५; ५, १-१५; ६, १-५; ८, ९, ४; १६, १; १८, ६; ९, ५, १; ६, १; ८, १; ३; ९, ३^{३}; १३, १; ३^{२}; १४, १; ४; १६, ३; २०, २; २३, २; ११, ७, २; १२, २, २; ३; ५; ७-९; ४, २-७; यजते श. १, ५, ३, ३; ८, १, ३०-३२; ९, १, १६; ३, १; २, ४, ३, १; १२; ५, २, ४; ४८; ३, १^{२}; ४, १; ६, १, ३; २, २; ३, १, १, १; २, ४, ७; ४, ४, ५; ६, ३, २१; ९, १, ५; ४, ३, ४, ६; २०; २७; ५, १, १३; ५, २, ३, ६-८; ९^{२}; १०^{२}; ४, १-४; ११; ५, १; ५^{२}; ९^{२}; ३, २, १; ४, ५, १६; ५, १, २; २, १^{२}; २^{२}; ४, १४; ७, १, १, ७; ५, २, २३; ९, ५, १, ५३; ५४; ११, १, ३, १^{२}; ७, १, १; २, ८^{२}; १२, ८, १, २२; १३, ४, १, ३; ५, ४, २८; का. १, ३, ४, ८; १०; ५, १, ३; ३८; २, १; ६, १, २; ३, २; ८; तै. १, ४, १, २; ९, ४; ५, २, ६; २, ४, ३, १३; ३, ३, ९, १२; ६, ३, ३; ७, १, ९; ८, १, १; ४, २; ९, ४, ६; ७, १; १३, ३; २२, २; ३; ४^{२}; १२, २, ४; ६; तैआ. १, ५, २; २, १, १; तां. ६, २, ६; १०, ५, १४; १५^{२}; १५, ११, ९; १६, १, २; १४; ११, ११; १७, ५, ७; १४, १; २^{१०}; १८, ३, ४; ५, १; ४; ६; ८; ९; ११; ९, ४; ११, ५; १९, ७, ३; ११, ११; २०, १३, ५; २१, ४, २; जै. ११; ८६; १३२^{२}; १३७; १६८; १९८; जैउ. १, २, १, १३; ३, २, ४, ४; ३, ४, ८; ष. २, १०^{२}; ३, १^{३}; गो. १, २, १४; २, १, ५; ६; ११; १९; २०; २२; २५; २६^{३}; २, ६^{२}; १४; ४, ९^{२}; १२; ५, ७; ९; यजति ऐ. १, २; ७^{११}; ८^{५}; १७^{२}; २२^{२}; २५; २, ४^{१२}; ९^{४}; १०^{४}; २४^{४}; ३४; ३७^{२}; ४०; ४१; ३, ४; ८; २०; २९^{२}; ३१; ३२^{२}; ३८; ४७^{२}; ४८^{२}; ४, ४^{३}; ६, ३; १०^{५}; ११^{७}; १२^{७}; २६^{२}; ऐआ. ५, ३, २; शां. १, १^{२}; ४; ५; ३, ३; ४^{७}; ६^{२}; ८^{२}; ९^{४}; ४, १^{२}; २; ३; १४; ५, २^{७}; ४^{४}; ५^{९}; ७^{३}; ८^{२}; ७, ८^{५}; ८, २^{२}; ८; १०, ३^{२}; ५; १३, २^{२}; ३; ५; १४, २; ४; ५; १५, १^{२}; ३; ५; १६, १^{२}; २; ४; ५^{२}; ६^{३}; ९; १८, १; ६; १०^{४}; ११; १९, ४; ६; २६, ३; २८, ३^{४}; ७; ३०, १; श. १, ६, १, २४^{२}; ३, २७; ३०; ८, २, ८; ९; १६; ९, २, १३; २, ६, ३, १; ३, २, ३, २२; २३; ४, ४, १४; ४, २, ३, १२-१४; ५, ४, ५, १८^{३}; ९, ५, १, २२; ११, २, २, २; ४, १, १३^{२}; १२, ९, १, १२-१७; तै. १, ६, ९, ७; यजति श. १, ३, ५, १०^{२}; ४, २, १९^{४}; ५, ३, ९^{२}-१३^{२}; १५^{२}; २३; ४, १^{२}-४^{२}; ५; ६, २, १२; ३, २७^{२};

†'इयक्ष्य-' इति G.।

Digitized by Arya Samaj Foundation Chennai and eGangotri

२८–३०; ४०; ७,२, १६; ८,२,
७–१२;९,२,६[२];९[२]–११[२]; १३[२];
२,२,३,१७; १९–२३; २५;२६;
४,४,१७;६,१,२३[२]; ४४[२]; ३,१,
३,६; २,३,१२; ४,४,१६; ४,४,
५,१४[२]; ५,१,३;४; ५,५,४,२६;
११,१,५,९;६,३४; २,५,८[२]; ४,
३,१९; १३, ५,२, २३; का. १,
२,३,१३; १७–१९; २२; ६,१,
१५[२];२९[२]; तै. १, ३,१,३;७; ६,
३,९; ६,६[३]; ९, २[२];३; ५[४]; ६[५];
१०[२];८,३,१;२,६,८,१; तां.१३,
१०, १८; ष. २, ३; गो. १, ३,
९[२]; २,१,२०[८]; २२; २३[८];२५[३];
२६[३];२, २०[५]; २१; २२[७]; ३,
१३–१५; २२; ४, १–३; ५;
१५–१७; ६, ८; यजतः ऐ.
६, १०; का. १, ५, १, २७;
३६; तै. २, ६,८,३; गो. १, ४,
८[२];१०;२,२,२०; युजन्ते ऐ. २,
२;३,१५; ४,२५;२७; शां. १९,
२; श. १, २,५, २४[२]; २५[२]; ४,
६,८,३;८; १२;१३; ५,१, १,५;
७; ११,१,२,१०; ७,२,८[२]; १२,
१,१,१०;३,१;२[२];३; ४[२];५[२]; ६;
७[२];८–२१; १३,१,४,३;९,१०[४];
३,७,१–१२; तै. ३,८,१३, ३[५];
९, १९, १[३]; ३[६]; यजन्ते श. १,
२,५,१९[२];२४; ५,१,७; ३,७,४,
९; का. २,२,३, १८[२]; तै. ३,२,
९,१४; ९,१९,२[३]; तां. २४, १,
१३;१८,८; २५,४,१;३; १०,३;
जै. १३७;१९८[२]; जैउ. ३, ३,४,
६; गो. १, १,१३; १४; २, १४;
३,२;३;१८; ४,८[२०]; १०[११]; १२;
२,१,८; २५; २,१५; युजन्ति ऐ.
१,१३;१७[२];२,१३;२९[२]; ३,४५;
५,९; ६,९; ११[२]; १३; शां. ५,
६[२];७,१०;१२,७; १३,९[३]; १६,
२;२३,४[३]; २९,२; श. ३,३,४,
३०; ५,५,४,२४; ९,२,३, ४४;

तै. २, ८,३, १; यजन्ति श. १,
६,१,९[२]; ३,१९; ३,४,१, २६[२];
९,२,३,४४; ११,४,१, १५; तै.
१,५, ११,३;४; गो. २, १,२४[२];
२, २१; ३,७[३]; ८;१६[३]; ४, ४[३];
१८[३];६, ६[२]; १०; यजसि तै ३,
६, ३, १; यजध्वे श. १, २, ५,
२५;४,१,५,१५; युजध्वे श.१२,
१,३,२२; युजथ श. १, ६,१,६;
युजे ऐ.७,२४; श. ९, २,३,३९:
११, २,६,१४;१४,९,३,३; यजे
श ९,२,३,३९; तै.३,७,५,४;५;
तैआ. १, ११,४; ३,१५, २; मं.
१,५,६; युजामहे ऐआ. ५, ३,२;
शां. २८,१; श. १, ५, २, १६;
१८;२०; १२, ३,३,३[२]; यजामहे
श. २,६,२,१२; १४; ११,२,४,
९; का. १, ६, २, ७[२]; तै. १,६,
१०,५;२,४,७,२;८,८,५; ३,७,
५,१३; १२,३,२; तैआ. ६, ११,
१; सा. १,३,९; ३,८,१; मं. २,
२,१८;५,६; गो. १, ३,१०; ५,
१०;२१; युजामः तै.२,७,१२,४;
यजामः तै. २,४,४,५;३,१,१,४;
२,६; ईजे ऐ ८,२१[८];२२;२३; श.
१, ५,१, ७; ८,१, ७; २, ४,४,
१–६;११,६,३,१; १३,५,४,४–
६;९;११; १५;१६; १९; २२;७,
१,१४; १४,६,१,१; का. १, ३,
४,१;२;४; तै. ३, ६,१०,४; जै.
१३५;१४३;१४७; १५१; १५७;
ईजिरे शां. २८, १[२]; श. १, २,
५,२४[२]; का. २, २,३, २१[२]; जै.
१५०; यष्टा का. १, १,४,१; २,
१,१, ६; जै. ५३; १६८; यष्टाँहे
तैआ.१,११,४; यष्टाँस्महे तै. ३,
९, २२,१; यक्ष्यते श. १, १,१,
७; तै. ३,६,१५, १; जै. १३७[२];
१३८; यक्ष्यन्ते जैउ. १, १,१,२;
२,१, २; यक्ष्यन्ति श. १, ६,१,
७; यक्ष्यसा३(से) जै. १३८;

यक्ष्यसि तै. २, ४,८,७; यक्ष्यध्वे
श. १,१,१,१६; ७,३,२,५; ९,
२,३,२; का. २, १,१,१२; यक्ष्ये
श. २,२,२,१६; ११, २,४,१०[२];
का. १, २, २, १०; यक्ष्यामहे
ऐआ. ३, २, ६; शांआ. ८,११;
यजाति शां. २६, ६; तै. ३, ७,
११,५; यजात् श. १२, ४,४,१;
युक्षत् ऐ. २, ३४; ६,१४[६]; शां.
१३,९[४]; श. १,७,३,१३[२];९,२,
३,२०[२]; तै. २, ५,४,५; ३,५,७,
६[२];६, २,१;२; ११, ४; १२,२;
यक्षत् श. १, ५,१, ६[२]; १३,५,
२,२३; तै. २, ६,७, १[२]–५[२];६;
११,१[२]; २–५; ६[३]; ७; ८[२]; १०;
१४,६;१७,१[२]; २;३[२]; ४;५[२]; ६;
७[२];३,६,२,१[४];२[५]; ८,१;२[२];११,
१;३; ४[२]; १२,२; गो. २, ३,८[६];
युजातै श. १, २,३,४; का. २,
२, १, १८; तां. १४, ६, ८;
युजान्तै श. ३, ७, ४, ९; तां.
१०, २, १; युजन् तै. २, ६,
८, ४; यजान् श. १,६, ३, १९;
यजासि ऐ. १, २८; श. ६, ४,
२, ६[२]; तै. ३, ५, ७, ६; ६,
१२, ४; युजस्व ऐ. ७, १४[६]; श.
१२, ३, ४, २; १३, २,७, ११;
यजस्व तै. ३, १२, २, २–८;
४,२–६; तां. १४, ६,८; गो. १,
५,११; युजस्वऽयजस्व श. १२,
३,४,१[२]; गो. १, ५, ११[२]; युज
ऐआ. ५, ३, ३[२]; शां. ३, ३[२];
१६, ५[२]; श. १, ५, २, १६;
१२,३,३,३; तै. २, ४, १, ११;
६,७,१;२[२]–६[२];१०, १[२];२;३[२];४;
५[२];६[३]; ११, १;२[२]; ३;४; ६[३];७;
८[२];१०[२]; १४,१[२]–६[२]; १७,१;२;
३[२];४;५[२];६;७[३]; २०, १[२]–५[२];७,
१२,१[२]; ३,६,२,१[५];२[७];८,१;२[२];
११,२;४[२];१३,१[११]; यज श. १,
४,२,१७[३];५, २,१८;२०; ३,८[२];

CC-0. In Public Domain. Gurukul Kangri Collection, Haridwar

Digitized by Arya Samaj Foundation Chennai and eGangotri

८,२,१४^{२};२,२,३, १८^{२};२४^{४};५, २,३०–३२; ३९;४१;३,७–१०; १२–१५; ६,१, २३; २७–२९; ३१;४४;३,४,१,२५;४,११–१३; ८,१, १३^{२};९,३, ८;९; ४,४,२, ४–६;१५; ५,१४; १६; १७; ६, ७,१९;९,२, २,१८;३, २, ८;४, ४,२४;५,४, २५; ९, ४,३,१५; ५,१,६०;११,२,४,८^{२};१२,३,३, ३;१४,२, २, १५; ३,१, ३०;४, २,१२^{२}; का. १,२,३, १४^{२};२०^{२}; २१^{२}; ५,१, २७; २८; २९; ३३; ३४–३६; २, ६–९; ११–१४; ६,१,१५^{२}; १७–२०;२९; तै. ३, ५,३,२; ७,५; ६,११,४; ११,६, ४; तैआ. ५,८,२; मं. २,२,१२; गो. १, ३,१०; ५,१०; २१; २, ३,१०; य॒जऽयज श. १,५,३,८^{२}; २,५,२,३०; ४१; का. १,५,१, २७;३६; य॒जध्वम् शां.८,६; का. २,२,३,२२; यजध्वम् श. १,२, ५,२६; का. २, २,३, २२: २३; तै. २, ४,३,१३^{२};८,१,४; ४,४^{२}; य॒जत श. १, ४,१,३९; १४, २, १,२०; यजत श. १, ५,१, १६; तैआ. ४, ८,४;५, ७,६; य॒जै ऐ. ७,१४^{७};१५; शां. १३, ३; श. ११,८,३,५^{६}; तै.१,२,१,१४; यजै श. ३,२,४,७; तै. १, ३, २, १; जै. १९८^{२}; यजानि शां. १३, ३; यजामहै जै.१३२; य॒जाम श. १, ५,२,३^{२}; तै. २, ८,१,३; ३, ५, ४,१; यजाम श. १, ६,१,५; ९; ३,९,४,६; तै. ३, १, २, ११; अयजत ऐ. ४,२३;२५^{३}; २७;५, ३२; शां. ४, ८;५,३;१२,८; श. २,४,४,२;५,१,१,६; ११^{२}; ११, १,६,१६;१२, ८,२,१^{९}; १३, १, ५,६;४,१,१; २,४; ११; १४;६, १,१; का. १, ३,४,१; तै. १, ३, २,१;४,१०,६^{३}; ९; ६, २,६; २, ७,१,२; १०,१; १८,१; तां. १४, ६,८; १७,११,४;१२, ६; १९, १७,८; जै. १२९^{२}; १३३; १३९; १४५^{७};१५४; १५८;१८६^{२};१९८; जैउ. २,३,१,१; गो १, १, १३; ५,८^{२}†; २, १७,२१; अयजत् तै. ३, १२, ९, ५^{३}; अयजेताम् जै १२८; १४७; अ॒यजन्त ऐ. १, १६^{५};२,३२; शां. ८, २; २१, १; श. २, ६, २,१; ९, २, ३, ९^{२}; १०,२,२,२; ११,१,६,२०; १३, २,७,३; का. १, ६, २,१; तै. १, ४,१०, ३;८^{२}; तैआ. ३, १२, ४; अयजन्त श. १, ५,२,६;३,३;७, २,२३; ३,६,२,१७; ९,२,३,९; १०,२,२,२;११, १,६,२०; १३, २,७,१३–१५; तै. १, ४,१०,९; ३, ९,२२,३;, तैआ. २,९, १;३, १२,७; तां. १७, १, ७; ४, ३; जै. ५;१४६; गो. १, ४, १५; २, २,११; यजन्त तै.२,८,४,६; तां. २२, ४,२; अ॒यजन् ऐ. ३, ४५; शां. १६, २^{२}; श. ९, ५, १, २२; १०, २, २, २; अयजन् श. ३,२, ३, ८;९;१०; ११^{२};९, ४,६; अयजथाः तै. ३,९,१४,३; अयजः? जै. १९८^{२}; अयजे शां. ७, ४; जै. १५७; य॒जेत ऐ. २, १७;२०;४,२५;७,४^{३}; ८,३; शां. ४,५;६; ७^{२}; ९–११; १२^{४}; १४; १६, १०^{३}; २८,८; श. १, २,३, ४;५, २,१९; ७,२, २; २,४,३, १३;६,३,२; ५,५,१,२; ६,२,१, १३;११,१,२,१३;५,४;११;१३, १,२,९; ३,६, ६; ६,२,१९; का. १,३,२, ११;४,२; तै. ३,९,१८, १^{२};१२,५,१०; यजेत श. १, २, ३,४;५, २६; २,४,३,१३; ५,१, २२;४.११; ६,३,१०^{२}; ११;१३; ३,९,१,५; ४,५, ७,९; ५,३,२, ३;५,१,१२; २,२^{२}; ६,२,१,१३; ९, ३, ४,८; १०, १,२;६;२,५, १६; ११, १,२, १०; ११; १३; ७,१,१^{२}; ८,२,१; १२, ४,१,२; ४,२;३;७,३,४; ८,२,२; १३,१, ६,३:३,८,६;४,४,१^{२}; का. १,१, ३,८;३, २,१;४,२;४; ६,३, ८–१०;२,२,१,१८; तै. १, ४,७,७; २,७,१,२; १०,१; १४, ३;१८, २; ३,२,३,९;५,९; ७,१,५; ९; १२, ५, ११; तां. ६, ८,१; ९, ३, १; १६, ३. ३; ४, १०^{२}; ८,२; १२, २; ६; १३, ५; १४, २; १५, ५; १७, ५, ३; ६, २; ७,१;८,१;४; ९,१;१०, ३; ११, ६;१२,१; १८,१,१३; १५;२,३; ४,३;५,१; ७;९; १९,१,२;२,१; ६;३,२; ४,२; ५,२; ७,२; ८,१; १५,१;१७,७; १८,४; १९,२;३; २०,१,२; २,२;३,३; ४,२;६,१; ७,१;९,१; १०,१^{४}; ११, ४–६; २१,५,२;६,२;८,२; ११,२;१२, ३;१४,२; २२,१,२; ६,२; १३, १;१५,२; १६.१; जै. ८६; ९०; १०३^{४}; १२९; १३०^{२}; १३१^{१४}; १३५^{२};१३६;१३८;१४०^{७}; १४२; १४७;१५२;१५३; १५४;१९८^{२}; ष. ३, ८–११; गो. १, ३, १७; २१^{४};२३; ५, १०^{७}; २,१, ११^{५}; यजेत३ श. ११,१,५, ४^{२}; य॒जेत् ऐ. १,९;१७;२,२८; ३,२२^{२};६, ८;७,९; शां. ८, ७;८; १७, ४; १८,५^{२}; श. १, ५,३,१५; ६,३, ४०; यजेत् श. २,४,३,१०^{२}; ४, ४,५,१९;११,७,४,२^{२}; का.१,३, २,१०; तै.३,७,१,८; तैआ.२,१, १; यजेयाताम् तां. १९, १७,४; य॒जेरन् ऐ. ४,२६; श. ३, २,२, ९; यजेरन् श. १२, ३, ५, १;

† 'यजेत' इति मुपा. सोऽपि सुपठः।

Digitized by Arya Samaj Foundation Chennai and eGangotri

तां. ९,८,१;१७,२,१;३,१;४,१; ष. १,६; गो. १,५,२२^{४}; यजेयुः शां. २३, ५^{२}; २७, ४; २८, ७; यजेय शां. १२,८; श. ३, १,४, ६;७;१२;१३; तै. ३, ८,१०, १; यजेय श. १०, ६,५,६; १३, १, ७,१; जै. १३८^{२}; १८६; ष. १, ६; यजेमहि श. १,२,५,२५; ३, २,४,१; ६,२,२; का. २, २, ३, २१; २२^{२}; यष्ट जै. १९८; अयष्ट तां. १४, ६, ८; मं. १, २, ५; अयाक्षीत् ऐ. ५, ३४; शां. २६, ६; श. १४, २,२,१६; गो. १,३, ४^{३}; अयाट् शां. २६,६; श. १४, २, २, १६; अयाट् श. ४, २, १,३३^{२}; तै. ३, ५,७,५^{२};६^{७}; ९, १;६,११,४^{३};१२,१^{४}; १३,१;१४, ३; तैआ. ५,८,१; अयक्षत तैआ. १,११,४; तां.१४,६,२; मं.१,२, ३;४; गो. १, ५, ११; अयाः श. ४,४,४, १२; यक्षि श. १, ४,१, ३९^{२}; ४, ४,५,१२; तै. १,२,१, ११;२,८,६,४; ३, ५,२,३;६,३, २;४;युक्षि तै.२,७,१२,१;अयक्षि श. १२,३,४, १; तैआ. १, ११, ४; अयक्ष्महि श. १, ७, ३, ९; अयाक्ष्म शां.२३,५; अयक्ष्यत श. ६,२,१,१३.

इज्युन्ते तै. १, ६,८, २; ९, १; इज्यन्ते तै. १,४,९,१;६,३,३;६, ६;८,५;९,७.

याजयति श. १४, ६, १०, ३; तैआ. २, १६,१; १७,१; जै. ९०^{२}; तां. १९, १९,२; जैउ. १, २, १, १३^{२}; आ. १; याजयन्ति ऐ. ४,२५; ८, ११^{३}; श. ११,२, ७,३२^{३}; याजुयन्ति श. ३, १,१, ५; ५, १,१,१०; १२,८,१, २२; तै. १,१,१०,५; जै. ९४^{२};१४०^{२}; ष. २,१०^{३}; गो. १,२,१३; याजयाम्चकार श. १३,५,४,१;७,१, १५; जै. १५७; १५९; १९८^{२}; याजयाञ्चक्रतुः जै. १३३; याजयाञ्चक्रुः जै. १३७; गो. २, ६, १४; याजयिष्यति श. १२, ९,३,३; याजयिष्यन्ति जै.१३६; याजयिष्यामः ऐ. ४, २५; जै. १३६^{२}; १४०; याजयान् श. ३,५,१,१४; याजय ऐ. ४,२५^{२}; शांआ ३,१; श. १,६,२,७; तै. १, ३, २, २; जै. १३९; १४०^{२}; १५७; याजयत ऐ. ४, २५; शां. ३०,६; श. १,६,४, ११; ३,५, १, १३; जै. ६१; १४०; १५१; याजयानि श. ११, १, ६, १७–१९; १२, ९,३, २; जै. १९८^{२}; याजुयाव श. १, १,४,१५; १६; का. २,१,३,१७;१८; जै. १३३; याजयाम जै. १३७;१९८; अयाजयत् ऐ. ४,२५; श. ११, १,६, १७–१९; अयाजयत् श. १२, ९,३,२; तै. १,३,२,२; तां.१७, ५, १; जै. १३०^{२}; १३९;–१४१; १८६; अयाजयन् ऐ. ४, २५^{२}; ६,२५;८,२२; श. ३, ५,१,१७; तां. २२,१४,२; जै. २, २,५,१; याजयेत् ऐ. ७, २;९; श. १,६, २,७; तै. २, २,३, २^{२}; याजुयेत् श. ३, १,१, ४; ९, ५,२, १३; तैआ. २,१,१; १७,१; तां. १६, ३,५; १३,१; १८,१,१०; ४,५; ५,३;५;११; १९,१२,३; १४,३; १५,२; १६,३; २०, ५,२; २२, १७,३; जै. ९०; गो. २, २, ६; याजुयेयुः श. ११, २, ७, ३२; याजयेयुः श. ५, १,१, १०; तै. १,४,७,७; तां. ९, ८, १३^{२}; ष. १,६; गो. १, ५,११; याजयेयम् जै. १४०^{२}; ष. १,६; अयीयजत् श. ११, १,६,१८; १९; अयाजयिष्यत् जै. १४०.

इयक्षसि तै. २,८,१,२. यक्ष्यत्- यक्ष्यमाण- गद्र.

यजत्– -जतः ऐ. १,९; ३,४७;४८; –जताम् श. ४, २,१,३३; –जन् श.१,७,२,१६;–जन्तम् श.३,८, ४,१०; –जन्तौ तै. ३,१,२,१०.

यजत,ता– -तः शां. २२,२; तै. २, ८,६,१; –तम् ऐ. १,१९; ४,७; शां. ८,४;२९,१०; तै. २,८,१, ३;४;७,६; ३,६, १०, ४; तैआ. १,२,४;४,५,६;७; सा. १, ६,१; –तस्य तै. ३, ६, ३, १; –ताय शां. २९,७; –ते तै. ३, ६,३,३.

यजत्र– -०त्र श.७,१,१,२३; तै.२, ८,२,४;–०त्र तै.२,८,५,७;–त्रम् श. ६, ६, ३, ९; १०, २, २, ३; –०त्राः ऐ.५,१५; तै.२,४,४, ९; –०त्राः तै. २, ८,२,२; –त्राः ऐआ. ५, १,१; तै. २, ८,६, ५; तैआ. १, १,१; २१,३; –त्रैः श. ३,७,४,८;९.

यजुथ– -थाय तै. १,२,१,११.

यजुध्यै श.९,२,३,११;तै.३,६,३,३

यजनीय– -यम् गो. १, ३, १; –ये सं. ५.

यजमान,ना– -०नः शां. २८,५; श. ३,५,४,१६; –०न श. १, ५,२, १^{२};९,१,४^{२};३,२,४,१५; ४,३,५, ८; तै. ३, ५,४,१; १०,१; –नः ऐ. १,२;९; १०^{२}; २८; २,१; २; ३^{५}; ६; ९; ११^{३}; १४^{२}; ३२;३, ११^{३}; १३; १७–१९; ३८; ४१; ४४^{३}; ५,३३^{२}; ६,९;२७; ७,१०; १९;२६^{३}; ३०; ३१^{२}; ३३; ३४^{३}; ऐआ. १,१,२; २,२; शां. २, १; ३,२;८^{२};९;४,१^{२};८; ७, १;२;४; ५;७;१०; ८,१;२; ३^{२};८;९; ९, ४;१०,१^{२};२; ४; ११,६; १२,२; ४;८^{२}; १३,१; ५;८; ९; १४,१; ४;५; १५,१; १६, ११; १७,३; ७^{२}; १८,९;१४^{२}; २१,२; २६,३; ९; श. १,१,१, १५; २,१२; २,

CC-0. In Public Domain. Gurukul Kangri Collection, Haridwar

Digitized by Arya Samaj Foundation Chennai and eGangotri

२,८;१७;५, १७^{२}; ३,२,११; ४,
१,२१;२४;५,२,२; ३,१८;६,१.
२०;७,१, ११; ८,१, २९; ३९;
४४; २,४; ३,१;२^{२};३; ४^{२}; ११;
१४;१६^{३}; ९,१,१२; ३,१; २,१,
२,११;३,४, ३८; ४,४,२५^{२}; ६,
१,१८;२४; ३४; ४३;२,१६; ३,
१,१,२^{२};२,१,१७^{२}; ४,२२;३,१,
८;२,४; ३,१०; ४,१,६; २,१५;
५,४,१६^{२};१७^{३}; ६,१,२०; ३,४;
७,१,११;१३; १६^{२}; ४, १०^{२};८,
१,९;१०; २,७; ९,१,६; २,१३;
३,४;४,१५; ४,१,१, १७; २,२,
१०;४,६;७;२०^{२}; ५,४^{२};३,४,६;
५,९;४,५,१९; २३; ५,२,३; ४,
८;८,११^{३}; ६,१,१; ५,१, ३,४:
४, २;३; ५, १५; २८; २, ५,
३; ७; ११; ३, ५,२; २७^{२}; ४,
३,४^{२}; ७; १२; ६, २, १, १७;
२,१९; ३,१,२९;३,१६;२१^{२};४,
१,३^{२};१२^{२}; ४,१८^{२}; ५,१,८^{२};२,
३–५;६^{२};११;१४; १६;३,३;५^{२};
६,१,१२;२,७^{२};३,११;४,७; १२;
७,१,२४^{२};२, १०–१२;७, ३,१;
४;१२^{२};४, १;८; १२; ७, १,१,
२७;२,१,६;३,१;३, १,१२; २९;
२,१०;४, १,५; १५; २१^{२}; २६;
३३;३७;२, १६^{२};१७;१८; २०^{२};
२४;३३;३४^{२};५, १,१२; २,३९;
८,२, २,७;३, ४,७; ९–११; ४,
२, २; १२; ३,२०; ४,२; ५,१,
४;९;१०;११; १४; १५;१६; २,
७^{२}–१०^{२}; १५; १६; ३, ८^{२};
६,१,१;३;१०; १५;२१; २३;३,
४;१०;२३;७, १,१३; २३;४,३;
९^{२};१६;९,१,१, ३२; २,१७;३४;
२,१, १६^{२};३, ८;९; १३; १९^{२};
२३;२९; ३३^{२}; ३५; ३, ३, २–
५^{२};८; १७;४,६; ४,२, ९; १७^{२};
४,१४^{२}; ५,१,८; ३१^{२}; ३५; २,
४–७;१६^{२}; १०, १,३, ७; ४,१;

८;९;१४; २,३,२;४, २;३;४;५;
६;५,१;२; १०; ४,१, १;५, ३;
११, १,५,४; ६;८,६; २,७,२४;
२६;३२; ३,२,१;५,२,८; १०;७,
१,१;२;३; १२,२, २,४;३,२,१;
४,२,५;९;३, ६;५, २, १;८;७,
३,१६;२०;८, १,१६; १७;२,६;
२१;२३;२८;३१; ३६; ९,१,११;
१३, १,१,४;४,१;३; ७,१;२,२,
१^{२};१०; ११;१६; ४,१; ५,१;३;
६,९;१०, १;११,२; ३,३, ७;४,
१,८;१३;२,१५; ३,१;५,१,१७:
२,३;२१;६, १,३;४; ५;६,२,४;
६;१५; १७;७, १,१; ८,१, १७:
१४, १,१, ३२^{२}; ३, ३३; २,२,
२४^{२};४५; ३,१,३४; २,१; २५^{२}:
६, १, ५–८; का. १, १, २, ७;
३,४, १४^{२};६, १,१२; १५; २३;
२७;२८;२,८; २, १,१, ११; २,
१,१४;२,८: ३,१६^{२}; तै. १,१,४,
३;५,२;९; १०;६,७; ३,३,२;५:
७;५, १;६, १; ३^{२};७, ३^{२}; १०,
२;१०^{२};४,१, ३;४;५^{२};६^{३}; ३,६;
१०,१;२^{२};३;५,९,५;६^{२};७^{३};८;६,
१,२;७;२,५; ३,३;४^{२}; ५;६^{२};८:
१०^{२};४, २;५, ३;६, ३; ७,३;४;
५^{२};८,१;८;९,२; ७,१,५;४,४;६,
७;९,५;८, १,२; ५,३; २, १,५,
२;११;९,३;२,५, ६;८,२; ४,३,
१३;५,३,३; ६,१५, १;२;३,२,
३,६;५,२; ८,९;१०, ३;३,२,२;
४;५;३,४; ४,४^{२}; ६,३; ७^{२}; ८^{२};
७,२^{२};८^{२};९; ८,१; ३^{२};७; ९;९,
१;२;३; १२;५,८, ३;१०, ४;६,
१५,१^{२};७, २,१; २;४; ५; ७;५,
११^{२};७,११;१४;८, १०, १;१४,
२; १५, १; १८, ४; ५^{२}; ६;
२२,३;९, १,१;२; २,२–४;१७,
४^{२};५; तैआ. ५, १,७; ४,७; ५,
३^{२};७, १२; १०, ६४,१; तां. २,
७,७;३,१,३;३, २;८, ३;१२,३;

४,४,११;८,२; ५, १,१०; ३,५;
६,३,१२;७, १४;१५; १७;७,३,
१२;२२; ७,२; ९,९, १३; १२,
१०,१६;१३,९,१६; १५, ७,२;
९,१७^{२};१०,८; १६, १५,९;११;
१९,९,५; जै. ११;४०;४१; ६२^{५};
८६; ८७; ८८; ९३^{२}; १३९;
१८४; जैउ. १, ६, ३,३; ३, ३,
२,४; ष. १,३; २, २;३^{२}; ५;६;
७^{२};१०;४,१; गो. १, १, १३^{३};
१४^{३};२८; २,१२; ३, २^{३}; ३^{३};४,
२०; २,१,१८^{२};२,५;६;१५;१८;
३, ७; १७; ४, ८; १०; ५, ४^{३};
–नम् ऐ. १,१०;१३;३०; २,३^{२};
४^{२};६;९;१४; १८; २३;२४; ३,
७;१९^{२}; ३१; ३९^{२}; ४६^{३}; ४,४;
५,३^{४};१७; १९; २१; ६, २;९^{३};
२५; २९^{३}; ३१; ७,५^{२}; २६^{२};८,
११; ऐआ. १, १,२; २,३; ५,१;
५,१,५; शां. २,२; ५,५;६; ७^{२};
१०;८,४; १०,२;३; ११, १^{२};३;
६^{२};८; १३,६; १४,२;५; १५,५;
१७,३^{२}; १८,५; श. १,१,३, ७;
३,१, २६; ४,१६; ५,२,१५; ३,
१९;२०; ७,४,१२; ८,१,२९;३,
५;११^{२};१७^{२};२०;९,२,१४; १५;
३२^{२};२,२,१,२; २,७; ५,१,१२;
३,२,४, २२; ३,३,७;५,३, २५;
६,१,२५;७,१,१३; २१; ४,१०;
११;९,३,३०;४,२,१, १६^{२};१७^{२};
२,१०;५,५; ९;४,५, २३; ६,७,
१२^{२}; ५,१,४,४;२,२,२०; ६,३,
२,३;६,४,७; ७,२,१,१०; ४,२,
१९;४०;५,२,१७; ८,५,३,८;६,
१,५;३, २३; ७,४,१६; ९,१,२,
१५;२,३,३५;३,३,१६;१७; ११,
४,१,८;१६; २,२;९; १३; ५,२,
१०;७,१,१; २^{३}; १२,५,२,१;७,
३,२२;८,१,२;४^{३}; २,५; ३,२६;
१३,२,१,६;२,१५^{२}; ३,२;४,३^{२};
६,९; ४,३,२; ३;४,२; ५,२,३;

१६; १४,६,८,९; का. १, १,४,
१८–२२; २, १,१; २,५; ४,३,
१०; २,१,३,५; तै. १, १,५,४;
८,१^{२};३,७,१;४,५,४;५,१०,४^{२};
५;६;६,१,२;३,४–६;७^{२}; ८; ५,
४;८,९^{२};८,३,१;२,१,३,४;८,३;
२,८,२;४,३,४; ६,३,१; १३,३;
३,२,४,४;८,४; ५;९;९,११; ३,
४,६; ६,३; ७,५; ८,५;७; ९,२;
३^{२};७,४,१२;१६;६,१;५; ८,२^{२};
३; ८,४,३;८, ३^{२}; ९,१, ३; ४;
४,३; ५,२; १०,१; तैआ. ५,२,
२;३; तां. १,२,६;२,७,८; ३,१,
३;३,२;४,३; ८,३; १२,३; १३,
३;६,७, १७; २२–२४; ७,७,२;
३,२२;२४; ११, ११,४; १२,४,
९^{२};१०, ५; ११,४; १२, २–४;
१३,९,९; १५,१०,८; १६,१५,
११;१८,७,९;१९,८,६; जै. ११;
१३^{२}; ६२^{३}; ८७^{२}; ९३^{२}; ११२;
१८४^{२}; जैउ. १,१,३,७; ६,३,८;
११,१,४; १८,३,४; २, ३,३,२;
३,२,५, १०; ११; ३,३,८; १०;
१३; ४,९; ४,५,७; ६,६,४; ष.
१,२;४^{२}–६^{२}; २,३^{४}; ८^{७}; गो. १,
२,१०; १८; ३,८^{२}; १०^{३}; २,१,
२४;२५^{२};२,१; ३,३;४,७; ५,८;
६,८^{२}; ९; –नयोः श. २, ५,१,
४६; का. १, ५, १, ३८; –नस्य
ऐ. १,२^{२}; ११^{२}; १३; १५; २९;
३०; २,२१^{२}; २८^{२}; ३,२;३; ७;
१८;५,१५;२७;६,९;२६^{२}; ३१^{२};
३३; ७,३;५;१२; २१^{२}; २२;८,
२; शां. २,२; ३,२^{३};४; ८^{३}; ५,
६^{२};७^{२};९;७,२;८; ९,१^{२};५;१०,
१; ११,१^{२};८; १३,५;६; १४,४;
१५,४;१७,१;३;१८,१;६; श.१,
१,२, २२;२,२,१७;३,१,६;२६;
४,२–४;७,१,८^{२};८,१,३९;९,१,
२१^{२};२,३,४,५^{२};४,२,१६; १९^{२};
२३;६,१,३४; ३६^{३}; ४१; ३,२,
१,१७^{२};४,२२;३,३,१०;४, १२;
१६; ४,३, १८; ५,१,३४; ८,३,
७;९,२,७; ३,४; ३४^{२}; ४, १,२,
१९;२,१, २९; ४,१;८; ३,२,६:
४,३; ५,४,८; ५,१,४,९; ६,१,
२, १६; ३, १, १७; ५,२, २२;
६, १, २२^{२}; ३, ११; ४, १२;
९, ३,२,७; ११, १,४,४; ८,६;
४,२,१;३^{२};७,१,१;२; १२,२,२,
२;४,१,४;९;२,१;३,४^{२};५;६;४,
४;५;५, १,१७; ८,२,४; १३,१,
९, ९^{२}; ४, १, १५; १४, २, २,
२८; ३,१, ३४;९, ४,३; का. १,
३,३,१४^{३}; १६^{३}; १९^{३}; ४,१,४^{२};
६,१, २३^{३}; २४^{३} २७^{३}; २, १,२,
१५^{२};२, १,१४; तै. १, १,८,४;
२,१,१;४,१, २;६, १,९; ३,६:
९,२; २, १,५, ४^{२};४, ८, ५;३,
२,१, ६; ४,१^{३}; ४;५, ९; ८,८:
३,८,१;१०,२;७,१,६;७;५,१३:
६,१;७,२; ८,४,३; १३,३^{२}; तां.
१,२,९;३,५:५,११;१४; २,१३,
२^{२};६,३,१३; ७,१०, १६; १२,
४, १४; जै. २८^{२}; ३६^{२}; ६१;
१०७;१८४; जैउ. १, ६,३,३;४,
७,१,३; ८; ९;२, ७;९; १८; ष.
२,७; ४,१; गो. १, १, १३; ३,
२;३;५,२२; २,१,६; २४^{२}; २५;
२६; २,५; ३,३;६; ४,८; ६,९^{४};
१४; –ना तै. ३,५,१३,३; –नाः
ऐ. १,११;२,२;११;३६; ४,२१;
३०; ५,२५^{२}; ६,४^{५}; १९; २०^{४};
२३;२४; ३२^{४}; ३३^{४}; ३६^{२}; शां.
१९,१;५;२०,१; २१,१;६^{२};२२,
६; ८; २३,४; २४,३; २५, ७^{२};
२७,६;३०,७; शांआ. १,४; श.
१,७,३, १४; २,३,४,४०; ४,१,
२,१५;६,९, १९; ९,२,३, २८^{३};
१०, ४,३,४; ११, १,३,७; १२,
३,५,२; ८,१,२; १३, ५,४, ३;
१४,२,१,२; का. १, ४,१, २९;
त. १,२,२,४; ५,१,२; २,४,४,
९;७,२; ६,३,१; ८,८, ७; तैआ.
५,१,६;७;तां.५,६,९;१४,३,२०;
जै.१८६^{२}; ष.४,३; गो.१,४,१३;
५,२२;२,५,७;८;६,२^{३};५; १२^{३};
१३; –नात् ऐ. २, २; ६, २४^{२};
शां. २,४; ८,७; ११, ३;६; श.
७,४,२, २४; ९,३,३,१७; १४,
३,१, २४^{२}; का. १, १, ४, २३;
तै. १,३, ३,४; तां. १८,५, १६;
–नान् शां.१५,७;२५,७; शांआ.
१,८; श. १,१,१,१६;४,१,४०;
२,३,४, ४०^{२}; का. १, ४,१,२९;
जै. १८६; –नानाम् शां. २६,
१७; २९, १; शांआ. १, ४; जै.
२०९; गो. २, २,२४; –नाय ऐ.
१,२८^{३};२९^{२}; २,१८; ३,३८;४,
९; ६,३; ८,२; ऐआ. १, १, ४;
शां. १२,७; श. १, १, २, १२;
२,२,३;८;४, १४; ४,१,२४; २,
१६;५,६; ५,२, २; ३, १८; ७,
१,११;८,१,१७;४२; ९,१,१;२,
३३; २,३,४,३८; ३,३,१,८;४,
२,१५; ५,२, ९; १३^{२};७,४, ९^{२};
११;९,४,१२; ४,२,१, १६;१७;
२,१३^{२};४,२१; २२; ४,४,९^{२};५,
३,४,२७;६,४,२,६; ५,२,३–६;
७,३,१, २९; ८,५, ३,८; ९,२,
३,३८; १२,४, ३,४; ७,३,१२;
१३, ५,१, १७; १४,२,२, २८;
४२;३,१, २४; ३०; ४,१, ३३;
का. १,४,१, २७; २.१,२, ११;
२,१,३; ६;२,८; ४,५; तै. १,२,
१,२७;२,४,३,३;५,४,६; ७,३^{३};
४^{७};८, १२; ६,१,३; १०, २–४;
१३,२^{२};८,२,१; ४,६; ३, १,१,
१२;२,२^{२};४; ६;१०; २,१,४;३,
५,४;६,११;८,२; ९,७; ५,३,२;
६,१३,१;७,२,५;६^{३}; ४,१५; ५,
३;६,४; ६;१३; १४; १०, ५,१;
तैआ. ३, २,१;४,१०,२;५,४,६;

Digitized by Arya Samaj Foundation Chennai and eGangotri

८, ६^{२}; तां. २०, १६, ७; २१, १०, १२–२०; २२; जै. २५^{२}; जैउ. १,१८, ३,६; ष. १,४; २, ३; गो. २, १, ४; ३,९; –ने ऐ. १,२८^{२}; २, ४^{१०}; ९; १०; २९^{४}; ३०;३,१८;६,२४;८,२२; शां. ७, २;१०; ८,२; १०,४; ११,२; ३: १३, ५;९^{४}; १४, २;४; १५, ५: १६,१;४;७;११; १७,२^{४};९;१८, ५;३०,११^{२}; श. १, ४,५,६; ७, १,७; ८,१, ३९; ४४; ३,५; ३, ३,१,६^{२}; ३,७; ८,१, १२; ४,४, ४,१४; ५,१, ३,४; ५,२७; २८; २,४,१६; ६,४,२,६; ७,५,१,७; १२, ७,३, १२–१४; १३,२,७, १;५,४,१५;१६; १८; १४,३,१, २४; तै. १,१,१,५; ३,३,२; ३; ४,५:६,७; ७,६,४; ९,२; ८,५, ६;३,१,१,२; २,१,३; २,२; ८^{२}; ३,३;१०;५,९;६,४; ७,६; ८,४; ९,१;३,६, ९^{२}; ७,८^{२}; ९,८; ८, २२,३; तैआ. ५, ४,३; ४; ११; ६,१०; ८,६; तां. ११, १०, ३; १४,११,३; जै. ६२; ष. २, ८^{७}; गो. २,२,१५;३,७^{४};५,५^{२}; –नेन ऐ. ७,२६; श. १, ६,१,२१; ३, ६,१,६;८, १,१०; तै. ३, ३,८, ४;७, १३,४; –नेभ्यः ऐ. ४,२०; ५,२२; तां. २, ३,४;९,३; –नेषु ऐ. ५,२२; शां. २२,६; २६,१७; २७,४; २९,८; –नौ सं. २.

यजमान-चमस– -म् ऐ. ७,३३^{२}; ३४.

यजमान-च्छन्दस्– -सम् शां. ११,६: १७,१^{२};२^{२}; २६,१७.

यजमान-जनन– -म् ऐ. ३,१९.

यजमान-देवत्य,त्या†– -त्यः श. २,३,२,६; तै.१,६,५,३;८,३,१; ३,९, ५, २: –त्यम् तै. २, २, ६,४; –त्या तै. ३,३,५,४; ७,९; ९,७;९,१०,१; –त्यानि श. १,६, १,२०.

यजमान-भाग– -गः ऐ. ७,२६^{२}; श. २,४,२,२४; ११,४,१, ११: का. १,३,३,२०; गो. १, ३.१०; –गम् तै. ३, ३, ८, ६; –गस्य, –गा३म् ऐ. ७,२६.

यजमान-मा(→त्र)त्रा– -त्रा ष. ४,३.

यजमान-लोक– -कः ऐ. ३,४६; शां. ८,३; २५,७; जै. १४७; ष. १, ३: –कात् श. ८, ५, ३, ८; –के ऐ. ३, ४६; श. ८, ५, ३,८.

यजमान-वश– -शः ऐ. ३,१३.

यजमान-शब्द– -ब्दः ऐआ. ५, १,५.

यजमाना(-नऽआ-)त्माहुति– -म् श. १२,५,२,१३.

यजस्– -जः श. ४,६,७,१३.

यजिष्ठ(-ष्टृ+इष्ठन्)– -ष्ठः शां. २६, ६; श. २, ३,४, १४; का. १,४, १,१२; तै. २,५,४,५; ३.५,१२, २;७,११,५.

यजीयस्– -यान् ऐ. ७,९; तै.३, ६,३,२;४;१०,१;३.

यजुस्– -जुः ऐआ. २,३,६; शां. ६, १२;१३,४; शांआ. ४,६; श. १, १,४,९,३,१,३;७,४,२०;२,३,३, १७;३,१,१,११; ४,१;२,१,३७; ३८;३,३,१६; ४,१,१,२०;२,३, ७;६, ७,१३;१४;५,१,५,१७;६, १,२,३१^{२};३,१,११; २,८; ४,२, ४;३,१०;५,१,२^{२};५;२, ६^{२};२२; ६,२,५;६;३,१;५; ६;४,९; १०; ७,२,३^{२};३,८;८,१,७; १०; ११; ७, १, १, २८; २,१७^{५}; २, १, २०; २, १०; १३; १९; ३, १, २१; ३१; ४०^{२}; ४,२, ५; १४; १५; ३९; ५, १, ४^{२}; २, २१; ८,१,१,६;४,५^{२}; ३, १,८; ५,१, ८^{२}; ६,१, ५;३, २२;२३; ७,१, ६; ९,१,१,२४;२,१६; २७;२८; २,१,२;१७;२,७; ३,२१;२२;३, २,५;३,३,१४;४,४,३; ४,६; ५, १,४६;४७;५०; १०,१,१,३;४^{२}; ६; २,४,६;६,१२; ३,५, १^{२};२^{२}; ३;४^{२}–७^{२};१५^{२}; १६;४,१,४; ५, २,२०–२२;४,१५;१८^{२}; ११,५, ४, १८;७, १०; १३, २,७, १^{२}; ८,२,७;४,३;४; १४, ८,१४,२^{२}; का. २,१,३,१३;२,२,१२; ४,३; तै. १,३,१,५^{२}; ४,३,२; ३,७,६, १८; तैआ. २,१०,१; ११,१;३, १२,४; ५,२,३; ६,१२; ७,२;७; ८,३,१; १०, ६३,१; जै. १८६; जैउ. १,८,१,९;२,३; १३,१,२^{२}; ३,६,८,५; ष. १,२; ४, ७; गो. १,१,२३;२४; ३५;२,२,६;४,२; -जुःषु श.१,२,१,७;३,५,२,११; ६,१,१७;४,२,३,८^{२};का.२,१,४, ५;–जुर्भिः श.३,१,१,१२^{२};५,३, २२; ४, ४, २,७; ६,७,४; १६; १८;९,२०;५,५,५,५; ६, ३, १, ३;१०; ४४;७,३,१,४०^{२};८, ६, ३,७;७,२,३;१०,२,६,१३; १२, ८,३,३०^{२}; १४,२,२,१८; तै. २, ६,५,७; तैआ. ३,८,१; ४,९,२; ५.५, ३^{२};८,१; १०, २; गो. १, २,१६; २, २, १४; –जुर्भिःऽइव श. १, ९, १,३; ३, ८; –जुर्भ्यः श. ४, २, ३, ७; १४, २, २, १८; तै. २, ३,२,४; ष. १, ५; –जुषः ऐआ. १, ३, २^{२}; श. १,२,२,१; ३,३,३,१६; ५,४,४; ४,१,२,२१; १०,३,५,१२; १४, ८,१४,२; का. २,२,१,१; तै. ३, २,६,३; जैउ. १, ८,१,९; २,३; ७; –जुषा ऐ. १,२९^{२}; २,२७;५, ३२^{२};३३;८,१३; १४^{६};१८; १९^{६};

† 'वु-' इति W.- मुपा. स्वरश्चिन्त्यः ।

ऐआ. १,३,२^{२}; शां. ६,१०;११^{२}; १२; श. १, २,१,२२^{३}; ४,२०^{२}; ३,२,१८^{४}; ९,२,२३; २,१,४,६; १८;३,१,१,४;३,१६^{२};३,२,१६^{२}; ४,१,७; ८,३, ३२; ४,५,२, ४; १०^{२}; ६,७, २^{२};८; १३^{२};१९; ५, १,५,७^{२}; १०^{२};१५:५,५,१५; ६, ४,४,९; ५,२,६^{३};९;४, १०;११; ७,१,१,१५;२,२, १३^{२}; १९^{२};४, २९^{४}; ३०; ८,५,४,११;७, २,३; ९,१,२,१६; १०, २,६, १९;३, ५,१२; १६^{४}; ५,१, १; २, २१; ११,५,८,७; १२, ४,१,९; ८,३, १८; १३,८,२,२;७^{२}; ३,६; १४, १,२,१८;२,१,१^{२}; का. १,१,४,५; १०; २,१,२, १५;४, २०^{२};२,२, १२;४,३; तै. १, १,६,९; ३,५, ३;६,५,५; ८,८; ८,५,५; २, १, २,८; ३,९;४,६; ९,१;२^{२}; ४,२, १; ३,१,२,१०;२,४,६; ३,४,४; ६^{२}; ७,६, १३; १४,१; १०, ९, १४; तैआ. ५, ३,४;९; ८, ११; ६,१,१;१०,१३,१; ष. १, ५;६; गो. १,१,३५; ३९; २,९; ३,२^{२}; ९; १५;५,२४;२५^{२};–जुषाम् शां. ६, १०; शांआ. १४, १; श. १, १,४,२; ५,५,५,९; ९,५,२,१२; १०,४,२,२४; ५,२,१; १३, ४, ३,६; का. २,१,३,८; तै. ३,१२, ९,१; तैआ. १०, १३, १; जैउ. ४,११,३,१३; गो. १, १,२९;२, २४; ३,१;३; ५,२५; –जुषि शां. ६,१२^{३}; श. ६, ४, ४, ७; जैउ. १,१४, २,७; गो. १,१, २३; २, २१;५,१०; –जुषी श. ७, १,२, १८;२०; २२; ९,४,४, १३^{२}; तै. ३, १२, ५,५; –जुषे श. ३, ६, १, ४; –जुषेऽ-जुषे श. १, ३,१, १९; का. २,२,४, १६; तै. ३,३, ४, ३; –जूः ष. १,२; –जूंषि ऐ. ८,१२; १७; शां. ६,१०; शांआ. ३,५; श. १, १,२,७^{२}; ८; ३,१, ४,१^{२}; ९,२, १७^{२}; ४,४,१, १३; ३,११;५,१९; ६,७,१^{२};३; ५;७, १७;१९; ५,५,५,१;३; ६, ३,१, २०;४३;५,३,४; ११;४,५;७,२, ६^{२};८,१,१;७,१,२,१६;८, ५,२, १७;९,१,१,१६; २१; २२; २६; ४४;२,३,११; ३,३,१९; १०,२, ४,८;६,१२^{२}; ५,१,२; ५^{२}; २,१; ६,५,५; ११,५,६,५^{२}; ७,५; ८; १२,८,३,३०^{२}; १३,४,३,६;१४, ८,१५,२; ९,४, ३३; का. २,१, २,८^{२}; तै. १,२,१,२६; २,२,४,२; ३,२,४;६,५,८; ३,७,७,८; १०, २;१२, ५,५; ८,१; तैआ. २,९, १;१०, १^{२}; ११,१; ५, ४,७;८, १३;७,५,२; १०,१३,१; २२,१; जै. ३७;११७; जैउ. १, ३,३,३; १६,२,१; १७,२,२; १८,२, ३: ७; गो. १,५,२४;२५^{३};२,२,११.

यजुर्-,ष् ←यजुस्-

यजुरेकशत-विध- -धः श. १०, २,६,१२.

यजुर्मय- -यः ऐ. १,२२; शांआ. ४,६; श. ११, २,६,१३; गो. २, २, ६; –यम् शांआ. १,१; ४,६; श. ४, ३,४,५;१०,५, १,५^{२}.

यजुर्युक्त- -म् तैआ. ४,४,१.

यजुर्विद्(√१विद्)- -दम् गो. १,२,२४^{२};३,१.

यजुर्विद्या- -द्या श. ४,६,७,१४.

यजुर्वेद- -दः ऐ. ५, ३२; ऐआ. १,३,२; श. ११, ५,८, ३; १२, ३,४,९; १४,४,३,१२;५,४,१०; ६,१०,६;७,३, ११; जैउ. ३,४, १,७; ष. १,५; ४,१; गो. १,२, १६;१८;१९; ५,१५; २५; –दम् ऐआ. ३, २, ३; शांआ. ८, ३; श. ११, ५,८,६; तै. ३, १२,९, २; ष. १,५; गो. १,१,६^{२}; १८; २९;५, १७; –दस्य ऐआ. ३,२, ५; शांआ. ८,८; जैउ. १, १,१, ४; –दात् ऐ. ५, ३२; श. ११, ५,८,४; जैउ. ३,४,१,८; ष. ४, १: गो. १,१,६; –दे तै. ३,१२, ९,१; गो. १, १, २५; –देन श. ११,५,८,४;६.

यजुष्कृत,ता- -तः श. १, २, १, ६; ३,७,१,८; –ता श. ३,८,२, १३; ७,५,१,२९; –तायै श. ६, ५,३,६;७.

यजुष्कृति- -त्यै श. १३, १, २, १; तै. ३,८, ३, २; तैआ. ५, ७,१.

यजुष्टस्(:) ऐ. ५, ३२^{२}; ३४^{२}; श. ४, १, १, ७^{२}; ४, १, ११; ६,२,१; ५,१,१,१०; १०,४,१, १५; २१–२३; ११,५,८, ५; ६; जैउ. ३,४,३,१; ष. १,५; गो. १, ३,३.

यजुष्म(त्→)ती- -तीः श. ६, १,२,२४;८,७,२,८–१०; १०,४, ३,५; ८; ५,४, ४; –तीनाम् श. १०,२,६,१८; –तीभिः श. १०, ४,३,१२; –तीम् श.८,७,२,१८; १०,४,२,२७; ३०; –त्यः ऐ. ५, २८; श. ६, १,२, २५; ७,३,१, २५^{२};४४^{२}; ८,७,२,८;१८; ९,१, १,४३;३,३,१८; ४,३, ९^{२}; १०, २,६,१७; ४,२,२; ३,१४; ५,४, १–७; १०; १२; १४; –त्या श. ७,४,२,३६; ८,७,१, १२; ९,४, ३,४.

यजुस्तेजस्- -जाः श. १०, २,६, १२.

यजू(-जुस्ऽउ-)दर- -रः शांआ. ३,७.

यज्ञ- -०ज्ञ ऐआ. २, ३, ४; तै. २, ५,८,१२; ३,७, ६, १९^{३}; –०ज्ञ तै. ३, ७, ५, ११; ६, २०; जै. १२२^{२}; –ज्ञः ऐ. १,२;३; ४; ५^{२}; ७^{३};८;९;११^{२};१३; १५;१८; २८;

Digitized by Arya Samaj Foundation Chennai and eGangotri

२,७;१७^{२};२०; २४;३१;३२;३४;
३७;३,९;११; १३; २३^{२}; ४५^{३};
४९^{३}; ४, १२; २६: २८;५, ४^{२};
१८–२१; २४^{२};२६: ३३^{४}; ३४;
६,९–११;१९; २३; ३१^{२}; ३५;
७,२;४;५^{३};१९^{२}; २२; २६; ३४;
ऐआ. २,३,३^{२}; शां. १,३;४; २,
१;४,२;५–११; ६,१०^{२};१२; ७,
३;६;७;९;८,३; १०,१^{२};५; ११,
८; १२,१;३; १३,१;२^{३}; १४,१;
१५,१;१६,५;८; १७,७; १८,८:
१४^{२}; १९, ४^{२};७; २२, ७; २५,
११^{२}; १२;१३; २६,३^{२}; २७,१;
२८,९; श. १, १, १, १२; १३;
२२; २, १; २; ७^{२}; १३^{२}; १६;
२१; ३,१; ४,१;३^{२}; ८^{२};९; ११;
२३; २,२,१७^{२}; ३,३^{२}; ४; ४,५:
५,९;१२^{२}; १३^{२};१४; २६; ३,१,
२:१२;२०:२१^{२}; २,१^{३};२; ४;६;
१६^{२};१८;३, ५:१०; ४,१६^{२}; ४,
१,१^{२}:३८^{२}; ३९^{२}:४०;४,१४; ५,
२;३^{२};५,१,१; २,१;६;७^{२}; ८;९;
१५^{२}; १६; १७; ३,२१;२३^{३}; ६,
२,३;४^{२};६;७,१,५;९; १४; १५;
२१;२,८:१०; ३,२६;२८; ४,४;
२०;८,२,७; ३,९;११^{२}; ९,१,२;
४;११; २७; २, २५^{३}; २६–२८;
३२^{२};३,९^{२};२२; २,१,१,१२; ३,
९;४,१९^{५}; २१^{५}; २,२, २^{२}–५^{२}:
६;३,६; १६; २८;४, १३^{२}; १४;
३,१,१८; ४,५^{२}; १८; ४, २,१;
२४;५,१, २१;२,४८; ३,१८;६,
१,४२;२,१९; ३,१,३,१७;२५^{२};
२६;२७^{२};४,१^{२};२; ४;५;९^{२};१४^{२};
१५^{२}; १६^{२}; २१; २३^{३}; २,१,८^{२}:
२५; २८^{२}; ३८^{३}; ३९: २,३^{२};४^{२}:
७^{३}; ९^{२}; १२^{२}; २९^{२}; ३०; ३, ८;
११; १२; ३, २, १६; ३,५; ४,
१७; ४, १, १४; १७; ३, १४;
१६^{२}; १९^{३}; ५, १, २३; ३४;
३,१^{३};६; १२;१७; ६,१, २२;३,

३^{२};१०;१६;४,२;९; १८;२१;७,
१,१६; ४,७;८, २,२^{३}; ३,३; ७;
५,१;११;९,२,११; ३,३;५;२८;
३३; ४,५; ११; २३^{२}; ४, १,१,
६;७;१५^{२}; १६^{२};२, ७;२५; २६;
२,५:२,२,१०^{२}; ११; ४,१६;२०;
२१;५,४^{२};१०; ३,३, १२;४,२^{२};
३;४;६; ५,८; १५; ४, १,२;४,
३;५;१३;१४;५,१९; ५,१,५;७;
१३^{२};१४^{२};१५;१६^{२};५,१; १२;६,
१;७,१;३;५;७;८^{४}; ८,५; ६,९,
२१;५,१,१,२^{२};११;२,११^{२};१२^{२};
४,१;२,१,२; ४^{२};२, १५;१८;३,
६^{३};३,१,१;२,४^{२};३, १५;४,२२;
५,१;४,४, २४; ५,१; १८–२१;
२३;५,१,८:५,१०^{३}; ६,२,१,७^{२};
२,२६^{२}:४०^{३}; ३,१, २; १८;१९;
४,१,६^{३};९^{३};३, ९;५, २,१;६,१,
११;१४^{२};२२:७, १,६^{२};२, ११^{२};
७,२,२,४:३, १,३३: ३४; २,९;
४,१, ३०^{२};५, २,२३; ८, ९,२,
१०^{२}; ४,३,२; ६,१, १०^{२}; ११^{२};
१९;७,३, २१;४,१५; ९, १,१,
१६^{२};२,३९; २,३,८^{२}; १०;११^{२};
२०^{३};२७;४४;३,१,२;२,७^{२};१०;
४,१०;४, १,११^{५}; ४,१५: ५,१,
२०;२१;३१: ४४; ५६^{२}; १०,२,
१,२;२,६; ५,४,१५; ११, १,१,
१;२,३^{२};४;५–८;३, २;४^{४};४,४;
६,३६;८,२^{२};३; ६^{३}; २,१, १;२,
५^{२};३,७^{२};९;७, १^{२};२५^{२};५,८,५;
६,३,९^{२};७,४,४; १२,१,१,१;२,
२,१४-१८;१९^{२};२०-२२;३,१,१;
४,१,४;५;६,१,१;३^{२};४^{२};५-३६;
७,२,१३;८,१, २^{३};१८; १९^{२};२,
२४;३,३;९;२१; २५;३०^{२};९,१,
१;३,७;१०–१२; १३, १, ६,३:
८,८; २,१,१; २,१; ९;६,२; ३,
३,७;६,६^{२}; ७^{२};७, १–१२;४,१,
७;५,१, २;१६;३, ९;१०; ६,१,
७; १४, १,१,६^{२}; १८; २०;२१;

३२^{२};२,२;५^{२};९^{२}; १४;१८;३,१;
२;७;१२; १८;४, ८;२, १, १४;
१५;२,१७; २१; २४; ३, १,९;
१५;२५; २९; ३४^{२}; २, १; १५;
१६;४,२,३१;३,२५^{२}; २६;६,९,
७^{२}; का. १,१,१,८;४,१९^{६};२१^{६};
२,२,१^{२};२–५;३,४; १३;२३;४,
१०^{२};३,१, ११–१३;३, १; २०;
४,१,४^{२};८;५,१,३८; २, १७;६,
१,२८;२,८; २,१, १,९; १०;२,
१;३^{२};८^{२}; १२^{२}; १५; ३, १;८^{२};
१३^{४}; १५; २४; २, १, १४^{२};
१७^{२};१८;१९; २,४;३, ८^{२};११^{२};
१२;२३;४,२;९; तै. १, १,२,८;
८,४; २,५,१;३, २,३; ५;३,१^{२};
७,१;८,५^{२}; १०, १; ९; १०^{२};४,
३,६^{२};६,१;६,१, ६;३,८; ७,१^{२};
८,१,२;७,२; २,१,३,४;४,९;२,
१,६;२,५;६; ७,४^{२}; ११, ६^{२};३,
५,४;५;४, ३,२; ८,५;५, ५,१^{६};
८,८;६,३,४;५,७;७,१०,२;११,
२;३;८,१,६; ३,१,६, ७; २,१,
४;२,३;३,१:१२; ४,१;५,४–६;
११; ६,१;७, ४;८, ३; ५; ३,४,
१:५;६,५; ११;७, ३^{२};४; ५^{२};६;
७^{२};८;८,१०; ९,१०;७, १,२;२,
१;७;४,१; १२;६,११; १३;१८;
१०,२; ४; ११, १^{२};५; ८,९, ४;
११,२;१४, १;१७, ३; २१, १;
२३,१^{२};९,४, ४;५,५; ८,३;१८,
२^{२};१९,१^{५}; २^{३};३^{५}; २०, १;१२,
१,१^{२};२,४^{३}; ५^{५}; ९; ५,१; तैआ.
१,२६,३;२,१,१;१३, १;१७,१;
१९,१;३,७,१^{२}; १५,३; ४, १३;
१;५,२,६^{२};७^{२}; ११^{२}; १३;२, २,
४,२;६;११;६,३^{२};७,१०^{२}; ६,५,
१;१०,३१, १; ६२, १^{२}; ६३,१;
तां. ४,२,११; ५,७,६;६, ३, १;
२;४,४;५;७, १०;१२^{२}; १८; ९,
२२;७,२,४^{२};५,६; ८, ३,३; ६,
५;१३;९,१८; ९,५,११^{२};६,१०;

७,५;८;१०;९,१५^{२}; **११**, ४,५^{२}; ५,२;२८; **१३**,३,२; ५,५; ११, १८; **१४**, ३, १०; ५, ९; **१५**, १०,४^{२}; **१६**,१,५; ६; ८,७^{२}; ९, २;१०,४;१५,४; **१८**, ९,४;**१९**, २,५^{२};७,५;१३,१; **२०**,१५,१२; **२१**,४,६;१३,७; **२२**,३,२^{२};१०, २^{२};१४,६;१८,२; **२३**, ८,२^{२};३; जै. १५;१७;२७; ३१;४६; ४७^{५}; ५८; ६१; ६२^{३}; ६३; ८६; ९१^{३}; ९२^{६};९३^{२};१२२; १२७^{२}; १२८^{३}; १३०;१३२;१३९; १५०; १५३: १६४^{२}; १६९^{६}; १८५; २००^{२}; २११^{२}; जैउ. **१**, ५,१, २; **३**,४, २,१;४; ७;३,१; **४**,२,१,१; ७, १,१; १२,१,७; ८^{२}; २,३;५; ष. **१**,३^{२};४;५^{६}; ६^{२}; **२**,७;९; **३**,१^{९}; **४**,१; गो. **१**, १,२२;३३^{३}; ३७^{२}; ३८;३९^{२}; २,९^{४}; १०; १४; १६; २४^{७};३,१^{२};२^{३};३; २०^{२}; २२^{४};४, १;६;२०;२४^{९}; ५,२१; २५^{२}; **२**, १,२^{२};४^{७};११;१२; २,३;५^{५}; ६; १०^{२};११^{३}; १५^{२}; १८; २०; २४; ३,८;९;२०^{२}; २३; ४,४; ६;७^{२}; १२;५,४; ६,१; ५–७; ९^{२}; १२; १३^{२}; –ज्ञःऽइव ऐआ. **५**, १, १; श. **२**, ३,१, २१; तां. **१४**, ३, १०; –ज्ञःऽ-ज्ञः श. **९**, १, २, ३९; –ज्ञम् ऐ. **१**,३; ४^{२}; ७;८^{३}; १३;१६^{२};१८;२८^{३}; २९;३०; **२**, १^{२}; २^{३}; ४; १०–१२;१५; २०^{२}; २४^{४}; ३१^{३}; ३२; **३**, ११^{३}; १३; ३१^{९};३८;४५^{५}; ५०; **४**,३२; **५**, ४;६;१४; १६; २४;३२^{३}; **६**,३; ४^{४};८;१७; १९; २२^{२}; २३; ३२; ३३;**७**,१;२;५; १९^{५}; २२; २५; २६;२७^{२}; ऐआ. **१**, १,४^{४}; **२**,३, ४;५,१,५;२,१; शां. **४**,२^{३};११; **६**,१०;१३^{२}; १५; ८,२;३; **९**,५; **१०**,२;३;६; **१२**, १^{२};३; **१३**,१; **१४**,३; **१५**,१^{२}; **१६**,५; **१८**,९^{२};

१२;१४;**२१**,२; **२२**,७; **२६**,६^{२}; १०;१४; **२८**,१;२; **२९**, १; ३; शांआ. **१**,१; श. **१**,१,१, १२^{२}; १३;१७^{२};२२; २,१; २^{२}; ३; ७; १६;३,७^{२};४,९; ११; १७; २,१, ५;६;२,७; ५,३;२०;२५;३,१,५: १२;१७^{२}; २१; ४,६; ९;१६; ४, १,४;३०;२,३;११;४,१; २^{३};७^{२}; ८;१४;१५^{२};५,१; ५,१,१;२;३^{२}: ९:२,१;७;१०;१२;१३;३, २१–२५;६,१,१०;१३; २,१;२;५;७, १,४;११; १५;३, २६^{२}; २८; ४, १९;२०; २१^{२}; २२^{२}; ८,१, १६; १८;२८^{२};२,१;८^{२}; ३,७; २७;९, १,२;४^{२};२०;२, २७; २८^{४}; ३२; ३५;२,२,२,१;३,१,१८; ४,१०; ४,४,४^{३}; ५,१, ७; ३,१८; ६,१, ४२; **३**,१,३,१; ११; २५; २६^{२}; २७^{२};४,३;४^{२}; २१;२,१,८; १८; १९;३०^{२};३६; ३७;३८^{२};३९; २, २;३^{२};६^{३}; ७^{३}; ८;११; १२; १४; २८; २९^{२}; ३,१^{४}; २;३^{२}; ४;५^{३}; ६–८;११; ३,३,१६; ४,२; १७; ३०; ४,१, १७; १९^{२}; २२–२४; ३, १४; १५; १६^{२}; १९^{२}; ५,१, १३^{२}; १५^{२}; २५; ३, १०; ११^{२}; १२^{२};१५;१७^{३}; ६,१,२७; ३,१^{३}; १६;७,१, २७; २९–३२; २,२; ८,१,२;२,२^{२}; २०; ३,१०;५,१; ९,२,२;३,५;१०; १४^{२}; ४,५;६; १६; **४**,१,१,६;७; ५,१३^{२}; १७; २,१,३२^{२}; २,९;१०^{३}; ४, १२^{२}; १९;५,४; १३; ३,२,५; ६;४,१; ५;२२;४,१,६; ३,१^{२};४,६; १२; १३^{४};१४^{३};५,१९;५,१, १३;१४; १६;२,१८; ६,५^{२};७,५; ८,५;६, ६,१^{२};२–४;५^{४}; ६^{२}; ७,४; १३^{२}; ८,१;९,२१^{२}; **५**,१,१, १०; १४; १६^{२};४,१०^{२}; २,१,८^{२}; ३,६; ४, ३,२६;५, १८–२३; ५,१,९; ५, ५;१८; **६**,२,१,७;२, २६; ३८;

३,१,१८;१९^{२}; २०; २९^{३}; ४,२, ६;६,१,२२; **७**,१,१,२५^{२}; २,२, ४:२१;३,२,५^{३}:६:९; ४,१,३७^{३}; ५,१,१०^{२}; ८,६,१,१०^{२};१९; ३, २४^{२};७,४,१५: **९**,१,२,२७; २, ३,२^{२};३–५;८^{३}; ९^{२}; १०^{२}; २७; ५,१, १८; १९^{२}; २०; २३–२६; ३१–३३;४८; **१०**, १,३, ८; २, २,२^{३}; **११**,१, २,१; २; ४,४;६, १६;१७;८,३;५^{२}; २,३,७; ५,९, ४;५; १२; ७,२,६; ८,४,२; ४; **१२**,१,१,१०;३,१,२;४,१,४;५; ६,१,२^{२}; ३७^{२}; ३८; ७,२, १३; ३,६;८,१,२^{२};४;२,१; १७;३,२; ९,२,११;३,१०^{२}; **१३**, १, १,४; २,१; २,२,१; ३, ३,८; ६, ७; ४,२,६;९;१२;४, ११;५,४,२१; ६,१,२; **१४**,१,१,१५; १८;२०; २१:२, १५; ३,१; ७; ४,८; २, १,१५; २, १७^{४}; १९; २१; २४; ३,२, १५; १६;६,१, ११; ७,१; का. **१**,२,२,१;४,१०; ३,१,११; ३,२०;४,२^{३};४,१,८; ३,५;५,२, १७;६,१,२८; **२**, १,१, ९^{२};१०; १२;२,१; ३^{२};५; ९; १२;३, ५^{२}; १३;१५; १९; ४, ३; ४^{२};२, १, ६;१९; ३,३; ५;९; २०; २२;४, ५;९;१४; तै. **१**, २,१,१४;५,१; ३,४,४;५;१०, २;४, ३,५;६;४, ३^{२};५;६^{२};१०; ११^{२};५,२; ४^{२};७, ७;५,४,१;२^{२};६, १,६; ३,८^{२};८, ९;७,१,४; **२**,१,४,९;२, १,६;२, ६^{२};७,३;८,१^{२}; ११,५;४,१,१;६; २,३; ३,१;३; १२;१३; ५,७;७, ६;८,४–६; ५,४, ५;६; ५,१;८, ८;६,३,१;४,१;८,२;१०, ४;१३, २;३;१८, ४;७, १०,२; ८,१,२; २,१^{२};३,७; ८^{२};४, ४;८, ५;१०; **३**,१,१,२;४;६;७;९–१२; २,४^{२}; ६;७^{२};१०^{२};३,२; २,२,३; ३,१^{२}; ४,२;५,३^{२}; ६;१०; ६,२; ७,४;

Digitized by Arya Samaj Foundation Chennai and eGangotri

८,७;३,३,१;५;४,१; ६,१[२];११;
७,३;५; ८,१०;११;९,११;१२[३];
१०,१;५,८,३;९,१;१३,३;६,२,
१;२;३,१;३;३,४[२];७,१;१३,१[२];
१४,३;७,१,३; २,१;३; ४,१;६;
७[२];१२;१५;६, ३;४;९; १३;१६;
८,२; १०,३;८,१८,६;२३,१;९,
१,१; ५,५;२२,३[२];१२,३, २;३;
तैआ. **१**,२७,१; **३**,४,१;११,३[२];
१२,३[३];७; **४**,२, २;९,३[२]; **५**,२,
७; १३;७,६[२];८,३[२]; ९,४; ८,५,
१; **१०**, ५,१;८,१; ६३,१; तां.
२,१६,३; **६**, १,५;६; ५, १५[२];
६,१९; ७,११[२]; ९,२२;**७**,२,१;
८,३,३;४; ५,४; १६; ६,२; ३[३];
४[३];६;७;१०;९,१७;**११**,४,५;५,
२;२८;**१३**,३,२;१२,३;**१४**,१२,
७;**१५**,९,१४[२]; १०,४; **१६**,१३,
६;७; १२; **१८**, १,३;९,४; **२०**,
२,४; **२१**,१०,१२; १८; जै. ८;
१२;१९;२७;३१;४७[३]; ६२[२];८६;
८७[२]; ९२;१००[२]; १०२[२];१०८[२];
१२९[२]; १३२; १३३[२]; १३६[२];
१३७;१४१[२];१४३;१४६; १४७;
१५३[२]; १५४; १५८; २००[५];
२११[२]; जैउ. **१**,३, ३,३; **४**, ६,
१,८; २,६[२]; ष. **१**,२[२];४;५; मं.
१,१,१; **२**, २, १९; गो. **१**, १,
१२[२];१३;३९;२,९;१०; १६;१९;
३,१[५]; २;१९; ५, २४[२]; **२**, १,
१–३; ४[२]; १२;१८;२,५[३]; १०[४];
११[५]; १३[४];१६[३];१७; १८; २४[२];
३, १२; १७[२]; २२; २३[३]; ४,
३; ७; १६; १७; ५, ५;६; १५;
६,१; ४; ५; ६[३]; ११; –ज्ञस्य
ऐ. **१**,१;४;८; ११[६]; १३[२]; १६[३];
१७[३]; २१; २५[२]; २६; २८[२];
२९[३];३०;**२**,१[२];२;५[२];११[२]; १२;
१३;२१;२२;२८[२]; ३२[२]; **३**,१०;
११[३];१८[३];३१;३८[३];४७; **४**,१३;
२६;३२[२];**५**,९[२]; १४; १७; ३२;
३३;३४[२]; **६**,४;१७[२]; ३३; **७**,४;
५; ऐआ. **३**, २, ३; शां. **१**, १;
३;४;**२**,१;२[२];**३**,२[२];४[२];९; **४**,१;
५,९;**६**,११[३]; १२[२]; १३[२]; **७**,९:
१०;८,१; ३[२];४; ६;७[२]; **९**,२;३;
४[२];६[२]; **१०**, १;२; ५;६: **११**,६;
८[३]; **१२**,२;७; **१३**,२; **१४**, १[३];
१६,८;१०;**१८**,१;६; ९;११;१४;
१९,४[२]; ७–९; **२२**,२; **२३**,४[२];
२५,१३; **२६**,१;३–६;१०; १५;
२७,६; **२८**,१; **२९**,१; **३०**,५;
शांआ. **१**,४;८,३:**१२**,१; श. **१**,
१,१,३[२];४,१;३[२]; २,१,२;२,५[२];
९;३,१,११; १२; ३,१२[२]; ४,१,
३३;३५[४];३८;४,८;९[२]; १०;११;
१२[२];५,४;५[२]; ५,१,३[२];१२[३]; २,
११;१४;१६; ३,१३; ६,१, १०;
१३; १६–१८; २,१;२; ३, ३८;
३९;७,२,९; ३,७; १५; १७; ४.
९;११;१८[२]; १९;, ८,१,९[२]; १६;
१८;२९;३७; ४३; २,२;३;५;३,
२७;९,१,१[२];२–४; १०;१८;२२;
२३; २४; २५[३]; २६–२८; २,३;
५[२];३०;३५;३,४; **२**, १,२, ११;
२,२,२;४,१४;३,१, ३७;३८;४,
३८;४,४, २३; ५,२, २९; ६,१,
१३:२५;३३; **३**,१,१, १२[२]; ३,
१;६[२];२३; २८; ४,३; ६; ७;९;
१५[२];२,१,७[२]; २६;२८;३५[२]; २,
२;११; १२; १४;१५; २८; २९;
३,७;९[२];१०[२]; २०;२३; ४,१२[२];
२०;३,४,१८;३१; ४,१,१;१५[३];
१६[२];१७;१९[२];२६; ३,१२; १५;
१६;१८[५]; ४,१;५,१, १०[२]; १२;
१८;२३;४,१;८; २४; ६,४,२०[२];
२७[२];७,१, १७; २६; २७; २८[२];
४,७;८,२,२; ९,२,१;४;६; १०;
३,१२[२];१३[२];१४;१५; १८;१९–
२३;२४[२]; २९; ३०[२]; ४,५;९;**४**,
१,२,१५;१६; २५; २६; ३,११;
५,१५[३];१६;२,३,१०[२];११–१४;
५,३[३];१७–१९; ३,४,२; १४;४,
२,९[३];५,२; २०[२]; ५,१,५; ९;२,
१०;७,३;६;९[२];१०,४; ६,३,२[३];
८,२;५,१,१,१०; २,१,८; ३,६;
५,४,१७;३२[२]; **६**,५,२,१; ३,८;
४,१५;६,१, २२; **७**,३,१, ३३;
४,१, ४२; ८,७,४, ६; **९**,२,३,
३१; ५,१,१९; २२[२]; ३३[२]; ४८;
५६;२,१६;**१०**,३,५,८; ५,२,६;
११,१,२,२;३,२;४,४;८,६;२,३,
९[४]; ६,१[२];४,१,१५;४,८[२]; १२[२];
७,४,२; **१२**,१,१, १०; ३,३,२;
३;४,१,५;८;२,१;६,१,२[२]; ३८;
३९[२];७,२,१२[२]; ३,१५[२]; ८, १,
१७;२,४[२];५–७;२३;३,९; ९,३,
५;६;१६; **१३**,१,१,४; २,१[२];३,
४;७;६,३;२,२,९; ३,३, १०;६,
६;४,१,७; १३; ५,३,६; **१४**,१,
१,४;१८;२०;२१;२,१;९[३]; १०;
१२;१३;१९;२१;३,२[३];११; १५;
२४;३१; ४,१२;२,१, ११; १२;
१३[३];१४[२];१९[३];२,११; १४;१६;
२०; २५; ३५; ४३; ४९; ५०;
५२;५३;३,१,२;९[२]; १३; २,२–
१४; १८–२०; ६,१, ५–८; का.
१,१,२,७;२,२,१; ४,१०; ३,१,
२६;२७;४,१३[२];४,१,२७; ५,१,
२६;६,१,१०;१६; २२; **२**,१,१,
३[२];३,८;४,१[२]; १६; २,१,४; ७;
४,८;९; तै. **१**, १, ६,४; ६; ८;
११;२,३,४;५,३; ३,२,६;३,१[२];
४,५;७,२; ४,३,४[३]; ५;४, २;३;
६[२];७; ५,४,२; ११,४[२]; ६,२,३;
५,५;६, ५;६; ९,३; २,५; ६,४;
६[२];**२**,१,३,५; ४,९; २,२,६; ६,
१[२];३[२];४; ४,२,५; ३,९;६, ७[२];
७,११;८,१;५,३,२; ६,८,१; ३;
४[२];७, १२,६; **३**,१,१,२; २,२,
२;४;५; ३,१; ६; ४,१[५]; ९,१५;
१०,१;२;३,३,५;४,२[३]; ३;६,६;
११[३];७,१०;८,७[२]; १०[४]; ११;९,

Digitized by Arya Samaj Foundation Chennai and eGangotri

६^{२};१०,४; ५,२, ३; ७,१; १,३; ५,१;७,२; ७,१,२;९; २,५; ४, ११;१३;१४;१७^{२}; ५,६; ११;६, २०;८,३; ११,५^{२}; ८,३, २^{२}; ६, ५;८,३; ९,४; ११,१; १०,८,२; तैआ. २, १,१; १४,१; १५,१^{२}; ३,५,१; ९,२; ४,२,६; ५,१,७^{३}; २,४^{२};५;६^{२}; ७^{२};८^{३}; ३,३^{२};४,३; ४;५^{२};६;८;६,१^{३};२^{३}; १०^{२};७,५; ९^{२};९,२^{३};१०,३;१०,६४,१; तां. २,१,३; ६,३;७,३; १२,२; १५, २;३,२,२; ५,२; ४,६,५; ७,१; ५,७,५; ६,५,१९; ६,१२; १९; ७,१०;१३; १८; १०,१४; ७,३, ७;४,१; ५,६; ८,५,४; १६^{२}; ६, १३; ९,६,१०^{२}; ११^{२}; ११,९,५; १०,१९; १२,५,१३; १३,२, ४; ३,७;७,१;८,५; १४,३,१०;१५, १,३;२,४; ७,५;७; ९,१७; १६, १,१३;१४; ९,६; १४, ८; १५, १०^{२};१७,२,३;३,२;४; १९, ८, ७;१०,८; २०,१,२;११,८^{२};१५, १२;२१,१२,८; २५.६,३; ८,६; जै. ५१^{२};५८;६२;७६; ८४;९२^{३}; ९७;१२२^{२}; १२९; १४२; १४६; १५३||;१६८^{६};१८४;१८६^{५};१९२; २०४; जैउ. ३,२,२,४;४,२,५^{२}; ३,५^{२}; ष. १,१^{२};३;४; ६^{४}; २,७; ९; ३,१; मं. २, ६, ९; गो. १, १, १३^{२}; १४^{४}; २२; २९; २,९; १६^{२}; २३;३,१; २^{४};३^{३}; ५, १०; २१;२४; २,१,१^{४}; ३;५;८; १८; २६;२, ६^{४};१०^{२}; १६^{२}; १७; ३, ९^{७}; ११; १३^{३}–१५^{३}; २२; ४, २^{२};५, १५^{२}; ६,१०^{२}; १३^{२}; १४; –ज्ञस्यऽ-ज्ञस्य तै. २. ४, ३, ६; –ज्ञा तां. ८, ६,६;७,१; –ज्ञाऽ-ज्ञा ऐ. ३,३५; तां. ८,६,५;११, ५,२; १८, १,७; सा. १, ४, ३; –ज्ञाः ऐ. १,७; श. १, ३,५, ६; २,३,१,१३; ४,५,१, १३; ९,५, १,२८;३०; १०,१,५,१;३;२,६, १३; १४,४,३, २६; ६,७, १९^{२}; ७,१,२२; ३,६^{२};७^{२}; का. १, ३, १,७; तै. २,१,५,१; तां. ८, ६, १३^{२}; १६,१,३; १९,१,३; २,२; जै. ६२; १३६^{२}; गो. १, २, ७; ३,१;५,२५^{२}; २, ६,१५; –ज्ञात् ऐ. २,२;७; ३,११^{२}; १९; ५,४; ९;१६; ६,४;९;२९; ७,२२;२६; श. १,१,२,७; ३,१, ११; २०^{२}; २१; ४,१६; ६,१,१; २१;२, ६; ७,३,३; ९,२,२;३; ४^{२}; ५^{२}; २, ४,४,१०; १४;१८; ५,२, २४^{२}; ६,१,३६; ३, २,१, ११^{३}; ४०^{२}; ३,१^{२}; ३;५; ५,१, १५; २, ८^{२}; ६,२,१७; ७,१, १६; ८,१, १०; २,२०; ३,१०;९,३,३; ४,१, ४, ८; ५,१३; २,४, १२^{२}; ५, १०; ३,२,८;९;५,२४; ४,२, ९^{२}; ३, १२; ५,६; ५,२,१६; ११, २,१, ४;५,९,४;५; १२,८,१,१८;१९; ९,१,१;३, ९^{२}; १४, ३,१, १०; का. १,३,४,६;८;१०;५,२,२२^{२}; ६,१,२४; २, १,२,९;१२;३,२२; २,४,८; तै. ३, २, ५,६; ६, २; ९,१०;८, १५,१^{३};१८, ६^{२}; २३, १, तैआ. ३, १२, ४^{२}; जै. ९३^{२}; १३६;१४२;१६८^{२}; १९०; १९३; जैउ. ३,२,३,९; गो. १, ५,२४; २,१,२^{२};६,१०^{२}; –ज्ञान् शां. ३, ८; श. १,४,२,१०;७,३,४; ४,५, १,१३; ९, ५,१, २८; २९;३०; १०,६,५,५; ११,५,५,७;१३,२, १,१; १४, ६,७, १९; ७, ३,७; तै. १, ३,२, १;५; ३, ८, १४, १; तां. १३, ६,९; जै. ६३; गो. १, १, १६^{२}; –ज्ञानाम् ऐ. २, ३४^{२};६,३५; ऐआ. २,३,३; शां. १९,८;२३,३; श. १,४,२,१०^{२}; २,३,३,१०; १३, १,२,२; २,२, १;५,१,९; १४,३,१,२९;७,३,६; तै. २, १,५,१; ३, ५, ३,१; ७, ११,१;८,३,३^{२}; १९, १; १०,८, २; तैआ. १०, ६३, १; तां. १६, १,२; २१,४,६;१३^{२}; गो. २, ५, ९; –ज्ञाभ्याम् श. ११, ५, ५,५; जै. १२८; –ज्ञाऽम् ऐ. २, २०; –ज्ञाय ऐ. ५,३४; श. १, १,२, १;३,१,६; १९; २, १०; ४,१६; ४,२,१६;७,१,५; २१;९,१,२७^{२}; ३,२,१,८;३०;२, ३०;४,१,१४; ६,४,९;८,१, १०; २,२; ९, २, ११;४,३,५,८;७,३,१,३४; १२, ५,१,१; २; ३; २, २; १४, १, २, ९; का. २, १, २, ३; २, ४, ५; १६; तै. १, १, १, ३^{२}; ४^{२}; ३, १,६,७;२, ३,१२;३,५, ५;६,११;५, ११, १;७,४, १;३; १३;१७;८, ११, २; १२, २,५^{२}; तैआ. १,९,७; ५,२,१०; तां. १, ३,५;५,११; १४; गो. २, १,४; –ज्ञे ऐ. १, ९; १३; १६^{३}; १९^{२}; २१^{२};२२^{२};२९^{२}; २, २; ७;२२; २६^{२};३१;३२^{२}; ३,११;४६;४७^{२}; ४८^{२}; ४, ६;३०; ५, २६; ३२^{३}; ३३^{२};३४^{२}; ६,१९;३३^{२}; ३५; ७, १९; २६^{३}; २७; ३३; ८, २२; ऐआ. २,३,४^{२}; शां. १, १;३,२; ६–८;९^{३}; ५,७; ८; ६, १४; ७, १०; ८,४;६^{३};७^{३}; ९, १;२;४;६; १०,२;११,६;१२,२; १६,७;१८, ८;२२,६;२६,६;१७; २७, २;४; २९, ३;४;८; श. १, १,४,३;२, १,३;२,९;४,१३; ३, १, २६;३, १५^{२};४,१६; ४,१, ३५^{२}; ३९;५, १२;५,१,७;२,४^{३}, ३,२; २३;६, १,१^{३};५;७^{२}; ८;९;२०; ७,२, ९; ३,१२; १९; २६; २८; ८,१,९^{२}; २९;३९; ९,१,४^{२}; २१^{२}; २,२१;

|| 'यज्ञस्सहयम्' इति सुपा. चिन्त्यः । 'यज्ञस्यायनम्' इति कदाचिन्सुपा. स्यात् C.

CC-0. In Public Domain. Gurukul Kangri Collection, Haridwar

Digitized by Arya Samaj Foundation Chennai and eGangotri

२८;३४;३,१; २,३,१, २०;२१; ३, २,२,७:१५^{२}; ३, २१; ३,४, ३१^{२};५,१,२४; ६,२, १७^{२}; २४; २६^{३};७,४,७; ८,१,१४;४, २;९, २,२:४,१,५,१५;२,४,११;४,४, १२;१३;५,५,२;३;८^{२};६,७, ६^{२}; ६,२,२,२२; ४०; ४,१,६; ३,८: ५,२,१३;२२; ६,१,२२^{२}; २,६^{२}; ८,५,३,८:६,१, २२: ७,३, २१; ९,२,१,१४; ३,४, १०; १०,१. ५,४;२,५,३;५,३,३–७;९; ११, ४,३,८–१७; ४,९–१२; ५,९,३; १२, ८,१,१८; १९; २,५; ३,३: २१;२२;९,३,१३; १३, २,२,१: ९;८,५;९,९; ३,६,६; ४,२,१३; ५,३,१०; ४,१७; १४, १,२, २; ३,३२; २,२,५; ३,१, १५;२९; ४,१,२; २७; ६,१,९; १०; १२; का. १,३,१,१३;२,११; ६,४,२; २,१,३,८; ४,२; २,२,१^{२};८; तै. १,३,३,४; ५,६,१; ८,१,२; २, ५,७,३^{३};४^{४}; ८,२; ६,५,६; १०, २;८,२,३; ३,८;४,८; ७,८; ३, १,६,७;३,२,२; ३,४; ५,१०,१; ६,२,१;२;१३,१; ७,४,११;१२; ५,१२;६,७; १४;२१; ११,१;९, ६,३;७,४;८,३$_{४}$; १५,२; १८,१; २१,१; तैआ. १०, १०,२; ६२, १;६३,१; तां. ७,३, २२; ७,२; ८,८,१०;९,१९;९,७,५;८; १०; ८,३; १०,४,७; ११,५,२; १५, १०,८;१६,५,२५;१५,११; १७, ८,३;१८,६,२०; १९,२,५; २१, १०,१३–१७; १९; २०;२२; जै. १२;४६; ६०; ६३: ९४; १००; १२८^{२}; १३२^{३}; १७४^{२}; १८६^{२}; जैउ. १, ३,४,४^{२}; ष. १, २; ५; ६;२,७;८;३,१; सं. ३^{२}; मं. २, २,६; गो. १,१, १३; १५^{२}; ३९; २,१७; २२; ३,१^{२}; ५,११; २१; २४^{३};२,१,२५; २,१०^{२}; ११^{२};३, ६;१६;२३;४,४;६; १६;१८; ५, ९:६,१:६^{२}; –ज्ञेऽ–ज्ञ दै. २, ४: –ज्ञेन ऐ. १, १६^{२}; २, १; १३; २४^{२};३, १५^{२}; १८; ४, ३२; ५, १३;२४; ६,४;२४; ३४: ७,३०; शां. ४,४; ८,२, १०,३; १९,९; २०,३; २३,८; २८, १^{२}; शांआ. १३,१: श.१,१,१,१६;२,२२;४, १,४०;५,१,७;२,१५; १९;६,२, १;२;७;७,३,१;८,२,७; ३,९;९, १,३;२, २६–२८;३,८; २,४,३, ३^{२};११;४,१;२^{३};३;४^{३};५^{२}; ५,१, २२^{२};२, ४८;४, ११^{२}; ६,२,१९; ३,१,४, १;३; २,२,२;७^{२}; ११: २८;४,३,१५; ५,१, १३; ६,४, २:७,१,२७; ८,२, १५; ४,१,१, ७^{२}:२,५,५;४,४,३;५;१३; ६,८, १३;१५; ५,२,१, ४^{६}; ३,२,२^{२}; ४^{२}; ६,७,१,६^{२}: ७,३,१, २१;४, १,३०;८,४,३,२: ९,१,१, १६; २०; ३,२,६; ७; १०^{२}; ३,१२^{२}; १०, २,२,१;२^{२}; ६,१३^{२}: ६,५, ६;११,१,४,४;६,१८; १९;२०^{२}; ३४;८,४;५; २,३,९; ४,७;४,३, ४;४, १२; ६,३, १; १२, १,३, २३;४,१, ४;५; ८,१,१;२^{३}; ४: ३,३०^{२}; १३, १,४,३: ८,८; ९, १०^{४};२,७,३; ३,७,१–१२; ८,१, १७; १४, १,१,४: १७;२,५; २, २४;४४;४९; ३,२,३०; ६,१,१; ७,२,२५; ९,१,१९; का. १, ३, २,३^{२};४,१^{२};२^{२};३; ४^{२};५,१, ३८; ६,२,८; ३,१०; २,१,२,१५; २, १,१८^{३}; तै. १,३,७,१; १०,१०; ४,३,६;४,११; ७,७; ५,९,४;८, १,२; २,६,५,७; ३,२,९, २;३, ४,१;७.८; ७,१,९; ९,४;७; ८, १३,३^{५};९,१९, १^{३};२^{३}; ३^{६}; २०, १;२२,३;४; १२,२.५; तैआ. १, ५,२; २, १.१; १५,१: ३,८,२; १२,७; ४,२१,१; ५,१,६;७^{२};२, १३; १०,६२,१;६३,१^{३}; तां. ६, २,६:७,१४; ८,१;८,४,१; ९,९, १५;१३,५,५: २२,३,२; १०,२; २३, ८,२; २५, ४,३; जै. ४६^{२}; ४७^{२};८६^{२}; १०२: १३०; १३२^{३}; १३५;१३९^{२};१५७; १८६^{३}; जैउ. ३,३,४,८; ४, ६,१,१;२: ३,३; ष. १,१;५; मं. २,४,६; गो. १, ३,२१^{२}; ५,७;९; २,१,६; २,६; १०;११; २४; ६,७; –ज्ञेभिः ऐ. ५, ४; शां. २२, ७; –ज्ञेभ्यः श. १४,६,७,१९; –ज्ञेषु ऐ. ५,१६; ऐआ. २.२,४; शां. २६, ८; श. ३,२,२,२४^{२}; १०,१,५,२; २,६, १५; १२,४,४,१; १४,६,७,१९; तै. ३,१२,५,१०; गो. १,२,१६; ३,१६; –ज्ञैः ऐ.४,३०;५,५;शां. २०,२;२२,१;९; २४,५; श. १, ४,१,१६;६,६,४,१२; १०,२,६, ९;१५; ११,४,३,६; तै. २,४,२, १;४,९;५,३,३;३,६,३,१;गो.१, ३,८^{२};१०^{३}; २, १,८;–ज्ञौ तैआ. २,१,१; जै.१३१^{२}; गो.२,२,१५.

यज्ञ-काण्ड– -म् तां. ११,११,२; १३,६,२; १४,६,१;१८.६,२३.

यज्ञ-काम– -०मः जै. १५९;–मः ऐ. १,५; जैउ.१,३,४,४; –मस्य ऐ. २, १७;–माः तैआ. २,९,१.

यज्ञ-कृत्– -कृत् तैआ. ५,२, ६; -कृतम् श.१,२,४,५:का.२,२,२,४

यज्ञ-कृन्तत्र– -त्राणि श. १२,२, ३,१२‡; गो. १,४,२३†.

---

‡'यज्ञक्षत्राणि' इति मुपा. चिन्त्यः । कल्पनामात्राश्रितत्वात् तु. W.प.। 'यज्ञक्षन्तत्राणि' इति हस्तलेखपाठ उपरि मुद्रितशाखान्तरीयपाठसाम्यादुत्प्रेक्षितः स्यात् । 'यज्ञक्षन्त्राणि' इति वा मूलतः पाठः स्यात् √क्षणोतेस्त्रप्रत्यय इति तु वयम् । †'यज्ञकृन्तन्त्राणि' इति मुपा. चिन्त्यः । तु. कृन्तत्र- गद्र. ।

Digitized by Arya Samaj Foundation Chennai and eGangotri

यज्ञ-क्रतु- -तवः ऐ. ३, ३९;४१; श. २, ३,३, १०; ११, २,२,५: १२,३,५,११; तै. १, ३,४,१;२; ४,६,३; २,३,६,४; ३,१०,९,८; गो. २, २, ६; -तुः ऐ. ३, ४०; ४३; शां. १,४; ५,५^{२}; १६,१०; २१,६;२४,९; २८,२;३; श. ५, २,३,१०; १३,६,१,७: ७,१,२; तै. २, २,४, १; तां. ६, ७,१४; ९,४,१५;१२,१३,१; जै. १३३: १३७;१३८^{३}; १५९; गो. २, १, २३^{२}; २,८; ५,७; -तुना ऐ. १, २२;६,३१; शां. १२,८; श. ११, ५,७,३; तै. २,३,६,१; २^{२}; ३^{२}; तां. ९,४,१५; तैआ. २, १७,१; गो. २, ६,९; -तुभिः श. ९,३, ३,१^{२};५,२,१३; १०,४,३,४; तै. १,४,६,४;५,९,१;२; २,३,६,४; ३,९,१३,१^{२}; १२,२,१^{२}; ४, १^{२}; ष. ४, १; २; -तुम् ऐ. ७, १५; शां. ४,८;५,३^{२}; श. १२, २,३, ९;३,३,५; ८,२,१; १३,४,१,१; ६,१,१; तै. २, ३,७,१; २^{२}; ३; ४^{२}; तां. ९, ४,१६; १६, १, ४: जै. ८८; १५१; गो. १, ४, १५; ५,१०^{७}; २,१,२१^{२}; -तुषु तै. ३, १०,९,२; १०,४^{२}; तैआ. १,२२, १०; २६,१; -तून् श. ३, ९,३, ३३; ४,२,५,१४; ६,३,३; ५.२, ३,९;१०; ५,४,१४; ५,१०;११; ९,३,३,१; १०,४,३,४; १३,६, २,२०; तै. १, ७,३, २; सा. १, १,१५; गो. २,१,११ϕ; -तूनाम् श. १२,३,५, ११; १३,७,१,२; ९; तै. ३,८,१९,१; १०,१०,४^{२}; तैआ. १०,६३,१; गो. १,५,९^{२}; -तोः तै. २, ३,६,१; २^{२}; ३;४; तां. ४, १,६; जै. ९२; -तौ तां. १६,८,२; १५,९; १७, ८,२;४^{२}; १९,९,५.

यज्ञ-क्रम- -माः गो. १, ५, ७^{२}; -मान् गो. १,५,७.

यज्ञ-गाथा- -था ऐ. ३, ४३; ५, ३०^{२};७,९:८,२१; १९,३.

यज्ञ-जन्मन्- -न्मा तैआ. ५, १,२.

यज्ञ-तनू- -न्वः श. ४, ५,७,३.

यज्ञ-तन्त्र- -न्त्रे गो. १,५,२५.

यज्ञ-नामधेय- -म् गो. २, २,५.

यज्ञ-नी- -नियः तैआ. ५,२, ७; -नियम् तै. ३, ३,६,११; -न्यम् श. १,३,४,१६.

यज्ञ-पति- -तये श.१,९,१,२७^{२}; तै. १,१,१,३;४^{३}; ३, ५, ११,१; तैआ. १, ९,७; -तिः श. १, १, २,१२^{२};२,२, ८^{२};७,१, ११^{२}; ८, १,२८;३,७,४,८;९;४,२,२,१०; ९,५,१,४६; का. २, १,२, ११^{२}; २, १, ६; तै. ३, २, ८, ४; -तिम् श. १, १,३,७^{२};३,४,१६; ७,४,२१; ८,१, २८^{३}; ३, ४,१, २४;६,३, १५;४, ३;८,१, १४; ४,२,२,१०^{२}; ४,१,६; ५,१,१६; ६,६,६;५,१,१, १४; १६; ६,३, १,१९^{२}; ९, २,३,८^{२}; का. २, १, ३,५; तै. २,५,१,२; ३,२,५,३^{२}; ३,६, १^{२};११; ५,८,३; तैआ. ३, ११,१२; मं. १, १,१; गो. १,५, २१†; २, १, ४; -०ते श. ४,४,४, १४; ५, २०; -तेः तै. ३,३,७,८; -तौ ऐ. ५, २७; ७, ३; श. १२, ४,१,९; तै. १, ४, ३,१;२.

यज्ञ-पत्नी- -म् तै. ३, ५, १३, ३.

यज्ञ-पथ(←थिन्)- -थः श. ५, ३,२,४; -थम् शां.४,३^{३}; श.५, ३,२,४^{२}; १२,४,४,१;-थात् शां. ४,२^{२};३^{२}; श. ५,१,३ ,६^{२}; १४^{२}; ३,२,४^{२};४, ५,१७^{२}; ५,४, ३४^{२}; ७, ३,१,२२; ११, १,५, ४^{२};६; १३, ४,२,१३; -थे तां. ८, ६, ८;९.

यज्ञ-परुस्- -रुः तै. ३, ७,१, ५; तैआ. ५,२,३^{२}; -रुषः तै. १, ६, ४,३; -रुषा तै. १, १,९, ५; ३, ३,६,६;१२,५,११; तैआ. ५, ३, ४; -रुषोः तै. १,६,९,१.

यज्ञ-पर्वन्- -र्वणि गो. २,६,६.

यज्ञ-पात्र- -त्राणि श. १, १, ३, १२;४,१७; १२,५,२,७, का. २, २,१,३,१९; गो. १,३,१३

यज्ञ-पात्रीय- यः श. २, २,४, १०.

यज्ञपात्र्य- -त्र्यः का. १, २, ४, ७.

यज्ञ-पुच्छ- -म् श. ११, ५, ५, ११.

यज्ञ-प्री- -प्रीः तै. २, ४,७,६.

यज्ञ-मुख- -खम् शां. २५, ३; शांआ.१,२: श. ५,२,४,१७; तै. १,६,१, ८^{२}; ८, ७,१^{२}; २,२,२, ६; तां. ४, १,६; १८,८,१^{२}; गो. २, १,११;३, १८^{२}; -खस्य शां. २८, ३; श. १३, ४, १, १२; -खात् श. १, १,२,३; ३, १,५; १०,२,३,२; का. २, १,२, ५;२, ४,५; तै. १, ६,१,११^{२}; ८,८,१; २; तां. १८, ८,९; १०; -खे ऐ. १,८;९;१०; श. २, ३, १, २०; १२,७,२,१२^{२}; ८,२, ६; तां. ४, २,१८; ६,८,१; १६, ५,४; ८; १८, ८, ७; ११; -खेऽ-खे श. १३, १,३, ७;८; तै. ३, ८, ८, ३^{२}; -खेन श. ५, २, ४, १७; तै. १,१,९,४; २,१,८; ३, २,९, ११;३,६,६; तैआ. ५, ३,४; गो. २,३,१८.

यज्ञ-मुह्- -हः शां. १२, १^{२};

ϕ 'यज्ञकतूनाम्' इति मुपा. । † 'यज्ञपतिः' इत्यपक्ष्यते ।

CC-0. In Public Domain. Gurukul Kangri Collection, Haridwar

Digitized by Arya Samaj Foundation Chennai and eGangotri

जै. १६८.

यज्ञ-मेनि- -निः श. ११, २, ७, २४.

यज्ञ-यशस- -सेन तां. ६, १०, १४.

यज्ञ-रूप- -पम् श. १२,८, २, १५^{२}; –पाणि श. ५, ३,५, २०.

यज्ञ-वचस्- -चसः श. १०,६,५, ९; जै. १५१; –चसे श. १०,४, २,१; –चाः श. १०,६,५,९.

यज्ञ-वत्- -वन्तः तै. ३, ६, १,३.

यज्ञवती- -त्या शां. २२,७.

यज्ञ-वास्तु- -स्तु ऐ. २,१; १३; श. १२,३,४,१; गो. १, १,१४; –स्तुनि, –स्तुम् गो. १, ५,११^{२}; –स्तौ शां. १०, २; श. १२, २, ४,१.

यज्ञ-वाह्- -हः जै. १६९.

यज्ञ-वाहस्- -०हसः तै. २, ४, ४,९; –हसम् श. ३,२,२,१७^{२}; –०हसा तै. २,७,१२,१; –हसि श. ५,२,४,१६; –हसे ऐ. २,२; तै. ३,६,१,१.

यज्ञ-विकर्ष- -र्षः शां. ४,१.

यज्ञ-विद्- -वित् श. १४, ६,७, ४; –विदः गो. १,३,१५; २, २, २४.

यज्ञ-विभ्रंश- -म् गो. २,२,५.

यज्ञ-विभ्रष्ट- -ष्टः तां. १७,८,१; –ष्टस्य ष. २, ९; –ष्टाय तां. ८, २,९.

यज्ञ-विरिष्टा(-ष्टऽआ-)नन्द- -न्दानि गो. १,१,१५.

यज्ञविरिष्टिन्- -ष्टिनः, –ष्टी गो. १,१,१४.

यज्ञ-विष्कन्ध- -म् गो. १, १, १५; ३,२२.

यज्ञ-वीर्य- -र्याणाम् श. १०,१, ५,४.

यज्ञ-वेशस- -म् ऐ. २, ११; ३१; ३,४६; ६,४; श. १,६,३,८; १२, ७,१,१; ८,३, १; १३, २,४,३^{२}; जै. २३; गो. २,५,६.

यज्ञवैशस- -म् शां. ७, ८; तै. ३,९,१,४^{२}.

यज्ञ-शमल- -म् तैआ. १०, १, ११.

यज्ञ-श्रवस्- -वः ऐ. ३,३८.

यज्ञ-संस्था- -म् ष. ४,१^{२}.

यज्ञ-समृद्ध- -म् ऐआ. ५,३,२.

यज्ञ-समृद्धि- -म् ऐ. २,१२.

यज्ञ-सम्मित- -म् श. १,२,५,५; का. २,२,३,५.

यज्ञ-सारथि- -थि आ. १, ६६; ५१४; २,६,२.

यज्ञ स्थाणु- -म् तै. २, १, ४, ३; ४^{२}.

यज्ञ-हन्- -हा तां. १३,६,९.

यज्ञा(-ज्ञऽअ-)नुप्रविष्ट- -ष्टः शां. ४,४.

यज्ञा(-ज्ञऽअ-)नूकाशिन्- -शिनी तै. १,१,४,४.

यज्ञा(-ज्ञऽअ-)भिजित- -म् तै. १,६,४,२.

यज्ञायत्(√यज्ञाय)- -यते शां. २३,३.

यज्ञायज्ञिय- -यम् श. ६, ७,२, ६^{२}; ९,१,२,३९; ४,४,१०^{२}; १३; १०,१,२,७; ३,२,८; –यस्य तै. २,२,८,३.

यज्ञायज्ञीय- -यम् ऐ. ३, १४; ऐआ. ५, ३,२; तां. ४, २, २०; २१; ५,१,१८^{२}; १९; २,१; ३,६; ७; ८,६,१; २; ३^{२}; ५; ९; ७,४; ९,५,९; ११,५,२७; २८; १५,९,१२; १३; १५; १६, ११,११; १८, ५,२०; २१; ६, १५^{२}; ११, २^{२}; जै. ८; २७; ६२^{४}; ९२; १०७; १६८^{२}; आ.जैआ. १, ३५; दै. १,९; सा. २,७,१; ष. १, ३^{२}; –यस्य शां. १६,७; तां. ८, ७,१; ५–७; जै. ६२; ८८; ८९^{२}; ९१; ९२; १००; १०७; १३३^{२}; –यात् तां. १५, ११, १०; –ये ऐ. ३, १४; जै. ८९; –येन तां. ८, ६, २; १५, ९,१४^{२}; जै. ६१; ८८; १०७.

यज्ञायज्ञीय-निधन- -म् तां. १५,११,१०.

यज्ञायज्ञीया(-यऽअ-)न्त- -न्ताः तां. ८,६,१३.

यज्ञा(-ज्ञऽआ-)युस्- -युः तै. ३, ७,४,९.

यज्ञा(-ज्ञऽआ-)युध- -धानाम् तै. ३,२,५,९^{२}; –धानि ऐ. ७, १९; जै. १२८; –धेषु तै. ३, २, ५,९.

यज्ञायुधिन्- -धी श. १२, ५, २,८.

यज्ञा(-ज्ञऽअ-)रण्या- -ण्यानि श. १२,२,३,१२; गो. १,४,२३; –ण्ये तां. १८,६,२४.

यज्ञा(-ज्ञऽआ-)र्ति- -र्तिम्, –र्त्यां गो. २,२,१०¶.

यज्ञा(-ज्ञऽअ-)वकीर्ण- -र्णाः तां. १७,४,३.

यज्ञा(-ज्ञऽआ-)शिस्- -शिषः गो. १,२,२३.

यज्ञिय,या- -यः ऐ. ४, २४; श. २,२, ४,१०; ३,२,२,७; ९^{२}; ४, ५,२,१०; १०,२, २,१; का. १, २,४,७; तै. २,५,८,९; ७,७,७; ३, ६, ४, १; तां. ६, ६,६; ७; –यम् ऐ. १, २९; ५, २३^{४}; शां. १०, ५; श. १, ३,१, ६; ४,४, १५; ३,५,१, ३२^{२}; ४,५,२, १०; ६,३,१,२०; ६,३, ९; ७, ३,१, २२; ५,२,२३; ९,२,३,९; ४४; १०,२,२,३; ५,३,३–७; ९; ११; ११,५,५, १३; १३, ८,१, १७;

¶ 'यज्ञार्तान्', 'यज्ञार्त्यान्' इति मुपा.।

Digitized by Arya Samaj Foundation Chennai and eGangotri

का. २, १,३, १६; तै. १, १,३, २[२];३;२,१,२; ४,४, ११; ३,२, ५,१;७,४,९;१०,२; तां. ६,१०, ८; १६,५,१०; २०, १४,४; ष. ४, ४; गो. १, २, १८‡; -यस्य तै. २,८,४,१; ७,५; ३,३,२,२; ३; तैआ. १,३१,२; -या शां.१, १[२];३,३; श. ३, २,२, २०; ४, १६[२];११,५,१,१३: १२,८,३,६; तै. १, ७,४,४; २, ५,८,८; गो. १,२,१५; २,४,९; -याः श. १, ३,३, २०; ५,२,३; ३,१,१, ९; १०; २,२,९; ९,२,१, १४[२]; तै. १,१,९,१; २,८, २,१; ३,२,५, १; ७,५, ११; ६,४; -यात् तां. २४, १८,२; -यान् श. १, ५, २, ३[२]; २, ४, २, २४; ६, १, ४२; का. १, ३, ३, २०; ६, १,२८; तै. १, २, १, ८; ३, ५, ४,१; -यानाम् शांआ. १,२; श. ४,४,४,७; ९,२,१,१४[२]; तै. २, ४,३,१३; ७,१२,५; ८,१,४; २, ७; मं. २,१,१२; -यानि तै. २, ४,५,६; ३,६, १०, २; -याभिः का. २, १, ३, २; -याम् ऐ. २, १५; श. ३, २, २, २०; २१[२]; -याय श. १४, २,२,१८; तैआ. ४, ९,२; ५,८, १; -यायाम् श. २,१,१,२; का. १, १,१,२; गो. २, ६,८; -यासः श. ३, १, ३, २४; तै. २, ७,१२,६; तैआ. ६, १०,२; -ये श. १, १,३,१; का. २,१.३,१; तै. १,१,३,३; ४,८, ३; -यैः तै. १, २, १,९; २,४, ३,४.

यज्ञिय-तम- -म् श.१,१,४,१२.

यज्ञियुत्- -यन्तः श. ९,२, ३, १०.

यज्ञे(-ज्ञऽइ-)षु- -म् तै. १, ५, २,१.

यज्ञो(-ज्ञऽउ-)पवीतु- -तम् शांआ. ४,७; तै. ३, १०,९,१२; तैआ. २, १,१; -तानि श. १२, ८,१,१९.

यज्ञोपवीतिन्- -तिनः श. २, ४, २,१;६,१,१८;३७;४३; का. १, ३,३,१;६,१,१२;२४;२८; तैआ. २,१,१; -ती श. २, ६,१, १२; २,५;१२,५,१,६; का. १, ६, १, ९;२,३; तैआ. २,१,१[२].

यज्यु- -ज्यवः शां. २३,८; २५,९.

युज्वन्- -ज्वनः तै. २, ४, ६, ९: -ज्वने तै. २, ८,८, ११; -ज्वसु तै. २, ८,८, ६;७; -ज्वा तै. ३, ५,७,६;६,१२,२; -ज्वानः तै.१, ६,९,६; तैआ.१,२७,५;५,८,८.

यज्वरी- -रीः ऐआ. १, १, ४; शां. १४,५.

यष्टव्य-,यष्टुम्-,यष्टृ-,याजयित्वा प्रभृ. अद्र.

इष्ट-,इष्टि- गद्र.

यञ्जु- -ञ्जः श. ३, ९,४,२३[२]†.

यण्व- -ण्वम् तां. १३,३, ६[२]; -ण्वेन सा. २,७,५;९.

यण्व-सन्तनि- -नि जै. १७९.

यण्वा(-ण्वऽअ-)पत्य- -त्ये आ. २, ११,१; जैआ. २,२०,९.

√यत्,युतते श. १२, २,३,१; ३,३, १३; यतते तै. १,४,६,२; यतन्ते तां. १३,२,५; येतिरे ऐ. ८,१०[५]; युतस्व श. ४,३,४,१८; यतध्वम् श. ५,४,४,२३; अयतन्त ऐ. १, १४[५]; श. १२,२,३,१;३,३,१३; जै. ७४[३]; यतेत ऐ. १,१४.

यातयते तैआ. १,८,५; यातयति तां. १३, १०, १६; यातयिष्ये जै. ६१; यातयन् ऐ. १, १३; यातयेत् ऐ. १,१४;८,१०; तै.१, ५,२,४; यातयेरन् गो. २, ४,८.

युतमान,ना- -नाः तै. २, ८, २,२; तैआ. ६,१०,१; -ने ऐ. १,२९[२]; शां. ९,३; तैआ ६,५,१.

१युति- -तयः तैआ. १०, १०, ३[३]; -तीन् ऐ ७, २८; शांआ. ५, १; तां. ८,१,४; १३,४,१७;१४, ११,२८; १८,१,९;१९,४,७; जै. १४०. २यति यत-द्र. ३यति- यद्-द्र.

यत्त- -त्तानि जै. ७४.

यत्त-वत्(मतुप्)- -त् ऐ. १,२९.

यत्न- -त्नः ऐ. १,१५.

युत्(√इ)- यतः शां. ७, ८; तां. ४, ८,११; १५,१२, ३[२]; युताम् ऐ. २,२५; श. ६, ४,४, १२; १३[२]; तां. ८, ८, १३; जै. ८४; युते तै. १,६,१०,५; यन् ऐ. ५, ३३; ६,२२;८,२८; श. ३, ९,४,२३; ५,३,२,६;६,७,२,३; १४, २,१, ७; तै. १,२,४,१; ३, ८, १४,६; जै. २०५; जैउ. ३, ४, २,७; ष. २,१;२; गो. १, ३, २;३; यन्तः शां. १,१; श. १, ६,१, ११; तै. १, ६,६, २; ८, २, १; ३, १२, ९,७; तां. २५, १८, ५; यन्तम् ऐ. १, १०; ३, ४१; शां. ६, ६; ७,६;१८,९; २३, २; शांआ. ४, ७; श. ३, ८,३,३७; ६, ४, ४, १३[२]; ७, ३,२, १२[२]; ८, ६, १, १८;१०,३,५,१,४; १२,४,४,६; १४,५,१,११; तै. ३, ६,१०, १; जै. १०२; यन्तौ श. ४, २, १, १८[२]; जै. ४४. यज्ञ- गद्र.

यती- -ती तै. २,५,८१०ϕ; तां. २५, ८,४; मं. १, २, ५; -तीः शां. १२,२; तैआ. ६,११,२.

यत,ता(√यम्)- -तः ऐ. २, ४०; -तम् ऐ.२,४१; श. ७,२,१,१०; १०,५, २, २०; १४, १, ३, ४;

‡'यज्ञम्' इति कालि. मुपा. । †यन् जायतेऽसौ यज्ञः →यज्ञः श. । ϕ'यु-' इति मुपा. स्वरो भ्रष्टः तु. ऋ. ५,४५,७ प्रभृ. तैआ. च ।

CC-0. In Public Domain. Gurukul Kangri Collection, Haridwar

Digitized by Arya Samaj Foundation Chennai and eGangotri

जै. ११८; –ता श. ३,२,४,१८.

यत्-स्रुच्– -स्रुचः तै. ३,६,१,३; –स्रुचा ऐ. १,२९.

²यति– -त्यै तै. ३,२,२,१;४,६;६, ३;८, १;९,१;३,६,१०;८, ३,२; ९,१३, २;३; तैआ. ५, २,५;७, १; तां. १२,१०,१; २१, ४,११.

१,३यति- यत्, यद्- द्र.

यत्वा तै. ३,८,१,२.

यतर-,यतम-,यतस्, यथा यद्- द्र.

यत्त-,यत्न- √यत् द्र.

यद्†– यः ऐ. १, १^{५}; २^{३}; ४^{२}; ५^{८}; ऐआ. १, १,१^{२}: २; ३^{२};४^{८}; शां. १,४^{२}; २, ३; ७; ५, ८; ६, ८; शांआ. १,८^{२};३,३^{२}; ४,१^{२}; २;३; श. १,१,१; ३^{२}; ५;६^{२}; ८^{२};११; का. १,१,१,५:९; १०^{२}; २,३;४; तै. १,१,२, १:३^{२}; ४^{२}; ६^{२};३,५; तैआ. १, २,४;३, ११;५, २^{२};२; ३; तां. २, १,४; ५; २,२; ४,२; ५,४; जै. ४^{२}; ५^{२};६^{३}; ७; जैउ १,१,१,३–५; २, २; ४,७; आ १^{५}; दै. १, १५;२६; ३,२५; सं. १^{६};२^{२};३^{४}; ष. १,२;३^{३};६^{२};७; २, १^{२}; सा. १,१,७;८^{६}; ११; मं. १, ६,२९; मं. १,७,३; २,१,१; गो. १, १, ३; ५^{३}; ६^{३}; ८^{३}; यत् ऐ. १,१^{४};२^{४};३^{५};४^{४}; ऐआ. १, १,१; ३;४^{३};२,१;२^{२}; शां. २, २^{४}; ४^{३}; ५;३,३; ६, १५; शांआ. १, १^{५}; २^{२};३^{२};४;६; श. १, १, १, १^{२}; ५;६^{२};९^{२};१०^{२}; का. १, १,१, १; २;४;१०^{२};२,१^{२}; तै. १, १,२,१; ४^{२};७;८^{२}; ३,४^{३}; तैआ. १, १,१; ३,१;७,१;५;८, ३^{२}; १, ३,१;५, १७^{२};१८; १९; ६, १०^{२}; जै. २; ३^{७};४^{४};५^{३};६^{२}; जैउ. १, १, १,१; २,६;७^{४}; ३,७; ४,५; सं. १; ४; ष. १,२^{७};३^{३}; मं. १, ३,२^{२}; ३^{२}; ४;५,१०; २,३,२०; १, १,३:८; १२;३,६;४,२०; गो. १, १, १^{२}; २^{१}: यद्-यद् गो. २, २, १०; यम् ऐ. १,३;४; १६; १९; ३०; ऐआ. १, २,२;३,१;४; २, १,५; ३,२;३; शां. ३,८;५,३; ६,११; ७,३^{२}; शांआ. १, १;२^{२}; ८; २, १७; ४, ६; श. १, २, ३, १^{४}; ४,६;१६;१७;१९; का. १, १,३, ४;२,२,६;४,३;३, २,११;४,१७; तै. १, १,८, ६;२, १,९; २६;३, ६,७;२,३,१०,४; तैआ. २,५,२; १५,१^{२}; १९,१: ३,१२,७; १४, ४; तां. २,१३,२;१७,४; ४, ९, २०;६,५,९; जै. ११; १२;२६^{२}: ४४; जैउ. २, ३,३,१; ३, ३,१, ७; ष. १,५;२,१;३;१०^{२}; ३, १; ८^{२};९; सं. १^{३}; सा. १, ८, १२; २,६,१४; ३, ५, २; ४, ८; गो. १, १, २२; ३१^{२}: ४, १४; १५; १७; यम्ऽयम् जै. १७; यया ऐ. १,१३;३,४४; शां. १३, २; श. ३, ४,४, २५; ५,१, ५, ११;१२; १२,३,५,१; १४,४,३, २७; तै. १,२,१,६; २,४,३,१३: ५,१,२; ३, ७,७, ५; तैआ. ४, ४२,२; ९,१०,१; तां. १, ६,७; ६, १०, १९; ७, ४,३; जै. ३^{३}; जैउ. ३,३,१,७; गो. २, ४,१०; ययोः ऐ. ३, ३८: ७,५; श. १, ६,३,१८;९,१,२९; ३,१,३,२६: ४,२,२,१५; ५,७,७; तै. २, ४, ५,७^{२};८,४,५; ९,१; ३,६, १३, १; तां. १२,२,८; १५,२,८; ष. १,५; यस्मात् ऐ. १, २५; ३,४; ४,१८; ५, २७; ७,३; ऐआ. २, ३,१; श. १, ८,३,१४; २,३,४, ४–७; ३,४,१,२; ६,२,२२; का. १,१,४,१९–२२;३,१,३; तै. २, २,१,३; ७, १४,३; ३, ७,९,५; १२,३,२; ३; तैआ. १०, १०,२; ३^{२}; तां. ६,१,४;९,७,३;८;१०, ४,२;६,७; जै. ३०;७७; १०६^{२}; जैउ. ३, ३, २, ६; ष. २, ४; यस्मिन् ऐ. १, २२; ४,२०^{२}; ५, ४–६; ऐआ. २, १,४; ३, ८;४, २; शां. ४, १२; ८,६; १५, २; शांआ. ३,१;५,२; ९,२; श. १, ४,१,२७^{२}; २८^{२}; ५,४,५; २,१, ४,६;४,६,८,१२; का. १, ४,२, ५;६,४,९; तै. २,४,६,४; ६,४, ३;७, १५,३; ३,२,८,१०; ७,३, ३; तैआ. १,७,१; ८,७; ३१,३; ४^{२}; २, ११, १; तां. १६, ८,२; १७, ८,४; २१, ४,७; जै. १६; ४७;११४^{२}; १४९; जैउ. ३,५,९, ४; ष. २, १०; ४,६; गो. १,१, १३;१४;३,२;३; ४,६; यस्मै ऐ. ३,७:४,१७;८,११; शांआ. ११, ८; श. १,१,१, २१; ३,१, १०; ११;४,१,३९; २,२,४, १६; का. १,२,१,३;४,१२; ३,१,१०^{२}; ५, १,३८; २, १,१, १४; तै. २,१, २,१२; ४,७, १०; ३,११,८,७; १२,५,९; तैआ. १, ३१, १; २, १९,१; तां. २१, १,२; ६; २२, ३,२^{२};१०, २^{२}; २३,८, २^{२}; जै. १४; ष. ३, ७; गो. १, ५, २४; २,३, ३; ४; ६, ७; यस्य ऐ. १, ५;२१; २,३; १७;२०; ऐआ. ५, २,५; शां. २,८;४,२; ६,१०;७, ४;१०,२; शांआ. ४,४; ६, १९; श. १,१,२, २३^{२}; ४,१७; ५,२, १;८,१,२८; ३१; का. १, १,४, २;३,१,३; ५,१,२५; ६,१, २२; २,१,१,७^{३}; तै. १, १,३,५; ११; ४,५;६,५;६; तैआ. २,५,२; ३, ११, ४; ४,४२,४; १०,१, १२; १९,१; तां. ४,६,१७; ६,५,१५; ८,१; १०,५; ७,६,१२; जै. ६; १५२; जैउ. १,१,५,७;४,४,११

† न गोश्वनिति (पा. ६,१,१८२) विभक्त्युदात्तप्रतिषेधो द्र.।

Digitized by Arya Samaj Foundation Chennai and eGangotri

७, २, ४; १०, २, ६; १४, ४, ६; सं. २; ष. २, २;३^{२};१०; ४, १^{३}; मं. २,६,९; गो. १,१,१५^{२}; २, १४; २२; ३, २३; २, १,९; **यस्याः** ऐआ. २, ३, ६; श. ४, ५,७,७; १४, ६,२, १०; तै. ३, ८,३, ६; सा. २, २, १; गो. १, १,३१; **यस्याम्** ऐ. १, ११; ३, ३१;३८; ८,६; ऐआ. २, १, ६; ३,२,५; श. ३,९,३,१७; ५,२, ४,२०; १२,९, ३,४; १४, ३,१, १३; तै. १,५, १२,२; ३; २,८, ८,४; ३,१०,४,२; जै. ८८; गो. १,१, ३१; **यस्यै** ऐ. २, ६; २२; ३,८; ऐआ. २,४,२; शांआ. ४, ४; श. १,१,३,११; ६,३, १९^{३}; २,७; २,४, ३,९; ३,८,२, २९; का. १,३,१, १४; २४; २६;२७; तै. २, २, ९, ४; गो. २, ३,४; **यस्यैऽयस्यै** तै. २, २, ५, १; **या** ऐ. १, ९^{२}; १३; २२; २८; २९; ऐआ. १,१,२;२,२^{२}; ४,२;३; ५, १,२; शां. १,१^{२};३; २,२^{२};३,३; ४,१२; शांआ. ५,३; ७,१३; ८, १०; श. १,४,१,३४; ८,१,२४; २,३,१, ३६; ६,१,१; ३६; का. १,१,२,१०;२,४,१३^{२}; ३,४,१^{२}; २^{२};९; तै. १,२,१, १७; २२;६, ७^{२};३,२, ७^{११}; तैआ. ४, १, १^{२}; ११,१^{५};२^{४};१४,१^{२}; ६,३,२; तां. १,३,४;२,३,१^{६}; १७,४; ३,११, ३^{६};५,५,१८;१९; जै. १४; ८८; १०३^{२}; १०४^{४}; १५१^{२}; जैउ. १, ४,३,३^{२}; १०,१,९; १२,३,२;३; १७, १,३; सं. १^{४}; ष. १,५; २, २^{६};४,६; सा. २,४,९; ६,७; ३, ७,१०; मं. १, ४,१–४; ५^{२}; गो. १,१,२२;२५^{२};२,२;१५;३,१०^{२}; **याः** ऐ. १,२;४; ११^{२}; १३; २४; ऐआ. १, २,२; ३, ५^{५}; शां. ६, १५;७,४;८^{२};१०^{२}; ८,९; शांआ.

२,९;४,५; श. १,५,१, ११; २, ४^{२};३,१२;८,१,९; २,३,१,२०^{२}; का. १,१,२,२; ३,१,१२; २,२^{२}; ४,३,४^{२};१३; तै. १,१,७,३^{२}; ८, ६;३,५,४; ६,२,४; २,५, २,२; तैआ. १,३,४^{२};९,२; २५,३; २, २०,१^{५}; ४,१८, १^{२}; तां. ९, ४, १२; १५,७,६; १६, १,८; १२^{२}; जै. १४; ८१^{३}; १०७^{२}; ११५^{३}; जैउ. १, ६,२,१;२; ४^{२}; ११,२, १;३,५,८,४; ष. २,६;७; ३,१; ४,४; मं. १,१,५^{३};५,४;६;२,५, १०; ८,४; गो. १, १, ७; ३९^{२}; २,१०^{४};४,८;२,१,१७^{२}; **याःऽइव** श. १, ९, २, १२; **यान्** ऐ. ६, १८; शां. ८,४; शांआ. ४, १३: ८,२^{३}; श. १, १, १, ११; ५,१, २०; ६,१,१९; २,६,१,१;२; २, १; का. १,३,३,१०; १६; ६,१, १;२^{२};६; तै. ३, १,१,७^{२}; २,९; तैआ. २,५,२; १०, ४८,१; तां. १०,१२,९; जै. ६;१४; जैउ. ३, ५,९,३; ष. १,७; गो. १, १,२; ५;८; २१^{२}; ३, ८^{२}; **यानि** ऐ. २, ९;३,२६^{३}; ३४;४०; ४९; ऐआ. १,३,४^{३}; ७; २,२,४;३,३; ३,२, २^{२}; शांआ. ७, २२; ८, २^{३}; श. २,१,२,१९;२,३,२^{२}; ४^{२};५^{२}; ३, ४, २५^{२}; का. १, २,३, २^{२}–४^{२}; ४,१, १९^{२}; २,१,३, ८^{६}; तै. १, २,१,१३;४,१,४^{२}; ५,२,६; १२, ३^{२}; तै. १, ८,६,६; तैआ. २,३, १;६,२; ७, ११, २^{२}; तां. ७,४, ५;८,४,१; ९,५,७; १४, १०,७; १७, १, ३; जै. ८९^{३}; जैउ. १, १,७,४; ६,१,८; ३,३,१,६; २, १;७,५,२; दै. १,२४^{३};२,३; ष. १,२^{४}; सा. ३,४,८;९,६; मं. १, ३,१; गो. १, ३,३; १४^{४}; ४,६; ५,१०^{२}; २,१, ८; **याभिः** ऐ. १, २;२१^{२};५,१६;८,७;२२; श. ३,

९,४, १४; ५,३,४,३^{२}; ६,५,४, १७; तै. १, २,१,४; २,४,६,९; ५,५,५; ८,१,१; तैआ. १०,६३, १; मं. १,५,४; गो. १, १,३२^{२}; **याभ्यः** ऐ. ७,२; श. १,८,२,७; ९,२,२६;२७; ३,९,३, १३;२४; ४, ४,४, ३; तै. ३, ९, १७, १; **याभ्याम्** श. ३, ७,४, ५; ८,२, २८;१४,९,४,२०; तै. २, ४,५, ७;६,३,५; तैआ. ६, १,१; **याम्** शां. ३,१;९,३;२५,११; श. १, ४,५,१२;६,१,३;८;८,१,९;१०; का. १,२,१,२;३,१,१४^{२}; ४, ८; २,१,३,१३; २,३, १८^{२}; तै. १, ४,९,४^{३}; ७,८,७; २,३,९,९;८, १,६;८,२; तैआ. ३, १४,३; तां. ६,९,७;९;८,१,१०^{३};१३,५,२७; जै. ५८; १५१; जैउ. १, २, १, १२; १२,३,४; १६, ३,१०; ३, २,४,३;५; सा. २, ६, ६; १०^{२}; मं. २,१,७; २, १८; गो. १, २, ६; ३, १२; १५; २, ३, १८^{६}; **यामऽयाम्** तां. १२, ११, १०; ष. १,५; **यासाम्** शांआ. ४, ४; श. २,५,१,६^{२}; ३, ४,४, २६^{२}; का. १,४,३,५; तै. २, ८,९,३^{२}; ३,१,२, ३;४; **यासु** ऐ. ६, १८; का. १,४,३,५; गो. २, ५, १५; **ये** ऐ. १, १;२; १०; १४; १७^{४}; ऐआ. १,२,१; २,१,१; ५, १,१; शां. २,५; ७^{२}; ३,५; शांआ. १, २; ४,१; २;१३; ७, १४; **ये** श. १,२,३,३; ५,२४^{४}; २५^{२}; ५, १, १२; २,३^{२}; का. १,१,१,१०; २, ११;२,१,९; २,५; ३, १^{२}; ३,१, १^{२}; तै. १, १,२,५; ६,५; ७,२; ३^{३};३,९,३; तैआ. १,७,५; ९,५; १०,४; ११, १;२; तां. १, ३,४; ४,२,१९; ३,१०^{२}; ११; १२; जै. १^{३}; २^{३};१३; जैउ. १, १, ७, ३; २,१,२;६,२,३; ३,५;१०,१,३^{२};

CC-0. In Public Domain. Gurukul Kangri Collection, Haridwar

Digitized by Arya Samaj Foundation Chennai and eGangotri

ष. १,१; ६^{३}; ३, १; सा. १, १, ८; १७^{२}; ५,१२; ३,६,१;७, ७; मं. १,३,१२; ७,१;८,४; २, २, १४; गो. १,२,१३^{३};३,३; १०^{२}; १२;१८; येन ऐ. २,२७; ३, ७; ११;१९; ४,३१; ऐआ. २,६,१^{५}; ३,१,५^{३}; २,३; शां. ४, १४; ५, ३; १३, २; शांआ. ४, ११; ७, १३^{३}; २१^{२}; ८, ३; श. १, १,१, १७; २,१,४;४, १३; ५,१, २६; ३,२५; का. १,१,४,३; २,२, ८; ३,४,६^{२}; ४, १, २९^{२}; ६,२, ८; तै. १,४,८,३^{२};६; २,२,५,६; ५, ६,४; ८,४; तैआ. १, ८,२; २, ३,१^{४}; ७,१; १७,१; ३, ११,५; तां. १,५,१९^{२}; ४,७,१; ५,६,७; १०, ७, ४; ८, १; जै. ३^{४}; १९; ३२;४०;५०; जैउ. १, १७,१,७; १८,१,७; २,१,१,२; ४,१, २०; ४,१०,१, ५; ष. १, ४^{६}; ३, १; मं. १, ५,२; ६, ७; २, ३, २०; ५, ७; गो. १, २, ११; १३; १९^{२}; ४,१५; ५,२४; २, १,२१; येभिः तै. २,४,३, १२; ७, १५, २^{६}; १७,१; ३, ६, ११,१; जैउ. १,११, २,६; येभ्यः ऐ. ३, ३०; श. १,५,१,२६; ३, ३,४, १७; का. २,२,३,५; तै. ३, १२,९,८; तैआ. ६, ३, २; येषाम् ऐ. २, ३९; ३,५; ४, ३०; ५,२५^{२}; ६, २०; ऐआ. १, १, ३; ४^{८}; २,१; ५,३; शांआ. ४,४; श. २,४,२, १९; ३,६,२,२४; ९,३,२५; ४, ६,४,३; ७,४,१,३०; का. १,३, ३,१६; ४,२,१०; तै. १, ४, ६, ५; ७,१; २, ४,५, ७; ६,८; ३, १,१,५; तैआ. २, ६,२; तां. ६, १०,१; गो.२,३,१; येषु श.४,२, १,१२; १२, ४,२, ३;४; का. १, ४,२,१०; तैआ. १०,१०,१; तां. ५,५,२०; १७,८,४^{२}; यैः श. १, ५,१,३; ६,३,१,१०; १४,५,१, ९; तां. ७,४,८; यौ ऐ. १, ४^{२}; २२; ४, १५; २३^{२}; शां. ८, ४; श. १,२,३,९; ३,४,१,२१; ४, १,५,१६; ५,३,४,४; तै. १, ३, ५,४; ४, ६, १; २,४, ५,७; ७, १६,१; ३, १,२, ११; तैआ. ६, ३,१; तां. १,७,५; २४, १४,५; जै. १९२; जैउ. १,६,२,५; ११, २,४^{२}; गो. १,५, ३;४; २, २,६.

यु॒त्-काम,मा- -मः ऐआ. १, १, ४; श. १,६,२,७;३,१,३,२३;७, ४,१,५; १०,३,५, १४; ११, १, ६,२०; तै. ३, ११, २,४; ७,२; तैआ. १, २३, २; तां. १०, ५, १४; जै. ७०; ७८;१७७; १८०; १८५;१८६;१९२; १९७; १९९; –माः शां. २७, ६; शांआ. १२, २; ७; श. १,६,२,७; ५, ४, २, ९; ७,४,१, ४; ११, १,६, २०; तै. २,८,१,२; ३, ५,७, १; तां. ९,२,१४; जै. २०३; ष. ४,७.

यत्का(म्य→)म्या॒- -म्या श. १, १,२,१९;३,९,३,४; ४,६,५,५.

यत्कारि॒न्- -री तै. १,५,२,१;९.

यत्सामन्- -मा तां. ११, २, १; ७,१.

यद(-द्ऽअ-)मृत- -ताः शांआ. ४,१४.

यद्-देवत्य,त्या- -त्यः श. ३,८, ३,१; –त्यासु जैउ.१,१८,४,१२.

यद्-वाहिष्ठीय- -ये आ.जैआ. १, ८६.

यद्-विद्वस्- -दुषः जैउ. ४, ६, २,४; –द्वांसः जैउ. ४,८,५,२.

यन्मं(-द्ऽमं-)हिष्ठीय- -ये आ. १,८६.

यु॒-तस्(:) ऐ. २,२३^{२}; ५,१८;६,४; ७,२;३०; ऐआ. १, ३,४; २,१, ८; ५,१, ६; शां. २६, १२; श. १,१,२,८^{२};२०; ३,२,१०; ६,२, ३;८,३, २६^{३}; का. १, ४,१,११; ४,३,१३^{२}; ५,१, ७^{२}; ६,३, १०; २,१,२,९; १५; २,१,३; तै. १, १,३,१२;२,१,७; ९; १६; २,३, ९,१;२;५, ८,८; तैआ. ५, ११, ३;८,४,१;९,१; ९,१,१; १०,१, १;९; तां. २५, ८, ४; जै. ८६; ९२^{३};१०८; मं. २,८,५: सा. २, ३,४; गो. १,२,७; ३,६^{२}; ५,२^{४};

यु॒तस्(:)ऽयतस्(:) श. १४,५,४, १२; मं. २,५,३;५.

यतमु॒,मत्(-द्+डतमच्)- -मः श. १३,४,२,४; –मत् श. ४, ६,३, ३; ६, २,२, १५; ८,४,४, १२; –मस्मिन् ष. १,५.

यतम-था ष. ३,१.

यतरु॒,रत्.रा॒(-द्+डतरच्)- -रः ऐ. २, ४०; ३, ९; श. १, ४, ४, ७; ४, ५, ८, १३; का. १, ६,१,२३; २७; तै. २, १, ६,२; तां. ७,२,२;१४,६,६; २५,१३, ३; जै. १५; गो. १, ३, १९; २, १,१७; –रत् ऐ.३,४३; श. ११, २,७,३३; जै. ९२; –रम् श. १, ५,३,१७; –रस्मिन् तै. ३, ३,२, ५; –रा श. ३,६,२,३;६^{२}; –रान् श. १, ४, १, ३४; जै. १३६; १५५; –रे तां. १३, ६,७; २१, १३,२; जै. ४९;१३६;१५५.

यतरु॒-था श. १,७,३,२७; २,५, ३,१७; ३, ३,४, १३; ७, ३,१, २७; १३,४,३,४; का. १, ५,२, १६; ष. ३,१.

३यु॒ति(यद्+डति)- -ति तैआ.६,१०, १,†. १,२यति-√यत्, यत- गद्र.

† यु॒तिष्ठ (यु॒ति । स्थ) इति पदद्वयम् =ऋ.१०,१८,६ । यतिष्ठ (यतिऽस्त) इति तैआ. मुपा. विमृश्यः । सा. तु √यततेराह सोऽपि । चिन्त्यः । तस्यैव ऋ.- भाष्यविरोधात् ।

यति(थ→)थी- -थीम् श. १,८,१, ५; -थ्याम् श. १४,९,१,३‡.

यत्र ऐ. १, ७;९; १६; २८; २९^{२}; ३०; ऐआ. १,३,८^{२}; ५, २^{२}; २, १,८^{२}; ३, ८^{२}; शां. ५, १०^{२}; ६, १२; १३; ७,४; शांआ. ४, १४; ५,३^{२}; ६, १९^{२}; ७,४; ८, ७;९; श. १, १,१, १७; २१; ४, १३; १६; २२;२,२,४; ३,२; का. १, १,१,२;४;६;७; २, ६;३, २^{२};३; तै. १,४, ३,५^{२}; ७,३; ५, १,१; ८,६,५; २,४,६,२; तैआ. १,२, ३; ३,३;४,१; ८,५^{२}; २, ६, २; ३,११, १^{२}; तां. ६, ४, १२; ७, १०,१५; ८,८,१५; १३, ७,१०; ८,१; ८,४;५; जै. ५^{५}; ६^{६}; जैउ. १,१,५,५;७; ६,३; ३, २,६; ८; ३,२;४; सं. २; दै. ३, २४; मं. १,१,१५; २,३, १८; ष. १, १; २; ५; ६; २, ५–७; सा. १, ५, १५; २,४,१; ३, ३,५; ६, ११: १२; गो. १,१, १४; ३२; ३३^{२२}; यत्रऽयत्र श. १४, १,२, १; का. १,१,१, १; ५; तैआ. ५, २, ९.

यत्र-काम- -म् श.१४,७,१,१३.

यथा ऐ. १,३; ११; १३; १५;२३; ऐआ. १,२,१; ३,१;४,१;५, १^{२}; शां. १,५; २,९^{३}; ६,१२; ७,३^{२}; शांआ. १,३; २,१; १६; ३, ४; ४,१;२; श. १, १, २,४; ४,७; २,२,३^{२}; ७; ३, २; ४,३; ३,१, १; का. १,१,१,६;७;२,४^{२}; १२; ४,३; तै. १, १, ४,६; ५,९; २, १,९; ३,१,४;५; तैआ. १, २,१; ८,६; १०,७; २, ५, १; ८, १^{२}; ४,९,३; तां. २, ३,७;९,२; १३, २;१६,३; ४,७,१०; ५,१०, २; ७,९,११^{२}; जै. १; ४^{२}; ५; १४; १६; जैउ. १, १,३, २; ६; ८^{३}; ५,७; आ. १; सं. १^{७}; दै. १,५; ७;९;११; १९; ष १, १^{२};२; ४; ५; मं. १,१,१०; २,१६;५, १२; ६,३१;३२; सा. १, ३,६; ४,४; ३,२,१२; गो. २,३,३; ५,९; ६, ३;७;८; ९^{२};१२^{२}; यथाऽयथा श. ४,६,१,१; १४, १,१,१८; २०; २१;२, १०; २१; २,२, ४३; तै. ३,६, ६, ४; यथाऽइव श. १,१, १,२१.

यथ(-थाऽऋ-)ऋषि- -षि ऐ. २, ४^{२};४,२६.

यथ(-थाऽऋ-)तु- -तु ऐ. ५, ९; का. १,१,३,७; तैआ. १, ९, १; तां. १०,७,५;८,१;९,२.

यथा-कर्मन्- -र्म शां. ८,७;शांआ. ३,२; श. १४,४,३,३०.

१यथा-काम- -मः श. १४, ७, २,७.

२यथा-काम- -मम् श. १४, ५, १, २०^{२}; गो. १,३,२१.

यथाकाम-ज्येय- -यः ऐ. ७,२९.

यथाकाम-प्रायाप्य- -प्यः ऐ. ७, २९.

यथाकाम-वध्य- -ध्यः ऐ.७,२९.

यथा-कारिन्- -री श. १४, ७, २,६.

यथा-काल- -म् ऐआ. ५, ३,२.

यथा-क्रतु- -तुः श. १४,७,२,७.

यथा(-थाऽअ-)क्षर- -म् सं. २^{२}.

यथा-क्षेत्र- -म् तां. २,३,७; गो २,५,१०.

यथा-खात- -म् श.३,५,४, १०; १५.

यथा-गृह- -म् जै. ३८ गो. १, १,३२.

यथा-गृहीत- -म् श. १२, ४, ४,७.

यथा-गोष्ठ- -म् श. ११, ८, ३,२.

यथा(-थाऽअ-)ङ्ग- -म् शांआ. १, ५; श. १३,८,३,५.

यथा-चारिन्- -री श. १४, ७, २,६.

यथा-छन्दस- -म् ऐ. २,१८; ४, २९;३१; ५,१;४;६;१२; ६,१२; शां. १०, ५; १८, ३; ३०, ५; गो. २,६,११.

यथा-जात- -म् श. ९, १, १, १९.

यथा(-थाऽआ-)ज्य- -म् ष.२,३.

यथा-ज्ञाति- -ति जै. ३८.

यथा-तथ- -म् तै. ३,७,११,५^{२}; तैआ. २,६,२.

यथा-दर्शम्(णमुल्) तै. १, ३, २,१.

यथा(-थाऽआ-)दिष्ट- -म् ष. २,३^{५}.

यथा-देवत- -म् ऐ. ४, २९;३१; ५,१;४;६;१२; ७,४; श. १, ५, ३,२३;९,१,१०; ४, २,३, ११; १२, ८,२,११;३२–३४;९,१,७; ८;९;१३,५,३,१–६: १४, ४,३, ३३: का. २, १,२,१३; २,१,३; ४; तै. १, १,४,८^{२}; ३, २,३,८; ५,४;६,३;८,१; १०, ३;३,१० १^{२}; गो. २,६,११.

यथा-दैव- -म् जै. १४७†.

यथा-धर्म- -म् श. ११, १, ६, २४.

यथा-धिष्ण्य- -म् श. ४,६,८, ७; १२;१७;९,१६; १३, ५, २, ११.

यथा-नाम- -म् तैआ. ५,११,२.

यथा-न्युप्त- -म् तै. ३, ११, ९,३.

यथा-परिलिखित- -म् श.३, ५, ४,८.

यथा-पुर- -म् जै. १९०; गो. १, ३,१३^{५}.

यथा-पूर्व- -म् ऐ. २, ३३;३,३;

‡'यु-' इति सुपा. स्वरश्चिन्त्यः । † 'यथादेवन्' इति पाठान्तरम् ।

श. १,१,२,१९;३,११; ३,५,४,८; ८,३, १६; ९, १, २२–२७; ३,७; ४, ४,२,७;५, १, ३;११; १२;४,१४;५,४,४,१९; ६,२,१, १८; का. २, १,२,१५; ३,६; तै. १,१,६,९;३,१,६;५,१; ८,७,२; ३, २,३, ७; तैआ. ५, ८, ११; १०, १, १४; तां. ९, ९, १५; १८, ८, ५; जै. १३९; गो. १, ३,१.

यथा-प्रज्ञ- -म् ऐआ. २,३,२.

यथा-प्रतिरूप- -म् श. ९,५, १, ५४.

यथा-प्रभावम्(णमुल्) श. ४, ५, १०,७^{२}.

यथा-भाग- -म् ऐ. ३, ४; २०; ३१;३८; श. २, ६,१,३६^{२};४०^{२}; का. १, ३,३, १७^{२}; १८^{२}; ६,१, २४^{२};२७^{२}; तै. १, ६,८;९; ९,७; मं. २, ३, ६; ७; गो. २, ३; १३–१५; २३;४,१–३;१५–१७;

यथा-भाजन- -म् ऐ. १,२.

यथा(-थाऽ-अ-)भिज्ञायम्(णमुल्) तै. १,३,१,२.

यथा-मनस्- -नः गो. १,१,३२.

यथा-यजुस्- -जुः श. १३, १,६, १; तै. १,७,४,२; १०,२; ३,२, ४,४;७, ६;९,१२; ३,४,३;६,७; ९,२;६; ९; ८,१७,१;१८,४;९, ४,३; ६,५; तैआ. ५, ३, ५; ६; ९;८,३;६:१०; गो. २, २,३.

यथा(-थाऽआ-)यतन- -नम् शांआ.५,३;६,२०; श. ११,५,५, ११;१३,५,२,१६; तां. ५, ६,७; १६,५,२४; जै. ९९; जैउ. १,४, ४,३; –नात् तै. १, २,५,२; जै. ४६^{२}.

यथायथ(← -थाऽयथा)- -थम् ऐ. २, २६; ५, ९^{२}; २३; शां. १, ४; ९, ५; १२, ४; २१, ६^{३}; १३, ५; २४, ८^{३}; २५, १०^{२}; श. १, ९,२, २७;२८; ३, ६,३,२१;९,३, ७;३३; ४, २,५, १४;३,१, २६;४, ४,५; १३;६, ३,३;८, ४;९; १४; ५, ४,२,९; तै. १, ७,३,१;२, ६,१४,६; तां. ८, ७, ७; जै. १८०^{२}; ष. १, ६; गो. २,६,१०^{२}; –थम्ऽइव श.३, ९,३,७; –थेन श. १,८,२,१३.

यथा-योनि- -नि श. १२, ७, ३, १४.

यथा-रूप- -म् श. ६, २,१,१९; ७,१,१,२०^{२}; १२, ७,३,९;३,९; १०;८,२,११; २६;२७; ३२;३३; ३४;९,१,७;८;९; १३,६,२,१०; ष. १,४.

यथा(-थाऽअ-)र्थ- -म् गो. १,१, ३०;३२.

यथा-लोक- -म् ऐ. ३, ४२^{२}; तै. १,३,६,६; जै. ४८.

यथा(-थाऽअ-)वकाश- -म् तै. ३, १२,५,५^{२}.

यथा-वत्- -त् तैआ.५,८,३.

यथा-वर्ण- -म् ऐआ. ३,१,५.

यथा-वश- -म् तै. २,८,५,२.

यथा(-थाऽअ-)वसथ- -म् शां. ९,४.

यथा-वित्त- -म् ऐ. ३,२८^{३}.

यथा-विद्य- -म् शांआ. ३,२.

यथा-विध- -धे तै. २,१,१०,२.

यथा-शक्ति- -क्ति तैआ. १, ३२, ३; सा. १,३,६; गो. १,२,५.

यथा-श्रद्ध- -म् श. १३, ८,४, १०; का. १, २,२,४; तै. ३,१२, ५,११.

यथा-श्रुति- -ति सा. ३,९,६.

यथा-श्रेष्ठ- -म् श. ६,२,१,१८.

यथा-समुदित- -म् श. १३, ५, ४,२७.

यथा-सामन्- -म ऐ. ४, २९; ३१; ५,१;४;६; १२; गो. २, ६, ११.

यथा-सुख- -म् तैआ.१०,३०,१.

यथा-सूक्त- -म् शां. २८,३^{२}.

यथा-स्तुत- -म् गो. २,५,३.

यथा-स्तोम- -म् ऐ. ४,२९;३१; ५,१;४;६;१२; गो. २,६,११.

यथा-स्थान- -म् ऐआ. ५, १,६; श. १४,९,४,५; तै. १, ३,७,४; ष. १, ४; गो. १, ३, १३^{५}; २, १,३.

यथे(-थाऽआऽइ-)त- -म् ऐआ. ५,१,२; ३; शां. ९,४¶.

यथो(-थाऽउ-)क्त- -क्तानाम् गो. २,२,५.

यथोक्त-शेष- -षः गो. १,१,२७.

यथो(-थाऽउ-)जित- -म् ऐ. २, २५.

यथो(-थाऽउ-)दित- -म् तै.१,६, ५,३.

यथो(-थाऽउ-)चीत- -म् श.१२, ४,२,८.

यथो(-थाऽउ-)पकीर्ण- -म् श. ४, ४,२,७.

यथो(-थाऽउ-)पपादम्(णमुल्)शां. १६,४;२५,१०.

यथो(-थाऽउ-)पस्मार- -म् श.५, २,२,२;३‡.

यथौ(-थाऽओ-)कस- -म् गो. २, ५,१०.

यदा ऐ. १, १७; २, ११^{२}; १५^{२}; २५;३१;३४; ऐआ. २,५,१; ३, २,४;५,१,४^{२}; शां. २, ९; ७,२; ९,४; शांआ. १, ४; ५, ३^{२}; ६, १९;२०^{२};८,७; श. १, १,१,२२; २,६;२,२,१६; ३,८^{४}; ५,२६;३, ४,१,५; का. १,१,१,२; १०; २, १२;३,८;२,१,९;३,७^{५}; ३,१,८; ९; तै. १,३,९,१^{२};३;४, १०,४^{३}; ५^{२};६;५,२,१; ७,९,३; तैआ. २,

¶'यथै-' इति आन. मुपा. चिन्त्यः । ‡ '-स्मारम्' इति मुपा. स्वरः । तत्र णमुलि रूपं स्यात् ।

Digitized by Arya Samaj Foundation Chennai and eGangotri

३,१;३,१४, १;४; ४,५,६; ४२, ५;६,१,४; तां. ४,९,२०; ५,५, १०;८,९;९,१,११; १२,४, २०: जै. ११; ५३;५९; १११[२];११२: जैउ. १,१,४,७;२,१,१३; ३,६, १,६;४,३;४,११,२,७; ष. १,३; ४,६;५,३;५;६[२]; सा. १, १,१३; २,६,११; गो. १,२, १४; २,३, २३;४,६;१०[३].

यदा-निकाम- -म् श. १२, ३, ५,१.

यदा-व(त्→)ती- -त्यः शां. ३,५.

यदि ऐ. १,६[२];१६[६];३०; २,२[४]; ६[२]; ७[२];१४; ऐआ. १, १,१; २,१,५; ४,३[६]; ५,१,४;२,२; शां. १, १; २,८[३]†; ३,३; ४, १२; ६, १२[३]: शांआ. १,४[२];५; ८; ४,१५[२]; ७, ३;११; श. १,१,१,९[३]; २१; २, १५[२];४,२;१९[३]; २०[२]; २,१, ७[२]; २,४; का. १, १,१,९; २,१२;३, ५–७;४,१७[२]; २५[२]; २,३, १६[२]: तै. १, १,६,१; ९,१०[२]; ३,१,१; ४,३,५;६,३;४;१०, १०[५]; तैआ. १,८,५;११,७;३१,२;२,६,१;८, १;४,३१,१[२]; ३२,१; तां. ४, ५, १७;५,६,३; १०,५; ६, ७,१३; १४;१५[२]; जै. १२;१३[२];१६;१८; जैउ. १,१,६,२; २,२,४, १–३; ४[२]; ६; जैआ. १, १६१; ष. १, ३;५[३];६;२,९; सा. ३,९,१; गो. १, १, २३; ३२; ३४; २, ७[२]; ३,३[३];

य(-द्र्यञ्च्→)द्रीची- -ची जै. १६८.

यन्तुम् ,यन्तृ-,यन्त्र- प्रभृ. √यम् द्र.

√यम्,यमति जै. ७; यच्छति ऐ. २, ४१; शां. ६, १३; श. १, १,२, २;२,४,१,६;१२; ३, १,३,२७; २,२,१;९,४,६; ८,३,४,६; १२, ८,३,११; का. १, ४,२,३;७; २, १,२ ३; तै. १, ४, ७, १; ४,५; २, २,६,४; ३,२, ३,६: यच्छति श. १,१, ४,८; ३,२,१,३८; २, १;३; ४,२,२,६; ११, २,७,३३; का. २,१,२,१३; तां. ४,९,१५; गो. २, १, १; यच्छन्ति ऐ. ५, २४[२]; श. ३, २,१, ३६;४,६,९, २१; यच्छन्ति श. २,३,४, ३७; तां. ४, ९, १६; ६, ७, ११[२]: यच्छामि तै. १ २,१, १५; येमिरे शां. २४, ७; तै. ३, ७, १, १; यंस्यति श. ११,२,७,३३; यंसत् तै. २, ८, ३, ८; यच्छन्ताम् श. १,१,२,१६; का. २, १,२, १२; यच्छतु श. ५, २,२,११; तै. २, ४,२,८; तैआ. १०, १, १०; मं. १, ८,४; यच्छ ऐ. २, २१[४]; श. ३, २,१, ८[२]; ८,५,५; ९,३, ५; ४, १,२, १५; ६,४,१,८; ७,४, १,९;२,७[२];२८[२]; ८,३,१,९[२]; २, ४[२];१४[२];७,१, २२[२]; ३,१८[२];९, ४,१,१६[२]; १३,४, १,७; तै. १, १,७,१; ८,४; २,७,७,५; ३,२, ७,१;७,२,७; १०,४, ३[६]; तैआ. २,५,१; ४,७,३;८,४[२]; ५,६,७; ७,९[२]; १०,१,१०; मं. २, २,७; यच्छतम् तै. २, ८,४,५; ७,१०: मं. १,५,१२; यञ्छत ऐ.८,२७[२]; ऐआ. ५,१,१; तै. ३, ५,१२,१; मं. २, ४,३; ८, ४; यच्छाम श. ३,९,४,६: अयच्छत् ऐ. २,३३; तां. ७,७,५[२]; २५,१०,११[२]; जै. १८२[२]; गो. २, ५, ९; अयच्छन् श. ३,९,४,६;४,२,२,७; यच्छेत् श. १, २,२,३; का. २,२,१, ३; यच्छेत् श. ३,२,१,३६;३७; सा. ३,३,५.

यम्यते शांआ. ६, १५, अयामि तै. २,४,३,२.

यमयति श. १४, १,३,४; ६,७, ३;७–३०; यमयन्ति का. १, ५, २,१६.

यच्छमान-, यत-ता-,यति-,यक्त्वा गद्र. ।

यन्तुम् श. ६, ४,१,८; ७, १,१;३; ६[२];७;१२–१५;२२; ७, ४,१,९; तां. १६,१,७.

यन्तृ- -न्ता ऐ. २, ४०[२];४१[२]; श. ३,६,३,७; ९,३, ३२: ५, २,१, २५; ९,३,३,१०;११[२]; १३, १, २,३; तै. २, ८, ५,१; ३, ८,३, ५; ६[२]; तां. ४,९, १५; –न्तारम् श. ५, २,१, २५; १३, १,२,३; तै. ३, ८,३,५; –न्तुः श. ५,२, २,१३[२];१४[३]; ९, ३,४,१७[२]; जै. १३९.

१यन्त्री- -न्त्री श. ८, ३, ४,६; १०.

२यन्त्री- -न्त्री श. ८, ३,४,६; १०.

यन्त्र- -न्त्रम् श. ३,२,४,१२[२];९,३, ४,१७: –न्त्राभ्याम् तै. ३,७,६,७; –न्त्रे तै. ३, ३,६,१०; ७, ६,७; –न्त्रेण श. ९, ३, ४, १७[२]; जै. १३९.

यन्त्रिका- -का तां. १६, १,७.

यन्त्रिय- -ये श. ५, २, २, १३; १४[४].

१यम- -मः श. १३,८,३,६.

२यम- -०म ऐ, ३, ३७; तैआ. ६, ३,१; –मः ऐ. ३, ३७; शां. १,२;१६,८; शांआ. ६, २; १५; श. २,३,२,१;२; ७,१,१,३[२];४[२]; २,१,१०; १२,६,१,२१; १३,८, २,४[२];१४,१,३, ४;२, २,११;४, २, २३;६, ९,२२; तै. १, २,१, १६;४,८,६;२, ५,७,३; ३,१,२, ११; ५,१४; तैआ. १, ८,५;२७, ६; '२,७, ११; ६,५,१; २[३]; ३[२];

† 'यदिह' इति L. -मुद्रणं भ्रमात्मकम् =य. १४,२२. ।

CC-0. In Public Domain. Gurukul Kangri Collection, Haridwar

Digitized by Arya Samaj Foundation Chennai and eGangotri

६,१; ७,१; ९,१: तां. ११, १०, २१; २१, १,१; जै. ७[२]; १४९[२]; जैउ. ४, ५,१,१; ष. ४, ४; गो. २, २,१; ४, ८; –मम् ऐ. ८,७; श. २,३,२,२; तै. २, ४, २, ५; तैआ. ६, १,१;५, १;२[२]; तां. १, ५,१७;१८; ११, १०, २२; जै. ७; गो. २, ४, ८; –मस्य तै. १, ५,१,५: २, ५,८,५: ३,७,९,८; तैआ. १, २७,६;२, ३,१; ४,१; ४,२९,१[२];३७,१; ६, १,१;३,१; २; तां. २१, १,२; जै. ७; ६०; १४९; आ. जैआ. १, १९८; मं. २,३,२०; गो. २, ४,८; –मात् तै. १, ७,८, ६; –माभ्याम् तां. १६,४,१०; –माय श. ४, ३,४, २७;३१[२];१२,६, १,२१; १४,१, ३,४[२]; २,२, ११[२]; तै. ३, १, ५, १४[२];४, १०,१, तैआ. ४, ५, १; ९,२; ५,४,१;७, ११; ६, ५,१[४]; २;६,२; तां. २१,१,७; जै.१४९; ष. ५, ४; सा. ३, ३,५; –मे ऐ १,२९[२]; शां. ९,३: श. १२, ८, १,१९; तैआ. ६, ५, ३[२]; मं. २, २, १;८, १; गो. २,४,८; –मेन श. ७,२,१,१०; तैआ. ६, ३,१: ४,२;७,२; –मौ ऐ. ७, ९: श. ५, ३,१,८[३]; तां. १६, ४, १०; –मौऽइव तां. १८,९,१०.

यमी– -मी श. ७, २, १, १०; तां. ११,१०,२२; गो. २, ४,८; –म्या श. ७, २, १, १०; तैआ. ६, ४, २; ७,२; –म्यै तै. ३, ४, ११,१.

?यमा†– -मेऽइव तैआ. ६,५,१.

यम-देवत– -तः श. १४, ६,९, २२.

यम-देवत्य– -त्यानि ष. ५, ४.

यम-नक्षत्र– -त्राणि तै. १, ५,२, ७[३];९.

यम-नेत्र– -त्राः श. ५, २, ४,६; –त्रेभ्यः श. ५,२,४,५.

यम-राज-ग(-ज√गम्)– -गान् तैआ. १,२७,६.

यम-राज्य– -ज्ये श. १२, ८, १, १९; तै. २, ६, ३,४; तैआ. ६, ७,२[२].

यम-लोक– -कम् तै. ३,९, २०, १; तां. ९,८,४; जै. ६०; –के श. ४,३,४,२७[२].

यम-व्रत– -ते आ. २, १६, ३; जैआ. २,४,७.

यम-सादन– -ने तैआ. ६, ७, २; ८,१[२].

यम-सू– -म् तै. ३, ४,११,१.

यमे(-मऽरइ-)ष्ट– -म् तै. १, ७, ८,६.

युमन– -नः श. ५, २,१, २५; ९, ३,३,१०;११[२]; तै. ३, ८, ३, ६; गो. २, ५,९; –नम् श. ५, २, १,२५.

युमनी– -नी श. ८, ३, ४, ६; १०.

यमिक– -के आ. जैआ. १, ५२५.

यमुना– -नाम् ऐ. ८,२३; श. १३, ५,४,११¶; तां. २५, १०, २३; १३, ४; –नायाः तां. ९, ४,१०; –नायै जै. १९२; –०ने तैआ. १०,१,१३.

युम्ऽइति ऐआ. २, १,५‡; श. १४, ८,४,१‖.

युयु– -युः श. १३, १,६,१; तै.३,८, ९,२.

यर्हि ऐ. १, १६;२७; का. १, १,२,२; जै. ९४; १५०;१५१.

युव– -०व तैआ. ६, ९, २; –वः ऐ. २, ११; शां. १३,४; श. २,५, २,१; ३,६,१,११;७,१,४; ४,२, १,११[२]; १०, ६, ३,२; १३, २, ९,८;१४,८,८,१; का.१,५,१,१; तै. ३, ९, ७,२; तैआ. ६, १०, २; जै. ११३; –वम् श. ५, ५, ४,२४; १२,७,३,१३; १३,२,९, ८;५, २,८[२]; का. १, ५, ९, १[२]; १४,२०; तै. २, ४,८, ७; ६,१, ३; ३,९,७,२; जै. ३७; जै. ६४; मं. २,१,१६; –वस्य गो. २, १, १७; –वाः ऐ. ८, १६; श. १, १,४, २०; ३, ६, १, ८;९; ८, ४,२,११; ३,१८; १२, ७, १,४; २,९;३,१३; १३, ३,८,५; ८,४, १०; का. २, १, ३, २१; तै. १, ३,७,२; २,६,४,५; तां. १६, १, १०; १८, ९, १७; जै. ११३; –वान् शां. ५,३; श. २, ५,२, १[२];१४; १६;२३; ३, ६,१, ११; ७,१,४; १३, ८,३, १३; का. १, ५,१, १२; तै. १, ८, ४,१; गो. २,१,२१; –वानाम् ऐ. ८, १६[२]; श. ८, ४,२,११; तै. १, ८,४,१; सा. १,८,१४;१५; –वेषु श. ३, ६,१, १०[२]; –वैः तै. २, ६, ११,३.

यव-क्री– -क्रीः[३], –क्रीयम् जै. १५१.

यव-द्रोण– -म् सा. ३,५,४.

युव-मत– -मत् तै. २,८, २,७; –मन्तः श. ५,५,४,२४; १२,७, ३, १३; तै. २, ६,१, ३; –मान् श. ११,२,३,९.

युवमती– -त्यः श. ३, ६,१, ७; १०;७,१,३.

युव-मध्य– -ध्यः श. १३, ६, १,९[२].

यव-मय– -यः श. ५,२,४, ११; १३; १३, ३,८,५; –यम् श. २, २,३,१३; ५,२,५, १३; ३,१,५; ३,९;४,५, १२; ५,४,२९; ५,९; १३, ३,८, ५; का. १,२,३,११; तै. १, ७,२, ६; –यानि श. २,

† यमश्च यमी चेति । ¶ '-ना' इति सुपा. स्वरः ? । ‡ सत्यमित्यस्यान्तिमो भागः । ‖हृदयमित्यस्यान्तिमो भागः ।

५,२,२३; का. १,५,१,२०; –यौ श. २,५,२,१६; का.१,५,१,१४.

यव-मात्र– -त्रम् गो. २, १, ३^{२}; -त्रात् तै. ३,७,५,६.

यव-सक्तु– -क्तवः श.१२,९,१,५.

यव-सस्य– -स्ये शां. ४,१४.

यवा(-वऽआ-)चित– -तम् श.५, ४,५,२२; तै. १,८,२,४; –तस्य जै. १९२.

युवा(-वऽआ-)शिर्– -रः जै.१९८; –रम् ऐ. ४, ३; ऐआ. ५, १,१; शां. २७,२; श. १३,५,१,९; तै. २,५,८,९.

यवस– -सम् तै. २, ४,५,५; तैआ. १, २९, १; –से श. ८, ७, ३, १२; –सेन श. ४,१,४,१०.

युवस-प्रथम– -मानाम् तै. ३, ६,११,२.

यवागू– -गूः तैआ. २, ८,१; –गूम् तै. ३,७,१,५; –ग्वां शां.४,१४; श. १, ७,१,१०^{२}; २.५,३, १६; का. १,५,२,१६; तै. २,१,५,६.

१यव्यु– -व्यानि तै. ३,८,१८,३.

यव्या– -व्या† श. २,५,२, २८; का. १,५, १,२५.

यव्या-वती– -वत्याम् तां. २५, ७,२.

२युव्य– -व्ये श. १३,२,६,८.

युवन्– -वा श. १,७,२,२५; २६^{३}.

३यव्यु– -व्याः श. १, ७,२,२६.

युविष्ठ(←युवन्)– -०ष्ठ श. १, ७,३, १६; ६,८,२, ९^{२}; ७,५,२, ३९; १०, १,३,११; तै. १, २,१,१२; २,४,७,९; ३,५,७,५;६; ६,११, ४; १२,२; तैआ. ४, ७,५; –ष्ठः शां. १९, ९; २१,४^{२}; २३, ८^{२}; २५,९; शांआ. २, १८; श. १, ४,१, २६; ६,७,४,४; ७, ५,२, ३८^{२}; १०,१,३, ११; तै. २, ४, ८,६; गो. २, ६,१४^{२}; –ष्ठम् ऐ. ५, २०; शां. २६, १४^{२}; तै. ३, ११,६,२; तां. १५,२,१.

युविष्ठ-व(त्→)ती– -त्या श. ७, ५,२,३८; १०,१,३,११.

यविष्ठ्य– -०ष्ठ्य श. १, ४, १, २६^{३};३,३; ६,६,३,५;६; तै. १, २,१,१०;३,५,२,१.

१युशस्– -शः ऐ. १,५^{२};१३; २,२०^{२}; २२;५,२३;६,३४; ७,१८; २३^{२}; २४^{३};३२; ८,१२; १७; ऐआ. १. ४,३^{३};२,३,७;५,१,५;३,२; शां. ९,६^{३};२०,३; २१,३;२२,२;२५. ३; शांआ. ४, १५; १२,१^{२}; श. १,१,१,५^{२}; ३,४,२,८^{२}; ४,२,४, १०^{२};६,९,१;३; ५,२,१,१५; ३, २,३^{२};४,२,७^{२}; ३,२; ११;५,५. १६^{२};६,१,२,३^{२}; १०,१,४,१४^{२}; ४,१, १०; ६,५,६^{२}; ११, २,७, १०;१२;५,७,१^{२}; १२, ३,४,६– १०;७,१,५; २,८; ३,१४^{२};८,३, १^{२}; १३,१,२,८; १४,१,१, ३^{२}; ६^{२};१२^{३};३२^{११}; ३,१,३२;२,२०; ४,२,२३;५,२,४;५^{२}; ९,४,६;७; का. १,१,१,३; ३,३^{२};४,९^{२}; २, ३,१^{३};३,४,१;२,१,१,४^{२}; तै. २, २,१,३; ५^{२}; ८,२^{२}; ४–६;८^{९};३, २,३^{२}–५^{२}; ४,६,५–७; ५, ७,१; ६,५,४; ११,७; १२,४; १४,२; ६;१७,१;५;२०,५; ३,७,६,१२; ९,९; ८,७,२; ९,२; ९,४,३; ८; १०,५,१^{२}; १०,३; ११,९,५; ६; १२, ९,४; तैआ. ३. ७,१^{२}; २^{३}; ३^{२};४^{३};४,१,१;५,४; ५,१,१;२^{२}; ७,३,१;४,३; ९,१०,३; १०,१, २;१४,१; तां. १, १,१;८; ७,१, ११; ५,६^{२};७; ११, ३,९^{२}; १४, ११,२; १५, ३,३२; १९, ८,४; २५,१८,४; जै. ६^{८};९५^{५};१०२^{३}; १२७; जैउ. १, २,१,१३; ४,३, ३;१४,२,५; १५,१, २; २,७;२, ३,२,१; आ. २, १८, २; जैआ. २,३, ११; ष. २,३^{३}; मं. १, ७, ५;२,५,९^{५}; ६,२;३; ९:८, १०^{२}; ११; सा. २, ६, १५^{२}; ३, २,५; गो. १,२,२^{३};३,१; ५,१५^{११};१८; २०; २,५,६^{२};६, १५; –शसः ऐ. ७,३२; श. ४, २, ४, १०; तां. ६, १०, १३; जै. १३६; मं. २, ८, ११; १२; –शसा ऐ. १,१३; ६,३४; ७,१८; २३; २४; ऐआ. ३,१,१;२;५^{३}; ६^{५}: शांआ. ३,३; ६,८;१६; ७,२;४–८; १२–२३; श. २,२,३,६; ४,६,७, २०; ५, ३,२,३; १०,३,५, १६^{२}; ११,४, ४,११;६, २,२^{२}; १२,७,३, २२; १४, ८,१५,४; ९,४,७;२९; का. १,१,१,३;३,६^{२}; २,२,१४; १५; ३,४; तै. २,६, १३,३; १९, १; ३, १०,६, १; ११, ७,४;९, ८; तैआ. १,२७,३;२,१०,१;४,२१, १^{२};४१,२;३;५; ६^{२}; ६, १०,२; तां.११,११,९; १५,३,३२; १९, ८,४; २३,७,४; जै. १५९; जैउ. ४, ११,३, ११; मं. २, ६, ११; गो. १, ३, १; –शसाऽइव का. १, १,१,१; –शसाम् मं. २, ५, ९; –शसि जै.६^{२}; गो. १,५,२०; २,६,१५; –शसी आ. १,२४८^{२}; –शसे ऐ. ८,७^{३}; ऐआ. १, ४,२; शांआ. १२, ३; श. २, ६,३,६; ४, २,४,२३; ५, ३,२, ३^{२}; का. १,६, ३,५; तै. २, ६, ४,६; ५, २; तै. ३, ७,१०,१; मं. १, ७, ४; २,६,११; –शांसि आ.जैआ. १,५७६; गो. २,५,६.

२यशस्– -शसः तै. ३, ७, ४, १४; –शसम् श. ११, ४, ३,१९; तै. १, ४,२,२; ३, ६, ९,१; –शसा तै. २, ८, ७, ७; –शसे तै. २, ६–८, ४; –शाः सा. २,६,१५.

†=ऋ.१,१७३,१२;य.३,४६। तृ.१,वि.- प्रतिरूपकमव्य.Mw.प्रभृ.। नदीऽइवेत्यर्थमाह द.। सा.उ म.-योर्भाष्यंचिन्त्यम्

Digitized by Arya Samaj Foundation Chennai and eGangotri

यशस्काम- -मः ऐं. १, ५; का. १, २,३,१; तै. ३, ११,९,४; तैआ. १, २६, ६; -मस्य प. ४, ४; -माः तै. २, २,८, ४; तैआ. ५, १,१: तां. ७,५,६.

यशस्कीर्ति- -म् ऐ. ७, २३.

यशस्य- -स्यम् आ. १, -स्यानाम् सा. २,६,१५.

यशस्वत्(मतुप्)- -स्वत् तै. ३, ६, १३,१; -स्वान् तै.३,१०,१,३.

यशस्वती- -तीः तै. ३, ११, ९,८.

यशस्विन्- -०स्विन् शांआ. १२,३; -स्विने जेउ. ३, ७, ५,१; -स्वी ऐआ. २, ३, ५[२]; ६; श. १०,४, १,११[२]; ११,२,७,११[२]; ६,२,३; तै. २, ३,२,५; ३, ११, ९, ८[२]; जैउ. १, १४,२,११; ३, ७,५,१; सा. २, ६,१५; १६[२]; ३, १, २; गो १,२,२.

यशस्विनी- -नीभ्यः सा. ३, ५, १; -नीम्ϕ श. १४,९,४,७.

यशस्वि-तम- -मः शांआ. ४,६; श. ४, २,४,१०; १३, १, २,८; तै. ३, ८, ७, २; -मम् शांआ. ४, ६: -माः श. १३, १, २,८; तै. ३,८,७,२.

यशोधा(-स्√धा)- -धाः तां. १,१, ८; -धाम् तै. ३, ६,२,२.

यष्टव्य,व्या (√यज्)- -व्यम् जै १०३[२]; १३८[२]; -व्याम् जै. १०३; -व्या३म् जै. १३८[२].

यष्टुम् श. १०,२,२,१.

यष्टृ- -ष्टः तै. ३, ३, ७,५; -ष्टा तै. ३,३,७,६[२]; जै. १५१.

यष्ट्रि(√यम्)- -ष्टिम् सा. ३, ४, ७; -ष्ट्या शांआ.६,१९; श. १४,९, ४,७.

यष्टि-ह(√हन्)- -हाः शांआ.३,३; -हान् शांआ. ३,४.

यह्वा- -०ह्व तै. ३,६, ३, २; -ह्वः तै. २,४,७,९.

यह्वी- -ह्वी तै. २, ६, १२,३.

√या,याति ऐआ. ३, २, ४; श. ९, २,३,१२;१८; १४, ७, १, ४२; तै. २, ४,५,४[२]; ३, ११, ६, ४; याति तै. १, ४, ४, १०; ३, ८, २१,३; तां. ७,९,१४[२]; १७, ८, ४[२]; जै. १६४; गो. १, २, १५‡; यान्ति ऐ. ४,२७; तै. १,८,४,१; २; तैआ. १, ४, ३; ८, १; जै. १४५; यासि श. २, ६, १, ३८; का. १,६,१,२५; तै. २,५,५,५; ३, ११, २, १; याथ मं. १, २, १४; यामि तैआ. १, १२, २; ययौ श. ११, ८, ४, ३; तै. ३, १२,५,४; ययुः श. १३, २, ७, १२; तैआ. ६, १, २; जै. १४५; गो. १, ३, १७; यय शांआ. २, १५[२]; यास्यामि जै. ११५; यास्यामः जै. १६८; यात् का. २, २, ४,९; यातु शां. २५, ८; तैआ. १,११, ८; याहि शां. २३, ७; तै. २, ४, ३, ११[२]; याहि तै. २, ८, ६, ४; गो. १, १, ३२; यातात् जै. १८६; यात श. ५, १, ५., २४; अयात् श. २, ३, १,७;८; गो. १, ५, २१; अयान् गो. २, ५,९. अयुः ऐ. २, २५; गो. २, १, १७; यायात् ऐ. ५, ३०[२];६.२३; श. १३, ३,३, ९[२]; १४,७,१,४२; यायात् तै. ३, ८, २१,३; गो. २, ६, ५; यायुः श. ५, ५,२,३; अयासीत् जै. १९३; अयासिषम् तैआ. १०,१,४.

यात्-,यात-,यातवे,यातु-, यात्रा-, यात्वा,यान-,यास्यत्- अद्र.

√याच्,याचते श. २, ३, ४, ३३; याचेत श. २, ३,४,३; ६; ३२[२]; ३३; ९, ३,२,६; का. १, ४, १, २; ५; २३; याचति ऐ. ७, २०[२]; श. ३, ९,३,२४; १३,८, २,४; ४, ८; याचन्ते श. २, ३, ४,४; का. १, ४,१, ३; याचन्ति जै. १९९[२]; यामि(=याचामि) श. ९, ४,२, १७; तै. २,८,१,६;३, ७,११,३;१२,६; तैआ.२,३,१;४, १;४,२०,३; गो.२,४,२; याचामि तै. २,५,८,६; तैआ. ४, ४२,४; ययाच जै. २०४; जैउ. १, १८, ४,१; याचस्व श. ११, ४,३, ४; अयाचन्त श. ९, ३,२,६; अयाचन्त तै. १, ३,१०, १; अयाचन् तां. ६,५,१०;१२; याचेत् ऐ. ७, २०[२]; शांआ. ४, १;२; तां. १६, ६,११; प. २, १०[२]; सा. १, २, ३; अयाचिष्ट श. ३, ९, ३, २५.

याचत्- -चन् शां. २५,१५; श. २, ३,४,७; ११; १४; का. १, ४,१, ६;९;१२.

याचमान- -नः तैआ. २, ६, १; -नम् श. १३, ८,१,१२; -नाय गो. २,३,१८.

याचित- -तः ऐ. ७, २०; शांआ. ४,१;२; तै. २, ५, ३, १; तैआ. १०,१,१२.

याचयित्वा सा. २,६,९.

याचित्वा ऐ. ७,२०.

याच्ञ्य- -ञ्यः ऐ. ७,२०.

याच्ञ्या(=याच्ञा)- -ञ्यायाः का. १,४,१,३;-ञ्यायै श.२,३,४,४.

याजयत्(√यज्)- -यद्भ्यः ऐ. ६, ३५; -यन् जै. ९०.

याजयितव्य- -व्यम्[२], -व्या३म् श. १२, ८, १,१७.

याजयितृ- -तारः गो. १,२,१२.

याजयित्वा तैआ. २, १६,१; मं. २, ४,६; सा. २,१,७.

याजिन्- -जिनाम् गो. १,२,४.

ϕ 'य-' इति मुपा. स्वरः ? । † √यहतेरिति Mw. प्रभृ. । ‡ 'यन्ति' इति कालि. मुपा. ।

Digitized by Arya Samaj Foundation Chennai and eGangotri

याजु(ष→)षी- -षी तै. ३, १२, ९,१; गो. १,२,९.

याज्ञ(←यज्ञ)- -ज्ञेन सं. ३.

याज्ञतुर(←यज्ञतुर)- -रः श. १२,८,३,७;१३,५,४,१५; -रम् आ. १,३३४;४६१; -रे श.१३, ५,४,१५.

याज्ञवल्क्य(←यज्ञवल्क)- -०ल्क्य श. ११, ३,१,४; ४,३, २०; ६, २, ४; ५; १०[२]; ३,२; ४[६]; १४, ६, १, ५-१२; २, १; १०-१३; ३,१; ४,१; ५, १; ७, १; ९,२०;१०,१; -०ल्क्य श. १४, ६,३,१;४,१; ५,१[२]; ७,४;६; ८, २;३[२]; ५;६; ९,१;२[६]; ११-१८; २१-२४; १०, ३[२];६[२]; ९[२];१२[२]; १५[२];१८[२]; ११,१;६; ७,१,२;३[२]; ४[२];५[२];६; १६;१७; ४०; जै. ६; -ल्क्यः शांआ. १३, १; श. १, १,१,९;३,१,२१;२६; ९,२,१२; ३,१६; २,३,१, २१; ४,३,२;५, १,२; ३,१,१,४; २,२१;३, १०; ४,२,१,७; ६,१,१०;८,७; ५,५, ५,१४; ११, ४,२, १७; ६,२,४; ५[२];१०;३,२;१२,४,१,१०; १३, ५,३,६; १४,४,२,५; ५,४,१;२; ४;५; १२; १४; ६,१,३; २,१२; ९,१९;२६;२९; १०,१;४;७;१०; १३;१६; १९; ११,६; ७,१, १[२]; ४१;२, १०; ३०; ३,२;३; ५;६; १३;१५; २५;९,३,१६; ४, ३३; का. १,३,१, १३; २,१;४, ३,२; २, १,१, ७; -ल्क्यम् श. ३,८, २,२४;११,३,१,२; १४,६,८,१; -ल्क्यस्य श. १४, ७, ३, १; -०ल्क्या३ श. ११, ३, १, २; -ल्क्यात् श. १४, ९, ४, ३३†; -ल्क्याय श. १४, ९, ३, १५†; -ल्क्ये श.११,४,३,२०; -ल्क्येन श. ११,६,२,१;१४,९,४,३३.

याज्ञसारथि(←यज्ञसारथि)- -थि जैआ. २,१६,२.

याज्ञसेन(←यज्ञसेन)- -नः शां. ७, ४; जै. १२४.

याज्ञिक- -काः सं. ३; -कान् श. १४,६,७,२-४.

याज्य,ज्या- -ज्यः ऐ. ४,२५[३];-ज्यम् ऐ. ४. २५; -ज्यया ऐ. २, ४०; ४१; श. १,७, २, १७[३]; ११,१, ८,५;४,१,१३; ३,७; १४,६,१, ९; तै. १, ६,९, ४[२]; गो. २, ३, २२; ६,८; -ज्ययोः ऐ. २, २६; -ज्या ऐ. २,१३[३];२६;३७[३]; ४०; ४१;३,२२;४,६;६.२६; शां. ९, ५;६;१२,१;७; १३,६;१४,१;२; १५,३;४;१६,१;२;४[२]; ६[३]; १८, ६; १३; शांआ. २, १७; श. १, ४,२,१९[२];७,२,७;११;१५-१७; १९[२];२०; ४,१,१, २६; ५,१,३, १४;५,४,२३; ९,३,१,१७; १२, ४,३,५;४,१-५;१४,६,१,९; तै. १,६,९,३; ३,३,८, ६[२]; गो. २, ३,२१;२२; ६,८; -ज्याऽइव गो. १, ३, १०; -ज्याः ऐ. १, ११[२]; ३,३१[२];४,६; ६,९;१४; शां. ३, ५[२];७,८[२];८,९[२]; १०,५[२]; १७,४; ९;२३,४; २८,२;८; ३०,१;११; श. ३,४,४,२[२];११,२,१,६;१२, ८,२,३५; ३,३०[२]; ९,१,१०; तै. २,६,५,८; ३,७,६,१८; गो. २, १, २५; ३, २२[२]; ५, ५; १०[३]; -ज्यानाम् तां.३,११,३; -ज्याभिः श. १२,८,३,३०[२]; तै. २, ६,५, ८; -ज्याम् शां. २६, ५; श. १, ४,२,१९[३];७,२,१२;३,१९; ११, १,८,५; तै.१,६,५,३; -ज्यायाम् शां. १४, २; -ज्यायै ऐ. २,२६; श. १,७,२,१७;३,१६; ३,८,३, ३०;३१[२]; तैआ. ५, २, १; -ज्ये ऐ. २,२६; श. ४,१,३,१५.

याज्य-वत्- -वन्तः श. ९, ३,१, १७[२]; -वन्तम् श. ९, ३,१,१६; -वान् श. ४,१,१,२६.

याज्यवती- -त्यः श. ११, २, १,६.

याज्या(-ज्यऽअ-)नुवाक्या- -क्याः ऐ. १, १०; ११; २५; श. २, २, ३, १४; ४, ५, १, १३; १४; ६, २, १, ३६; २, ५; १३; ११, १,५,९; ६, ३४[२]; का. १,२,१,११; ३,१२; तै. ३, ९, १६, ४; -क्याभिः तै. १,८, ६,६; -क्ये ऐ. १,४; ७,६[४]-८[४]; ९[८]; श. १,६,२,१२; ७,३,१६[२]; २,५,१,१४; ९,१,३,३; ६,२,२, १२; १२, ४,३,५; ४,१-५;१३, ४,१,१३;१५; २,७;१०; १३;५, ३,७; का. १, २, १, १३; ४,३, १२[२]; तै. १,८,६,१.

याज्या-पुरो(-रस्ऽअ-)नुवाक्या- -क्ययोः शां. २६,४; -क्याः शां. १,४;७,८;८,८;१२,८; १८,१४; श. १२, ८,२,१८;३५;९,१,१०; १३,२,२, १५; -क्ये शां. ३,६; ७,२[२];८,२; श.१२,८,२,३५;९, १,१०.

याज्या-रूप- -म् शां. ७, २; श. ११,२,१,६.

यात्(√या)- यातः तै. २, ८,४, ३; यान् ऐ. ५, ३०; यान्तम् जै. १०५.

यात- -तस्य ष. १,४.

यातऊतीय- -म् शांआ. २,१६.

यात-याम,मा- -मम् शां. २१, ५[२]; ष. ३, १; गो. १, १, २२; -मा शां.८,९;१३,२;२२,१[२]; तां. ६,४, १२; गो. २,६, १३; -माः श. ६, ३,१, २३; २४;६, ३,३; तां. ४, ३, १३; -मे गो. २, ३,९.

---

† '-ल्क्या-' इति मुपा. स्वरश्चिन्त्यः।

CC-0. In Public Domain. Gurukul Kangri Collection, Haridwar

Digitized by Arya Samaj Foundation Chennai and eGangotri

यात्-यामन्- -मं श. ६, ५, ३, ९;८,२,३; ७, १,१,११; १२,४, २,८; तै. ३, ३, ४, १; –मा श. ९, १,२,२४^{२}; ३,३,४; तैआ. ५. ७, ६^{२}; –माऽइव श. १, ५, ३, २३;८,२,१; ४,५,१,१३;'१,५,५, १०; जै. १४३; –मानि शां.१९, ७; श. ३, ९, ३,१०; ४, ३,२, ५; १३,३,६,६; तां. ४, ९,१७; १३,१०,१; आ. १; –म्ना तै.३, २,३, ९; ७,१,५; जैउ. १, १२, ४,६.

यातयाम्नी- -म्नी श. १३, ३, ६,६; तै. ३, ९,१८, २; –म्न्यः श. ९,१,२,२४.

?यातयाम्न्य- -म्‌†् जै. १८४.

यातयाम-रूप्- -म् श. ८, ६, २,१३.

यात-स्रुच्- -चम् आ. १, २४९.

यातवे तां. १२,१,७.

यातु- -तुः श. १०, ५,२, २०; तां. १,६,७.

यातु-धान- -नाः श. ८, ६, १, १७^{२}; तै.२,४,२,२; –नानाम् श. ७, ४,१, २९; –नेभ्यः तै. ३,४, ५,१.

यातुधान-प्रेषित- -ताः श. ७, ४,१,२९.

यातु-विद्- -दः श. १०, ५, २, २०.

यात्रा- -म् जै. ११७.

यात्वा श. ६,७,४,१०.

यान- -नान् तै. ३,६,२,१; –नानि ष ५.१०; –नेन गो. १, १,३२; –नैः तै. ३,१,२,१०.

यान-च्छत्र-शय्या(-य्याऽआ-)सनां-(-नऽअ-)वसथ-ध्वज-पताका-गृहे-(-हऽए-)कदेश-प्रभञ्जन- -नेषु ष. ५,३.

यातयुज्जन‡- -नः तै. २,८,७,६.

याथातथ्य- -म् गो. १,१,३८.

यादमान- -नः तै. २,८,७,७.

यादस्- -से तै. ३,४,१५,१.

यादृश्(यद्√दृश्)- -दृक् श. ६, ३, १,७;४,२,८;६,१,६;७,२,७; ७, १,१,१९; २,२२; ९,३,१,२; तै. १,४,३,४;५:जै.१४३; –दृक्ऽइव ऐ. ३,६; –दृङ् तां. २,२,३.

यादृश- -शः जै. १९८; –शम् श. १३, २,७, ११; –शस्य जैउ. ३, ६,६, ५; –शाः जै. ५८; १८८; –शात् श. ७,४,१,१.

१याम(√यम्)‖- -मः श. ३, ७,३, ४–६; तै. ३,२,३,९; –मम् श. ३, ७, ३,४; तै. २, ८, ७, ७; –मे श. ६, ३,२,३. अक्षोयाम-, -त्व- गद्र.

२याम्(←यम)- -मम् तां. ११, १०, २०; आ. १,६५;८३;९२;१९४; ३१९;३९४; ४०९;४१३; ४२४; ५५७; जैआ. १,६५;१९४;३२०; ३९५; ४०९; ४२४; ४६२; ५५७; गो. २, २, १; –मानि आ. १, ४८७; ५५९; ५६२; जैआ. १, ४८७; ५६२; –मे आ. १, २३; ७१; ४१५; २, ९,३; जैआ. १,२३; ७१; ४१६; २,२१,१; –मेन तै. ३, ९, २०, १; तां. ५, ४, ११; ९, ८, ४; ११, १०,२१.

यामी- -मीः शां. १६, ८; तै. १, ४, ६, ६; –मीम् ऐ. ३, ३७^{३}.

याम-माधुच्छन्दस(←यम-मधुच्छन्दस्)- -से आ. २,१३,३: जैआ. २,२१,३.

यामकि- -कि शां. २७,१.

यामन्(√या)- -मन् ऐ. १,२१; तै. २,६,१०,१; ३,६,१३,१; –मनः तै. २, ४, ४, ३; –मनि ऐ. ४, १०; शां. २०,२;२१,३;२८,६.

यायजू(क→)का(√यज्)- -काः श. १,७,३,१४;४,१,२,१५.

यावत्(←यद्+वतुप्) -वत् ऐ.१,१३^{४}; ३०^{२}; २,१४; एआ. १,३,८^{२}; २, १, ७^{१४}; शां. ६, ११; १७, ९; २५,२^{३};३०, ९^{२}; शांआ. १, २^{२}; ४, ५^{२}; ५, २; ६. २०; श. १, २, ४, १^{३}; ५, ४; ३, ५, १४; ६,३,११; ८,१,३; ६; का. १,१, ४,६;१२; १३; २,१,६; ४,१,६; तै.१,३,३,७; ७,५^{२}; ४,७,७; ५, १०,४; तैआ. १,२५,१^{२};२६,६^{२}; २,२,१;८,१;४,३९,१; तां.६,७, १४; १०,३,११; १६,८,६; १८, १,२४; २१,१,९^{४}; २४,२,२; जै. ९०;१११; ११७; जैउ. १, ३,४, १;२,४,३,६; ३,३,४,८; ष. १, ५;६^{३}; सा. १, २,७; गो. १, २, १९;५,२२; २,५,५; –वत्ऽ–वत् श. ६,१,२, २३; –वतः ऐ. ५, १; शां. २२, ४; शांआ. १, ८; श.२,३,४,८;३,५,३,६;११; का. १,४,१,६; ५,२,५;१०; १५; तै. ३, २, २, ४; सा. १, ८, १५; –वतःऽ–वतः श. ५,३,३,३; ४, ३, १५; –वता श. ११, ४,२, ७^{२}; –वताम् ऐ.२,३९; जै. ७५; सा. ३,६, ११; –वति श. ८,६, २,८^{२}; तै. १, ५, २,१; जै. ७३; गो. १,२,५; –वद्भिः ऐ. ६,२४; –वद्भ्यः ऐ. १, ३०^{२}; –वन्तः ऐ. १,१५;७,१३^{३}; शां. २७,२; श. २,३,४,१६; ५,२,१४; २२; ३,१६;६,२,४; ४,२,५,४; ६,५,

† 'यातयाम्नयम्' इति पाठान्तरम्? । ‡यातयत्(√यत्)-जन- बस. । ‖वृषादित्वादाद्युदात्तत्वम् पा. ६,१, २०३; द्र. । यातेर्वा मनिति सा. ऋ. १,३४,१ द्र. ।

Digitized by Arya Samaj Foundation Chennai and eGangotri

४; ७, २,२, २०; का. १, ४,१, १३;५,१, १२; १९; ६,२,२; तै. १,६,१०,४; २,१,१,१; ५,३;३, २,५, ९[२]; १२,६, १–३;४[२]; तां. ६,९,१६; १८, ६,३; जै. १२५; सा. ३, ४, १०; गो. १, ५, ५[७]; –वन्तम् ऐ. ३, १८;५,२८; श. १,२,२,१०; ३,६,४, १७; ६,२, २,२८;२९;५,२,१; १०,३,१,९; ११, २,६,१४; ५,६,३; ८,३,५; १३,२,७,११; तै. ३, १०, ११, ६; तैआ. २, १४,१; –वन्ति श. १,५,३, २३; ७,३, ५; ६,२,२, २९; ७,३,१,४१; १०, ४,२,१; ४,२; १२,३,२,५[४]; तै. १, ३,८, १;८,१०,१; तां. ७, ३,४; १८, ११,६; गो. १,५,५[५]; –वान् ऐ. २,१४;६,२९; श. १,२,२, १०; ५,१२;१३; ३,२,१; २,२,२,३–५;३,१,३,३;४,२३; २,२,४; ५, ३,१;६; का. १,२,२, २–४; २, २,१,७;३, ११[२]; तै. १, १,५,३; ३,३,१; ७,५,५; ६,५; ८,७,२; ३,३,८,३; तैआ. १, २५,३; ५, २,११;६, ३[२];७, १०; ९,६; तां. ६,७,१२; ७,२,४; ९,५,११;९, १५; १४,१२,५[२]; १८, ६,२; जै. ६३;१३९; २१२; जैउ. १,६,२, ९; सं. ४; ष. २,१०;३,१[२]; गो. २,१,२६;२,११;६,८.

यावती– -ती ऐ. २, १३[२]; ऐआ. १,३,८; श. १, २, ५, ७; १२; १३; ३,३,९; २,२,२,३–५; का. १,२,२, २–४; २,२,३,७; ११[२]; तै. १,५,१०,२[२];३[२];४;५;६[२]; ३, २,९,१२; जैउ. १, १,५,५; तां. १५,७,५; १८,८,३; २४,१४,१; जै. २३; –तीः ऐआ. १, ५, २; ५, ३,१; शां. १३, ८; श. ११, ५,९,११; तै. १, ६,१,९; २,७, १,४;५,१; ३,२,९,१५; १२, ६, ३[३];८,१; तैआ. २, १५, १; सा. १, ८, १४; –तीनाम् मं. १, ८, ७; –तीभिः तां. ९, ३, ८; ९; –तीभ्यः श. १, १, २, १९; का. २,१,२, १४; –तीम् श. १, २, ५,१४; का. १, ३,४, ८; तै. १, ७, ३, २; –त्यः ऐ. ६, ९; श. ३,८,२,७; ४,१८; ४,३,१, २५; ५,७,५; ६,२,२,२९; ९,४,३,९; १३, ५,१,१४;३,४; तां. ४, २, ७; –त्या ऐ. ३,४५.

यावच्छस्ऽयावच्छस्(:) का. १, २, ३, ३; यावच्छस्ऽयावच्छस्(:) ऽइव§ श. २,२,३,४.

यावच्छ(-त्ऽश-)स्त्र– -म् शांआ.२, १७.

यावज्जी(-त्ऽज्जी-)वम्(णमुल्)$ श. ५,२,२,४; ५,३,६;७; ७, २,४, १४ϕ; ९,३,४,४.

यावत्-काम– -म् ऐ. ६, ३३; जै. १८४.

यावत्-क्रतु– -तुः श. १०, ६,३,१.

यावत्-तरसं– -म् तै. ३,१२,५,३‖; तैआ. २,१५,१.

यावत्-पद– -म् तै. ३, १२,५,५.

यावत्-प्रिय– -यः तै. ३,३,२,५.

यावद(-त्ऽअ-)प्रिय– -यः तै. ३, ३,२,४.

यावदह्(-त्ऽअहन्)– -हम्‡ शां. १९,४;५; –हे श. ३,३,४,१९.

यावदा(-त्ऽआ-)युष– -म् मं. १,५, ६;१५.

यावदा(-त्ऽआ-)वास– -साः जैउ. २,४,३,६.

यावद्-देवत्य¶- -म् श.१,२,१,२२.

यावद्-वीर्य– -म् श. २,२,१,२०.

यावद्वीर्य-वत्– -वत् श. १, २, ३,७.

यावन्मा(-त्ऽमा-)त्र– -त्रःऽइव श. १०,३,५, १२; –त्रम् शां. २६, ५; श. १,७,४,१०[२]; गो.२,५,१; –त्रम्ऽइव ऐ. ४, ५; श. १, ७, २,९[२];४,१,३,८; –त्रेण श. १०, ३,५,१२.

यावि-होत्र– -त्रम् श. १,७,२,२६.

यास्क(←यस्क)– -स्कात् श. १४,५, ५,२१;७,३,२७.

यास्यत्(√या)– -स्यन् श.६,८,१,८.

यि जै. १७६[३].

यिरा जै. ६२[६].

यु– युः जैउ. ४,८,३,५†.

√यु,युते श. ३,२,२,२५;४,२,५,६; १३,६,१,९; युते श.३,६,१,१०; ४, २,५,६; तै. ३,३,३,३; युवते श.८,४,२,११; युवे तैआ.१,२७, ६; युवेऽहुवे‡ तैआ. १०, ९, १; युयोथाः ऐ.३,३४; तै.२,८,६,९; युयोधि श. ३, ६,३,११; ४, ३, ४,१२; ६,८,२,९; १४, ८,३,१; तै. २, ८, २, ३; युयोधि तै. २, ८, २,४; तैआ. १, ८,८; युयोत तैआ. १, २९,१; अयुवत श. १, ७,२, २५[२]; २६[२]; ३, ६, १, ९; अयुवत श. ३, ६,१, ९; युयवन् श. ५, १,५,२२; युयात् श. ६, ८,२,९; यूयाताम् तै. ३,७, १०, ५; योष्ठाः तै. ३, ७, ७, १२; योषम् तै.३,७,७,१२; जै.१२७. अयावि तै. २,६,१०,२. यवय श. ३, ६,१,११[२];७,१,४[२]; तैआ. ६, ९,२; १०, २; यवयान् श. १३, ८, ३, १३; यूयुवत् तै. ३,६,१३,१. युविता- अद्र.

§-यावत्सो यावत्सःऽइव-' इति अज. मुपा. । ϕमु.पाठे स्वराभावश्चिन्त्यः । $'-वु-' इति Pw. Mw. चिन्त्यौ । ‖ 'या''''र-' इति मुपा. स्वरो विमृश्यः । तु. मैसं. १, १०,८ । ‡ Kt. टि. द्र. । ¶ '-वु-' W. मुपा. स्वरश्चिन्त्यः । † 'वायुः' इत्यस्यान्तिमो भागः । ‡ व्यत्ययेन यकारस्य हकार इति सा. ।

CC-0. In Public Domain. Gurukul Kangri Collection, Haridwar

Digitized by Arya Samaj Foundation Chennai and eGangotri

युक्त-, युक्ति-, युक्त्वा, युग- युग्म- √युज् द्र.

√युज्,युङ्क्ते ऐ. १, २९; ६, २३^{२}; श, ९, ४,४, १०; युङ्क्ते श. १, ८,३,२७^{२};९,२,३२; ५, ५,२,१; ३; ४^{२}; ६,३,१,१४;१६;१७; ७, २,२,२१;९,४,२,९;२७;४,१०^{२}; १५;१३,८,२,९; तां. ६, ३,१५; सा. १, ८, २; गो. २, ६, ५^{२}; युनक्ति शां. ३, ३; श. १, ३,१, १२;४,४, १४;८,२,५; ५, १,५, १५; ७,२,४,२९; ९, ४,४,१४; १०, ५,२,२०; का. २, २,४,९; युनक्ति श. १, १,१,१३^{५}; ४,१, ४;३,३,४,१२;५,१,२४;३,११^{२}; ५,१,४,७^{२};८;९^{२};१०;४,३,५;६; ६, ४,३,७;८,१,८; ७, २,२,२; ५;६;५,१,३३; ९, ४,२,९;१०^{४}; ११;४,१^{२}; २^{२}; ७^{२}; १२; १३,२, ६,१;८,२,५; का. २, १,१,१०^{५}: २,४,९; तै. १, ३,५, ३^{२};६, ४^{३}; ६,५,१;७, ९,१^{३};२; ८,४,३; ३, ३,७,५;८,१८,४^{३}; ९,४, १^{३}:२^{३}; ३^{२}; तां. ६,५,५: ७,१०,६^{२};११, १,६;४,५;५,१;१२,४,१४; १५, १०,४; १६,५,१४;१९; १८, ८, ७;८^{२};११; १०,२; जै.२७^{२}; जैउ. ४,१०,१,१; ष. २, १^{२};२^{२};३,७; युनजते शां. २६, १५; युञ्जते ऐ. ४, ३०^{२}; २०, २^{२}; २२, १^{२}; २५,९^{२}; श. ३,५,३,११^{२}; ६,३, १,१६; १४, १,२,८; युञ्जते श. ३,५,३,११^{३}; ६, ३,१,१६; १४, १,२,८; तै. २, ४,५,३;५,३,२; तैआ. ४,२,१,^{२}; तां. ६, ३,१५; ११, ९, २; युञ्जन्ति शां. २५, १५;२६,१^{२}; श. १, १,२, ८;४, २,१; ४, १३; १४; ८,३, २६^{२}; ९,२,३३; ७, २,२,४; ५; ९,४, २,१०^{३};४,१२;१५; १३,२,६,१; तै. ३, ९, ४, १;२; युञ्जन्ति ऐ. १,३,१,१३; ९,२,३३; ३,५,१, २४;६,४,३,७; ७, २,२,४; का. २,२,४,९; तैआ. ३, ११,८; गो. २, ४,१५; युञ्जे ष. १, ४; युजे ऐ. १, २९; श. ६, ३,१,१७; तै. २, ४,१,३;८, २,५; युनज्मि ऐ. ६,२२^{२}; शां. २९, ४; श. ५,४, ३,५^{२};९,४, ४,३^{२}; तै. १, ७,९, १; ३, ७,७, ३^{४}; ४; युनज्मि तै. २, ४,७,८; तैआ. ६, १,१; तां. १,२,१^{२}; गो. २,६,४; युयुजे श. ६, ३,१,१५; युयुजिरे जै. २०४; युयुजुः श. ५,१,४,८; जै. १९२; युनजान् श. ९, ४,४,१७; युनक्तु तां. १,३,५^{२}; ५, १०; ११; १४: युञ्जन्तु श. ५, १,४,९^{२}; युक्ष्वϕ ऐ. ५, १; शां. २२, ३; श. ४, ५,३,१०; ७,५,१, ३३^{२}; तां. ४, २, १९; युजϕ तै. १, ५, ८,२: योजϕ श. २,६,१, ३८^{२}; का १. ६,१,२५^{२}; तै. १,६,९,९: युङ्ग्धि श. ११, ८,४,२; युञ्जाथाम् श. ६, ३,२,३; युङ्ध्वम् जै. १६८^{२}; १७६^{२}; २०४; युङ्क्थ श. १,३, ३,१५; युङ्क्त श. १३, ८,२,५: जै. ११५; युनक्त श. ७, २, २, ५; युनजामहे जै. १८६; युनजाम श. १,१,२,८; ८,३, २६^{२}; का. २,१, २,९; अयुङ्क्त श. ६, ३,१,१२; अयुङ्क्त श. ६, ३,१, १२; तै १, ६, ९,९‡; अयुञ्जत ऐ. १,२९; श. ९, ४, २, ९; तै. १,५,२,९; अयुञ्जन् श. १,४,२, १; तै.१,३,५,३; युञ्ज्यात् श.९, ४,४, १५–१७; युञ्ज्यात् तै. ३, ३,७,५; तां. १६,५,१३; सा. ३, ६, ३; युञ्जीत तैआ. १०, ६३, १; अयुक्त तै. २, ४,५,४; अयुक्त तै. २,८,७,२; अयुजः तैआ.१०, १, १६; अयुग्ध्वम् तै. २, ४, ४,३.

युज्यते ऐ. ३,१३; ६,१८; ऐआ. २, ३, ८^{२}; श. १, ८, २, १०^{२}; युज्यते तै. ३, ३,१०,४; तां. ६, ५, २१; ११,१, १–४; ४,५; ५, २२;९,६; १४,१०,५; १५, १०, ४; जै. १०१; ष. २,२^{६}; गो. १, १,२२^{२};२,५,१५; युज्येते श. ३, ३, ४, १२; युज्यन्ते ऐ. ६, २३; शांआ. ४,६; श. ४, ४,१, १७; युज्यन्ते श. १३,८,२,५;९: १४, ८,१४,२^{२}; तां. ८, ७, १^{२}; ११, १, २; २, १: ७, १; ष. २, २; युज्यातै तै. ३, ३, ३, ४; युज्येताम्† गो. २,३,११; युज्यन्ताम् श. १३,८,२,५; तैआ. ६, ६,१; युज्येथाम् श. ३, ३, ४, १२; युज्येत शां. २६. ८; गो. २, ३, ११; युज्येयाताम् शां. २६, ८; युज्येरन् श.४,४,१,१७; अयोजि ऐ. २,१८; अयुजि शां. २२, १. अयोजयन् गो. २,६,६.

युक्त,क्ता- -क्तः ऐ. १, १४^{२}; शांआ. १,८; श. १, ४,४,१४; ८,२,५; ४,४,३,१३^{२}; ५,३,१,७; १२,४, १,१०;१३,२,७,६; तै. २, ८,७, ७; तां. १, २,१; जैउ. ३, १,५, ६^{२}; ४, १०,१,१; गो. २, ६,४; ५; –क्तःऽइव ऐ. ६, २२; श. १६,२; –क्तम् ऐ. ५, ३०; ऐआ. २,३,८; श. ४, ३, ४, १२; ५, ८,१५; ६,४, ३,७;७, ४,८; ७, १,१,४२;५,१,३३; ९,४,२,११; १२, ४,१,२:३; तै. ३, ३,३,४; तां. ११, २,२; ५,१; ५,१; जै. १८६; ष. २, १; २; –क्तस्य

ϕ सर्वत्र दीर्घान्तो मुपा। संहितादीर्घोऽत्र द्र.। ‡ ?- अयुक्त इति पाठः। † 'युज्यताम्' इति साधीयानिव।

Digitized by Arya Samaj Foundation Chennai and eGangotri

शांआ. १,८; –क्तयोः ऐ. १,१४; –क्ता श. १,३,१,१२;४,५,३,९; ७,१,१,४२; का. २, २, ४, ९: तैआ. ३, ११,७; गो. १, ५,२४; –क्ताः ऐआ. २,३,८[२]; शां. १३, ५;२२,३; श. १,८,२,८;३,१०; ४, २,१,३२; ४,३,१; ५, १,४, ११[२]; ५,२, १;३–५; ११, ५,५, १३; १४, ५,५, १९; तै. ३, ७, ९,२; तैआ. ७, ११,४[२]; तां. १, २,१;५; जैउ. १, १४,३, १;५[२]; सं. ३; गो. १, ५, २४; युक्ताःऽइव शां. १३, ९; –क्तानि शां. १८, ४; श. १, ८, २, ८[२]; ४, ४, ३,१[२]; –क्ताभ्याम् श. ३,५, ३,११;–क्तासः शां. २६,८; –क्ते ऐ. १,१४; ऐआ. २,३,८; श.९, ४,४,१; तां. १६,१०,६[२]; –क्तेन श. ६,३,१,१४;९,४,२,९[४];११; ४,१[२]; तां. ४, २, १९; ६. ८,६; –क्तैः ऐआ. ३, २, ४; श. ११, ५, ५, १२; तां. ६, ५, २१; –क्तौ तै. ३,७,५,११.

युक्त-ग्रावन्- -वा तां. १,१०,४.

युक्त-मनस्- -नाः श. ११, ५, ७,१.

युक्त-वत्(मतुप्)- -वत् ऐ. ४, २९;३०; ५,४;१६; शां. २०,२[२]; २२,१[३];३;६;२६,८[२];–वन्ति शां. २२,१.

युक्तवती- -ती ऐ. ६, २२; –तीभ्याम् श. ७,५, १, ३३; –तीम् गो. २,६,४.

युक्ता(-क्तऽअ-)श्व- -श्वः तां. ११, ८, ८; जै. १७१[२]; –श्वम् जै. १७१.

युक्ति- -क्तिः ऐ. ६,२३[२]; गो. २, ६,५[२]; –क्तिम् जैउ. ३, १,५,४; –क्त्यै तां. ११, १, ६; १८, ९, १८.

युक्त्वा श. १, ४,२,१; ४, १५; ४, १,५,६; ५, ५, २,३;६; ११, ८, ४,३; तै. २, ४, ३, ११; तैआ. १,११,८; तां. १४,३,१३.

युक्त्वाय श. ६,३,१,१५.

युग- -गम् तैआ. १, १३, ३; जै. १३७; –गा श. ७, २,२,४;५;३, १,३४; –गानि श. ७, २, २,४; ५: तै. १, ५,१,३; २, ८,७, १: –गे शांआ. २,१७; –गेन श. ३, ५,१,२४; तै. ३,७,१०,१.

युग-पद्- -त्,द् सा. ३,४,१०.

युग-मा(त्र→)त्री- -त्री श.३,५, १,३४; –त्रीम् श.७, ३,१,२७.

युग-शम्य- -म्येन श. ३. ५, १, २४[२].

युग्य- -म् आ. २,१८, ६; जैआ. २,९,१५.

युग्मन्- -ग्मभिः श. ९, ३, ३, ४[३].

युज्- युङ् श. ५, ४,३,२५; तै. १, ७,९,५; युजः ऐआ. २,३,८[३];५, २,१; युजम् तै. २, ७, १३, १; ८, ५,२; युजा ऐ. ६, ३६[२]; तै. २,६, १८, ३; तां. १२, ४, ४; युजोः श. १, ४,४, ७; युजौ श. १,४,४,१;७;८,३,२७; ष. ३,७.

युग्मत्- -ग्मतः श. ९, ३,३, ४; –ग्मताम् श.९,३,३,५; –ग्मन्तः तां. १६, १४,६; १९, ८,५;११, ७; २०, ११,१०; २२, ६,५;७, ७; जै. १२९; –ग्मन्ति तां. ३, ९,३; –ग्मन्तौ तै.२,७,१८,४.

युजान- -नः तै. २, ८,७,८.

युज्य- -ज्यः श. ३, ७,१, १७[२];५, ५,४,२२; ७,५,१,२५[२]; १२, ७, ३,९; १०; तै. २, ६, १, २; ३; –ज्यम् तै. २,४,३,९.

युज्यमान- -नः श. ५, १, ४, ९; –नम् श. ७, २,२,४; तै. २,८, १,५; –ना ऐ. ५, २०; तै. २, ७, १३,१.

युञ्जान- -नः श. ६,६,१,१२[३]. –नम् तां. १०,६,१.

युञ्जान-वत्(मतुप्)- -वत् शां. २२,१. योग-,योक्तुम् अद्र.

√युध्, युध्यति श. ३, ४, ४, २२; युध्यन्ते तैआ. ६, ३,२; युध्यन्ति श. ३,४, ४, २१; युयुधे श. ४, १, ५, ३; युयुधाते ऐ. ६, १५; युयुत्से श ११, १, ६, १०[२]; योत्स्यामः श. २, ६, ४, २–४; का. १, ६, ४, ३–५; युध्य तै. २, ४, ७, ४; युध्यामहै जै. ३४; ३७; अयुध्यत श. १३, १,५, ६; ४, ३, ५; अयुध्यथाः तै. ३, ९, १४,४; योधीः ऐआ. ५,१,६.

योधयन्ति तैआ. २, २,१; योधयध्वम् तैआ. २,२,१.

युध्- युत्सु तै. २, ४,३.८;१२: ७, ४,१;८,३,१; युधः श. ५,२,४, १६[२]; युधम् जै. ३४[२]; ३७[२]; युधा तै. २, ८,३, ३; तां. ७,५, १५;जै.२१[२]†; युधे तै.२,४,४,३.

युधां-श्रौष्टि- -ष्टिः, -ष्टिम् ऐ. ८,२१.

युधा-जि- -जेः आ. १,५११.

युधा-जित्- -त् तां. ७, ५,१४.

युधा-जीव- -वः जै. २१[२]; –वस्य आ. १,५११.

युधाजीवत्- -वन् जै. २१[२]†.

युद्ध- -द्धम् ऐ.३,३९[२]; श.१३,१, ५,६; तै. १,५,९,१; ३,९, १४, ४; –द्धानि श. ११, १, ६, १०; –द्धेन ऐ. ६, ३६; शांआ. ५,१; तै. ३,९,१४,४.

युध्म- -ध्मस्य ऐ. ५,५; शां.२२,८.

† युधा। जीवत्-' इति पृथक्पदे भिन्नं पदद्वयं वेति सन्देहास्पदम्। 'युधाजयत्-' इति वा स्यात्। सुधिय एवात्र प्रमाणम्।

CC-0. In Public Domain. Gurukul Kangri Collection, Haridwar

√युप्, अयोपयन् ऐ. २, १^{२}; श. १,६,२,१; ३,१,४, ३; २,२,२; ११; २८;४, ३,१५; ७,१, २७;
अयूयुपन् ऐ. २,१.
योयुप्यते तै. ३,२,९,१३; योयुप्येरन् श. १,८,३,१८^{२}.
योपयत्-, योपयित्वा अद्र.

युयुत्समान(√युध्)- -नस्य सा. ३, ६,१.

युवन्(√यु)- युवा ऐ. १, १६; २, २^{२}; ५, २१; ऐआ. ५, २, २; शां. १०, २^{३}; श. १२, ४,३, ५; १३, १,९, ८^{२}; तै. २, ४,५,७; ७,१२,३; ३, ६,१, ३; ७,१०,३: ८,१३, ३^{३}; तैआ. १, २७,२; ४,१३,१; ८,८, १; तां. १४, १२, ३॥: जै. २०३; २०४; सा. १,४, १४; युवानः श. १३, ४,३,७; तै. २, ५,५, ४; ष. ३, ७; युवानम् तैआ. ४, २०,१; ष. १,४; ॰युवाना तै. २,७, १५,६; ८,६,८; तैआ. ३,१४,३; युवाना ऐ. ५, १९; शां. २६, १३: श. ८, ६, ३, २२^{२}; यूने तै. २, ४, ५,३.
युवति- -तयः श.१३,४,३,८;तै. २,८,७,४;३,१,२,४; ष. ३, ७; -तिः श. १३, १,९,६; तै. १,२, १,२७; ३, १,१,१२; ७,६,४;५; ७,१४;८,१३,२; तैआ. ६, ७,१; जै. १८०; -तिम् ऐ. ४, २०; तै. ३,१,१,९; तैआ. ६, १२,१; सा. ३,८, २; -॰ते जै. १८०.
युवि(त→)ता- -ता श. ३, २, १, २२.

युवद्देवत्य- युष्मद्- द्र.

युष्मद्- →तव ऐ. १,२२;३,३०;७, ७;१७^{३}; ऐआ. १, ३,४;२,१,४^{२}; ५,३,२; श. १, ४,१,१२^{२}; ३,३, १,१२^{३};४,३, ९;६,३,२१;५, २, ४,१२; ६,३,२,२: का. १, २,४, १३; तै. १,१,४,६;२,१,२०; २, ४,१, १;३; २,७; ४,१;८; ६,१; ५,२,४;५,५; तैआ. १, ३१, १; २; ३,१४,३; ४, ७,५; १०, १, ९; १६; तां. ४, २, १९; ९, २, २०; १२,९,३; १३,२,१;३,१२; १५,४,३; जै. ५३^{४}; ९५;१४८^{२}; जैउ. १,६,२,८; ३,५,१,४;१२; २,४^{२};६; ८, ४; १३; मं. १, ३, ६;९; ४,८; ६, १५; ७,१०; २, ४,३;४; सा. १, ५,८; १५^{३}; गो. १,२,२१; २,२, २१; ३,१४; ४, ३; ६,४; तवऽइव श. ५, ३, ५, ३^{२}; ४, १, ११^{२}; तुभ्यम् ऐ. १, २६;२,१२^{२}; ५,६;१४^{२};१९;२०; शां. २४,२;६;२६, ११;१२; श. १,४,५,१२; २, २,४,१७; ३,४, ३,१८; ५,१, १५; ९, ४, १७; १८; ६,४,३,४;५,१,१०; ७,२, १,९;३,२,८; तै. २, १,२, ५;६; ३,१२;७,९;७,८, १;१६,१;१७, २; ३,६,७,२^{२}; तैआ. २, ५, २; जै. ६; १३६; १५२; गो. २, २, ४; ते ऐ.१,४;९;१३^{३}; ऐआ.१,३, ४;७; २,२,३; ४, १,१;५,१,१; २^{११}; शां. १, १; ७, ४;१०^{३};८, ५; १०, ६; १२, ३^{२}; शांआ; ४, १;२^{२};४^{६}; ८^{२}; ९^{४}; श. १, १,२, १२;४,१, १८;८,१, १४,१५;२, ४; ३, २२; २, २, ३, २३; का. १, १, ४, २५; ३,३, १६^{४}; तै. १, १, ७, २; ३^{११}; तैआ. १, १,३;२,४^{४}; २७,२; ६,१,१; तां. १,२,१^{२}; ५, ९^{३}; १३;७, ७; जै. ५३^{२}; १५१; जैउ. १, १, १, २; १०,२,१;२;१८, ४,११;१३; ३, २, ५,१; ५,५,६; मं. १, १,२^{२}; १२^{२};१३;१५; २,२१^{२}; ३,१-३; ष. १,१;२^{४};६;४,७; सं. ३; सा. १, ४,३; १९; गो. १,१, १४; ३१^{२}; ३२^{२}; ३३; त्वत् ऐ. १, २७; शांआ. १२, २; ७; श. १, ४,५,९^{२}; १०; ११; तै. १,२,१, २०;७,८,७; २,२,१०,१^{२}; ४,३, २;५,८, ७;७, १५,४; १६,२;८, १,२; तैआ. ४,५,७; ६,२,१;४, २;७,१; तां. ८,१,५; ९,१०,१; ष. १,६; सं. १,१,१३; २,५,८; त्वम् ऐ. १, ४^{२}; ९; १६; २५; २६;२८^{३}; ऐआ. १,२,१^{२}; २,१, ४^{४};४,१,१; ५, २, २^{२}; शां. १, १; ६, २-९; ७, ४^{२}; ८, १; शांआ. ३,६; ४,१०;५,१^{२}; १२, १; श. १,४,१,१९;३९^{२}; २,१^{२}; १५^{२};५,४;९^{२}; १०;११; ६,१,७; ६,८,२,६^{२}; का. १,३,३,१६; ४, १,५;९^{२};१२^{२};१६^{२};१८^{२}; २२;२, ५; तै. १,२,१,२०; ४,२,२; ७, १०,२; २,२,१०,१^{२}; ३,११,४; ४,१,२^{२};६;७; ११; २,१;३,८^{२}; तैआ. १,६,१^{२};८,५; २३,४^{२}; २, ३,१^{५}; तां. १,६,५; ८,१,३; ५; ११, ९,१; १२,११,२; जै. ६^{५}; १४;१७^{२};५३; ९५^{५}; जैउ. १, १, ५,१;२^{३}; १२,५,१; १६, २,५^{२}; ७;९;११; मं. १, १,१३; २,१^{२}; १९;४,१-४; ५,७;६,३१; ३२; ष. १,४;६;७; सा. १, ३,६;८,४; १३;२,३,१०; ६,१५;७,१३; ८, ३; गो. १, १,३२; २,१८; ३,६; १५^{२};२,२,४;२१;३,१४; २३;४, १;६,९; १४; त्वया ऐ. १, ४;७; ३,२९;६,३४; ७,१४; १७; शां. १२,३; १५,२; २६,१०; शांआ. १२,३; श. १, १,४,१८; ९,३, १९; २,३,४,२१; ३,७,४,९;४, ३,४,१७;४,१,१७;५,३,५,२८^{२}; ६,३,१,३९^{२}; ११,८,३, ५^{६}; का. १, ४,१, १६; तै. १, २,१, ५;

॥ 'युव' इति मुपा. अशुद्धः । तु. ऋ. १,११,४ ।

Digitized by Arya Samaj Foundation Chennai and eGangotri

७,१,२;२,३,११,४;४,१,६;१०; २,६;६,८:८,७; ६,१६,१; ३,७, ४,१२^{३};१३,२; तैआ. ७, ११,२; ३; १०,१,८; ३९,१^{३}; तां. ४,७, ६; ८,८,१; जै. १४०; जैउ. १, १६,१,३;५–७; १७,१,७: १८, १,७;३,१,२,३; मं. १,२,५; २, १,१३;४,६; ५,१२; गो. १, ३, ६; २, १, ७; त्वयि ऐआ. १, ३, ४; शांआ. ४,१५: श. १, ७,३, ९;३,२,३,४; ३,१,८; ४,३,९; ६,३,२१^{२}; ५,१,४,८: ६,१,२, २१; ११,४,३,२०; ६,२,१०; तै. ३, ११,१, १–४; ६–१२; १४; तैआ. ७, ४,३; १०, १,८; जै. १८८; जैउ. ३, ५,१,५; ७; ८; १३;१५;१६; २,७;९; १०; १३; १४; मं. १, १,४; २,४, ११;५, ११^{३}; त्वा ऐ. १, ४; १६; १९; २१^{२};२२; २८–३०; ऐआ. १,२, १;३,७;५,२^{२}; २,१,४; ३,१,३^{३}; ५,१,२^{१०};४^{९};६; शां. ६, १४^{४};७, ३;८,१;२;४^{२}; ५; शांआ. १, ३; ७^{२};४,११; ७,९^{२}; १०^{२}; १२,४; श. १, १,२,१३;१७;२०; २३^{२}; ३,११;३,१,६^{३};१९^{२}; २३; २,६; ८^{२}: ८,२,६; का. १, ४,१, १६; २२^{३};६,१,१४;२५; तै. १, १,४, ८^{३};७,३;८,६; २,१,९; ४,४, ९; ७,१,६; २,१,११,१^{२}; तैआ. १, ७,५;८,४;५; १२,२; २,३,१;४, १;१९,१;३,१०,१^{२}; २^{२};४^{२}; तां. १, २,७^{३}; ५,७; ८,१५;९, १२^{४}; १०, ६; जै. ९; १६; ७९; ८२; १०१; जैउ. १,१०,२,१;३; १७, २,७; १८,४,१४^{२}; ३,५,८,१०^{२}; ६,२,१; ष. २, १०; मं. १,१,५; २,६–१२;१६;२१;३,१०;४,१– ३; सा. १,६,९^{२};७,७; २,१,११; ३,४;६,११; ८,१; ३,१,५; ११; ६,३; गो. १,१,२९^{२}; ३१^{२}; ३२;

३८;२,१७;२१;३,२०; २,१,२^{४}; त्वाऽइव शां. १, ५; २,३; ५, ८; १८, १०; शांआ. २, १७; श ७, ५,१, ३४; का १, ३,३, ५; त्वाम् ऐ. १, १६; २, २; ३,८;३, ३१: ५, ४; १२; १४; १६; १८; ऐआ. २, २,३; ५, २,४; शां. ७, ९;८,१; १०, २;२०,४^{३}: २२,२; २४, ८; शांआ. १, ६^{३}; ४, ११: १२, ३: श. १, ४,५,४; ६,१,६; ८:२,३,३,२; ३, ४,३, ७; ९,३, ७^{२}; का. १, ३,३,१६; तै. १, २, १,१२^{२};६,९,७; २, १,६,४;४,१, ४;३,८; ५,६;६, १५,२;७,४,१: १२,६^{३}; तैआ ३, १४,२;६,५,३: ८,१;७,१,१; १२,१; तां. ४, ७, ७;११,९,१;३; १२,१२,३; १४, ५,१५; २५, १३, ३; जै. १४०; जैउ. २,३,१,५;७; ९;११; ३,३, ४,३; ४,६,३,३; सा. १, ४,१४; २,७,१; गो. १,१,३२; २, ३,५; ४, १; १६; ६, १^{२}; १४; त्वाया तै. ३,६,१०,५; तैआ. ६, २,१; त्वे ऐआ. १, ३, ४; ५, २, २: श. ३,३,१,८; ४,३, ९^{२}; ६, ३, २१^{२};७,३,१,३१^{२}; ९, २,३,३९; तै. १,२,१,८;२,७,१२,६; ३,५, २,३;६,१,३; १०,१; ५^{२}; मं. २, ४, ४; युवत् तै. ३, ६, ८, २: युवभ्याम् तै. २, ८,१, ६; युवम् ऐ. २,९^{२};२२; ४,११; ऐआ. १, ५,१;५,३,१; शां. १८, ५; १३; श. १,६,३, १३; १८; ४, १,४, १०;६, ९,१४; ५,५,४,२५; ७, ४,१,४०; ८,२,१,३^{३};१२; ३,१, ३^{२};८; १२,७,१, ११^{२}; तै. १,८, ६,१; २,४,४,६^{२}; ५,७; ५,६,३; ७,१६,४;८,४,५; ६,६;७,८; ३, ५,७,२; ३; तैआ. ३, ११, १२; तां. ६, १०, १४; जै. १८६; मं. २,६,७;८; गो. २,३, १३; १५;

४,१५;१६; युवयोः श. १, ६,३, १३^{२};१८; तै. ३,११,१,१८; जै. १४९; जैउ. ३, ५,३, ७; मं. २, ६, ७; ८; युवाभ्याम् जै. १७; युवाम् ऐ. ५, १२; तां. १३, २, ७; २१, १,१; युवोः ऐ. ६,१२; तै. २,८,६,६;७,८; गो. २,२,२२; युष्मत् श. ३,६,२,१९; ४,४,२, ७; तै. २,४,६,१; युष्मभ्यम् जै. ६; युष्माः श. १, १,३, ८^{२}; ६, ४, ४, १६; युष्माकम् ऐ. २, ६; ६,१५; श. ३, २,४, ४; ११,५, १,१२^{२}; १४,६,८,१;१२; तै. १, १, १०, २; जै. १०५; १३६; १४१^{२}; गो. २, ६, १४; युष्मान् ऐ. ७,१८; श. ४, ३,५, ४; तै. १,३,१०,९; २,२,३,३; ३,२,५, ४; ३,६,१; जै. १३६; जैउ. ४, ८, ४, १; ष. १, ४; गो. २,६, १४; युष्माभिः ऐ. ३, २९; शां. १५,२; श. ४, ३,३,७; ८,४,२, २;३, २; ११, ८, ३, ५; तै. १, ५, १२, ५; तां. ७, ४, २; युष्मासु श. १,३,३,१६; तै. ३, ११, १,५; १३: १५–१७; १९; जैउ. ३, ५,३,३; ४,३; ४;७;८; ५,३;४; ६, ३; ४; ७; ८; ७,७; युष्मे ऐ. ६, ३५; जै. १३६; यूयम् ऐ. ३,२५;६,१४^{२}; शां. ६, १; श. १,१,३,९^{२}; २,४,११;५, १,१६^{२}; २, २,२,१२; ४,१,१०; २,४^{२}; ३,२,२,१९^{२}; ४, १,३,७; १३, ४,२,१७: का. १, २,२,८; ३,३,४;४,२,५; २,१,३,५;२,२, ७; तै. १, ३,१०,९; २, ४,४,८; ५,२,३;६,४; ८,५;८,१,२;४,१; ८,१२;९,९; ३, २,५, ४; ३,६, १; ५,२,३; ६,१, ३;७, १०,१; तां. १४, ३, १३^{२}; जै. ६; ४७; १५५^{२}; १८६; जैउ. १, १२, ४, ५; १५, ४, २^{३}; १६, ३, १; ३;

CC-0. In Public Domain. Gurukul Kangri Collection, Haridwar

मं. १,४,५; गो. २, १,१७;४,२; वः ऐ. १,७;१८;२७[२]; २,७;२२; ३५[२]; ४०;४१; ऐआ. १, १,१[३]; २,१;३,५[२]; ५,१,६[३]; २,२; शां. १,१[२];१९,९; २०, २;२१,३;४; २२,१;२;८;२३,२;श.१,१,३,६; २,१,१९;३,१,२४;३, १३[२];१६; ४,१,७;९;७, १,७; ६,४,४,१६[२]; १७; का. १, ३,३, १[४];२[४]; ३[४]; तै. १,३,१०,१; ८[७]; २, १,१७[६]; २,१,१,२;२,३,७;४,४,५[२];९;५, ५,३;६, ११,१०; ८, २,३;३,५; ४,८; तैआ. १, ४,१;३; १४,४; १५,१; १६, १; १७, २; १८,१; २०,१[६]; तां. १,३,९[२]; ६,५,१२; ७, ८,२; ८, ३,३; ६, ६; ७,१; जै. ३७;४७; ५३; ५४;६१; ६२; जैउ. १, ३,१,३; १६,२,४;३,८; १७,३,५; ८;११; ३, ६,३,१;४, ६, १, ५–९; ८, ४, २; ८; मं. १,४,५;८,७; २, १,७; २,८;३, ८[२];९[२];५,१; ष. १,१;४; सा. १, ४,३;४; ४, १६[२];८, १४; २, ५, ३;८,१; गो. १, १,२९; २, २३; ३,२०[६]; ५,२४[२]; २, २,६;१५[९]; वाम् ऐ. १, २१; २२; २९[२]; २, १८; ४,११;२०; ऐआ. २, २,४; ५,२,१[२]; शां.७,२[२];८,५; ९, ३; ४;१८,१४;२३,३; २६,८[२]; ११; १५;१७; श. १, १,२,१[४]; ४,५, १;६, ३,१८;१९; २; ३,४,१२[२]; ३,२,१,६; ४, १,३, १९; ४,७; ५,१०;११; का. १, ४, १, १०[२]; २,१,२,३[३]; तै. १, २,१, १४;४, २,२; २, ४,३, ७; ५,७; ८, ४; ६,१,४; ८,४, ६–८;५, १;६,५; तैआ. १, १०,१[२];२; ३, १४,३[२]; ४,७,१;९,३[२]; ६, ५, १; तां. १, ७,७; १२,८,३; १३, २,४;८,२; जै. १७[२];६३; १९८[३]; सं. ५; गो. १,२,५[३], २, २,२२[२];३, १३[२];४, १७.

युवद्-देवत्य‡– -म् श. ८,२,१,१२.

युष्मद्-देवत्य‡– -म् श. ८, ३,१,६.

?युष्माकृक– -कः श. ३, २,१,३९; ५,२,२,१५.

यूथ(√यु)– -था तै. २,४,४,७.

यूनर्वन्– -र्वा तां. ६,४,८[२].

यूप(√युप्)– -पः ऐ. २, १[५];३[२]; ५, २८; शां.१०,१;२; श.१,२,४,१; ६,२,१; ३,१,४,३; २,२,२;११; २८;४, ३,१५; ५,३,४; ६,२,५; १२:४, ९;१९; २१[२]; २३; २४; २५;७,१, ५;११; १४; १५;१७; २६;२७;२, ३;३,१;२; ४, २,१, २५;५,२,१,५[२];७; ६, २,१,२०; १२,९,३,१६; १३, २,६,९; का. २, २,२,१; तै. १, ३, ७, २;३; ४,७,१; २, १,५,२; ३, ९,५,२; तैआ. १०, ६४,१; तां. ९, १०, २; १६, १३,८; २५,१०,५; जै. १२८;१५६; ष. ४, ४[२]; –पम् ऐ. २, १[६]; २[२];३; ११; ऐआ. ५,१, २; शां. १०, १[४]; श. ३, ६, ४, १;२;४;७, १,३; १०; १७; १८; २,३;४[२]; ३,२; ८, २, २०[३]; ३, १०[३];३३; ५,१०; ४, २,१,१९[२]; २५;५,१२[२];५,२,८; ५, १,५,१; २,१,१४; ४,३,१३; ११, ७,२, ८[३];३,१[२];२[२];३[३];४,१; १२,८,३, २०;९,३,१६; १३,२, ६,९; तै. १,३,७,७; ३,९,५,२; तां. १७, १२,३;१३,१०; १३; १६; ष.४, ४; –पस्य ऐ. २, १; शां. १०, १[२]; ष. ३, ८; ४,४[४]; –पाः श. ३,७,२,१; १३, ३,३,७;८[२];९[२]; १०[२];४,४–६; ६,१,४; तै. ३,८, १९,१[२];८,२१,१;२[२];३[२];४[२]; तां. २०,२,४; –पाः ऐ.२,३; –पात् श. ३, ७,३,१; २; –पानाम् श. १३, ४,४,६; –पाय श. ३, ६, ४,१३;७,१,१०; –पे श.३,९,१, २३; १३,२,२, २;१३;५,१,१५; ६,२,५; तां. १७, १३, १०;१३; १६; जै. १२४; ष. ४, ४; –पेन ऐ. २,१[४]; श. १, २,४,२; ६,२, १;२; ३, १,४, ३;२,२,२; ११; २८;४,३,१५; ७,१,२७; का. २, २,२,१; ष.४,४;–पेषु तै.१,८,६, १; ३,८,१९,२;९,१,२; –पौ श. १२,९,३,१६.

यूप-स्व– -म् ऐ. २,१; ष. ४,४.

यूप-शकल– -लः श. ३, ७,१,२३[२]; ८, १, ५; –लम् ऐ. २, ३; श. ३,७,१,३;८[२];२२;२३;३०–३२; ४,२,१,२०; २१; –लात् श. ३, ७,१, २३; –लेन श. ४, २, १, १४; –लौ श. ४,२,१,१३.

यूपै(-पऽए-)कादशि(न्→)नी– -नी श.३,७,१,२२; २,१;९,१, २२; –न्याम् शां. १०, २; –न्यै श. ३,७,२,३.

यूप्य– -प्यः शां. १०,२.

यूस्(√यु)– यूः श.३,८,३,२०;२५.

येयजामह†– -हः, –हस्य शां. ३,५.

योक्तुम्(√युज्) ऐ. ६, २३; गो. २, ६,५‖.

योक्तृ– -क्तारम् तै. ३,४,१०,१.

योक्त्र– -क्त्रम् तै. ३,३,३,३[२];१०,४; –क्त्राणि जै. २७; –क्त्रेण श. १, ३,१,१३[३]; ९,२,३३[२]; ६, ४,३, ७[२]; का. २,२,४,९[२]; १०; तै. ३, ३,३,३[२].

योग– -गः शां. ११, ८ तैआ. ८, ४, १; तां. ६, ५, २१[२]; ८,६; सं. ३; –गम् तां. ७, ६,

‡ '-व-' इति W. मुपा. स्वरश्चिन्त्यः। † 'ये यजामहे' इत्यस्य प्रतीकप्रतिरूपकमदन्तं प्राति.। ‖ 'योक्तम्' इति पाभे०। 'योक्तुम्' इति तु तुमुन्नन्तः पा० मौलिक इति सुवचम्।

Digitized by Arya Samaj Foundation Chennai and eGangotri

९;१०;११,१,४; जै. २५; –गात् गो. १,१,२८; –गाय तै. ३, ४, १०, १; –गे जै. ८५; –गेऽ-गे श. ६,३,२,४; तां. ९,२,२०.

योग-क्षेम– -मः ऐ. ८, ६;९; श. १२,१,१,१०^{२}; १३, १,४,३; ९, १०^{३}; तै. ३,८,१३,३^{२}: ९, १९, ३; तैआ. ९, १०, २; जै. ११^{२}; ष. २,८;९; गो. १,१,१३; १४; ३,२; ३; ४, ६; –मम् श. १३, १,४,३; तै. ३,९,१३,३; –मस्य श. १२,१,१,१०; तै. ३, ३, ३, ४; –मेण श. ११, ५, ६, ४–८.

योग्य– -म् श. १,३,१,१३;४,४, १४; ९,२, ३३^{२}; ३, ५,१, २४; ६,४,३, ७^{२}; ९, ४,२, १०^{३}; ४, १२; का. २,२,४,९.

योजन– -ना श. ५,१,५,१७; –नानि तै. २, ४, २, ७; तां. २१, १, ९; –ने तां. १६,१३,१२.

योजन-शुस्(:) श. ५, १, ५. १७.

योत्स्यमान(√युध्)– -नस्य तैआ. १, ४,२.

योद्धृ– -द्धा तैआ. २, २,१.

योनि(√यु)– -नयः तैआ. ४, १८, १; –निः ऐ. १, ३; १६; २, १; ३८; ३, ३५; ऐआ. ५, ३, १; शां. १६, ७; १८, ६; २४, ६–८; २६, ९; श. १, ३,४,१६; ५,२,११; १४; २, ३, ४,१३; ३, १,३,२८; २.१, २७; २८; २९^{४}; ३१^{२}; ४,१,२,९; ३, १९^{२}; ४,१०^{२};५,१७; २, १, ९^{२}; १२^{२}; २, १६; ३,१०; १५–१७; ४,२४; ३,१,२४; २७; ३, १३; १४; १८;४,१, १४; ५,२, १०; ३;९; १०; ४,९–११; ६,२, २; ४,४–६; ५,१, २,४–८; ३, ५, २२^{२}; ४,४,३^{२}; ४^{२}; ५,५,६; ६, ३,१,२६^{२}; २७; ३२^{२}; २, २; ३, १२; २६; ४,१,७;८^{२};२,६; १०; ३,६; ४,१९;५,२,८; २१; ६,१, २३^{२}; २,१५;१६^{२};७,१, १४; ८, २,४; ७,१,१,८;११; १२; १६^{२}; २८^{२}; ३७;२, १५; २,१, ५; ६; २,५; ३,१,११;२८; ४,१, ७;८; ९^{२};११; १४; ५,१, २२^{२}; २६^{२}; ३८^{२}; २,२; ५८; ८, ४,१,१८^{४}; ६,२,१४^{४}; १५^{२}; १६; ३,७; ८; २४; ९, २,३,३५;३९;४४; १०, २,३,३^{२};६^{२};४,१,१;२; ६,४,१^{३}; ११,१,२,२; १२, ४,१,७; ७,२, २०;८,३,८^{२};९,१, १७; १४, ४, २,११;२३; ९, १, १६; का. १, ४,१,११; तै. १,२,१,१६; २०^{२}; २७; ४,७,४; ७, ६,४; १०, २; २,५,८,७^{२}:८; ६,१, ४;५; ५,१; ३,३,२,५; ७,७, १^{२}; २^{२}; १०^{२}; ९,२१,२^{२};२^{२}; १०,८,१; ११,९, ६; तैआ. ३, १६, १; ६, १, ४: १०, १०,२; तां. ८, ६,३; ११, ५,१७; १५,१०,५; २१, १,१०; जै. ३४; १८४; जैउ. ३, २, ४, २; गो. १,२,९; १५; २, ४, ६; ९^{३}; –निना शां. ३०, ५; तैआ. १, १, ३; २१, २; –निभ्यः श. ७, ५, १, ३०^{२}; –निम् ऐ. १, ३; २२; २८; ३०; २, ३८; ३, ३५^{२}; ४,९;१०^{२};५,१;४;७; १२; १५^{२}; १६;१८; २०; ८, ८; शां. ८,५; ९,६; २५,५;६;११; २६, ९^{३}; श. ३,१,३,२८; ४, ४, ४, १४; ५,२,१०^{२}; ५, ४,४,४; ६, ३,३,२६; ५, २,८; २१; ७, १, १४; ८,२,६^{२}; ७,१, १,८; ३७; ३,१,२३^{२}; ४,१, ७; १४; २०^{३}; ५,१, २६^{२}; ८, २,१, ४^{२}; ६,२, १६^{२}; ९,२,३, १८^{२}; ३५^{२}; १०, २,३,६; १२,७,३, १४; १४, ४, २,२३^{२};९,४,२०; का. १,३,१,१; तै. १, ४, २, २; २, ५, ८, ८; ६,१,४; २,२; ८,८,९; ३, ३,२, ५; ९,४;९; ६,२,२; ७,४, १७; ७,१०; १३,१; १२, ९,२; तैआ. ३,१३,१; ५,९, ९; १०, ४; ६, ६,१^{२}; १०,२;१०,१,१०; तां. ७, ८,८; जै. ४;२०; मं. १,४,६; २, ३,१७; सा. ३,८,३;४; –निषु ऐ. १,९; गो. १,१,३३; –नी शां. २५, ५;६; श. ७,४,२,४०; जैउ. ४, १२,१,२;४;६; ८;१०; १२;१४; १६;१७; गो. १,१, ३३^{१२}; –नीः तै. ३,११, ५,१; –नीन् गो. २, २,१; –नेः ऐ. १,३^{२}; शांआ. ३, ६; श. ६,३,१,२६^{२}; ३२^{२};४,४, २०; ६,१,२३^{२}; २४; २,१३;४, ८; ८,२,२,५;३,१, ११;६,३,७; ८; ९,२,३,३९; १०, २,३, ३^{२}; ११,१,२,३; १२, ५,१,१३; ७, २,२०; १४,४,२, ११; तै. १,४, ४,८^{२}; ७,४; २,२,१,३^{३}; ३, ८, ४,३; तां. ७, ८, ८; ९, २; ८, ६,३;४; २३, २०, २^{२}; –नेःऽइव तैआ. २,६,१; –नौ ऐ. १, १६; २८; शां. २३, ७; २७, २; श. १,३, ४, १६; ५, २, ११; १४; ७,२,१४^{२}; ९,२, ११^{२}; २०; २, २,२,७; ३,१,३; ४,२६; ४, १, २,८; १०; २,३,१८^{३};४,४, १४; ६,२,२,२७; ३,१,७; ४,१, ७^{२}; २,६; ८;९;१०; ३, ७^{२};४, १९; ६,१,६;७,२,५;७; ७,१,१, ११; १७; १९; २०; ४३^{२}; २, २२; २,१, ५;६; २, ५; ३,१, २८^{२}; ४५; ४,१,११; ५,१,३२; ३३^{२}; २,२^{२}; ५८; ८,३,१, ११; ६,३, ७;८;९^{२};१०^{४};११^{२}; ७,२,६^{२};९, ३,१,२; १०,२,३,६; ४,१,१;२; २,२६;२९^{२}; ११, १,२,२; १२, ४,१,७; ५,१,१३; का. १, २,२, ५;४,१,२०; तै. १, १, १०, ६;

CC-0. In Public Domain. Gurukul Kangri Collection, Haridwar

Digitized by Arya Samaj Foundation Chennai and eGangotri

२,१,५,५; ५,८,५; ३,३,१०,२; ६,३,३; ८,१२,२; १९,२;२,४; ११,४,२; ६,१; तैआ. ५,१०,४; ६,३, १; तां. ८, ६,४; ११, ५, १७; १५, १०,५; –न्या श. ६, ४,३,६[२]; ७, १,१, १२[२]; ३,१, ११; १३.२,२, १९; ७,१०; ३, १, ३; –न्याम् ऐ. ६, ३१; तै. २, ६, ४, ३; ६; जै. ३४; १८४; जैउ. ३,२,३,१०;५,४[२];५; ६;८: गो. २,४,८;९;६,९.

योनि-कृत्- -तः तैआ. ६,८,१[२].

यो॒नि-मत्- -मन्तम् तै. १, १, २,७;३.९,२१,२[२].

यो॒नि-योनि- -नौ तै. ३,१२,९,७.

योनि-रूप्- -म् श. ६,३,१,२७; ४,४,१९.

योनि-ह(√हन्)- -हान् मं. २, ५,४.

योन्य(-निऽअ-)नुवाद- -म् शां. २६,९.

योनिन्- -निनी आ.जैआ. १,३१४.

योयुव(त्→)ती- -तीनाम् ऐआ. १,३,५; –तीना३म् ऐआ. ५, १, ६†; –त्यः ऐआ. १,३,५[२].

योपु॒यत्(√युप्)- -यन्तः तैआ. ६, १०,२.

योपयित्वा श. १, ६,२, १[२]; ३, १, ४,३;२,२,२;११;२८; ४,३, १५; ७,१,२७.

यो॒षणा- -णे तै. ३, ६,३,३.

यो॒षा- -षा ऐ. ६, ३; ऐआ. १, २, ४;३,१;५; १,४,२[३]; शां. ३, ९; श. १,२,५, १५[२]; ३,१,९;१८||; ४,४,४[२]; ५,३, १५; ९, २,२१; २२;२४;२,४, ४,२१;५, १,११; १६;३,२,१,१९[२]; २२;३,१,११; ५,१,३३; ३५;४, ४;६, १,४;८, २,५; ९,४, २१; २५; ४, २,५, १४[२];३,२, ३:४,२, १०; १५[२]; १८[३]; ६,३, ३[२];६,३,१,९[२]; ३०; ३९[२];५,१, १०;४, १५; ६,२,५; ८;७,१,१, ४२[२]; ४४[२]; ५,१,६; १२,८,२,६[३]; १३, १,९,६; १४, १,४,१६; ९,१,१६; का. १, ३, ४,१२; ४, ३,९; १३: २, २,३, १४[२];४,१५; तै. २, ८,७,८; ३, ३,२,२; ४,५; ८,१३, २; –षाः श. १,१,१,१८;२०; २,१,१,४; ३,२,४, ६[२]; ९,४,२१; ४,६,७, १२; का. १, १,१, २; २, १,१, १३;१४;२.४,६; मं. १, २, १३: –षाम् ऐआ. १, ४,२; श. १,२, ५,१६; ७,२, १२; ९,२,२४; २, ४,४,२३; ३,५,१, ११; ८,५,७; ४,६,७,११; ६,३,१,३०[२]; ६,२, ८;७,५,१,६[२]; का. १,३,४,१३: २, २, ३, १५; तै. २, ८,७,१; जैउ. १, १७,१,३; –षायाः श. ६, ६,२,५; –षायाम् श. ४,३, २,३: ६, ५,४, १५[२]; जै. १११; –षायै श. १,४,५,१३; ३,८,२, ५[२];४,१०; ५,६;७; ९,४, २५[२]; ६,५,१, १०; –षे श. १, ७,२, ११.

योषित्- -षित् श.१,८,१,७; तैआ. १,२७,४; –षितम् श. ३, २,१, ४०; जैउ. ३, २,४, ४; –षिता श १,४,५,१३; –षिताम् जैआ. २,१६,१३; –षिति श. १३, १, ९,६; तै. ३.८,१३,२.

योषित्-काम- -माः श. ३,२,४, ३;९,३,२०.

यो॒स्‡(:) तै. १, २, १, १; २, ५, ८,५;८,२,५;४,६;७;८.

यौक्तस्रुच(←युक्त-स्रुच्)- -म् आ. जैआ. १, २४९.

यौक्ताश्व(←युक्ताश्व)- -श्वम् तां. ११,८,७;८[२]; जै.१७१[२]; –श्वानि आ. १, २६९; –श्वे आ.जैआ. १,४६९.

यौधाजय(←युधाजि)- -यम् तां. ७, ५,१२[२]; १४; १५; ११, ३,१०; जै.२१[२];२३; आ.जैआ. १,५११; –यस्य तां. ११,३,१०; जै. २१; –येन जै. २२[२].

यौधाजय-त्व- -म् जै. २१.

यौधेनि- -निः जै. १३५.

यौवनाश्व(←युवनाश्व)- -श्वस्य गो. १, २,१०.

यौषित(←योषित्)- -तः जै. २०४.

—:—

र

र- रऽइति तां. २०,१४,७.

रंहमाण(√रंह्)- -णः ऐ. ८, ११.

रंहि- -हिः ऐ. ४, २०; श. ३, ८, ३, २२; –ह्यै श. ३, ८, ३, २२[२].

र(क्त→)क्ता(√रञ्ज्)- -क्ता गो. १, १,२५.

रक्त-शालि- -लीनाम् सा. २, ८,३.

√रक्ष्, रक्षते शांआ. ७.२०[२]; र॒क्षति ऐ. १, २२; श. १२, ७,३, २१; तै. २,६,१,५; रक्षति तै. २, ५, १,१; ३, १२, २,९; ४, ७; जै. १५२; गो. २, २, ५; रक्षतः मं. २,४,६; र॒क्षन्ति श. १३, १, ६, ३;४,२,५; रक्षन्ति श.१३,१,६, ३;४,२,१६[२]; तै. ३,१,२,९; ८, ९,४[२]; जैउ. ४,११,५, १५; गो. २,३,२३; र॒क्षसि श. २, ३, ४, ४०; का. १, ४, १, २९; तै. ३, ७,४, १८; ररक्षुः श. १, १,१, १६; २, १,४, १५; का. १, १, ४, १५; २, १, १, १२; रक्षतु

||सुपा.-स्वराभावश्चिन्त्यः। †=ऋ.८,५८,१। ‡ अत्रोद्धृतसंहितानुसारिणी 'शं॒। यो॒ः' इति भिन्ने पदे। तु. ऋ. १, ९३,७;७,६९,५; य. ३६, १२; च द्र. ब्राह्मणवाक्येषु चास्य सर्वथैवैकपद्यमिति तत्तत्प्रकरणमेवात्र प्रमाणम्। शंयु-गद्र.।

तै. २,४,१,५; ५,४,५; ३,१,२,१०; मं. १,१,१२; गो. १,५,२४; **रक्षताम्** तै. २,५,४,६; **रक्षन्ताम्** तैआ. १०,२४,१; २५,१; **रक्षन्तु** जैउ. ४, ११,५,१५; **रक्षस्व** श. ३,६,३,१८;४,३,५,८; का २,१,२,१६; तै. ३,२,३, १२;४,७;८,६; तैआ. ६, ८, १^{2}; १०, १,८; **रक्ष** ऐ. ३,३८; श. १, १,२,२३^{2}; ७,१, २१^{2}; का. १, ४, १, २५; **र॒क्ष** श. २, ३,४, ३५; ३,२,२,२२;७,५,२,३९^{2}; तै. २,४,१,६; ४,७; ६,९,१; **र॒क्षतम्** तै. २, ८, ४,८; **रक्षतम्** तै. २, ८, ७,९; मं. १,८,१; **रक्षध्वम्** श. ३, ३, ३,११; **रक्षत** श. १३, १, ६,२; ४,२,१६; गो. १, ५, २४; **अ॒रक्षन्** ऐआ. २, ५, १; श. १, १, १,१६; २, १,४,१५; **रक्षेत्** तां. तां. २५,१३,१.

रक्षयते ऐआ. ३,१,६^{2}.

र॒क्षत्- -क्षन् श. १४, ७, १, १३; –क्षन्तौ तै. ३,१,२,१०.

र॒क्षमाण- -णाः तै. २,५,६,४; गो. २,४,१६.

१र॒क्षस्- -क्षः ऐ. २, ७^{2}; शांआ. १२,५; श. १, १,२,२^{2};४; १५; ४,४;२१;२, १,१४; ३,१,४^{2};३, १,३,१३;८,१, १२;२, १५^{4}; ४, १,१,२०; ५,२,४,१७;१९;४,१, ९; ७,३,२,६; ११, ७,४,२; २, १,२,४^{2};६;१२; १६;३, ९:२२^{2}; ४,१२;२,४,४^{2}; तै. १, ७,१,५^{2}; ९^{2};२,४,२,२; ३, २,२, २;४,३; ५,५;१०;६, १; ७,१;८, ५; ३, १,१; ६, ६,३; तैआ. १, १, ३; २१,२; तां. १३, ६,९; १५, ५, २०^{3}; जै. ५३;१९०;१९७;२०८; मं. १, ६, २८; –क्षसा सा. २, २,२^{2}; –क्षसाम् ऐ. १, १६;१९; २,७; शां. ८,४^{3}; १०, ३^{2}; ४; श. १, १,४,६; २,१, ६;८; ९; २,१३;३,४,८; १३; ६,१, ११^{3}; १२^{3};१४^{3};१५^{3}; ९,२,३३; ३५^{2}; २,४,२,१५; ३,५,४,५^{2};९;६,१, ५^{2};७, १,२^{2}; ८, १,६;२, १४^{2}; ४,३,२,६;४, ५,६;१३; ५,२,४, १८;६, ३,१,५; १४, १,३,१४; १९–२३; २९; ३, १, १०;११; का. २,१,३,११;४,४; ६;७;१३; २,१,१०; तै.१,६,८,९;७,१,८^{3}; ९^{3};२,१,३,४; ३,२,२,२;३,१२; ४,२;३;५,५^{2}; १०; ११;६,१;८, ५;६^{2};९, १५;३, १,१; ६,९;७, ४;७,३,७; ६, २०; ८, १५, २; तैआ. ४, ३३,१;५,२,१२; ४,२; ३;१२;८,२;९,४^{2}; ६, ९,१; तां. ८,९, ५; ष. ३, १; गो. २, १, १८^{2};२,५;१६^{2}; –क्षसे जै. १८०^{2}; –क्षांसि ऐ. १, १६;३०; २, २^{2}; ७^{4};५,१; शां. १०, ४; १२,१^{2}; १८, १२; २८, २; श. १, १,१, १६;२, ३; १५;४, ४;६; २१;२, १,६;८; ९;२,१३; १६; ३,१,५; ४,८;१३;४, २,१२; ५,३;७, १, ७;२०^{2};८,१, १६;१८; २, १,४, १५;१८;३,४,२३^{2};३,२,१,४०^{2}; ३,३, १६^{2}; ४,६; ८; १४; १५; ४,१,१६; ३,८^{3}; ५,३, १५^{2};६, ३,८; ११;४, १५^{3}; ७, १,१०^{2}; २९–३२;८,१, ५;६;९; २, १५; ३,२४;९,२,१६; ३,१५;४,३,५, ३;४,५,६;८; १३; ५, १,५,१७; २२;२,४,७; ११;१२^{2};१४^{2};१७^{2}; १८^{2};१९;२०;३,४,३; ४,१,१०^{2}; ६,३,१,५;२९^{3}; ३,१०;२४;२६; ४,४,१९; ५,४, १; ७,१,५; ७, २,३,७; ३,२, ५;६; १०^{3}; ११; १८;१९; ४,१,३३^{3}; ३४^{4}; ३७^{4}; ८,६,१, १५; १७^{2}; ९,२, ३,२; ३^{2};४^{2}; ५;६^{2}; ४,४,४; ५,२,३; १०,२,३,२; ५,१;२; १२,२,३, १२; १३,४,३,१०; १४, १, २, १६; ३,१४;१६; २९; २,२, १; ३,१, १०;१२; का.१,१,४,१५^{2}; १६;१८;४,१,२६; २,१,१,१२^{3}; २,५; १२; ३, ९; ११; २२; ४, ४;६; ७; १३; २, १, १०; १३; ४,५; तै. १, ६,३,८;८,९;७,१, ५^{4};८^{2};९^{3}; २,४,१, ६;५,८,११; ३, २,५,१०; ११;७, १;८, ६^{2}; ९,१०^{2}; १०,१; ७,९,२;८, १५, १^{4};१८,६^{3}; तैआ. १, २३,७;२, २,१^{4};५, ७, ६^{2};९, ४^{2}; तां. ६, ७,१; ८,९,५; १२, ३, १३; ६, १२; १४, १२, ७; जै. ४७^{2}; ६९^{5}; १६८; ३, ७,१,३; ष. ३, १^{6}; मं. २, ३,२; सा. १, १,८; गो. २, १,१८^{2}; २, १६; ५,५; –क्षोभिः श ३, ५,१,३२; ४,२, १,१५; ५,२,४, १६;३, ४,२८; ५, १६; १९; १४, १, ३, १९; –क्षोभ्यः श. १,८,१,१६^{4};१८^{4}; ३,६,३,८^{2}; ४, २,२,७;३,५,४; ८;९;२०.

२रक्ष॒स्- -क्षसः श. ६, ४,४, २१; तै. २, ८,४,६; –क्षसा तैआ. १, १०,४.

रक्षस्वि॒न्- -स्वी तैआ. ५, ९,४.

रक्षो(-क्षस्ऽगृ-)गृहीत- -तः जै. ६९.

रक्षो(-क्षस्ऽदे-)देवजन- -नान् शां. २,२.

रक्षो(-क्षस्ऽभा-)भाष्- -भाषः ऐ. २,७.

रक्षो(-क्षस्ऽह-)ह॒न्- -क्षोघ्ने तै. १,७,१,५; –क्षोहणः श. ३,५,४, १८^{2};२०;२१; –क्षोहणम् श. १, ६,१,११^{3};१४^{3};३,५,४,९; ७,४, १,३७;तै.२,४,१,४;–क्षोहणौ श. ३,५,४,२२^{2};–क्षोहा श.१,६,१, १२^{3};१५^{3}; ३,५,४,१५; ४,१,१, २०;७,४,१,३४; तै. ३,२,८,६;

Digitized by Arya Samaj Foundation Chennai and eGangotri

तैआ. ५.९,४; षं. ३,१.

रक्षोघ्नी- -घ्नीः तै.३,२,३,१२; ४,२; ९, १४; -घ्न्यः जै. ५३; १९०.

रक्षितृ- -ता तै. २,८,१,४; -तारः शां. २०,४; श. १३, ४, ३, ५; तैआ. ६, २,१; -तारौ तैआ. ६, ३,१.

रघ- -म् तैआ. १, १, ३; २१, २†.

र(=ल)घु-पत्वन्- -त्वानः ऐ. ६, १२; गो. २,२,२२.

रघु-मन्यु- -०न्यवः शां. २४, ९.

रघु-ष्यद्- -ष्यदः ऐ.६,१२; गो. २, २,२२.

रघूयत्(-घु+क्यच्)- -यते तै. ३,७, १३,४.

रजत,ता(√रञ्ज्)- -तः श. १२, ८, ३,११; तां. १७, १, १४; -तम् ऐ.७,१२; शांआ.११,७; श.१२, ४,४,७; १३,४,२,१०;१४,१,३, १४²; तै.३,१२,६,६; जै.१३२²; २१२; जैउ. ३,४,३,३; गो.१,१, १४; -तम्ऽइव शांआ. ११, ८; -ता श. ३,४,४,२४; १४,१,३, १४; तै. १, ५,१०, ७; ८,९,१; तां. ६, ६,८; -ताः श. १३, २, १०,३²$; तै. ३,९,६,५³; तैआ. १,९,२; -तानाम् तैआ. १, १७, १;२; -ताम् ऐ. १,२३; शां. ८, ८; श. ३, ४, ४, ३; तै. १, ५, १०, ७; -ते तै. २, २, ९, ७; तेन श. १३, ५,३, ७; जैउ. ३, ४,३,३; गो. १,१,१४.

रजत-मय- -येन जैउ. ४, १, १,५.

रजत-सुवर्ण- -र्णानि श. १०, ४,५,२; -र्णे जै. १३२.

रजता(-तऽअ-)न्तरिक्ष- -म् गो. २,२,७.

रजन- -नः तां. १३,४,११.

रजनी- -०नि तै. २,४,४,१.

रजयि(तृ→)त्री- -म् तै. ३, ४, ७,१.

रजस्- -जः ऐआ. ५, २, १; शां. २२,५; श. ६, ७,४,५: ७,५,२, २०²; १४,८, १५,४‖; ९,३,१२; तै. २,८,९,३; तैआ. ४, २०,२; १०,१,१४; १५; १०,२; ४९,१; जै. २१२; -जसः ऐ. ३, ३८; ५,२०;७,९²; १२; शां. १२, ७; २६,१५; श. ४,२,१,८;१०; ७, ४,१, ४२; ५,२, २०; ९, २,३, १८;१३,४,१,१३; तै. २, ५,२, ४;८,१,५; ३,१,२,६; ५, ७, १; ७, ८,१; ९,९²; तैआ. ४, ७,२; ११, ७; ५, ६,६; जै. १९८; ष. १,२; -जसा तै. २, ६, ११, ५; तैआ. ३.११,४; गो. १,१, २८; -जसि श. ६, ७, ४, ५; -जसी तै २, ७,८,२; १५,३; ८,३, २: ४,७; -जांसि ऐ. ३, ३८; ७,५; श. ३, ५,३,२१; ४,५,७,७; ६, ३,१, १८; तै. २, ४,३,१२; ५, ४;७,११;६, १२,१; ८,४,५; ६, १; ष. १,५.

रजःश(य→)या- -या श. ३, ४,४,२४.

रजि- -जेः आ.जैआ. १, ४७५.

रजिष्ठ(←ऋजु+इष्ठन्)- -ष्ठैः तै. ३, ६,११,३.

रजीयस्- -यांसः जै. १९८.

रज्जु(√रस्ज्←√सृज्)- -ज्जवः ऐआ.१,२,३³; -ज्जुः श.१,३,१, १४²; ३, २,४,१८;७,४,१²; ६, ४,३,८;५,२,१३; का. २, २,४, ११²; १२; तै. ३, ७, ४, १३; तां. १३, ९, १७; -ज्जुःऽइव श. ४, ४,५,३; -ज्जुभिः श. ६, १, १,१५; १४, १,३, ११; -ज्जुम् श. १, ३,१,१५; १०, २, ३,८; १२; १४,२,१,६; का. २, २,४, १२; तै. ३, ७, ४, १४; -ज्जू ऐआ. ५, १, ३; -ज्जुभ्याम् ऐआ. ५,१,३; -ज्ज्वा श. ३,२, ४,१८²;११, ३,१,१; जै. १७९; सा. ३,३,५.

रज्जु-दाल- -लः श. १३, ४, ४,६.

रज्जु-संदान- -म् श. १४,३,१, २२.

रज्जु-सर्ग- -म् तै. ३, ४, ३, १‡.

रज्ज्व(-ज्जुऽअ-)न्त- -न्तेषु सा. ३,३,५.

रज्जव्य- -म् श. ६,७,१,२८.

√रञ्ज्,रजय तै. २,४,४,१.रक्त- गद्र.

√रण्¶,रारण तां. १२,९,३; सा. १, ५,८; रणत् तै. २, ४,५, १; ७, १३,१.

रणयन्तु तै. २, ८, ८, ११; रणयन्त तै.३,६,१०,२ϕ.

रण- -णः तै. ३, ७,६, २४; तैआ. २,५,२; -णाय ऐ. ५, ४; ऐआ. १,२,२; ५,१,१; शां. २३, १³; श. ८,२,१,६³; तै. २, ४,३, ७; ३,७,७,९; तैआ. ४,४२,४; १०, १, १२; -णेऽणे श. ६, ४, २,४.

रत(√रम्)- -ताः श. १४, ७, २, १३; -तानि श. १४, ८, १३, ३.

रत-वत्(मतुप्)- -वत् ऐ. ५, १; १२;२०.

† 'अपा(←प) । रघम्' इत्यत्र अघ शब्दस्य रेफोपजनोऽथवा ←√रघेरिति भा. । ‡ '-र्जे' इति य. (३०,७;) पाठः। भा. तूपरिमुद्रितमेव छान्दसे कुत्वे साधु मन्यते । $एकत्र 'र-' इति मुपा. स्वरश्चिन्त्यः । ‖ '-जुः' इति मुपा. स्वरोऽशुद्धः । ¶←√रम् Mw. प्रमृ. । ϕ√रमेः स्वार्थिके णिचि छान्दसेऽन्तर्विकारे च. रूपमिति भा. ।

CC-0. In Public Domain. Gurukul Kangri Collection, Haridwar

रति- -तिः ऐ. १, २२||; शांआ. ५, ५; श. ४, ६, ९, ८; जै. ७९; –तिम् शांआ. ३, ७;१५^{२}; ५,६; ७^{२};८; –तेः शांआ. ५,८.

रत्न$- -त्नम् श. ५,३,१,२;४–११; –त्ना तै. ३,७,१३,४; गो. २, २, १२; –त्नानाम् श. ५, ३, २,१^{२}; –त्नानि ऐ. ५,२१; शां. २६,१७; श. ५, ३,१, १२; तै. २, ४,१, ११;३,६,४,१; –त्ने श. ५,३,१, १०.

रत्न-धा- -धाः श. १४,२,१,१५; ९,४,२८; तैआ. ४,८,२; –धाम् श. ३,३,२,१२.

रत्नधा-तम- -म् श. १२,४,४,२; गो. १,१,२९.

रत्न-धेय- -याय तै. २,८,६,४.

रत्निन्- -त्निनः तै. १, ७, ३,७; –त्निनाम् श. ५, ३,१, १२; तै. १,७,३,१.

रत्नि-त्व- -त्वाय तै. १, ७,३,१.

रत्वा श. १४,७,१,१७;४०.

रथ(√ऋ)- -थः ऐ. २, १८; ४, ७; ५,२;१२; ३३^{२}; ६,१२; ७,१२; ८,१०; ऐआ. १, ५, ३; शां. ८, २; १८,४; २२,५; श. १, २,४, १;४,२,११; २,३,४,४०^{३}; ५,१, ४,३^{२};४,३,४; १४;१७; ५,३,७; ९,४,१,२;१५;२,४; १३, २,७, ८^{२}; का. १, २, २, ११; १२; ४,१,२९^{२}; २, २, २, १; तै. १, ३,५,४^{२};६,१; ४,४,१०; ५,१२, ५;७,१,५;९,१;६; २,३,५,४;४, ८,२;६,११,२; १४,४; ८,७,६–८; ३,१२,५,६^{२}; तैआ. ४, १७, १; तां. १,२,९;७,७^{२};७,७,१३; १६,१,१३; जैउ. ३, ४,२,४;७; गो. १,२,२१;३,२;३; २,२,१०; २२;३,१९; –थम् ऐ. ३,१५;४, २९; ३२; ५,१;१२^{२}; १३; १६^{२}; २०;६,१२;८,१; ऐआ. १,२,१^{२}; ५,२,४; शां. १५, २; १९,८;९; २०,२;४;२२,२; २३,६; २४,२; ८; २५,३;५; ९;११; शांआ. १, ३; श. ४, १,५, ६; ५,३,९; ८, १५;५,१,४,३;७; ३,१,८; २,६; ४,३,३^{२};१४;१७;५,४,३५;९,४, २,९^{३};२७;११,६,२,४;५;१३,२, ७,५;८; १४,६,११,१; तै. १,३, ५,२;४;७,९,१;६; २,२,५,४;४, १,३;५,३;७,४; ७,८,१; १३,३; १६,१; ८,१,५;२,५; ४,३;६,१; २; ३,३,७,५; तैआ. १, ११,७; ३१,१; ३,१०,४^{२}; ११, ८; तां. १,७,५;७,६,४; जै. ११७;१५७; १८०^{२}; जैउ. ३, २, ३,५; ४,८; ६,७,२; सा. ३, ६,३;५; गो. १, २, २०; २१^{२}; –थम्ऽइत्र तै. २, ८,९,९; सं. २,४,२; गो. २, २, २२; –थस्य ऐआ. ३,२,४; शां. १४,४; शांआ. ५, ८; श. ५,४, ३,१५^{२};१६^{२};१७;१८^{२}; तै. २,४, ५,४; तां. ७, ८,९; जै. १८०^{२}; १८२; जैउ. १,१,३,६; –थस्यऽइत्र शांआ. ८,७; –थाः ऐ. ४,६; श. १४, ७, १, ११; तां. १६, १३, १३; जै. ३२^{२}; –थात् श. १,७, ३,१९; १३, २, ७, ५; जै. ८६; –थान् श. १४, ७, १, ११; जै. ३२; १८०; –थानाम् ऐ. ४, २०; श. ५, १, ५, २८; गो. १, ४,२३†; –थाय ऐ. २, २; शां. २०,२; २६,१६; तै. ३, ६,१,२; –थे ऐ. ५, २०; शां. २०,४;२६,१६; तै. १, ३,५,४; २,४,३,१०;७,७,२; १३,१;१६, २; ३, ११, ७, ४; तैआ. १,११, ८; तां. ७,७,१९; जै. २५; –थेन ऐ. ५,६;१६; ७, ९; शां. ७,७^{२}; २५, २; २६, ८; शांआ. ३, ४; श. १, २,४,२; ५, ४,३,३; का. २,२,२,१; तै. २, ४,३,७;३,१, १,९; तैआ. १, १२,५; २८, १; तां. १३, ३, १२; जै. १३९; ष. १,५^{२}; सं. १^{३}; –थेषु श. ५, १, ५,१०; –थैः तै. ३, ६, २, १; तैआ. १, १०, ३; –थैःऽइत्र तै. २, ७,१२,४; –थौ श. १२, ५, १,५; ष. ३,८.

रथ-कार- -रम् तै. ३, ४, २, १; –रस्य तै. १,१,४,८.

रथकार-कुल- -ले श. १३, ४, २,१७.

रथ-क्रा(न्त→)न्ता(√क्रम्)- -॰न्ते तैआ. १०,१,८.

रथ-क्षय(√२क्षि)- -याणि ऐ. ५, २१.

रथ-गृत्स- -त्सः ऐ. ३,४८; श. ८, ६,१,१६; –त्सम् ऐ. ३,४८.

रथ-घोष- -षः, –षम् जै. ३७.

रथ-चक्र- -क्रम् ऐ. ३, ४३; श. ५, १, ५, २; ११, ८, १, १; तै. १, १, ६, ८; ३,६,१; जै. १७; गो. २,५,८; –क्रस्य श. १४, ८, १२,१; –क्रे शांआ. ३,४; श. २, ३,३,१२; ५,१,५,१; तां. १८,७, १२; –क्रेण जै. १८०.

रथचक्र-चित्- -तम् श. ६, ७, २,८.

रथ-नाभि- -भिः ऐआ. ३, २, ४; –भिःऽइत्र शांआ. ८,७; –भौ श. १४,५,५,१५; जै. १६८.

रथ-नेमि- -मौ श. १४,५,५,१५.

रथन्तर- -॰र तां. ७, ७, १९; जै. २५;२६; –रम् ऐ. १, २१; ४, १३^{३};२८^{७};२९; ५,१६^{२};१८;२२; ३०; ८, १^{४};२^{३};१२; १७; ऐआ.

|| 'रथी' इति अ. (७, ७३, १) पा.। $ ←√रमेरिति प्राञ्चः । ←√रातेरित्यर्वाञ्चः । † 'रथानान्यन्तरम् इति G.(?)।

Digitized by Arya Samaj Foundation Chennai and eGangotri

ऐआ. १,४,२^{२}; २,३,४; ३, १,६; शां. ३,५^{२};२०,२;४;२१,३; २२, १^{२};२४,२; २५,११;२६,९; २७, २; श. १, ७,२,१७; ८,१, १९; ९, ४,१,३; ५,३, ५^{२}; ६, ३,१, २०; ८, १,१,५^{२}; ५,२, ५^{२}; ६, १,५; ९,१,२, ३६^{३}; ३,३, १४; १३, ५, १, २; तै. १, १, ८, १;४, ४, ९; ६, २; २,१, ५, ७; ७, १,१^{२}; ६,२; ३, ५, ८, १^{२}; १३,१^{२}; तैआ. १०, ६३,१; तां. १,७,४; ४, ४,१०;५,१,१५; ६, ८,१८; ७, ६,३;९;१०;११;१३; १४;१७^{२};७,५;९; १३;१५–१७; ८,९;९, ५;१०,८^{२}; ८, ८,१०^{२}; ९,१०; ९,१,२८;२९;३,४; १०, ४,६;७;९;११, १,४; ४, ६^{२}; ७; १०^{२};१२,२,५;९;१३,२,८; १४, ३,१६; १५,१०,५^{२}; ६;९^{३};१५^{२}; १६,५,१४^{२}; २४;१०,८; ११,३; ४; १८,५, १७; १८;६,१०;११: १९,१२,७; २१, ९,१६;२४,१, ३; ११, ७; जै. ८; २५^{७}; २७^{४}; २८;२९; ३२^{२}; ३६;३७;३९;४६; १०३; १०४;१०६; ११२^{२};११३; १३०; १३२; १३९; आ. २, ६, ११; जैआ. २,१६,९; ष. २, १; २;३,८^{५}; ४, ७; सं. २; सा. १, ४,२;६;२,७,१;८,६; गो. १, २, १८; –रस्य ऐ. ४, १०;५,१;७; १६;२०; ऐआ. ३, १,६; ५, २, २; शां. २४, ६; ८; २५, ५; २६, ९; शांआ. २, ४; ७, २०; ८,८; तै. २, १, ५, ७; तां. ४, ४,१०; ७,६,४;७,३; ९,१५; ८, ९,१०;१०,६,१; ११,३,६;४,१; ३;५,१^{२}; १२, ३,५; १३, ५,२; १४,३,१६;९,३;११,२; ४; १५, १०,५: २४,१,३: जै. २५; २७; ३२; ३७^{२}; ३८; १०६^{३}; सं. २; –रात् तां. ११,१,४^{२}; –राय तां. ७,१०,८; –रे तै. १, ३, २, ७; ३,७,१०,१; तां. १९, ८,३; जै. २६; २७^{२}; ८७; सं. २; –रेण ऐ. ४,१३;२७;८, १२; १७; श. ८, ६,१,५; तै. २, ६, १९, १; तां. ४,८,१२; ५,६,७; ७,९,६; १०, ६; जै. २५;३२^{४};३९;१४३.

रथन्तर-त्त्व- -म् तां. ७, ६, ४; जै. ३२.

रथन्तर-व(र्ण→)र्णा- -म् तां. ६,८,१८; ष. २,१;२.

रथन्तर्-सामन्- -मा तै. १, ४, ६, ७; ७, ७†; तां. २५, १०,८; जै.१३१;१३९; –म्नः जै. ४२;४३; –म्ना तां. ८,८,१२; जै. १०३^{३}.

रथ-प्रा(√प्रा)- -म् तै. २,८.१,२.

रथ-प्रोत- -तः श. ८, ६,१,१८.

रथ-मुख- -म् जै. २७.

रथ-यान- -नाय जै. १३९.

रथ-योग- -गाः, –गान् श. १४, ७,१,११.

रथ-वज्र- -म् ष. ३,८; ऐ.४, २९^{२}; ५, ४;१६^{२}.

रथ-वत्(मतुप्)- -वत् शां. २२,३^{२}; २३,३; गा. २,६,११.

रथवती- -त्यौ शां. ८,३.

रथवा(ह→)ही- -ही श. ५, ५, ४,३५^{३}.

रथ-वाहन- -नम् श.७,२,२,११; –नस्य श. ५, ४,३,२४; –ने श. ५,४,३,२३; तै. १,७,९,६.

रथवाहन-वाहु- -हः तै. १, ८, ४,३.

रथ-विमोचनीय,या- -यम् तै. १, ३,६, ६; –या तै. १, ७, ९, ५; –यानि श. ५,४,३,१४^{२}.

रथ-वृत(√वृत्)- -वृत् तै. ३, ७, १०,६.

रथ-शीर्ष- -र्षे श. ९, ४, १, १३; १५.

रथ-श्रेणि- -णयः श. १०, ६,१,७.

रंथ-संमित‡- -तः, –तम् तै. ३, १२,५,६.

रथ-स्पा- -स्पाम्, –स्पायै जै. २०३.

रथ-स्वन- -नः श. ८,६,१,१७.

रथा(-थऽअ-)ह्वय- -ह्वयानि श.१२, २,३,१२.

रथिन्- -थिनाम् श. ८,७,३,७;–थी जै. २७^{२}.

रथि-तम- -मः श. ८,७,३,७.

रथिर$- -राः तै. २,८,७,८.

रथी$- -थीः ऐ.२,३४^{२}; श. १, ४, २,१०;११^{२}; तै. ३, ५,३,१; सा. १,८,१५; –थीःऽइव ऐ. २, ५^{२}; ३४; ५,१; शां. २२, ३; तै. ३, ६,४,१; –थीनाम् श. ८, ७,३, ७; –थीनाम् तै. २, ७, १५, ५; १६,३.

रथी-तम- -म् श. ८, ७, ३, ७; तै. २,७,१५,५;१६,३.

रथे-चित्र- -त्रः श. ८,६,१,१७.

रथे-ष्ठा(√स्था)- -ष्ठाः श. १३,१, ९,७; तै.३,८,१३,२^{२}; –ष्ठाम् ऐ. ५,२०.

रथो(-थऽउ-)पस्थ- -स्थम् ऐ. ८, १०; –स्थे श. २,३,३,१२.

रथौ(-थऽओ-)जस्- -जाः श. ८, ६,१,१६.

१रथ्य,थ्या- -थ्यः तै. २, ८,५, ३; तां. १३,२,३; –थ्याऽइव तै. २, ४,३,११.

२रथ्य- -थ्यम् ऐ. ४,३२; ऐआ. ५, १,६; शां.१९,९;२२,२; –थ्यानि श. ५,४,३,१६.

† '-म' इति आन. मुपा. । ‡ '-थ-' इति मुपा. स्वरो भ्रष्टः । $ -य+(मतुबर्थे) इरच् -ई-प्रत्ययौ पा. ५,२,१०९; वा. द्र. ।

Digitized by Arya Samaj Foundation Chennai and eGangotri

√रद्,रदति तां.१६,६,६; जै.१४४‖.

रदित॒- -म् तै. २,३,९,९.

√रध्(न्धु‡), रध्यति श. ३,४,२,३; रध्यन्ति श. ३,४,२,३; रध्यामः श. ३, ४,२, २; गो. २, २,२$; रध्य श. ५, ४, ४, १५-१९; र॒ध्येयुः तै. १, ७, १०, ५; रधम् तै. ३,७,६,२३.

रन्धयति तै. १, ७,१०,५; रन्धयाम तैआ. ५,१,४.

रन्धु॒यत्- -य॒न् तै. ३,७,६,२३.

र॒न्ति(√रम्)- -न्तिः श. १३,१,६, २; तै. ३,८,९,३; १२,२; तैआ. ३,११,१२;१३; ४,११,५; ५,९, ८; मं.१,३,१४;२,२,१४;-न्तिम् तैआ. ५,९,८; -०॒न्ते श. ४, ५, ८,१०; तां. २०, १५,१५.

रन्त्य- -म् ऐआ. ५,२,१.

रन्ध्र- -न्ध्राणि जैआ. १,५१७.

रन्ध्रायन- -म् शांआ. ११,१§.

र॒पस्- -पः तै. २, ४,१. ७;८; ३,७, १०,५; तैआ. ४,४२,१;२; जैउ. ३,१,२,४;१५.

रभस॒(√रभ्)- -सः तै. २, ६, ११, ७; -सम् ऐ.५,१२; श. ६,३,३, १९ϕ; -सासः श. ११,५,१,८.

र॒भिष्ठ,ष्ठा(रभस्वत्+इष्ठन्)- -ष्ठया तै. ३,६,११,३¶; -ष्ठाः तै.२,८, ५,७.

र॒भीयस्- -यांसम् तै.३,६,११,३.

√रम्,र॒मते ऐ. ३,३९^{२}; शांआ. ११, ३; श. ६, २, १, १४; रमते श. ६,१,१,१५; १३, १,५,२;३; ५; १४,४,२,४; तै. ३, ९, १४, २; ३; तैआ. ३,१४,२; १०, ६४,१; जैउ. १, १४,२,९^{२}; २, ४,२,८; ३, ६,७,३; र॒मन्ते शां. ११, ५; १६,३; श. १४,८,१३,३; रमन्ते श. ६,२,१, १२^{२}; ७,४,१, १६; तै. ३,३,२,४^{२}; तैआ. १०, ६२, १^{१०}; तां. १७, ७, २^{३}; ३; जै. १४०^{२}; गो. १, २, ५^{२}; रेमे श. १४, ४,२, ४; रमताम् श. १३, १,६,२; तै. ३, ७, ४,३; रम्णातु श. ३, ३,१,२; रमन्ताम् तै. ३, ७, ४,४;५; रमस्व श. ३, ३,१, ६^{२};७,५,१,३१^{२}; तै. १,४,४,८; मं. १,३,१४^{२};७,११; रम ऐ. ५, २२^{२}; श. ३, ७,३,११; रमेथाम् श. ३,५,३,२०; रमध्वम् ऐ. ५, २२^{२}; श. ४, ६,९, ८; र॒मध्वम् श. २,३,४,२६^{२}; ३,७,३, १३^{२}; का. १,४,१,२०^{२}; अरमत ऐ. २, ८; श. ७, ४, १, १६; अ॒रमन्त श. ७, ४, १, १६; रमेरन् जै. १४०^{२}.

रमयति ऐ. ४, ३०; ५,२२^{२}; तै. १,४, ४,९; रामयन्ति तै. २, ८, ५,६; रमयतु तै. ३, ७,४, १५; अरमयन् तां. ६, ७,१८; रीरमत् ऐ. ५,१; ऐआ. १,२,१.

रत-, रति-,रत्वा, रन्ति-, रन्त्य-गद्र.

र॒म् श. १४, ८,१३,३^{२}.

रम- -मः मं. १,३,१४.

१र॒मति- -तिः तै.३,८,९,३;१२,२.

२रम॒ति- -तिः तै. ३,७,७,१.

र॒म्यं,म्यां- -म्यम् श. ७,४,१,१६^{२}; -म्यया श. ८,७,४,८; -म्या श. ७, ४,१, १६^{२}; -म्याम् श. ७, ४,१,१६^{२}; ८,७,४,८; -म्यायाम् श.७,४,१,१६.

रय-मणि- -णी आ. १,५१६.

रयि॒(√रा)- -यिः ऐआ. ५, २, २; श. २,३,४,१३;४,५,८,९^{२}; १०, ५,२, २०; ६,१,५; ११; १३,४, २,१३; का. १, ४,१,११; तै. १, ४,४,९; २,४, ८,१; ३,७, १४, ५^{२}; तां. ११. १०,५; जै. ८५; ८९;१५१^{२}; मं. १, ५,१; -यिम् ऐ. १, १३; ऐआ. ५, २,१^{२}; २; ५; शां. १९, ९^{२}; श. २, ३, ४, १३;३१; ४,५,४,९; ५,२,२, ६; ७,१,१,२८;३,१,३२; ३३^{२};१०, ६,१,५^{२}; ११,४,३, १९; १२,४, ४,३; १४,१,३, २२; का. १,४, १,११;२२; तै. १, १,१,१;२,१, १६;४,२,२; २,४,५.३;५,४,५^{२}; ६;६,१;३;५; ८,८;९; ६,१२,२; ८,१,२;६; २,६; ४,२; ५,६; ८, ११;३,२,२,२; ५,७,३; ६,९,१; १०,१; तैआ. १, १०, २; २,५, १;६,१०,१; ११,१; मं. १,१,७; २,३,५; -यीण॒ाम् ऐ. ४,११;५, १३; ऐआ. ५, २, २; शां. २३, १-३;२५,८; शांआ. १२, २;७; श. २,३,४,१२; ५,४,२,९; का. १,४,१, १०; तै. १, २,१, १३; ४,८,२; २,८,१,३^{२}; ६,३; ८,९; ३,५,७,२; ६,१०,४; ११, २,४; ३,१;४,२; ५,३; ष. १,६; ४,७; मं. २, ५,८; -य्या श. ६,६,३, ८;७,३,६;८,२,६; तै. २,७,१७, २; तैआ. ४,२०,२; ६,३,२;१२, १; -य्याम् श. ९, २, ३, ८^{२}; -य्यै श. ५, २,१,२५; ६, ६,३, ९;८,३,४,१०; ९,२,३,३२; तै. १,४,४,८;३,८,३,६.

रयि-प॒ति- -तिः तै. २, ८,१,६; -०ते ऐ. ५, १३; ऐआ. ५, २, २; शां. २३,१;२;२५,८.

रयि-म॒त्(मतुप्)- -मत् शां. २१, ३^{४};२३,१^{३};२^{२};३^{२}; श. ७, २,२, ११; तां. १०,६,२; -मते तैआ.

‖ 'रदन्ति' इति हस्त. -पाठान्तरम् । ‡ रधिजभोः (पा. ७,१,६१) इति नुमागमः । $ 'रुध्यामः' इति मुपा. । § रन्ध्र- इत्यस्य 'रन्ध्राय' इति रूपं Kt. उत्प्रेक्षते । ϕ 'अभसम्' इति सा. चिन्त्यः । ¶ '-ष्ट-' इति आन. मुपा. अशुद्धः ।

CC-0. In Public Domain. Gurukul Kangri Collection, Haridwar

६, १,२; –मन्तौ श. १३,४,२, १३; –मान् ऐ. ४,११; श. १०, ६,१,५;१४,१,३,२३; जै. १५०.

रयिमती– -त्यै तै. ३,८,५,३.

रयि-वत्(मतुप्)--०वःशां.२३,२.

रयि-वृध्– -वृधः ऐ.५,१८; तै.२, ८,१,१.

रयि-षन्(√सन्)– -षणि ऐआ. ५,२,२‡.

रयि-ष्ठा(√स्था)– -ष्ठाः तैआ.१०, ६३, १; दै. १, १६^{२}; –ष्ठाम् तै. १,४,४,१०; तैआ. ६,१२,१.

रयिन्तम(-यिन्+तमप्)– -मः शां. २३,२.

रयिष्ठ(रय-वत्+इष्ठन्)– -ष्ठम् तां.१४, ११, ३०; ३१; जैआ. १, ५१२; –ष्ठे आ.जैआ. १,३५१ϕ.

रराट(=ललाट)– -टम् श. ३, ५, ३, २४;–टात् तै. २,१,२,१;२; –टे श.१३.२,२,३; तै. २,१,२,२.

रराटी– -ट्याः, –ट्याम्^{२} ऐ. १,२९.

रराट्यां– -ट्याम् शां. ९,४; १८,४; श. ३,५,३,९;२४.

ररा(ण→)णा(√रा)- -णा मं.१,४,५.

रव(√रु)– -वम् तै. २, ५, ८, १०; –वेण तै. २,४,३,१;८,२,७.

रवथ– -थात् श. १, १,४,१४; का. २,१,३,१७.

रवमाण– -णस्य जै. २२; –णानाम् जै. २२$.

रवा जै. ३४.

रवितृ– -ता ऐ. २,७; तै. ३,६,६,४.

रशना(√रश्)– -नया तै. ३, ६,११, ३^{२}; १२, १; –ना श. ३, ६, २, ५; ७, १, २३; १३, १, १, २;२,२; तै. ३, ८, १,१; २, ३; ४; १,३; तां. २०, २, ४; –नाः शां. ७,४||; श. ६, २, १, १९^{२}; जै. १२२; –नाम् श. ३, ७, ३, ७; १३, १,१,१; २,१; तै. २,६, १७,७; ३,८,२,३^{२}; ३,२^{२}; तैआ. ५,७,१; –नायाः श. ३, ७, १, २५; ष. ४, ४^{३}; –नायाम् श. १३, १, २, २; तै. ३, ८,३,३; –नायै श. ३, ७, १, २३; २५; –ने श. ३,६,३,१०.

रश्मि– -श्मयः ऐ. ४, १९; ऐआ. ३, २, ४; शां. १८, ४; २५, ९; शांआ. ८,७; श. १, १,३,६; ९,३, १०; २,३,३,७; ३, १,३, २२; ४,१, २३; ९,२,६;१२; ४, १,१, २५; ३,१, २६; ५,४, ३, १४;६,१,२,३; ४,३, १०; ७,१, २^{२}; ७,४,१,१०^{२}; ८,६,१, १६; ९,३,१,२५; ४,१,९; १०,२,४, ३;६,२;३; ५,४,४^{४}; १२, ४,४, ६;७;१४,८,६,३; ९,१,१२; का. १,३,१,३; २,१, ३,३; तै. १,२, ४,२; ६,६,२; २,४,५,५; ३,१, १,१; २,५,२; ६,११, १; तैआ. १,९,३; १०,७; १५,१;५,४,८; १०,११,२; तां. ४, ६,१३; १४, १२,९^{२}; जैउ. १, ९,२,८; ३,१; ११,१,९^{२};१०^{२}; १४,३,५; ३,६, ९,३; ष. ३.४;५; १०^{२}; गो. २, ६,६; –श्मये श. १४,२,१,२१^{२}; तैआ. ४, ८,४; ५,७,७; –श्मिः श. १, ९,३, १६^{३}; ८,५,३, ३^{२}; १४, २,१, २१; तै. २, ८,६,२; ९,५; तैआ. ३,११,७^{२};१०^{२}; ५, ७,७; तां. १, ६,६; ९, १; जैउ. १,९,१,३;४; ६;८; १०;२,२;४; ६; गो. २, २, १३; –श्मिना श. ८,५,३,३; १३,२,७,८^{२}; ९^{३};३, ३,५; तां. २१, ४,११; जैउ. १, ९,१, ४;६; ८;१०; २,२;४; ६; –श्मिभिः ऐ. ४,१९^{२}; शां. २५, २;९;१०; श. १,१,३,६^{३}; ३,१, २३; २४; २, ३,३,७; ३, १,३, २२^{२}; ५,३,५, १६; ४,४,२३;६, ३,१, १८; ७,४,१,१२;१८; ९, २,३, १४; १४,८,६,३; का. २, १,३, ३^{३}; तै. १, २,४,२; ४,८, ३;२,३,३,२;८,२,२; ३,२,५,२; ७,४, १४; १०, ८,९; तैआ. १, २७,५;५,४,९^{२}; १०,६३,१; तां. ४,६, १३; ५,२,३; जैउ. १, १, ३,६;९,३,१; गो. १, १,३६; २, ३,१३;–श्मिभ्यः तैआ.४,१०,५; ५, ८, १३; –श्मिम् तैआ. ३, ११,४; ९; –श्मिषु श. ६, ३,३, ६;७,४,१,३०; १०,५,४,४;११, ५, ९, ९^{२}; –श्मी ऐ. २, ३७^{३}; शां. १४, ४; तां. ८, ५, १६; –श्मीन् ऐ. ५,३१; श. ५, ४,३, १४^{२}; ६, ३,३,६; ९,३,१, २६; १०,५,४,४^{२}; १४,१,४, १०; तै. १,२,१,२३;४,४,१०; २,७,१६, २;३,६,९,१^{२}; तैआ. ५, १२,१; जैउ. १,१,६,२; गो. १, १,३६; –श्मीनाम् तैआ. ३, ११, ४; –श्मेः गो. २,६,६.

रश्मि-पति– -तयः तैआ. १, १, २; २१,१; २५,२.

रश्मि-पवि(त्र→)त्रा– -त्राभिः तै. ३,७,४,१.

रश्मि-वत्– -वन्तः तै.२,८,२,१.

रश्मी(←श्मि)वती– -ती, –तीम् श. ८,७,३,१३.

√रस्, अरसत् श. ६,१,१,११; ३, १,२८.

रसयति श. १४, ७,१, २५; ७, ३,१८; रसयति श. १४, ७, १, २५; २, २; ३, १८; रसयेत् श.

‡ तु.गोषन्-, गोषतम- ऋ. द्र. । =साम. १, ५,२,१, ५ 'रयीषिणे' (रयीषिन्- च.१) पाठः । तत्र सा. तु -षिणः (-षिन्- प्र.३) पपाठः । Kt. टि. निर्मूलत्वाच्चिन्त्यम् । ϕ 'रयिष्ठीये इति जैआ. पा. । $ 'रवमणानाम्' इति मुपा. चिन्त्यः । || 'रजनाः' इति आन. मुपा.? ।

१४,७,१, २५; ३, १८; रसयेत् श. १४,७,३,२४;२५.

रस- -सः ऐ. ४,३; ६, ३२^{२}; ३३; ७,३१;८,७^{२}; ८^{२};२०; ऐआ. २, ३,२^{२}; ३,२,३^{४}; ५,१,१; ३, २; शां. २,१; ४,१२; ११,५; १२, १^{२}; १३,४; शांआ. २,१; ८,३^{४}: १०,८; श. १,२,२,२; ६; ३,१, २५; ७,१,१८;२,३,१, १०;१६; ४,२५; ४,३,१; ८; १०; ६, ३, २^{२}; ४; ३, ३, ३,१८; ६,१,७^{२}; १०^{२};७,१,१३;४,४; ८,३, ३०^{३}; ३५^{२};९, २,१; ४:१०; ३, १२^{२}; १८;२३;२९; ३०^{२}; ४,७; ४,३, २,५; ४,३,४; ४,८;५,१^{३};१५^{३}; २०; ५,१,९; १०,४;६,९, १६^{४}; ५,१,२, ७^{२};८;.४,१, १७; २,४; ३,२; ५,१; ५,३,१:६; ६, १,१, ४;७; ११;१२;२, २-४; २, २, ६^{२}; ३,१,२८; ४,३,२; ५, १,६; ६,१,२२; २,११; ३,३^{२}: ७, १, १३; ३,३^{३}; ७, २,२,३; १०;३, ४^{३}; ३,१, ३;६;१६; १७^{२}; १८^{२}; २०-२३; २६^{२}; ३७^{२}; ४६; ४,१,१३; ३८^{२};२, १२;५,१,१^{३}; ३;४; १५; ८,२,१,७;१०; ५,३, २;४,१;४^{२};५; ७,२,१७^{२}; ९, १, २,३९; २,२,३;३,३१;४०; ५१; १०,१,१, १;४;६^{२}; ३,५, १२^{२} ४,१, १९; ६,५, २; ११, ५,४ १८^{२}; १२,७,१,७^{२};८, १,४^{२}; २ १३^{२}; ३,२३;९,१,२; २,५; १४ १,१,११; २,४;९;१२^{२}; १९; ३ ९;११;१५;२४; ३१; २,१, १०, २,११; १४; २७;३५; ५३;३,२ २०;४,१,९;२१^{३}; ५,३, ३^{२}; ५^{२}: ७^{२};९^{२}; ६,९, ३१ ९,४,१; का. १,१,१,४;५;३,१,५;९; २,१;८; १०; ४,१,१९; ६,३, २^{२}; ४;५; २,२,१,५; तै. १, ४,८, ५^{२}; ७, ५,५; २,६,३,१; ७,७,७^{४};३,३, ३,५; ७,५,३; ६,१; १४,२;३^{२}; तैआ. १,२२,८^{२}; २३,३;२,११, १; ४,१२,१; ४२,४; ५, २, ३; १०; १०,१;८,७,१; १०,१,१२; १५,१; २७,१; २८, १; तां. १, ६,८; ५,७,१^{२}; ६, ८,७; ८, ६, १;२; ९, ६; ११, ५, १०; १३, ७,४^{२}; १०,५^{५}; १४, ९,४; १६, १३,७; १८, ५,२१; ६,१५;११, २; २०,१४, ३; जै. ४०; १६५; १७०; १७४^{२}; जैउ. १,१,१,३^{२}; ४^{२}; ५^{२}; ७;२,१,८;६,३,७^{२}; ७, १,३-८; २,४; ९,३,४; १५,१, २; ३,६; २,४,२, ९; ष. ३, १; ४, १^{२}; मं. २, ६, १५; सं. ४; सा. १,१, २; गो. १, १, ७; २, २१^{२}; ३,४; २, ५, ७; ६, ११;

-सम् ऐ. ३, २७; ३१; ६, ३२; ३३;८,८^{२}; २०; ऐआ. ५, ३,२; शां. २,७^{५}; ११,५:१२,१;शांआ. २,१; श. १,२,४,१९; ६,२, १; २; २, १,१, ६; ७^{३}; ३,४, २५; ४,४,१६; ३,१, ४,३; २,२, २; ११; २८; ४,३,१५; ६,१, १०; १२; १५; २१; ७,१,२७; ८, २, १६; ३,२०; ३०^{२};३५; ९,२,१-३; ६; ३, १३^{२}; १४;१५; १९-२२; २४^{२}; ४, १८^{२}; ४, १, १, १३; २,५,१२;१३: १६; ३, २, ५:१२; ४, ५,१; १५; २०^{२}; ५, १,२,७^{२};८; ३,४, १; ४,३, १९; ६,७,३,३; ७,३,१,१६; २२; ४, १,१३; ३८^{२}; २,१३; ५,१,१;४; १५; ८,५,३,१^{२}; ३^{४}; ४,१^{२}; ५; ७,४,२^{२};३^{२};४;५; ९, २,३, ५१; १०,१,१,४;५^{३}; ४,१, १३^{४}; ५, २,१५; ११,५,९,८; १२, ७,३, १;५; १२; ८, १,५; ९,१, १४; १६; २,९^{२};१४, २,१,२०; ७,१, २५; ३,१८; का. १,१,१, ४; ५; ३,४,१०; ४,१,१९; तै. १,१,३, ४^{२}; २,१,२;३; २५; ६,१; ३,९, ३; ४,८,४^{२}; २,६,२,२;३;४,२; ३,२,३,६; १०^{२}; तैआ. १, १२, १; २२,८; ५,२,८;९; ८, ७,१; १०,१५,१^{२}; तां. ५,७,२; ८,४, १; ११,५,१;११; १०, २; १२, ६,३; १३,५,१; ८, १;४;५; ७, १०; १४,११,१;५,१;६;३, २३; ११,१; १६, ४,१; १३,८; १८, ५,२१; ६,१५; ११,२; जै. ४०; ४८; ६३; ८०^{२}; ११७; १६६^{४}; १७०;१७४^{४}; जैउ.१,१,१,२-६; २,१,६;९; ६,२,१०; २१; ३,१; २^{२}; ७,२,४; २,४,२,९; मं. २, ६,१८; गो. १,१, १७; २, २१^{२};

-सस्य ऐ. ५,१९; श. १, ३,१, २५; ७,१, १८^{२}; २, ३,१, ११; १२; १६^{३}; ४,३,१; ५,१,२, ७; का. १,३,१,६^{२}; २, १; तै. १,३, ९,३; तैआ. १,२२,८; तां. १३, ७,९; ८,१;४;५; १५, १,६; जै. ८०; १६५; जैउ. १,१,१,३-५; ६,३,८; गो. १,२,७^{२}; -साः श. ७,३,१,४६; ९,१,२,३६; तैआ. १०,१०,१; -सात् श. ३,७,४, ४; ४,५,१, ९; १४, १,२, १२; ७,१,२५;३,१८; तैआ. ३, १३, १; जै. ११३; -सान् श. १४, ६, २, ३; तां. ७, ४, २; जैउ. ४,११,५,३; सा. १, ८,१; गो. २, ६, १३^{३}; -सानाम् श. १०,५,२,१८; १४,५,४,११; ७, ३,१२; जै. ८४; -साभ्याम् श. ३,२,२,१४; -साय श. ५, ४, ३,७; तै. १,३, १०, ८; मं. २, ३,९; -से श. ५,४,३, १९; तां. ८,६,२; -सेन ऐ. ५, ३४; शां. १२,१; श. १,२,२,२^{२}; २,१,१, ६;७; ३,४,२७; ४, ३, १०; ४, १५;१६; ३,६,१,१२; १५; २१; ७,१,१३; ८, २, १६; ३, ३०;

Digitized by Arya Samaj Foundation Chennai and eGangotri

९,२,१;३,२,५,१३;४,५,१;१५; २०; ५,३,४,१७;२०; ६, १,२, २९; ५,४,१२; १६;६,१,११;७, १,१३; ७,२,२,३; १०[२]; ३, ४: ३,१,३[२];६; ४,१, ४१; ४२; ५, १,३; ८,२,२,४;४,१,५; ९, १, १,८;९; २,२,३[३];३, ३०[२]; ३१; ४०; १२,७,३,१२; ८,१,४; ३, १२; २३;९,२,५[२];९; १४, १,२, ४;९:१९; ३,९;११;१५; २, २, ५३; ६,२,३; का. १, १,१,४;५; ३,२,१०; ४,७; ४, १, २१; २ २,१,२[२]; तै. २,६, १,३; ४, ६; ६,५; ३,२,८,१; तैआ. ४. ४२, ५; ५,२,४; तां. ४,९,१७; ६,८, ७; जै. ३[२]; ४०; १२७; १७४[२]: जैउ १,७,२,३[२]; ष. १, ५[५];६[२]; गो. १, १, १४; ३,३; २,५, ७; –सैः शां. २, १; २७, ३; –सौ श. ५,२,४,४.

रस-घन्– -नः श. १४, ७, ३, १३.

रस-तम– -मः श. ९,१,२,३६.

रसन्तम्(←रस-तम)– -मः श. ९,१,२,३६.

रस-वत्(मतुप्)– -वत् श. ४,३, ३,१९;५,१७; तां. ५, ७,३;११, ५,१; १०,२; १२,६,३; १३,५, १; १४,५,१; ११,१; १५, ११, १; –वता जै. ११३; –वती श. ४, ३,३,१९;५,१७;–वन्तम् श. ३,९,२,२; ४,५; –वन्ति श. ३, ९,२,३; –वान् तै. ३,१०,१,४.

रसवती– -तीः श. ५, ३,४, ३; २७; ६, ४, ३, २; –तीभिः श. १,२,२,२; ५, ३,४,२७; का. २, २,१,२; –तीम् श. १, २,५,११; का. २, २,३,१०; –त्यः श. १, २,२,२; का. २, २, १, २; –त्यै श. ४, ३,२, १२;[२] –त्यौ श. १, ९,१,७; ३,६,१,२१; ८,२,१६.

रसिन्– -सिनः ऐ. ४,२९;५, ६; १६;७,३३;८,२०; ऐआ.५.२,४; श. १२,८,१,५; तै. १, ४,२,३; २,६,३,२.

रसयितृ– -तुः श. १४, ७, १, २५; ३,१८.

रहस्– -हसिऽइव जैउ. २,५,१,५.

रहस्य– -स्ये सा. २, १, ५; –स्येन सा. २,३,१; ६, १०; ३, ५, १; ६,७; ११.

रहस्यु– -स्युः तां. १४, ४, ७; जै. १९३; –स्युम् जै.१९३; –०स्यो जै. १९३[२].

√रा, राते तै. १,७,२, १; रासि शां. २६,११; ररिम श. ९, ५,२, ९; तै. २, ७, १३, १; रास्व ऐ. २, ४०; ४१; श. ३, २, २, २५[३]; रास्व श. ११, ४,३. १९; तै. २, ४,८,३; ५,८,७; अरासत ऐ. ७, १७.

रराण- गद्र.

राका– -का ऐ. ३, ३७; ४७; ४८; ७,११; तै. १, ७, २, १; ष. ४, ६; गो. २, १, १०[२]; –काम् ऐ. ३,३७[२]; शां. १६,७; मं. १, ५, ३; –कायाम् ष. ४, ६; –कायै ऐ. ३,४७; श. ९, ५, १, ३८; –०के मं. १,५,४; २,६,२.

रात-,राति-, रात्रि- अद्र.

राक्ष(स→)सी(←रक्षस्)– -सी, –सीम् ऐ. २,७.

राक्षोघ्न(←रक्षोहन्)– -घ्नम् श. ३, ४,१,१६; आ. १,८०;९५;१०४; १०६; ११४; जैआ. १, ९६; १०३; १०६; ११४; २, ४, ६; –घ्नाः, –घ्नान् श. ७,४, १,३३; –घ्ने आ. १, २०; ४६५; जैआ. १,४६५.

राक्षोघ्नी– -घ्नीः शां.८,४;–घ्न्यः ऐ. १,१६;१९.

√राज्,राजति ऐ. १,५; ऐआ. २, ३, ७; सा. २, ६,७; राजतः तै. २, ८,९,१.

राज्– राट्, इ श. ५, २,१,२५; ८, ३,४,६;८;१०;९,३,३,१०; ११; तै. २,७,७,२;९,२; ३,५,१२,१; ८,३,६;११,१,२; तां. १९,१,१.

राजत्– -जन्तम् श. २, ३,४, २९; का. १, ४, १, २२; तै. ३, ६, १०,४.

राजन्– -०जन् ऐ. ७,२७;२८;३०; श. ३,८,५,१०;९,३,६; १०,६, १,४–९; १४,५,१, १५; तै. १, ७,१०,२;३[३]; २, ४,७,८; ७,७, ५;३,१,१,३;६,६,१०,५;७,१३, १;३[२];४; –०जन् तै. २, ४,८,३; ८,३,२; तैआ. ६,३,१;५,३; तां. ५, २,६; ६, ९,९; १४,१, १२; जैउ. १,१२,४,५; ४,१,१,८[२];६, २, ३–६; ३, २; –जनि ऐ. १, १३;१५[२];२७;३०[२]; ६,३;८,२६; तै. २, ४, ६,४; ३,६, १०, ५; तैआ. ६,५,३; जै. ११७; १४४; सा. २,७,१३; –जभिः शां. २६, १३; श. १३, ४,३,३[२]; –जभ्यः जै. १८०; –जा ऐ. १, ८; १३; १५;२६;२७[२]; २९;३०; ३,२५[२]; ३८[२];४०; ४,७[२]; ५,८; ६,१[२];३; ७,१३;१८;३१; ८,८;१४; २३[३]; २४[३]; २६; २७; ऐआ. ५, २,४; ३,२; शां. ४,४;१२; ७,१०[३];९, ६[२]; १२,५; २३, ३; शांआ. ४, ९[२];६,१५; १२,६; श. १, ३,२, ६; १४; ६,३,३; ४,५;१४; १५; २,२, ३,१; ३,२,१;२; ४,१, ६; १०; १२; २,७; ४,१५; ३,३,१, १४;३,१[३]; ३[३]; ४,२,२,५; ४,५, ४; ५,१,१,१२;१३[३]; २,२,७;३, १,१२;३, १२[२]; ५,४; ४,२, ३[३]; ४,५;७;१५;१६[२]; ५,४,४; ९,३, ४,५;८[२];९; ४,१,१;१३; ३,१२; १६[२];४,८; १०, ४,२,१; ११,१,

३,३;४,४;२,५,३; ४,३,९; १२, ६,१,१; ७,१,६; ८;३, ४; ८,१, ३;५;३,७; १०; ९,३,३; १३,१, ५,४;२,२,१;५;७; ८;९,८; ११, २^{२};४,३,३;६–१४; ५,४, ४–७; ९^{२};१२;१५;१६; १४,१,३, १२; ४,१,२६;२,२३; ५,१,२^{२};३; ५, १५;७,१,४१;९,१,१२; ३,१०^{२}; का. १,२,३,१; ३,३,७; ४,९;४, २,३;५;७; तै. १,४,२,४^{२}; ७,६; ८,६; १०,६;७; ६,१,११; ७,३, ७^{२};४,२^{२};६,७^{२}; ८,३;१०,५; ८, ८,१;२,२,५,२; ४,२,८; ३,११; ७,७;८;५,७,३;६,२,१; ४,६;५, ४;६;७, १५,२; १६,४; ८,३,७; ४,३^{२};५,८; ७,५;९,३; ८; ३,१, १,२;८;२,७^{२};११^{३}; ५,६,१;१२, २;७,७,६^{२};७^{२};९,७;१४,२;८,५, १; २^{२}; ३; ४; ९,७,२; १०,१; १४, ३;१७, १; तैआ. १, ५,१; ३,१०,१;४; ११,६; ४, ३६,१; ५,४,९; ६,५, २^{२}; १०,१, १३; १५; तां. २,७,५;१०,४; १२,१, ७;१०,४;१८,५,६; ८,७; ९,२१; १९,१,२^{४}; १७,४;६; २१, ५,२; १२,२;२४,१८,२; २५,१०,१७; जै. ४७; ८२^{३}; ८६; ८७; ९३; ११५;१२४^{२};१२८;१३५; १४४; १४७;१५१;१७८;१८८^{३}; १९८; जैउ. १, १२,४,४; ३,५, २,२^{३}; ६,१,१^{२}; ७,३,२; ४,५,१,२; ६, १,१;२; ष. ३, १२^{२}; ५, ७; मं. १,१,१०; ७,९;२,१,६^{३}; सा. १, ४, १६; ३,६,१; गो. १, ५, ८; –ज्ञानः ऐ. ८, १४^{४}; २८; ऐआ ५,१,१; श. ३, ३,४,१४;५,५, २,५; ९,३,४,५; ४,१,१^{३}; १३; ३,१२;४,८; १०,४,१,१०; १३, ४,२,१७; तै. २, ७, ८, २; तां. ६, ३, १५; जै. ९५^{२}; २०५: –ज्ञानम् ऐ. १, १२; १४^{४}; १५^{२}; २६;२७^{२};३०;३,२५^{२};२६^{२};४०^{२}; ६,१;७,१४^{२};१५; १६; २३;२४; ३२^{२}; ३३; ८,७; १२; १७; २०; २४;२५; शां. ४,४; ७,१०; ९, ५;६^{२}; २७, ६^{२}; श. १, १,४,७; २,३,२;७,१,१३^{२}; १६; २,२,२, १;३,२,२; ३,३,२,५;९^{२}; ३,१^{२}; ९;१०;१४;१५; ४,३,११^{३}; ६,२, १४;३,४; १७^{३}; ९,३,२; २६;४, १,४,६;२,३,४; ३,४,१; ५,१९; ४,४,११; ५,१,२; ६,८,७; १२: १७; ५,१,२,१४; २,२,५;८; ४, २,०७^{२};४, १५; ५,१५; ७,३,१, १–४; ९,३,३,११; ४,४,८; ५, १,२१;११,१,२,१; १२,६,१,५; ८,१,३;५; १४, ४,१,२६; ७,१, ४३;४४;९,१,१९: का. १, २,२, १; तै. १,४,२,३; ७,६; १०,६^{२}; २, २,८,५; ३,१०, १^{२};२; ६,३, २^{२};११,८;१४,६;७,१५,३; १८, २; ८,६,९; ३,१२, ३,४; ९,५; तैआ. १,७,२;३,११,४; ६,१,१; तां. २,७,५;१०,४;५,२,७; १८, ५,५;१९,१,२^{३}; २४,१८,२; जै. ८६;९३;१३३^{२};१५३; १८८; ष. १,१;७; ५,१;९; ११; सा. १,७, १०;८,१४; २,३,२;५,६; ३,५, १; ६, १; गो. १, १,७; –ज्ञानौ गो. २,४,१५; –ज्ञः ऐ. १,१३^{२}; २४^{३};२६;२,२५; ३,३७; ७,२३; ३२; ८, २३; २४; शांआ. ४,८; श. १,१,३,७; ७,१,१: ३,३,४, १०;१४;४,१,७;९,४,१५^{२}; १६; ४,१,३,४;८; १०;११; २,१,११; ५,१,१,१२; १३,२,२,२;३:१८; का. २,१,३,५; तै. १, १,४, ८^{२}; २,७,१७,२; तैआ. १,९,६; २७, २; जै. १५२;१७१; १८०; जैउ १,१, ४,५; ष. १,६; सा. १,७, १; गो. १,२,१०; २,२,५;९; ६, १२^{२}; –ज्ञा ऐ. १, १४^{२}; शां. ७, १०^{२}; २७,६^{२}; श. २, ६,४,२^{३}–४^{३};५–७; ४,४,५,२२; ५,४,५, २;१८; १४,४,२,२६; का. १,६, ४,३^{३};४^{२};५^{३}; ६–८; तै. १,६,२, ६;७;८,१,२; तां. १,५,१७; जै. १८०; ष. ३,१२; –ज्ञाम् ऐ. ८, ७;१५^{२};१९; श. ५,४,२,२;१३, ३,३,१०^{४}; तै. १,७,३,८; ३,८, २१, ४^{४}; ९,४, ३; मं. २, ५,९; –ज्ञि श. १३,५,४,१८; –ज्ञे ऐ. १,२९;४,७;७,१६; १८;८, २८; शां. १८,१; श. ३, ३, ४, २६; ३१; ४,१,२; ५,५,१,६; ११,२, ६,१४; तै. ३,८, १८,३; ९,१६, १;१०, ७,१: तैआ. ६,५,१; तां. २१, १,१^{२}; ३; जै. १४९^{२}; जैउ. ३,७,३,२.

राज्ञी— -ज्ञी ऐ. ५,२३; शां.२७, ४^{३}; श. ८,३,१,१४; ६, १, ५^{२}; का. १,१,४,२६; तै. १.४,६,६; २,२,६,२; ३,१०,६,१; ११, ३, १; जै. १६८; मं. १,१,३.

राज←राजन्

राज-कर्तृ— -र्तारः ऐ. ८,१७^{२}.

राज-कुल— -लम् ष. ५, ८; –ले जैउ. ३,५,९,४.

राजकुल-विवाद— -दः ष. ५,३.

राज-कृत्— -कृतः श. ३,४,१,७; ८; १३,२,२,१८.

राजन्वत(मतुप्)— -न्वत् तां.१०, ६, ४; –न्वान् सा. २, ७,१३.

राज-पति— -तिः श. ११, ४, ३, ९; तै. २,५,७,३.

राज-पितृ— -तरम् ऐ. ८, १२; १७.

राज-पुत्र— -०त्र ऐ. ७,१७; –त्रः तै. ३, ८, ५, १; तां. १९, १,४; –त्राः श. १३, १,६,२;४, २, ५; तै. ३, ८, ९, ३; –त्रेण ऐआ. ५, १, ५; –त्रैः तै. ३, ८, ५,१.

राज-पुत्री- -त्र्यः श. १३, ५, २,५.

राज-भ्रातृ- -तरः ऐ. १, १३; -तरम् श. ५,४,४,१६; -ता श. ५, ४,४,१७[२]; तां. १९,१,४; -त्रे श. ५,४,४,१६.

राज-मात्र- -म् शां. २७, ६.

राज-मुख- -म तै. ३, ८,२३,१.

राज-वत्(मतुप्)- -वत् श. २३,१.

राज-वळ(ड)बा- -बानाम्,-बासु जै. १७१.

राज-सामन्- -मानि तां. १८, १०,७.

राज-सू- -स्वः श. ५,३,४,३;५, १८.

राज-सूय- -यः श. ६, ६, १,१: १०, १,५, ३; तै. २, ७, ६, १; तां. १९, १३,१[२]; गो. १, ५,७; -यम् ऐ. ७, १५; श. ५, १,१, १२[२];३,४, १२;४,३, २;२१; तै. २,७,४, १;५,२; १५,२; -यस्य श. ९,३,४,७;८; -यात् गो. १, ५,७; -याय तै. १, ७, ६, ४[२]; -ये श. ४,६,१,१५; १४, २,२, ४७;४, २,२३; -येन श. ५, १, १,१२; १३;२, ३,९; १०; ३,१, १०;४,१, १;२, ५;४, २३;५,३, ७;४,१४; ५,१०;११; ९, ३,४, ७;८[२]; तै. १, ७,७, ५[२];८, १०, १; तां. १८, १०,१०;११,१-३; ५; गो. १,५,८.

राजसूय-याजिन्- -जिनः श. ५, ५,२,५; ५,९; ११; -जी श. ५, ५,१,२[३];४,१४[२].

राज-स्तम्बायन- -नः श. १०, ६,५,९; -नस्य जै. १५१; -नात् श. १०, ६, ५, ९; -नाय श. १०,४,२,१.

राजा(-जन्ऽअ-)धिराज- -जाय तैआ. १,३१,६.

राजा(-जन्ऽअ-)नुचर्य- -र्येण जै. १३०.

राजा(-जन्ऽआ-)सन्दी- -न्दी जै. ११७; -न्दीम् श. ३, ३,४,२६; -न्द्याम् जै. ११७; -न्द्यै श.१४, १,३,८.

राजो(-जन्ऽउ-)पजीविन्- -विनम् सा. २,५,६.

राजन(←रजन)- -नम् ऐआ.२,३,४; शांआ.२,१[२];आ.२,१८,९; -नाय एआ. ५, १,२; -नेन ऐआ. ५, १,६.

राजन-रौहिण- णाभ्याम् सा. १, ४,७.

राजनरौहिणक- -के सा. २, १,६; आ. २, १८,९; जैआ. २, ६,९.

राजन-स्तोत्रिय- -येण ऐआ. ५, १,५.

राजनि- -निः तैआ. ५, ४, १२; ‡तां. १४,३,१७;२३, १६, ११; जै. १४.

राजन्य† - -न्यः ऐ. १, २८; ७, १९;२०;२३; ३१; ८, २[२]; ३;४; ६;८; श. ३, १,१,९; ५, १,१, ११; ५,३[२]; ५[२]; ९[२]; १२[२]; १३; १४[४]; २८; ३,५, १३[३]; २८; ४, १,१६; ३,५;५,४,९; १३,१,५, ३[२]; ५;६; ९,२[२];७; ३,७,९; ४, ३,५; ४,१;६,२,१०; तै. १, १, २,७; ९,६; ७,२,६; ८,७;८,८, २; ३,८,१३, १[२]; २३, २[२]; ३[२]; ९,१४,२[२]; ३;४; १९, ३; तैआ. ३,१२,५; तां. ६,१,८; १०, ९; १५,३,२५; ४,८; १८, ८, १४; १९,१२,३;८; जै. ८; ३३; ६८; १००; १३३[२]; १३७;१५०; जैउ. १, १, ४, २; वं. २; -न्यम् श. ३,२,१,४०; १२, ८,१,६; १३, ६,२,१०; का. १,४,१,५; तै. १, ७,९,३[२]; ३, ४, १,१; तां. १९, १२,३; १६, ३; जै. ८; ३७; १००[२]; -न्यस्य ऐ. १, २८; ३, ४८; श. ५,१,१, ११; ५, २८[२]; ३,५,३०; ४,१,१७; १३, १,५, ६; का. २,१,३. १६; तै. १, १, २,७; ४,८; ९,६;३,२,३; ७,३, ३;३,९,१४,४; तैआ. २, ८, १; ५,३,८; तां. ६, १, ८; १०; जै. १३९[२]; -न्याः श. १३,४,२,५; १७; ५,२,६; -न्यात् श. ५,४, ३,३; वं. २; -न्यानाम् तां.१९, १२,८; -न्याय तां. ६, १०, ९; १३,४,१८; -न्ये श. १३, १,९, ७; तै. २, ७,७, १; ३, ८, १३, १; तैआ. ४, ११, १; जै. १३३; -न्येन श. ३, १,१, १०; -न्यौ श. १३,१,५,३.

राजन्य-का(न्य→)न्या- -न्या जै. १००[२].

राजन्य-जीविका- -कायाम् सा. १,७,१३.

राजन्य-बन्धु- -न्धवः श. १, २, ४,२[२]; १०,५,२,१०; का. १, १, २,११; २,२, २, १[२]; -न्धवे जै. १२५; -न्धुः श. ८, १,४, १०; ११,६,२,५[३]; १४, ९, १,५; जै. १५१[२]; १५२; २०४; -न्धोः श. १,१,४,१२; जै. १२५.

राजन्य(-न्यऽऋ-)र्षि- -र्षिः तां. १२,१२,६,

राजन्य-वैश्य- -श्यौ सा. १, ७,५.

राज्यϕ- -ज्यः तै. १. ४, २, ४; -ज्यम् ऐ. ७,२३[२]; ८,१४;१५[२]; १९; शांआ. १,७; श. २, २,३, १[२]; ४,४,६; ५, १,१, १३[३]; २, १,२५; ४,३,१५-१८; ९, ३,३, ११; ४, ५; ८; ४, १, १; १३;

‡C.यद् राजनस्यापत्यमाह तच्चिन्त्यम्। †राजन्+यत् पा. ४,१,१३७;६,४,१६८ द्र.। ϕयक् पा.५,१,१२८ द्र.।

Digitized by Arya Samaj Foundation Chennai and eGangotri

३,१२;४,८; ११, ४, ३,३; ९^{२}; १२,७,२,८; १५; का. १, २, ३, १^{२}; तै. १,४,२,४; ६,१,५^{२}: ७, ४,२;३; २, ५,७,३; १५,२; ३, १, ४, ३^{३}; ५, १४^{३}; ८, ५, १; तां. ११, ३, ९^{२}; १२, १०, ५^{२}; १३,९,२३^{२}; १९,१,२; २१, ५, ३; जै. ७८; ८८^{२};१४५^{३};१८८^{२}; –ज्यम्ऽइव श. २, ४,४; ६; का. १,३, ४, ४^{३}; –ज्यात् शांआ. १, ७; श.१२,९,३,१;३; १४,१,३, १२;–ज्यानाम् ,–ज्यानि श.१३, ४,३,१५;–ज्याय ऐ. ८,६^{२}; १२; १३;१४^{२}; १७;१८;१९; शां. ७, १०; शांआ. १, ७; श. ३,३,२, ६^{२}:४,१,७; ९,३,६;५,१,१,१२; ३,३,१२; ४,२,३; ४,५; ८, ६, २,१; तै. १,४,२,४; ३, १,४,३; ५,१४; तां. १,२,९;१५,३,३०^{२}; जै. ११७;१८८^{२}; –ज्ये ऐ.८,११: तां. १९,१,२; २१,५,२; –ज्येन ऐ. ७,२३; श. १३, २, ११, २; तै. ३,८,५,१०; ९,१०,१.

राज्य-काम– -मः श. २,२,३,१; का. १,२,३,१.

राजत(←रजत)- -तानि सा.३,१,१२.

राजती– -म् सा. २,५,३.

राजि– -जयः श. १४,५,२,३.

राजीवा– -वाः तां. २१,१४,८.

राज्जुदाल(←रज्जु-दाल)– -लः श. १३, ४,४, ५; तै. ३,८, १९,१; –लम् तै. ३,८,२०,१.

रात(√रा)–

रात-तम– -मा ऐ. ६,१८.

रात-मनस्– -नसः श. १, १, २, १२;३,७,३,४;५; ४,३,४, १४^{२}; का. २, १,२, ११; –नाः श. ३, ६,४,७^{२}; ७,३,६; ४,३,४, २०; –नोभिः का. २,१,३,४.

रात-हव्य– -व्यः तै. २,८,५,२.

राति– -तयः श. १४, २, २, २६; तैआ. ४, ७,५; –तये तै. २, ८, ४, ३; –ति आ.जैआ. १, ४५३; –तिः श. ४, ४, ४, ९; तै. २, ६, ९,१; ३, ५,७,४; तैआ. १, २, ४; १०,२;४, ५,७; –तिभिः जै. २०४; –तिम् ऐ. ४,२०; ८, ८; श. ७, ३, १, ३३^{२}†; तै. २,८,४,४; जै.१२७;–तेः श १४, ६,९,३४; –तौ श. १,५,१,१७.

राति-षाच्(√सच्)– -षाचः तै. २,७,१२,६;८,६,४.

रात्रि,त्री– -त्रयः ऐ. १,१३; ३,४१; ऐआ. ३,२,२; शांआ. ८,२; श. १,३,५,८; ९.१,१,४३; १०,४, २,२३; २४;३, १३; ५,४, १०^{२}; ११, १,२,१०; ७,४^{३}; ८,४, ५; १२,३,२,३; १४,४,३, २२; तै. १,१,६,७; ९,१०; ३,३,७,१;९, ११,२; १९,९,७;१०,१; तां. ४, २,७;८;९,३,६; १०,३,९; ११; १६, ६, १०; २३, १,२; २, ४; ३,२;७;५,४; ७,२;९,५; ११,५: १४,६;७; १८, ३;४; १९, ११; २०,४; २२,७; २३, ३^{२}; २४,१; २५,४; २४,३,३; ४,३;५,२;६, ३;८,२; ९,३; १०,२; गो. १,५, ५; २३; –०त्रि मं. २, २, १८; –त्रिः ऐ. ४, ५; ६^{४}; १०; ५, २९; ऐआ. २, १, ५; शां. २,१; ७;९;१०,३;१७,६;९; ३०,११^{२}; श. १,५,१,२२; ६,३,२४; ७,२, २६; २,१,३,१; ३,१,३; ४,२२; ३,४,४,१५; ४,२,५,१४; ३,१, १०; ११; ६, ३, ३; ६, २, २, १८; ७,४, १२; १३^{२}; ८,५,२, ५; ९,२,३, ३०; १०, २,६,९; १६; ६, ४, १; ११, २, ४, ४^{२}; १२, ४,४,७; १३, १,४, ३; ५, ५;२,१,६;५, ३,१०; ४,९; १०; २०;८,३,२; १४,२,१,१;२,४१; ९,१,१४; का. १, १,३,१;४,८; ३,१,१; ४,१,१७; तै. १, १,२, ८^{२}; ४,२;५,३,४; १०,७;७,१०, १;२,१,२,७;२,६,४; ३,७,७,८; ८,१६,४; ९,५, ३;१४,३; तैआ. १,१०,५;१४,४;३,९,२;४,१०, ४;४२,१; ५,७,१२: १०,१,१३; २५,१; तां. ४,१,५;६; ९,१,७; २३–२५;२,४:१६,१,१; २०,१, १;२,१;३,१;४,१;५,१; ६,१;७, १;८,१;९,१;११.२;१४,१; २१, ६,१;७,१; ८,१;६; ९,१;१०,४; ११,१:१३,१; २५, १०,१०; जै. १;२;७९;८०;८४; १३२;१५२^{२}; जैउ. ३, १,१,८; ४, ८, २, २^{२}; मं. १,५,१५; २,५,१३; सा. ३, ८,५^{२}; गो. १,१, ३३^{३}; २,५,१; ३^{५}; –त्रिःऽइव ऐआ. ५, १, १; –त्रिःऽ–त्रिः शां. २, ८; –त्रिभिः श. २, २,३,१३; १४,४,३,२२; का. १,२,३,१२;६,३,८^{२}; –त्रिम् ऐ. ३,४४; शां.१०,३; श. १,१, १,११;६,४,२;५^{२}:१३; १५;१७; १८; ७,१, १०^{२}; २, ३, ४, २^{२}; ४,४,१८; १९;५, ३,१६; ३, २, २,४;२६;५,१, ३६;२,१८;७,२, ४; ४,१,२,१४^{२}; ३,१,१०; १३; ५,१०,८^{२}; ५,१,३,२; ६, २,२, १६;७,४,७; ९, २,२,३;७; १०, ४,२,२७; ३०; ११, १,३, ३;५, ३;६,११;८,४;२,५,३;३, ३,१^{२}; ५,१.११^{३};५,६; १२, ८,२,८;९; १०;११; १३,८,१,३; १४,४,३, २२^{२};९,१, १९; का. १,१,४,१; २;३^{२};६; ३,३,७; ४,११;१२;४, १,१^{२};२,९;५,२,१६; २,१,१,६; ९; तै.१,१,९,९;२,१,२,७;५,२; २,६,४^{२}; ३,८,१,२;९,५,३;११, ८, २;४; तां. १,९,८; ५, ९,२;

† एकत्र '-त्र' इति मुपा. स्वरः ।

CC-0. In Public Domain. Gurukul Kangri Collection, Haridwar

Digitized by Arya Samaj Foundation Chennai and eGangotri

९,१,१^{२}:७;१०;२,१;७,११;१८, ६,२४; जै. १;२;६३; ७३; ७४^{२}; ११६;११७;१३२^{२}; १५२; १६८; १७६; जैउ. १, ११,१,३;६;१७, २,३^{२};५^{२}; ३, १,१,९; ष. ४, ६; सा. १,५,८; ३,७,१०;८,२; गो. २,४, १०; ५,१^{२}; ५, ५; –त्रिया तै. १, ५,९, ६;७; २, १, ५, ३; ७,१४,१; तैआ. ४,१०, ४;५,७, १२;८,१०;१०, २५,१: –त्रियाः तै. २,८,९,४; –त्रियै तै.१,६,९, ४;३,१,६,२;४,१७,१; तैआ. ४, १०,४; ५,८,१०; –त्री श. ११, १,७, ३;४; तै. २, ४, ६, १०^{२}; ८,७,२; तैआ. १, ८,१; १०, ७; जै. १३२^{२}; –त्रीः ऐ. ४,२४; ५, ३०; ऐआ. २,२,४; श. १, ३,५, ८;२,६,३,११^{२}; ९, १,१,४३;३, ३,१८;१०,४,३,१२; ११, १,२, १०;५,१,१०; १२,७,३,६^{२}; १४, १,१,२८^{२}; तै. १, ८,५,५; २,१, १,३^{२};३,११,८,२^{२}; ३^{२}; तैआ.२, ८,१^{४}; तां. २१, ३,४; जै. १६०; सा.१,२,२; –त्रीणाम् श. १०,२, ६,१७; ४,३, १३^{२}; –त्रीभिः तां. २३, २८,७; –त्रीम् ऐ. ३, ४४; ४,५^{३};६; ५, २४; ८, १५^{२}; शां. १७,९; मं. २,२,१७; गो. १, २, ६;२,४,१०;५,१^{२}; –त्रीम्ऽ-त्रीम् श. ६, ६,४,१; –त्रीषु तै. १, १, ६,७; गो. १, २,१५; –त्रेः ऐ. १, २३:३,४१;४४; ४, ५^{२}; शां. ८, ८^{२}; १७,९; श. २, ३, १, ६;४, २३^{२};३,२,२,२७; ५,१,३,२; ७, १,२,११; १०,४,२,१८; १२,१, ४,१;३;४,४,७; १४, ९,१, १९; तै. १, ५,९,६;७; ३, १०, ९,७; तैआ. १, १०,५; तां. ८, ८, २५; ९,१, १;२;१०; १५; २७; २,१; २०;४,१;७, ११^{२}; १२; जै. ७४; आ. २,१७,५; सा. ३,८,५^{२}; गो. १,५,३; २, ४, १०; ५, १; –त्र्यौ ऐआ. ५,३,३; शां. ३०, ११; श. २,३,४,२; ४,१,२,१३^{२}; १२,७, ३,३;१३,५,३,७; १४,१,१,३३: का. १,४,१,१; तैआ. १, १०, ७; ष.५,८; सा.१,२,४;५,१५;३,४, ४;६–९; ७,९; ८,३; ५; गो.१, ३,११;१२^{२};–त्र्या ऐ. ५,२६;२८; शां. २५,१४; श. २, ३,१, ११; ३७^{२};४,९; ३,२,२,२६; ५,५,३, ३;६,६,४, १^{३};२; ७,३,२, १९; का. १, ३,१,६; २६^{२}; ४, १,७; १७^{२}; तै. ३,१०,४,३^{२}; तां.१७, १४, १; २०, १,३; २,५; ३,२; ६,१^{२};८,१^{२}; –त्र्याः ऐ. २,१५^{४}; शां. २, ७; ८^{२}; जै. ७४; गो. २, २,७; ५,१; –त्र्याम् शां. २, ८; ९^{६}; १७, ४^{२}; श. ६, ७,४, १३^{३}; १०, २,६,१६; ११, ५,५, ७; तैआ. २,१८,१; –त्र्यै श. ६, ७,३,१०; तां. १,९,८.

रात्रि-छन्दस्- -न्दांसि शां. ३०, ११.

रात्रि-रूप- -म् ऐ ४,६;७,१२.

रात्रि-लोक- -काः श. १०,४,३, १३.

रात्रि-षामन्(←सामन्)- -म तां. ९, २, २०; २०, १४,१. रात्रि-सामन्- अद्र.

रात्रि-सत्र- -त्रस्य शां.२५,१४.

रात्रि-सहस्र- -स्रेणऽ-स्रेण श. १०,४,४,४.

रात्रि-साच्य- -यानि श.७,३,२, १९.

रात्रि-सामन्- -मानि श. ११, ५,५,६;७. रात्रि-षामन्- गद्र.

रात्री-रूप- -म् गो. २,५,५.

रात्री-सूक्त- -क्तेन ऐआ. ३,२,४.

राथक्षित(←रथ-क्षित्)- -तः जै. १३७.

राथन्तर(←रथन्तर)- -रः ऐ. ८, १; ऐआ. ५,२,२^{२}; शांआ. २,५; श. ५,५,२,४; तै.१,१,८,१; तां.१२, ४, १३; जै. २६; २७; –रम् ऐ. ४, २९;५,१;७; १६; २०; ऐआ. ५,२,४; शां. २०,२; २४,१;५^{२}; ६; २६,८;९^{३}; ११; १५; २८,८; शांआ. २,४; श. १, ७,२, १७; १३,५,१,२; तै. १, २,२,३; तां. ८,३,७^{२};४,११^{२}; १०,२,५; ११, २,३; ४,१; ३;५,१^{२}; ६,२; १०, १४;१२,२, ३–५;८;९^{२}; ३,२१; १३, २,७;८; १४, ११,४; १३; २२^{२};१५,२,५;८; जै. २५; २७; २००; –रस्य ऐ. ४, १०; –राः तां. ७, ९, ६; जै. २५; १०४^{२}; १०६^{३}; १३०^{२}; –रान् जै. १०४; –राय ऐआ. ५, १, २; –रे ऐ. ४,२९;३०; ५,१; २;७; ८; १७; २१; शां. २४, ८; तां. ४, ४, १०; जै. २००; –रेण ऐ. ४, ६; १०; गो. २,५,३; –रै तां. १०, २,५.

राथन्तरी- -री ऐ. ५,३०; ८,१; जै. २५; १०४^{२}; –रीम् ऐ. ४, १०^{२}; जै. १०४^{३}.

राथप्रौष्ठ(←रथ-प्रोष्ठ)- -ष्ठम्^{३}, –ष्ठे जै. १९०.

राथीतर(←रथी-तर)- -रः तैआ. ७,९,१.

राथीतरी-पुत्र- -त्रः, –त्रात् श. १४,९,४,३२.

राथेय- -यः शांआ. ७,७.

राथ्य- -थ्यः श. १३,२,७,५.

√राध्,राध्नोति ऐ. १, १;२; ८; १३; १६; २८;२९; २,२; १७; २४^{८}; ३२;३,१५;२७^{२}; २८; ४,३; ४^{३}; ९;२९;३१;५,१; ४;६;१२; २५; २६^{२}; श. १,३,५,१०^{२}; राध्नोति श. ३,१,३,५; ६,२, २४; जैउ. १,१६,३, १०; राध्यते श. ६,१, २, १३; राध्नुवन्ति ऐ. १, ११;

Digitized by Arya Samaj Foundation Chennai and eGangotri

४,२५; ५, २५; तां. ५, ९,१४; १०, ३, ४; रराधुः जै. १५६; रात्स्यामः ऐ. ५, २५; राधत् ऐ. १,२१; शां. ८,५; राध्नुवात् श. ३,१,३,५; राध्नोतु श. १, ९,१, १२; राध्नुहि श. १३, १,२, ४; अराध्नोत् तां. १०, ३,३^{2}; ११, १०, ९; अराध्नुवन् ऐ. १, १७; ५,२५; श. ३, ६,२, २४; तां. १०, ३,२;३^{2}; राध्नुयात् ऐ. ६, ३६; राध्यासम् श. १३, १, २, ४;१४,१,२,९^{2};१०–१२; तै. १, ५,५,२;४;५;७; ३,२,२,५;७,४, ९;९,७; ८,३, १; अरात्सीत् श. ४,५,८,११; का. २,१,१,३; तां. १०, ३,२; अरात्सुः शांआ. १, ४^{2}; श. ४, ६,९, १९; अरात्सुः तै. १, २,६,७; तां. ५, ९,१४; अरात्स्म ऐ. ५,२५^{2}; श. १, ९,१, ४; अरात्स्म श. ३, ६,२, २४; ८, ६,३,१; तै. १, ५,२,८; तां. ४,१,१; जै. ३७^{22};१५६.

राध्यते तैआ.९,१०,१^{3};राध्यताम् श. १,१,१,२^{2}; का. २,१,१, २^{2}; तै. ३,७,४,७; ८; तैआ ४, ४१, ४^{2}; मं. २, ४,६; अराधि श. १, १,१,३; अराधि श. १, १,१,३; का. २,१,१,३; तैआ. ४,४१,६^{2}; ९,१०,१.

राधयति तै. २, १, २, ९; राधयानि जै. ६^{4}.

रिराधयिषति का. १,४,१,५.

राद्ध- -द्धः श. १४, ७, १, ३२; -द्धम् तैआ. ९, १०, १^{3}; -द्धाः तै. २,१,३,६.

राद्धि- -द्धिः श. ४, ६,९,११; ८, ६,३, २^{2}; ८; तै. १,२,६,७; मं. १२, ८,५; -द्धिम् श. ४, ६,९, ११; ८,६,३, ४^{4}; ८; तां. १४, ६,४.

राद्धि-काम- -मः ऐआ. १, १,१.

राद्ध्वा तै. ३,९,९,१; राद्ध्वाऽइव श. ८, ६,३,१; ९,५,१,३५.

राध- -धः वं. २; -धात् वं. २;३.

राधयित्वा जै. १६१.

राधस्- -धः ऐ. ६, ३५^{2}; श. १०, २,६,५; तै. २,५,८, १२; ८,५, ८^{2}; तां. १४, ६, ४; जै. १३६^{2}; १९९; गो. २, ६, १४^{3}; -धसः ऐ. ६,३५; श. २,३,४,१२; ७, ३,१,३३; १०,२, ६,६; का. १, ४,१,१०; सा. २,५,३;-धसा तै. २,५,४,१; तां. ९,१०,१; -धासि श. ७,३,१,३३; -धसे ऐ. ५,१; २०; शां. २०, ४; तां. १५, १, ३; -धांसि श. ३, ७,४, ११^{2}; -धोभिः तै. ३,६,८,१.

राधो(-धस्ऽगू-)गू(र्त→)र्ता- -र्ताः श. ३,९,४,१६.

राध्य- -ध्यः तै, २,४,३,९; -ध्याः ऐ. ७,१८.

रान्ति←√रम्

रान्ति-मत- -त ऐआ. १,२,१.

राम,मा- -मः ऐ. ७,२७^{2};३४; श. ४, ६,१,७; तैआ. ५, ८, १३; जैउ. ३, ७, ३,२; ४,९, १,१; -मान् जैउ. ४, ११, ५, १०^{2}; -माय जैउ. ३,७,३,२; ४,९,१, १; -माम् तैआ. ५,८,१३;-०मे तै. २,४,४,१.

रायः, रायस्पोषदा- रायोवाज- प्रभृ. रै - अद्र.

रारहाण(√रंह्)- -णः तैआ. ४, ११,७.

रावन्(√रा)- -वा श. ३, ९, ४, ३;४.

राशि- -शी सा. ३,४,९;१०.

राशि-मराय- -ये आ.जैआ. १,७२.

राष्ट्र(√राज्)- -ष्ट्रम् ऐ. ७, २२; ३१;३३; ३४^{2}; ८,१;४;९; १०^{2}; २४^{2}; २५; शांआ. १२, ४; श. २,४,३,१०; ५,३,४, ५^{2};-८^{2}; ९;१०^{2}–२०^{2};२१; ६,१,२, ३५; ७,३,७^{2}; ९,४,१,५^{2}; ११,२,७, १७^{4};४,३,३; १४^{3};२०; १२,८, ३,६^{2};९,३,२–६;१३; १३,१,५, १;६,३^{2}; २,२,१६; ९,१;२^{2};३^{2}; ६^{2};७^{2};८;१०,२^{2};४,२,१७^{2}; का. १,३,२,१०; तै. १, ७,३,१^{2};६^{2}; ५,१^{2};३^{2};४^{2}; ५^{2};६,१; ७,४^{3};८, ५;७^{2};९,२; ८,२,४^{2}; ३,२^{2}; ३; ८,५;२,४,२,८;९; ५,२,१^{3}; २^{2}; ७,४^{2}; ६,५,५; ७,१५,४; ३,८, ९,४^{2};९,४,५; ६;७, १^{5};२^{2}; ३^{2}; ४^{5}; १४, १; २; ३^{2}; तां. ६, ६, १^{2};५^{3};१०,१९^{2}; १९,१,४^{2};२१, १२,२; जै. ६८; ११७; १९६^{3}; -ष्ट्रम्ऽइव ऐ. ५, ३०^{2}; -ष्ट्रस्य ऐ. ८,७;२७; श. २, ४,४, ५; १३, २,९,३–५;७^{2}; ५,४,२४; ६,२,१८;७,१,१३; का. १,३,४, ३; तै. १,७,३,१^{2}; ३,९,७,१;२; मं. २,८,८; -ष्ट्राणि ऐ. ८,२६^{3}; श. ९,४,१,१^{2}; तै. १, २,१,१३; -ष्ट्रात् ऐ. ६,२२; ८,१०; २३; २४^{2}; श. १२, ८,३, २२;९,३, ४–६; १३,१,६,३; तै. ३,८,९, ४^{2}; तैआ. ६,३,२; ४,२; ९,२; गो. २,६,४; -ष्ट्राय श. १३, २, ९,६;८; तै. ३, ९,७,३; -ष्ट्रे ऐ. ७,३१^{2};८,८;२७^{3}; श. ५, २,२, ५;३,४,९; १२,८,३,६; २२^{2};९, ३,५;६; १३,१,६,३;९,२; २,२, १६;९,४; तै. १,७,६,७;८,३,२; २, ६,५,६; ७,६,३; ३, ७,१०, ३;८,९,४;१३,१; तां. २१, १२, २; जै. १९६^{2}; मं. २,२,२; ८,६; ७; -ष्ट्रेण श. ११,२,७,१७;१३, १,६,३; तै. १,७,६,७; -ष्ट्रेषु तै. २,५,२,१.

राष्ट्र-गोप(√गुप्)- -पः ऐ.८,२५^{3}; २७^{3}.

CC-0. In Public Domain. Gurukul Kangri Collection, Haridwar

Digitized by Arya Samaj Foundation Chennai and eGangotri

राष्ट्र-दा(√१दा)- -दाः श. ५, ३, ४,५;६[२]-८[२];९-२१.
राष्ट्र-पति- -तिः श. ११,४,३,१४; तै. २,५,७,४.
राष्ट्र-भृत(√भृ)- -भृत तै. ३, ७, १२,३; तैआ २, ४,१[२]; -भृतः ऐ. ८,७; श. ९,४,१,१[२];२;५.
राष्ट्र-वर्धन(√वृध्)- -नः तै. २,७, १५,४.
राष्ट्रि- -ष्ट्रिः मं. २,८,९[२].
राष्ट्री- -ष्ट्री ऐ.१,१९[२]; तै.२,४, ६,११; गो. २,२,६.
राष्ट्रिन्- -ष्ट्री श. १३, १,६,३;२, ९,६-८; गो. २,१,१८[३].
√रास्,रासते श. ३, ९,४,४; रासते तै. २,८,६,२; रासन्ताम् श. १, ९,१,१९; तै. ३,५,१०,५.
रासभ- -भः शां. १८, १; श. ६, १,१,११; ३,१,२८[२]; ४,४,७;८; १२[३]; १३; -भम् श. ६, ३, १, २३;२,३[२];८; ४,४,३; ७;८; -भे श. ६,३,२,३: ४,४,३;७; -भेन शां.१८,१; श.६,३,२,८;४,४,८.
रासभा(-भऽअ-)श्व- -श्वा तैआ. १, १०,२.
रास्ना- -स्ना श. १, ३,१, १५[२]; ६, २,२,२५: ५,२,१३;१७; १४,२, १,६;८; का. २, २,४, १२[२]; तै. ३,२,२,७; तैआ. ४, २,६;८,१; ५, ७, १; -स्नाम् श. १, ३,१, १५; ६,५,२,११;१३; का. २,२, ४,१२; तै.३,२,२,७. तु. रशना-
रास्ना-व- -म् श. ४,१,५,१९.
राहस्यव(←रहस्यु)- -वाः जै. १९३.
राहूगण(←रहू-गण)- -णः श. १, ४,१,१०;१४;१८;११,४,३,२०.

√रि$ √री अद्र.
√रिच्,रिणक्ति ऐ. ३, ७[२]; गो. २,३, ३[२]; रिच्यात् ऐआ.२,३,६; शां. २७,१.
रिच्यते ऐआ. २,३,६; गो. १,२, २४[५]; रिच्युतेऽइव श. १२, ८, २,१; तैआ. २,१६,१; अरिच्यत तां. ४,१०,१;६,१,५; अरिच्यन्त तै. १,५,१२,१.
रेचयति श. ४, ५,३,५; ६;११; रेचयन्ति श. ७,१,२,१५.
रिक्त,क्ता- -क्तः ऐ. ३, ७[२]; श. ७, १, २, ९; गो. २, ३,३[२]; -क्तम् ऐआ. २,३,६; -क्तम्ऽइव शांआ. ११, १; -क्ता श. ७, १,२, ९; -क्ताम् श. ७, १,१,४०[३].
रिक्थ- -क्थयोः ऐ. ७,१८.
रिरिचान- -नः तै. १, १, १०, १; तां. ९,६,७;८; १५,८,२[२]; १६, ५, २३[३]; -न॰ऽइव शां. १०,३; १२,८; २५, १५; श. ३, ८,१, २; ९,१,१; ४,४,४,४; ५,८,६; ५,५,५,१२; १०, ४,२,२; १२, ८, २,१; -नम् श. ४, ४,४,७[३]; ८[२];९; ५,८,६-९;५,५,५,१२.
रिपु(√रिप्=लिप्)- -पवः शांआ.७, १४; तां.४,७,५; श.२,३,४,३७; का. १.४,१,२६; -पुम् ऐ.५,४.
रिप्त- -म् श. १२,८,१,५; तै. २, ६,३,२.
रिप्र- -म् श. ३,१,२,११[३]; तै. ३, ७,१२,५; गो. १,२,७.
रिप्र-तर- -राः श. ९, ३,१,२४.
रिरिचान- √रिच् द्र.
रिशादस्¶- -॰दसः श. २, ५, २, २१; का. १, ५,१,१८; -॰दसा गो. २,३,१३.

√रिष्,रिष्यते गो. १,५,२१; रिष्यति ऐ. १,१३; २९; ३०; ४,१७;५, ३३[३]; ६,३५[२]; ऐआ. ३, १, ३[३]; शांआ. ७, ११[३]; श. ९, ३, ४, १३; १३,४,२, १५; रिष्यति श. १४, ४,३, २९; ३२; तैआ. १, ११,७; जै. ५८; रिष्यन्ते गो.१, ५,२१‡; रिष्यसि श. १३, २,७, १२; तै. ३,७,७,१४; रिषाथ तै. २,४,३,१; अरिषन्† श.६,१,१, १; रिष्येत आ. १; रिष्येत् श. ६, ६, ३,८; तै. ३, ७, ७, १४; रिष्येम तै. २, ५, ५, ५; रिषत् तैआ. १,२७,२; रिषः श. ६,६, २, ५; तै. ३, ७, ८, २; रिषम् शांआ. १२, ७; तै. ३, २,२,५; ७,४,१०; तैआ. ६,७,१; मं. १, ५, ११; अरिषाम तां. १२, ५, २३; रिषाम ऐ.४,२०; शां. २३, ८[२]; श.६,६,३,८; मं. १,६,२८; २,१,५;४,२-४; गो.१,२,२१.
रीरिषत् तै.३,१,१,३; रीरिषः श. १३,८,३,४; तै. ३,७,८,२;१४, ५; तैआ. ३, १५,१;२; ६,७,३; मं. १, १,१५; २,१,८; रीरिषत श. २,३,३,६; गो. १,४,१७.
रिष्- रिषः श. २, ५,२,४७; ४,४, ५,२२;१२,९,२,४; का. १,५,१ ३८; तै. २,६,६,३; ३,११,६,४.
रिषत्- -षतः तै. २,४,१,७ϕ.
रिष्ट- -म् श. १२, ४,१,५; ८; जै. १५७.
रिष्टि- -ष्टिः ऐ. ७,२०; शां. ८, १; ३;९,५; श.१२,४,१,३;४,७; तै. २,१,११,१; -ष्ट्या शां.१२,१‖.

$ गतौ तुदा. हिंसायां स्वादि. । ¶ रिश (√रिश्)ऽअदस् (√अद्) । ‡ 'रिष्यते' इति स्यात् । † √ऋषेर्ज्ञानार्थस्य रूपमिति सा त च्चिन्त्यम् । ϕ 'रीषतः' इति मुपा. संहितादीर्घो द्र. । ऋ. ७,१५,१३; द्र. । ‖ 'अरिष्टाः' इति च 'अरिष्ट्या' इति च पाभे॰ भवतः । तावपि साधू स्याताम्, क्रमेण तीर्थेभ्यः प्रत्यागच्छद्भिः सामानाधिकरण्येन च क्रिवि.-तया च योगयोः संभवात् । यथामुद्रितेऽपि 'स्वस्ति' इति क्रिवि. तया 'रिष्टि-' इति च रक्षोभिर्घातस्य वाचकतया नीयेयाताम् । 'अरिष्टा इष्ट्याः' इति वदन् Kt. तु सर्वथाप्यपुष्टोऽपार्थवादीति हेयः ।

CC-0. In Public Domain...

Digitized by Arya Samaj Foundation Chennai and eGangotri

√रिषण्य,रिषण्यः ऐ. ५, ४; शां. २२,७; रिषण्यत शां. २३,७.

√रिह्(=लिह्),रेह्मि ऐआ. ३, १, ६; शांआ. ७, १९[४]; रीह्लः ऐआ. ३, १, ६; रेह्लः शांआ. ७, १९; रिहन्ति श. ४,२,१,१०.

रिहाण- -णाः श. १,८,३,१४; तै. ३,३,९,३. रेरिहत्-, रेरिह्यमाण- अद्र.

√री, रीयते श. १३, ८, ४, ३; रिणा (?) गो. २, ६, १४; रीढ्वम्† तैआ. १,१४,४;१५,१; १६,१;१७,२;१८,१.

रीयमा(ण→)णा- -णाः श. ५, ४, २,५.

रीति- -तिः तै. २,८,५,२.

रीत्याप्॥- -पा श.१,९,१,६; तै. ३,५,१०,२.

रीषत्- √रिष् गद्र.

रु‡ ऐआ. ५,१,६.

√रु,रुरुविरे ऐ. ७,२७; रुवत् ऐ. २, ७; तै.३,६,६,४; रुवत् ऐ.५,८; शां.२३,३; अरवन्त तै. १,५,२, ९; तां. ७,५,११[२]; रुयात् श. २, ५,३, १८[३]; का. १, ५, २, १७[३]; राविष्ट ऐ. २,७; तै. ३, ६,६,३. रोरवीति तै. ३, १,१, ८; तैआ. ६,३,१; १०, १०, २; गो. १,२, १६[३]. रवितृ- गद्र.,रोरुवाण- अद्र.

रुक्म- रुक्मत्-,रुङ्मती- √रुच् द्र.

रुग्ण- √रुज् द्र.

√रुच्,रोचते शां. १४,४; श. ६, ५, १,७[२];७,२,२; ११,३,३,७;५,९, १०; १२, ४,४,५; १३, २,७,९; रोचते श. ७, ५, २, १२[२]; ११, ३,३,७; तैआ. ५,५,३; १०,६३, १; रोचन्ते तै. ३,९,४,२; रोचसे तैआ. ४,६,२; रुरुचे तै. ३, ११, ४,२; रुरुचुः शां.२५,७; अरोचत शां. २६, १७; अरोचथाः श. २,३,४,१३;७,१,१,२८; का. १, ४,१,११; तै. १, २,१, १६; २, ५,८,८; रुचीय तैआ. ४, ६, २; रोचिषीय तैआ. ४,६,२;५,५,३. अरोचि ऐ. ७,६.

रोचयति ऐ. ३,३०; तै. ३,९,४, २; तैआ. ५, ५,१[३]; २[२]; रोचयतु तैआ. ४,६,१[३]:२[२]; ५,५,१[३]; २[२]; रोचयस्व श. १३, २, ७, ११; रोचय तैआ. ४, ६,१[३];२[२]; ५,५, १[२];२[३]; अरोचयन् तैआ. ४, १७, १; अरूरुचत् ऐ. १,२१; शां. ८, ६; सा. २,८,१.

रुक्म- -क्मः श. ३, ५,१,२०[२]; ५, ४,१,१३; ६,७,१, १;३;४;५;८; ९[२];२७;२८; २,१; २[२];३; ७, ४, १,१०[२];१७;१८; २,५; ५,२,१२; १०,४,१,६[२];५,२,६; ७;२१;२२; ४,१५; १२,८,३,११; तै. २, ८, ७,३; ३,९,२०, २[२]; ११, ७,३; तैआ. १, २५,१; तां. १८, ९,९; -क्मम् श. ५, २,१, २१; ४,१, १२;५,२२; ६,७,१,१;३-५; ७, १,२,१०; ४,१,१०; ८, ७,४,८; तै. १,८,२,३;९,१; २,२,१०,३; तैआ. १, २५,१; -क्माः तै. २, ८,५,६; -क्मे श. ७, ४,१,१७; -क्मेण तै. ३, ९, २०,२; -क्मौ श. ५,४,१,१४[२] १२, ८,३,११; तै. १,८,९,१;३,८,२,२.

रुक्म-पाश- -शः श. ६, ७, १, ७;२७;२८; ७, २,१,१६; -शम् श. ६,७,३,८;७,२,१,१५.

रुक्म-पुरुष- -षौ श. ६, १, २, ३०; १०,४,३,१४;५,५,१०.

रुक्म-वत्(मतुप्)- -वत् शां. २२,१;२५,१.

रुक्मिन्- -क्मिणम् ऐ. ८, २१; श. १३, ५,४, २; -क्मी तां. १८,३,२; जै. १३४.

रुच्- रुक् श. ६, ३, ३, ११; ७, ४,२,२१; ५,२,१२;९,४,२,१४; तैआ. ४, ६,२[२]; ५, ५,३[२]; रुचः श. ७, ४,२,२१[२]; ९,४,२,१४[२]; रुचम् ऐ. १, २१; श. ७, ४,२, २१[२]; ९, ४,२,१२[२]; १३; १४[४]; तै. १, ३,६,८; २, २, ४, ६;७; ३,८,२,२; तैआ. ३, १३,२;४, ४,१;६,१;२; ५, ५,३; रुचा श. ६,३,३,११;७,३,१५; तै. २,७, ७,६;१५,४; ८,४,६; ३, ११,४, २[२]; तां. ६,९,२४;२५; १२, १, १;१६,१६,८; १८, ८,११; रुचे श. ७,५,२,१२; तै.२,७,३,३.

रुक्-मत्- -क्मत् तां.१०,६,१.

रुङ्-मती- -तीः, -तीभिः श. ९, ४, २,१२;१३.

रुच- -चाय तैआ. ३,१३,२.

रुचान- -नः श. ६,७,२,२; तै. २, ८,७,७; -नाः तै. २,८,५,६.

रुचित,ता- -तः शां.८,६;श.१४,१, ३, ३३[४]; ४,१; ३,२, २२-३०; तैआ. ४,६,१[३];२[४]; ५,५,१[२]; २[३]; ३[६]; -तम् तैआ. ५, ६, ११[४]; -ता शां. १४, ५; -तात् तैआ. ५,६,११[२].

रुचित-वत्(मतुप्)- -वत् शां. २५,१;९.

रुचितवती- -ती ऐ. १, २१; -तीम् शां. ८,६.

रुचि-रुचि- -चेः आ. १,३६८.

रुचि-रोचन- -म् जैआ. १, ११४; ३६८.

रुरुचान- -म् शां. २५,९.

रोच-,रोचन-, रोचमान-,रोचित-, रोचयित्वा, रोचिस्-, रोचिष्णु-, रोचुक- अद्र.

†√रिषे रूपमिति भा. Mw.आहतुस्तन्न रुचिरं रेषणार्थस्य √रीङ् धातोः सद्भावात् तु.तत्रैव भा. इत्यस्य पक्षान्तर-सिद्धिः । ‖ ← -तिऽअप् । छान्दसो दीर्घःभा. । रीत्यप्- इति प्राति.Mw.प्रभृ. ‡पुरुष- इत्यस्य मध्यममक्षरम् ।

CC-0. In Public Domain. Gurukul Kangri Collection, Haridwar

Digitized by Arya Samaj Foundation Chennai and eGangotri

√रुज्,रुजासि तै. ३,७,११,५; तैआ. ४,५,६; ४२, ५; अरुजत् तै. २, ८, २, ८; रुजेत् सा. २, ३, १, रोक् श. ९,१,१,२४.

रुग्ण– -म् तै. २,५,८,१०.

रुजत्– -जन् शांआ. १२, २; ७; –जन्तः श. १२,४,४,२.

रुजा– -जा श. ५,३,५,२९.

रुजाना– -नाः तै. २,५,४,४.

√रुद्,रुदति ष. ५, ७; रुदन्ति तै. २, २,९,५; ष. ५, १०; रोदन्ति जैउ. १.१०,२,४; रोदिषि श. ६, १, ३,९; रोदात् मं. १, १, १०; अरोदीत् श. ६, १, ३,७; ९,१, १,६; तै. २, २, ९,३; अरोदीत् श. ६,१,३,१०; तै. २, २,९,४; रुदम् शांआ. ४, ८; मं. १, ५, १३.

रोदयन्ति श. ११, ६,३,७; १४, ६, ९,५; रोदयन्ति श. ११, ६, ३,७^{२}; १४, ६,९,५; जैउ. ४,२, १, ६; रोदयस्व तैआ. १०, १, १५.

रुदत्– -दन्तः तै. १,५,१,२.

रुदती– -ती मं.१,१,१३; –तीम् जै. १५१; –त्यः मं. १,१,१३.

रुदित– -तम् तैआ.१,११,५;–तात् श. ९,१,१,६; –ते मं. १, ३,२.

रुद्र,द्रा– -द्रऽइति ऐ. ३, ३४; –०द्र श. २, ६,२,९; १०; १७; ९, १,१,१४; का. १, ६,२, ५^{२}; ८; तै. १, ६,१०,५; २,८,६,८; ९^{२}; ३,७,२,७; –०द्र श. ५, ४, २,१०; तै. १, ७,८, ६; ३,११, ४,२; तैआ. ४, ५,७; मं. २, १, ८; –द्रः शां. ३, ४; ६; ६, ७^{२}; १६,७^{२};१९,४; २५,१३; श. १, ७,३,८;४,३;२,३,२,९^{२};६,२,६; ३,२,४,२०;३,१,२;५,२,४,१३; ३,१,१०^{२}; ३,७; ११;४,४, १२; ६,१,३,१०^{२}; ९,१,१,१;६^{२}; २, ३,३२; १२,६,१,२९; ७,३,२०; १३, ३,४,३^{२}; ४;५; १४, २,२, ३८; ४,२,२३; ५,२,३; का. १, ६,२,३; तै. १, १,५,८; ६,६;८, ४;४,३,६; ४,७^{२}; ५,६,७; ६,१, २;१०,२;४; ७,४,१; ८,५;६;२, १,१,३;३,१; ८,६,९; ३, १,१, ३;४,४:३,२,५; ७,२,६; ९,११, ३^{२};४^{४};११,२,१; ९,९; तैआ. १, ५,२;१०,१; १२,१; ३, २,१;४, ११,५; २०, २; १०,१,५^{२}; १०, ३;१६,१^{३};१७,१;३१,१; ३७,१; ४६,१; तां. ७, ९, १८; १२,४, २४; २१, १४, १३; जैउ. १,२, १,७; गो. १, १,२५; –द्रम् शां. २,२^{२}; ५,७; २१,३; २३,३; श. २,६,२,११; ३, २,४,२०; ३,१, २;९,१, १,७; का. १, ६, २,६; तै. १,१,६,७;६,८,१^{२};१०,१^{२};२; ३;४;७,१,२;३,६;८,५;६; २,८, ९, ७; तैआ. ३, २१, १^{२}; ५, ८,९^{३}; तां. ७, ९, १६; सा. १, ४, १६; गो. २, १, २; २५; ३,१९^{२}; –द्रस्य श. २, ६,२,३; १३; ६,३,२,७; १२, ७,३,२०^{३}; का. १,६,२,२; तै. १, ५, १,१; ६,१०,२^{२};५;७,८,६; २,३,४,२: ८,६,९; ८,१२; ३, १,१,३; २, १,५; तैआ. १, ५,२^{२}; ५, ८,९; आ. १, १५; २, ४, ४; ७, १; –द्रा. श. ३, ३, १, २^{२}; –०द्राः तै. २,७,१२,४; –द्राः ऐ.१,१०; २,१८;३७; ३, २२;४२; ६,३५; ८,१२; १४; १७;१९; ऐआ. ५, १,४; शां. १२,६;२७,३; शांआ. १,७; श.१, ३,४,१२^{२};५,१,१७; ८,३,८;४,३,५,१; ५,७,२;६,१, २,७;१०;५,१,७^{२}; २,४^{३};४,१७; ६,४,१२; ८,२,१,५; ४,३,१६^{२}; ६,१,६^{२};३,३; ९, १,१,६; ११; १२;१३;१९;३५–३७; ११,६,३, ५;७^{२};१२,३,४,१; १३, २,६,५; १४, १,१,१५; ४,२, २४; ६,९, ३;५^{२}; तै.१,५,११,३; २,१,१०, १;२,१०,५;६,१९,१; ७, १९,५; ३,२,९,७; ३,९,७; ६, २,१;८, १८,२; ९,४, ७; तैआ. १, १२, ४; तां. १, २,७; ६, २,५:६,७; जै. ८८;९९;११७; १३३; १३६; १३९;१४१;१८८; जैउ. १,४,४, ५: ४,२,१,६; ७; ष. ४, ६; दै. १,१७; गो. १, ४,८; ५, ११^{२}; १५; २, २,१३;६,१४; –द्राणाम् शां. १६,१; ३०, १; श. १, ५, १,१७;४,३,५,१^{२};२; ८,४,२,७; ९,१,१,१९; तै. १, ५, ११, ४; २,५,७,१; ३,३,६,१०; ८, १४, ३:१८,२; तैआ. १, १५,१; १७, १^{१०};२^{२};३,९,१;२,८,५; ६, १२, १; जै. १३९; जैउ. ४, २, १,६; मं. २, ८, १५; दै. १, १८; गो. १, ४, ८; २, २, ९; –द्रात् श. १३, ३,४,३;४;५; तै. ३, २,१, ५;९, ११, ३;४^{२}; –द्रान् श. ३, ९,४,९; ८,२,२,९; ९,१,१,३४; १४,२,२,६; तै. १, ६, १०,१^{२}; ३, ७,४,३;८,१४,४; तां. १,९, १०; जै. १४१; गो. १, ३, १२; ४,८;५,१७; २, २,१; –द्राय ऐ. ५,२७; ७,३; श. ४, ३, ४,२५; २९^{२};५,३,३,७; १२, ६,१, २९; १४,२,२,३८; तै. १, १, ५,९^{२}; ६,७;४,३,६; २,१,३,१;२,५,२; ८,६,८; ३, १,४, ४^{२}; ७,८, १; २^{२}; ९,७; तैआ. ३, १०, २; ४, १०,३; ५, ८,९; १०, १६, १^{२}; १७,१; ४४,१; तां. १,८,३; ७, ९,१८; ष. ५, ११; सा. १, ८, १४; –द्रासः शां. २०, ४; २३, ३; श. १३, ५, १, १२; –द्रेण शां. ३, ४; –द्रेभिः शांआ. ७, २३; –द्रेभ्यः ऐ. ३, १३; श. १,

Digitized by Arya Samaj Foundation Chennai and eGangotri

८,३,८; ८,४,२,७;९, १,१,३६; तै. ३,३,९,२; ७, ४,७; तां. १, ९,१०; जै. १४१[२]; गो. १,४,७; -द्रेषु तै. २, १, १०, १; ३; जै. १३३; -द्रैः ऐ. १,२४; ३, ३०; ४,३१; शांआ. १२,३; श. ३,४, २,१;५,२,५[२]; ६, ५,१, ९[४]; तै. २,६,७,२; १०,४; ३, २,९, ७; १३,१; तैआ. १,२०,१; ४,६,१; ५,५, १[२]; गो. १, ५, १३[३]; २, २,२.

रुद्राणी- -णीनाम् तैआ. १,१७, २[११].

रुद्र-गण*- -णः तैआ. १,३,३.

रुद्र-देवत्य- -त्यानि ष. ५,११.

रुद्र-भूति- -तिः, -तेः वं. १.

रुद्र-रूप- -पेभ्यः तैआ. १०, ४५,१.

रुद्र-वत्(मतुप्)- -वते ऐ.२,२०; श. ३,९,४,९[२]; १४, २, २,६[२]; तैआ. ४, ९,१; ५, ७, १०; तां. २१, १४,१३; जै. १६४; ष. ३, ८; -वन्तम् शां. १२, ७; -वान् तैआ. ५,७,१०.

रुद्रवती- -म् तै. ३,७,७,१३.

रुद्र-वर्तनि- -नी ऐआ. १, १, ४; तै. २,६,४,१.

रुद्र-हूति(√ह्वे)- -तये श. १४, २,२,३८.

रुद्र-होतृ- -त्रे तैआ. ४, १०, ३; ५,८,९.

रुद्रिय- -०य ऐ. ३, ३४; -यः श. १, ७,३,२१; १२, ५,१,१६; -यम् श. १, ७,४,९;१६; -याः तै. २, ७, १२,४; -यात् श. २, ६,२,२;४[२];९;१०; का. १, ६,२, १;२[२];५; -यासः तैआ.४,२०,२; -येण श. १, ७,३,२१; ४,१२[२]; का. १, ६, २,८; -येणऽइव श. २,६,२,१८.

√रुध्, रोत्स्यति|| श. १२,४,१,४;४, ३,८;५,१,१७;१४,४,२,१९;२. रुन्ध्यात् तै. १, ६, ५, २; ३, ३,३,१.

रुधिर- -रम् श. १४, ६, ९, ३१; ष. ५, ९; -राणि ष. ५, ८; -रेण तैआ ४, २९,१.

रोद्घोस्(:) अद्र.

√रुप्, रूरुपाम तै. ३,७,५,६.

रुप्य(त्→)न्ती- -न्ती तै. २, १,१,२.

रुरु-दक्ष- -क्षःऽइव तैआ. १,३,४.

रुशत्(√रुश्ϕ)- -शत् तै.२,८,७,२; -शता श.६,७,३,१०[२]; -शन्तम् तै. २, ४,३,६;३,६,१०,२.

रुशत्-पशु- -शुः ऐ. २, १८[२]; शां. ११,६.

रुश(त्→)न्ती(√रुश्‡)- -न्तीः तै. २,८,८,१२†.

रुशमा- -मा तां. २५,१३,३[२].

√रुष्, रोषन्ति तै. ३, २, १, ६;८; रोषाति ऐ. ४, १०[२]; अरोषीः जैउ. ३,५,८,२.

रुषत्- -षतः जैउ. ३,५,८,२.

रोषत् अद्र.

√रुह्, रोहते तै. ३, ९,७,४; रोहति ऐ. १,५; ४, २०[४];२१[३]; ५, १०; ६,२५;७,३०; शां. २५,७[२];३०, ५; ९; श. ५, १,५,१; ६, ७,२, १३-१५; ३,६[२]; ८, ५,२, १५; ९, १,१, ४१[२]; १२, २, २, ६; ८, ३, २०; १४, ६, ९, ३३; तै. १, ३, ७, ७; रोहति श. २, १,२,७;५,२,१,११; ६, ७,३,३; ४; ७, ३,१,७;२१;९,१,१,३२; ४०; का. १,१,२,४; तै. १, १, २,२;३,४,३; ६,१[२]; ७,४; तैआ. २,१४,१; तां. २,१,३; ३, ५,२; ७,७,६;७[३]; ८,३,७;४,११; १८, ७;१०[२]; ११;२१,११,३; गो. २, ५,८[५]; रोहतः श. १३,२,९,७;५, २,५; रोहन्ति शां. २५, ७; श. १३,२,७,३; १४, २, १,२; तां. ४,७,१०; १७,४,२; २३, ३,५; १९,३;९; रोहामः शां. २६, १; रोहाव श. ५, २,१, १०; तै. १, ३,७,२; रोहाम का. १, १,२,४; अरोहत् ऐ. ५, १०; श. ७, ३, १, २१; अरोहन् ऐ. ७, ३०; श. २, १, २, ७; का. १, १, २, ४; अरोहन् श. २, १, २, ७;८,३,४,८;१०; १३, २, ७,१; तै. १,१,२,२; रोहेत् ऐ. ४;२०[३]; २१;६,२५[५]; श. ५, २, १, ९[२]; रोहेत् श. ९, ३, ३, ६; रुहेयम् श. ५,१,५,२;३; तै. १,३,६,१; रोहेयम् गो. २, ५,८; रोहेम श. २,१,२,७; रुहेम तै. ३,२,२,६; अरुहम् श. ५,१,५,४;५. रोहयति श. ५,४,१,११.

रुह्- रुहः श. ७,२,४,२७; तै. २, ५,२,२; तैआ. १,८,७.

रुहत् गो. १,१,१०[२];२१; २,२,१४.

रुहाण- -णाः श. ९,४,४,३.

रूढ- -ढाः का. १,१,२,४.

रूढ्वा तां. ४, ७,१०; १८, ७,१३; गो. १,४,२०; २,५,८.

रोक्ष्यन्-, रोह-, रोहत्-, रोहम-, रोहिणी-, रोहित- अद्र.

√रूक्ष्, रूक्षयति, रूक्षयन्ति श. ४, ६,७,१२.

रूक्ष- -क्षः तां. २४, १३, २; जै. ६२[२];८६;११५; -क्षम् तां. २४, १३,२; -क्षाः तां. ५,८,१; २०, १४, ५; -क्षाणि श. ४, ६, ७, १८.

रूक्षित- -म् जै. ११३.

|| शं. हरिस्वामि. प्रभृ. तथाहुः। Egg. तु √रुदे रूपमित्याह। ϕ दीप्त्यर्थीयः। ‡ हिंसार्थीयः।
† अ. तु. ४,२१,७। 'रिशन्तीः' इति मैसू. मुपा.। ऋ. (६,२८,७)-अनुरुध्य साधुः।

CC-0. In Public Domain. Gurukul Kangri Collection, Haridwar

Digitized by Arya Samaj Foundation Chennai and eGangotri

रूढ-,रूढ्वा √रुह् द्र.

रूप(√रूप्)- -०प मं. २, ५, ११; -पम् ऐ. १, १४; २९[२]; २, १; १७; १८; २३; ३, ४[९]; २९[२]; ३२; ४, ४; ९[२]; २०; २९[१२]; ३०[९]; ३१[९]; ३२[१०]; ५, २[९]; ४[१५]; ५[१५]; ६[९]; ७[३]; ८[११]; १०; १२[१२]; १३[९]; १५[३]; १६[८]; १७[१०]; १८[११]; १९[१३]; २०[११]; २१[१२]; २५; ६, १०[४]; ११; १२[६]; २०; २२[३]; २६; ७, १३; ३१; ८, १; २[४]; ३[२]; ५; ८[२]; ऐआ. १, २, १[१४]; २[५]; ३, ७[४]; ४, २; ५, २; ३[८]; २, ३, ७[२]; ३, १, २[२]; ३; ६; २, १; ५[५]; ५, १, १; शां. १, ४; ५; ४, २; ३; ६; ५, ४; ८; ७, ९; ८, २[२]; ७; ८[३]; १०, १[२]; ११, ४[३]; १४, २[२]; ३; ४; १५, २; ४; ५; १६, ३; १७, ९; १८, २[२]; ४; १३[२]; १४; १९, २; ९[९]; २०, २[११]; ४[४]; २१, २[१०]; ३[१०]; ४; २२, १[८]; २[३]; ३; ४[२]; ५[२]; ६; ७[२]; ८; ९[३]; २३, १[५]; २[५]; ३[१२]; ६[२]; ७; ८[२]; २४, १; २[२]; ८; २५, १; २[४]; ३; ४; ५[४]; ६[५]; ७[२]; ८; ९[५]; १०[२]; ११; २६, ८[५]; ९; १०[९]; ११; १५; १६[३]; १७[२]; २७, २; २८, १०; शांआ. १, १[२]; ४; २, १[३]; २; ६; १६; १८; ५. २; ५; ७[२]; ८; ७, ११; २०; ८, ८[७]; श. १, १, ४, २[४]; ४, १, १[२]; ५, ३, १२; ६. ३, २७; ४१[३]; ७, २, १७[४]; ३, १६; ९, २, १४[२]; १५; १६; २, २, १, १४; १५[३]; ३, ४; ७; ८[२]; १८[२]; २७; ३, १, २१; ३२; ३३; ४, ४, १०; २५; ५, १, १८; ६, ३, ९[२]; ४, ५[२]†; ३, २, १, १; ३[४]; ४, ३, ८[३]; ४, १७–२०; ५, १, २०[२]; ३, २०; ९, २, ९; ४, १, १, ५; ५, १९[३]; २, १, ८; ३, ४, १४; ६, २, १; ९, १२; ५, १, ३, २[२]; २, ३, ३; ४, १३; ३, १, १३; ४, १, ८; ५, १४[३]; ५, २, ३; ४; ५, ९[४]; ६, १, १, १२; १३; २, ३६[३]; ३, १०–१७; २, १, १; २, २;

१५[५]; ३, ३, २५; ४, १, ३; १२; ४, १७; ५, १, २[२]; ३[२]; ४[२]; १०; ३, ४; ७[२]; ७, १, १७; १९; २१; ३, १[३]; ८, १, ४[२]; ७, १, १, १५; २, ९; १५; १८; २, ४, ३०[२]; ३, १, ३६; २, १[२]; १६; ४, १, ६; २, १७[३]; १८; २१; ५, १, ३; ५; ३१; २, १०; ३५; ८, १, १. ४; ७; २, १; ४; ७; ४, १, ९–२५; ७, १, ४; २, १६; ४, ७[२]; ९[३]; ९, १, १, १; २; २, ३२[४]; २, १. १२[४]; ४, १, ४; १५; ५, १, ४७; १०, १, ४, ९[४]; ४, १०; ११[३]; १३[२]; २, १, ८[३]; ११[२]; ६, १७[२]; १८[३]; ४, १, ५[२]; ८; ५, २, २०; ११, २, ३, ३[२]; ५[२]; ६[४]; ५, ९, १०[२]; ७, ३, ३[२]; ४, ४[५]; ८, ३, ८[३]; १२, १, ४, १[२]; ३[२]; ४, ४, ६[२]; ७[२]; ६, १, ३९[२]; ७, १, ७; २, १०; ३, २०; २२; ८, १, १३–१५; २, ४[२]; ८–१०; १३[३]; ३५; ३, ११; २०; ९, १, ४[२]; १३, १, ५, १–५; ९, ६; २, १, ३; २, १७; १९; ६, ७; ७, ११; ३, ६, ५; ६; ४, १, १५; २, २; ५, १, ११; १४, १, १, ३३; २, १८[२]; २, २, ६; ७; ३, २, २०; ४, २, २३; २६; ३, १५–२०; ३२[२]; ४, १; ५, ३, १०; ५, ५, १९; ७, १, २१; २२; २, ५; का. १, २, १, ९; ३, ३; ५; ६[२]; १४; २३; ३, १, १३; २२; ४, ६; १४; ४, ३, १५; ५, २, १७; ६, ३, ७; ४, ६[२]–८[२]; २, १, ३, ८; तै. १, १, ३, १; ३; ६; ९; २, १, १; ३; ५; ३, ७, ८; ५, ६, ५; ६; ६, १, ४; २, ४; ८, ८, २; २, १, ४, ९; ५, ५; २, ७, १; ४, ६, ६; ६, ४, १[२]; ५; ६; ११, ६; १४, ४; ७, १, २; ४; ३, ३; १७, ३[२]; ८, ७, २; ३, २, ३, ४[२]; ५, ३; ६; ६, २; ९, १; ११; ३, २, १; ४; ३, ५; ४, ४; ५; ६, १; २; १०, ४; ७, ३, ७; ४, ८; १३, २; ३; ८, ३, ६; ९, २; ११, २; १२, २; १३, २; १४, २[२]–५[२]; ६;

९, ४, ७; ६, ५; १४, १; ३; १५, ३; २०, १; २; १०, ५. १; ११, ९, ९; १२, ७, ५; तैआ. १, २, ४; ६, १; ३, १३, १; २; ५, ९, ८; १०, १, ३; तां. ४, २, १६; १८[२]; १९; ४, ९; ६, ६; २०; ९, ३; ५, २, ८; ९; ३, ५; ४, ६; ५, ९; १७; २१; ८, ३; ६, ९, २५[२]; ८, ५, ६[२]; ६, १४; ८, २४; २५; ९, १०; ९, ५, ७; १०, ६, १–५; ६[२]; ७, १; ८, १; ९, १[२]; १०, १[२]; ११, १[२]; १२, ८; ९; ११, २, ३; ४, १; ३; ११; ५, १[३]; ६, २; ४[२]; ७, ३; ९, १; ७; १०, १४; १५; १२, १, ५[२]; २, ४; ५; ९[२]; ३, ५[२]; ६; १७; २१[२]; ४, २[२]; २७; ५, १; ६, २; ७, २; ७[२]; ८, ४; ९, २; १७; १९; १०, २५; ११, २; २६; १३, १, ९[२]; २, ६; ८; ३, ३; ८; १३; २०; ५, २[२]; ३; ६; ६, ५; ७, ७[२]; ९, ३; ४; १०, २; ३; १४, ९, ३[२]; २३; ११, २[२]; ४; १२, १; १५, ३, २[२]; ५, १–३; ८, ३; ९, १; १२, ७; १६, ५, १; ६, २; १०, ११; ११, १०; १३, १२[२]; १६, ९; १८, ५, २३; ६, १७; ७, ६; ८, ११; १३; १४; ९, ६; जै. ९२; ११७[२]; १३४; १३९; १४४; १५६; १६१; १६५; १६८; १७२; १८०; १८२[७]; १८४; १८८[३]; १९०; २०३[२]; जैउ. १, ६, १, ६; ८, १, ७–९; २, २; ३; ६[२]; ७[२]; १४, ३, १; ३[२]; १५, १, २; २, ४; ३, २, ४, ४; ६, २, १[२]; ४, १[२]; २[३]; ३; ४, १०, २, १; ११, ३, १२; ष. ४, ७[२]; मं. २, ५, ११; दै. २, २[३]; गो. १, २, २[४]; १९[५]; ३, ७[१२]; १६[२]; ५, ३[२]; २, १, २२; २६; २, २०[४]; २२[६]; ३, ११; ३, २०; २३[३]; ४, १६; १८; ५, ८; १५; ६, २; ३[२]; ४[३]; ७; ८; १०; ११[२]; १३; १६; -पम्ऽ-पम् श. १४, ५, ५, १९; तै. २, ६, १२, ४; जैउ. १, १४. ३, १: २[२]: ६; ७[२]; -पस्य

† एकत्र 'रू-' मिति मुपा. स्वरश्चिन्त्यः ।

Digitized by Arya Samaj Foundation Chennai and eGangotri

श.१२,७,२,१३;–पयोः तां.१५,६,१; –पा शां. २५, ८; श. ६, ७,२,४; ७,२,१, २०; तै. २,५, ६,५; –पाणाम् शां. १६, ३: श. ५,३,१,६;४,५,८; ५,१,१०; ७, ३,२,१^{४}; ११, ४,३,१७; १४,४, ४,२;५,४,११; ७,३,१२; तै. १, १,६,१०; ४,७,१^{२}; तां. ९, १०, ३; जै. ९३; १८६^{२}; १९०; गो. २,२,१; –पाणि ऐ. ४, २९;३१; ५,१;४;६;१२;१६; १८;२०;२३; शां. ९, ३; शांआ. ३,७; ५,४^{२}; ६: श. २, २,३,२;४^{२}; ५^{२};४,२, १५;४,३,४,१४^{३}; ५,४,२,९; ६, १,३,१९^{३};२,१,१;६;७,२,४; ७, २,१,२०;३,६; ४,३०^{२}; ३,२,१; ४,१,४५; ५,२, ५०; ५५; ६०; ८,१,३,७; ९,१,१, २४; १०,४, २,१७; १८; ३,६; ३,७;८; २०; २१^{२};२२; ४,३,३;६; ७; १३,१, ३,५^{२};६^{२};७; ४,२,१; ३,५; १४, ४,४, २^{२}; ६,२,५; ९,१२; २१^{४}; ७,१,८;१४;९,४,२०; का. १,२, ३,२;३^{२};४^{२}; ३,३,१३; तै. १,८, १,२;४,२; २,५,१,२; ३,३^{२}; ५, ३;६,१७,६; ७,२,१; ३,१,१,२; १०; ३,४,५; तैआ. १, १७, २; २४,१;३,११,२; १२,७; तां. ४, २,१४;८,३,७;४,११;९,९; १२, १,२; १६,११, १०; १८, ९,६; २०,९,२;१४,४; जै. ५२;१०४^{२}; १८२^{३}; जैउ. १, ८, ३, ४^{२}–६^{२}; १५,२,४; ४,११,५,५; ष. १,४; ४,४; मं. १, ४,६; २,३,४; गो. २,६,११; –पात् ऐ. ४, ३^{८}; ६, २०; ऐआ. १,२,२; श. ८,१,१, ५; ८;२, २;५; ८; तां. १२, ९, २४; १३,३,२६; ९,२९; गो. २, ६, २; –पाभ्याम् श. १४, ४,२, २७; तां. ११, २,१;७,१; –पाय श. ६, ३,१, २२^{३}; तै. ३, ४,३, १; –पे शां. ८,८^{२}; श. ५,१,३, ९;२,५,८; ६,७,१,७; ११,५,९, ९^{२}; १४,५,३,१; तै. २,६,२,३^{२}; तां. ११,६,२. १४,८,४;८; १५, २,६; ९; –पेण ऐ. ३, ३२^{२}; ७, १९^{३}; २५; ८, ११; ऐआ. १,२, २-४;२,२,३;३,७^{४};३,१,६; शां. ८,४;१०,१^{१०};३^{२};१४,१; १५,४; १७,३; १९,८; २०,४; २१, ५; २२,७;८; २५, १;२^{२};३^{२};४; ५^{३}; ६;७^{४};८^{२};९^{२}; १०; २६, ८;२९, ६;७; शांआ. १,२^{५}; २, १७;७, २०; श. १, २, १, ७; १०; ११;१५–१७; ३,२, ७;८^{२}–१०^{२}; २,५,३,१८^{२}; ३, १,३,१९;३,१, २;४,३,६; ४,३,४,१४; ६,७,१, ३;१७;१९;२१; ७,३,२,१५^{२};४, २,१६^{२};५,१,३;१२^{२}; ९,४,१,४; १०,३,१,२–८; ४,१,८;५,१,३; ११, २,३,३^{२};४,३,१७^{२}; १२,८, १,१५; २, ८–१०; १३, २, २, १८; ३,६,५; ४,१,१५; २,३;४, ६–१०: १४, ६,२,५; का. २,१, ४,५;८;९; १४;१५; १६; तै. १, १,३,१;२,३,२; ५,३;६,१,४;८, १,२;२,१,५,५; २,७,१;५,७,४; ७,१,२;३,९,९,२;१५,३:२१,१; २२,४; तां. १,५,१०;७,३;६,९, २५;९,९,१४;१०,७,४;८,१;११, ६,४^{२};८,२;५; १०,५;६; १२,१, ५^{२}; ३,७;४,१३; ५,६;७,२; ७^{२}; ९,६;११,७; १३,१,९^{२}; ३,३;४; ४, १८; ५, ३; ६; ७; ६,५; ७, ७^{२};९,६;११,७; १४, १,३;३,२; ५;५,१०; ९,२; ५; ११,६; १५, ३,४;५,६;८,४; १६, २,७; १७, १,४;१८,१,२३; १९,७,५; २०, १४,७^{२};१५,२^{२}; जै. १३^{२}; १४४; १७२^{३};१८६^{२}; जैउ. १, ६,२,७; ष. १,१; मं. २, ४, १४; दै. २, २; गो. १,२,१९^{६}; २, ३,११;३, २०;४,१८; –पेभ्यः श. ६, ३, १,२८;५, १,३; ७, ५, २, ५०; ५५;६०; –पेषु श. १४, ६, ९, २१; तां. ७, ८,७; ८, ३,७; ४, ११; १६, १०,११; १८, ५,२३; ६,१७; –पैः शांआ. ५, ३^{२}; ६, २०; श. ४, ३,४,१४; ५, ४,५, २;८^{२}; ६, ३,१,४^{२}; ८,७, १,४^{३}; ९, ५,१,४८; १०,२,१,१; १३, १,८,७; १४,४,४,२; तै. ३, ६, ३,४;८,११, २;१७,४; तैआ. १, २०,१.

रूप-कृत्– -कृत् श.११,४,३,१७; १३,१,८,७; तै. २, ५,७,४; ३, ७,३,७; ८,११, २.

रूप-तम– -मम्ऽइव श. ३, ३, ४,२३; ४,५,८,२^{२}.

रूप-पति– -तिः श. ११, ४, ३, १७; तै. २,५,७,४.

रूप-वत्– -वान् सं. ४.

रूपवती– -त्यः शां. ३,५.

रूप-शुस्(:) तैआ. १,३,१.

रूप-समृद्ध,द्धा– -मृद्धः श. १३,४,१,१५; ४,२,४; –मृद्धम् ऐ. १, ४;१३;१६^{३};१७^{२};२५;२८; २९; ३०; २, २; ऐआ. १, १,३; २,१^{९};२^{४};३, ७^{४};५,३; शां. २०, ३; २१,२;३; जै. १८०; गो. २, २,६;४,२; –मृद्धया ऐ.३,२९^{२}; ऐआ. १, ५, २^{२}; गो. २, ४, २; –मृद्धाः ऐ.१,१३;१६;२५;२८; २९;३०; २,२; ६, ९;११; १२; –मृद्धाभिः गो. २,२,६;–मृद्धे ऐ. १,४;१७^{२}; –मृद्धौ ऐआ. १, २,१;५,३.

रूपसमृद्ध-ता– -तायै जै. १८४.

रूप-सामान्य– -न्यात् गो. १, १,२६.

रूपिन्– -पी जै. १८२^{२}.

रूपिणी– -णी श. १३, १,९, ६;

CC-0. In Public Domain. Gurukul Kangri Collection, Haridwar

-णीः जं. १८२^{२}.

क्रूर- -रः तां. ७,५,१०;१२,४,२४; जै. २०^{२}; -रौ तां. ७,५,११.

क्रूरु- -रुः जै. २०^{२}.

रेक्णस्(√रिच्)- -क्णः ऐआ. ५,२,५.

√रेज्, रेजते तै. २, ८, ५, ५; रेजन्ते तैआ. १,३,१.

अरेजयताम् तै. २,८,७,६.

रेज्- रेड् श. ३,८,३, २०^{२}.

रेजती- -जती तैआ. १,८,३.

रेणु(√रि वा री)- -णुः ऐ. ७, १७.

रेणु-ककाट- -टः तै. २,४,६,९: ३, ६, १३,१; -टम् तै. २, ६, १०, १†.

रेतस्- -तः ऐ. १,३;२२^{२}: २,१४^{४}; ३८^{२}; ३९^{२}; ३, २^{२}: ३३^{३}; ३५^{२}; ३७^{२};४,१४^{२};२२; ५,१५^{२};६,३^{४}; ९^{३}: १६; २८; ३०; ३१^{२}; ३६^{३}; ऐआ. १,१,२; ३,७; ४,२; २,१, ३^{११};३,३:७; ४,१;२;५,१: ३,१, २;२,२^{२}: शां १,१:२,७; ३,९^{३}: ६,१^{३};१५;८,२: १३,७^{२}: १६,५; ६^{२}; १९,६^{३};९: ३०, ४; शांआ. ३,२;६; ७,४; १७; ८,२^{३}; १०, ७^{२};११,२;६; श. १, ३,१, १८; ४,१,६:५,१३:५,२,७; ११;१४; ३,१६^{२}:४,२^{२};३;७,२,१४^{२};२१^{४}; ४,३;४^{२}; ९,२,७^{२};९^{२}; १०;११^{२}: २, १,१,५^{२}; २,२,७: ३,२८:४, १५^{४}:१७; ३,१, १४; १५; ३२^{२}: ३३^{२};३५^{२}; ४,८; ४,४,१९: २१; २२^{३};२३;२५^{२}; ५,१,९^{२};१६: ३, २,१,३१;४०; २,२०; ३, २,१^{२}: ४,२८;४,३,११^{२}; ५,३,१६^{२}; ६, ३,१७^{२}; ४,१५^{२}; ७,२,८^{२}; ४,४; ८,४,११^{२};५,१^{२}–३^{२}; ९,३,२६^{२}; ४,१,२,१०^{२}; २,१,१८: ३,२,३: ४^{३};४,२, १६^{२};१८; ५,१,८^{२}; ९: १५;५,२,३,६; ३,१,१; ५,१,८; ६,१,२,४^{२}; ३,७;२०^{२}; २,२,६^{४}: २२^{२}:२७; ३,१,७^{३};२१^{२}; ३,१८^{४}; २१^{४};२६;४,१,७^{२}; २,८; ९^{२};१०: ३,६^{२};७^{२};४,६^{२}; १९^{२}; ६,१, ६^{३}; ११^{२};१४^{२}:२, ८–१०; ३,१७;७, १,४;९^{२}; २,२: ५^{२};७; ७, १,१, १०;११^{२}; १२^{२}: १६^{२}: १७^{२};१९; ४१^{२};४२^{२};४४^{३}; २,२२; २,१,५; ६;२,५;३,१,९; १०;११^{५}; २८^{४}; ३५; ३६^{४}: ३७;४३; ४४; ४५^{३}; ४६^{२};२,९^{४};४,२,२२^{२};२४^{२};५,१, ३२^{२}:३३^{२}; ८,६,३,८^{२}:९^{२}; १०^{४}; ११^{४};१२^{२}; ९,२,३, ४४^{२}; ३,१, २^{६};५,१,४४^{२}; ५५^{२}; ५६^{६}; ६८; १०,३,२,७; ४,१,१;२; २, २६: २९^{२}; ५,२,१२; ६,५,४; ११,१, २, २;४,१,७; १५^{२}; ६,२, १०; १२,४,१,७^{४}; ३,१;५,१,१३; ८, १,२२;९,१,२;१६; १७: १३,१, १,१;३:४^{३}; २,८,५: ३,८,१; ५, २,२; ८,१,१४: १४, १,३, १४; २९; ३,१, ३१^{२}; ६,२, १३; ७, २९^{२}; ९, १८; २३^{२}; ९, १, १५: १६;२,६;१२^{२}; १४;४,१;५^{३}; ९; १०;१९; का. १, १,१,३^{२}; २,२, ५;३,२३; ४,११^{२};१३: ३,१,८^{२}; २२^{४}; २३^{२}; ४,१२^{२}; १३^{४}; १४^{२}; ४,१,६; ३,७;१३^{२}; २,२,४,१५; तै. १,१,३,८;६,५;९,१; २^{२};३^{३}; ४^{२};५;७^{३};१०; २,१,४:१५; ६,२, २;५:३,१०^{२}; ७,२,३: ४;८, १. २^{२}; २,१, २,११; ४,४;५,५; ९, २^{३};४,१,१०;३,७;५;५; ६,२,२; ३,५;४,२; १४,४; २०,४: ७,४, १^{२};७,५; ८,९,५: ३,१,१,२; २, २,८^{२};३,६,५: १०,३^{२}; ४; ७,१, ९:३,६^{३};७; ८,२,१;३;४^{५}; ९,५, ५^{२}; १७, ५; १०,८,७; तैआ. १, २३,१;३०,१^{२}; २,८,१; ४,२,४; ७,५;५, २,१०; ८,१,१; तां. ४, ३,८^{२}; ६,१,४; ८,२,१०; ७,९^{२}; १०;१३; १४; ११, ५,१७; १२, १०,११; १२; १५,५, १६; २०, ९,२; २४,११, ४;५; २५, १०, १०; जै. २४; ९३^{३}; ९७; १११; १२९;१६४; १८४^{२}; २०७; जैउ. १.३,३,५; १४,२,४; १५, १,६; १८,३,७; २,१,२,९^{४}; ३, २,३, १०;५,४^{२};५^{२}; ६;८; ३,१,२; ५, ८,१४;१७; ६,६,५^{२}; ष. २, १^{४}; २; सा. १,७,११; गो. १,१,३^{३};७; २,१५^{२}; ३,७^{३};९^{३};२०; २२;२३; ५,२४;२,१,१७; २,६^{२};४,५^{२};६, ७^{३}; ८^{४};९^{३}; १२; १५^{२}; –तःऽइव श. ६, ६, २, ९; –तसः ऐ. २, ३८; ३९; ३, ३४; ४,९; ६,३^{२}; ३६^{३}; ऐआ. २,१,३^{२};४,१; ३,२, ४; शां. २,७; श. ३,३,४, २८; ६,४,१५; ७,४,४; ४,२,१, २८; ५,१,९;६,३,३,२६^{२}; ४,२, १०; ७,१,१,१०; ३,१,९;१०; ९,५, १,४४; १०,५,२,१२; ११,५,४, १६; १२,७,१,७; १४,४,२,१३; ६,७,२९;९, ३४; तै. १,१,३,८; तैआ. ८, १,१; तां. २०, ९, २; जै. ९३; १२९; १६४; जैउ. १, १५,१,६;२,१; ष. २, २^{३}; २,४, ५;६,८;१५; –तसा श. १,५,२, ७;३,१६;२,४,४,१९; ११,५,६, ४–८; १३, १,१,३; ४; ३,८,१; १४,९,२,८–१२; ४,९;१०; का. १,३,४,१२; तै. ३,७,१४,१; ८, २,३;४; ९,१७,४; ५; तैआ. ६, ६,२; गो. १, १,३; –तसाम् श. १३,३, ८,१^{२}; –तसि शांआ. १०, १;११,१;५;६; श. ६, ६,२,१०; ७,१,४; ७,३,१,४५; १४, ६,७, २९;९,२३; तै १,१,९,४; २,८,

† 'रेणुक । काट (←कटि), इति भा. इत्यस्य पदविच्छेदः सर्वथाप्यसङ्गतोऽपार्थद्योतकश्च य.(२८, १३)-विरोधात् ।

Digitized by Arya Samaj Foundation Chennai and eGangotri

८,१२;३,१०,८,६;–तसे श.१४, ९,३,४; –तांसि ऐ. २, ३९; ४, २२: श. २,३,४, ११; ३, २,१, ३१^{२}; ७, ३,१, ४६: का. १, ४, १,९; तै. ३,५,७,१.

रेतः, रेतो ←रेतस्

रे॒तः-पीत(√१पा)- -ताः तैआ. १,२७,६.

रेतः-समृद्धि- -द्धयै ऐ. ६, २७.

रेतः-सि॒च्- -सिग्भ्याम् श. ७,४, २,२५;२६; –सिचोः श.७,५,१, १३;१५; २४; ८, १, ३, १०; ४,३; २,१,८; १५; २,४; ६;३, २;५;३,१, ११; १३; ४,३, २०: ४,८;६,२,७;–सिचौ श.७,४,२, २२^{३}; २४^{२}; २५; २६; ५, १, १३:१५; २४;३५; ८, १,३,१०: ४,३;२,१,८; १५;२,४;६; ३,२; ५;३,१,११;१३;४, ३,२०:४,८; ६,२,७; १०, ४,३, १४; ५, ५, १०.

रेतः-सिक्ति- -क्तिः शां. १, १; ३, ९; ८, २; १६, ५;६^{२}: १९, ६^{३};९.

रेतः-सिच्य- -म् शां. १०, ३.

रेतस्य,स्या- -स्यः ऐ. ।१, २०; –स्या ष. २, १; २; –स्याम् जै. ९३; ष. २,१.

रेतस्विन्- -स्वी जैउ. १, १४,२, ११.

रेतो-धा॒- -धाः श. ४,४,२,१८; १३,२,८,५; ५,२,२; तै. १, ७, २,३;४; ८,१,२; २, १,२, ११; ७,४,१^{२};८,९,५; ३,७,३,७; तां. ४,३,८; ११, ५,१६; २१, १०, १४; ष. ३, १२; –धाम् तै. ३,६,२,२.

रेतो-धेय- -यम् शां. १०, ३; –याय तां. ८, ७, १२; १२,१०, ११.

रेतो-मिश्र- -श्रः ऐ. ६, २७; –श्रम् गो. २,६,८.

रेतो-रूप॒- -म् श. ७, ३,१,३७^{२}.

रेफ-सन्धि- -न्धयः सं. २.

√रेभ्,रेभतिऽइव ऐ. १,२५.

रेभ॒- -०भ गो. २, ६, १२; –भम् तै. ३,४,२,१.

रे॒भत्- -भन् तैआ. १०,१०,१;५०, १; –भन्तः ऐ. ६, ३२^{२}; गो. २,६,१२^{२}.

रे॒रिवन्(√रि)- -रिवा तैआ. ७, १०,१.

रो॒रिहत्(√रिह्)- -हत् श. ६, ७, ३,२.

रोरिह्य॒माण- -णः श. ६,७,३,२.

रे-व॒त्(रयि+मतुप्॥)- -वत् तै.२,७,६, ३; तां.१,१०,२;१३,१०,६; आ. ।१,४६०; जैआ. १, ३९१; ३९४; ४६०; गो. २, २,१३; –वतः ऐ. ५, १२; शां. २३, ७; जैआ. २, ४,४; –वन्तः श. २, ३,४, २६; ३, ७,३,१३; का. १,४,१,२०†; –वद्भिः तै. ३,६,१०, ५; –वान् ऐ. ५, १२; शां. २३,७; श. २, ३,४,३५; का. १, ४, १, २५; तां. १३, १०,६;७.

रेव॒ती- -तयः जै. ३५; ११३; १४०;१८७; –॒ति श. ३,८,१, १२; मं.२,६,२; –ती श.३,८,१, १२^{२}; तै. १,५,१,५; ३, १,२,९; १०; तां. १३, ७,२;१६, ५,१९; २७; –॒तीः शां. ११, ४; ८; श. २,३,४,२६^{२}; ३, ७,३, १३^{२}; का. १, ४,१,२०^{२}; –तीः ऐ. २, १६;२०; ५,१२; ऐआ. ५, २,५; शां. १२,२;२३,७; श. १, २,२, २; का. २,२,१,२; तै. २,६,१९, २; ३,२,८,२^{२}; तैआ‡. ६, ३,२; ४,२;९,२; तां. ७, ८, १३; १३, १०, ५; १६,५, १९; जै. ३५; –तीनाम् तै. २,६,९,१; ३,५,७, ४; तां. ८,९,१४;१०,६,६; १३, ९,४: १०,५: –तीभिः तै. २, ५, २,२; तां. १७, ७,४; –तीम् तै. १, ५,२,४; जै. ३५; –तीषु तां. ७,९,१९; १३,१०,४; १७,७,१; जै. ३५; १४०;–त्यः ऐ. २, १६; श. १, २,२,२; का. २, २,१,२; तां. ७,९,२०; १३, ७,३; ९,४; १४:१६;१७;२५;१०,५; १६, ५, २७; आ. १, १५३; २, ६, ७; –त्याम् तै. १, ५,२,५^{२}; ९; –त्यै शां. ११, ८; तै. ३, १, ५, १२^{२}.

रेवत्य- -म् सा. १,४,६.

रेव॒ोत्तरस्- -रसम् श. १२, ९,३, १; –राः श. १२,८,१,१७.

रेष्मन्(√रिष्)- -ष्मा जै.४;–ष्माणम् जैउ. १, १,२,६.

रै॒(√रा)- रा॒यः ऐ. १,२६;५, २२^{२}; ऐआ.४,१,१; शां.२३,१^{२}; श.१, ८,१,४२;९, ३,६; ३,३,१, ८^{४}; ११;४,३,२१;७,१,२१; ४, १,२, १५^{२};४, ३,१४; ४,८; ७, ३,१, ३२; तै. १,२,१, २१; ३,६,१०, २; तैआ. १, २७, ६; २, ४, १; रायुः श. २,३,४,२४^{२}; २५^{२}; ३, १,१,१२^{२}; ३,१,९; ४,१,१३;५ २,१२; ६,१,१७;३,१९;४,२,१, १६^{२};१७^{२};२२; ६,९,९^{२};६,५,२, ३–६;६,३,८;९; ७,४,१,२; ९, २,३,८^{२}; ३२; १४, १, ३, २२; का. १,४,१,१८^{३};१९^{२}; तै. १,२, १,५;२१; २,४,४,७; ५,५,१;६, ३,५;७,१७,१;८,१,४^{२};५; ५,३; ९; ३, ७,१,९; ४, १५; ५,१३; ७,११; १०,८,१; १२,१,१;५,३; तैआ. ३,११, १२; १३; ४,७,५; ११,५; ८; ५,९, ११; सं. १,२,

‖पा.६,१,३७; वा.द्र. ।सुपा. स्वररहितश्चिन्त्यः। ‡'रीयते' इति ऋ.१०,५३,८; य.३५,१०; अ.१२,२,६; पा. द्र.।

CC-0. In Public Domain. Gurukul Kangri Collection, Haridwar

Digitized by Arya Samaj Foundation Chennai and eGangotri

११; ७, ४; २, ९, १८; गो. २, २, ४; राया शां. २१, ३^{३}; श. ४, १, ४, १०; तै. २, ६, १०, १;३,६, १३,१; राये ऐ. १, ९^{२}; १०^{२}; ऐआ. ४, १,१; श. ३, १, ४,१८;६,३,११; ९,४,१२;४.३, ४, १२; ६,६,१, २१; ७, ५,१, ३१;१४,८,३,१; तै. २, ५,८,९; ६,९,१;८,१,१^{२};२,३; ३,६,१०, १;११,६,४; तैआ. १, ८,८; जै. ४४;८५;२०९; सा. २,८,१.

रायस्पोष-दा- -दे श. ३,४,१, १३; ९,४,१०.

रायस्पोष-वनि(√वन्)- -नि श.३, ६,१,१७^{२}; -निः श. ३, ५, २, १२^{२}.

रायोवाज- -जः तां. ८, १,४; १३, ४,१७^{२}.

रायोवाजीय- -यम् तां. १३, ४, १६;१८; २४, ११,७; -येन तां. १३.४,१७.

रायोवाजीय-बार्हद्गिर- -रे आ.२, ११,५.

रैणव(←रेणु)- -वे आ. १,१६०.

रैतस(←रेतस्)- -सः श. १४, ५, ५,२.

रैभी(←रेभ)- -भीः ऐ. ६,३२; शां. ३०,५; गो. २, ६, १२; -भीम् जैउ. १, १६,१,७; -भ्या ऐ. ६, ३२; जैउ. १,१६,१,७^{२}; १८,२, १; गो. २,६,११.

१रैभ्य- -भ्यः श. १४, ५, ५, २०; ७,३,२६.

२रैभ्य- -भ्यात् श. १४, ५, ५, २०; ७,३,२६.

रैवत(←रेवत्)- -तः तां. १३, १०, १०; आ.२,४,४;-तम् ऐ.४,१३; २८; ५, १२^{२}; १६; शां. २३, ८; २५,११; तै. १, २,२,३; जै. ३७; गो. २,६,११^{२}; -तस्य शां. २३,७; २९,६; जै. ३७;-ते आ २, ६, ७; जैआ. २, १२, १२; -तेन ऐ. ८,१२;१७.

रैवत्य- -त्यः तां. १३, १०,६; ११; -त्यम् तां. १३,१०,६

रोक्ष्यत्(√रुह्)- -क्ष्यन् श. ५,२,१, १०.

रोग(√रुज्)- -गम् तैआ. २, ६, २; मं. २,१,१४.

रोच(√रुच्)- -चः श.७,४,१,१०.

रोचन,ना- -नः श. ७, १, १, २४; तै. ३, १०, १,१; २; जै. ११४; मं. १, ७, ३; -नम् शां. २०, १; श.६,२,१,२६; ८, ६,३,१९; तैआ. ३, १६,१; आ. १, ३६८; जैआ २, ५,१; -ना ऐ. ६, ७^{३}; श. २, १,४, २९; का. १, १,४, २६; तै. ३, ३, ११,३; ३,५,७, ३; गो. २,५,१३^{२}; -नाः तै. ३, ९, ४, २^{२}; -नानि ऐ. २,९; श. ८,७,३,२१; तै. ३,५ ७,२; -ने शां. २४, ५; श. ७, १,१, २४; ४,१,३०;८,६,३,१९; ७,३,२१; तै. ३, १,१,६; १२,८,१; -नेन श. ६,२,१,२६; तै. ३,६,१०,३.

रोचना-वत(मतुप्)- -वत् तै. २,७, १५,३; तैआ. १,७,१.

रोचमान,ना- -नः तै. ३, १०,१,१; २; ११, ४,२; -नम् तै. २, ७, १५,६; गो. १, २,७; -नाम् तै. २, ८,७,१; ३, १, १, ९; तैआ. ३, १९, १; -नायै तै. ३, १, ४,२.

रोचित- -तः तैआ. ४, ६, २^{२}; ५, ५,३^{२}.

रोचयित्वा तैआ. ५,५,३^{२}.

रोचिष्णु- -ष्णुः श. १४, ५,१, ९^{३}; -ष्णू श. १२,४,३,४.

रोचिस्- -चिषा श. ९, १, २, ३०.

रोचुक- -कः तैआ. ५,५,३^{२}.

रोद(स्→)सी- -०सी तै. २, ८, ४,८; -सी ऐ. २,४०;४१^{२}; शां. २१,२; श. ६, ४, ४,२; ७, ३, २^{२}; ७, ३, १, ३०^{२}; ९, २, ३, १७; २७; तै. १, २, १,२; २३; २, ४, १, ३; ६, ११, ४; १२, ३; ८,१,१;७,६^{२}; ३, ५,१२,१; ६,१०,५;११,६,३; तैआ. १, ७, ६;८, २; ३^{२}; तां. १३, १०, ३; जैउ. १,१०,२,१;४^{२}; गो. १, २, १; -स्योः श. ६, ४,४,२; तैआ. १,८,६.

रोदस्-त्व- -म् तै. २,२,९,४.

रोद्धोस्(ः) (√रुध्)† ऐ. १, १०.

रोधस्- -धसी जैउ. १, ८,१,५.

रोपणाका- -कासु तै. ३,७,६,२२.

रोमन्- -माणि ऐ. २, ९; शांआ. ८, ११.

रोम-कूप- -पाः गो. १, ५,५^{२}.

रोम-गर्त- -र्तेभ्यः गो. १,१,२.

रोम-श- -शेन शां. १४,३; शांआ. ८,९^{३}.

रोम-समर‡- -रेभ्यः गो.१,२,१८.

रोरुवाण(√रु)- -णः तै. ३, १, १, १०.

रोषत(√रुष्)- -षन्तम् शांआ. १२,३.

रोह(√रुह्)- -हः ऐ. ३, १९; श. ६, ७,३,४; ७, ५, २, ३६; ८, ३,४,९; ५,२,१६; ९, १,१, ३२; -हम् श. ७, ५, २, ३६; -हस्य शां. ११, ४; गो. २, ३, ११; -हान् तै. १, १,२,२^{२}; तां. ७, ७,६; ८; ८, ३, ७; ४, ११; -हाभ्याम् शांआ. १०,८^{२}.

रोह-पूर्व- -र्वेषु सं. २.

रोहत्- -हन् श. ९, ३,३,६; जैउ. १,१,३,२; -हन्तः श. ९, ४,४, ३; जै. १५६; १६८.

† 'नि' इत्यस्य व्यवहितयोगो द्र. । ‡ 'रोमशमरेभ्यः' इति कालि. ।

Digitized by Arya Samaj Foundation Chennai and eGangotri

रोहम्ऽरोहम्(णमुल्) तै. २,५,२,१.

रोहित्- -हित् ऐ. ३,३३; -हितः जै. २०७.

रोहिद्(-त्ऽअ-)श्व- -०श्व शां. २०,४; -श्वः श. ६,६,३,४.

रोहित(=लोहित)- -०त ऐ. ७,१५; तै. २,५,२,१^{२}; -तः ऐ. ७, १४; १५; श. ६,६;३,४; तै. २,५,२,१; २^{२};३^{३}; जै. ५२;१९८; -तम् ऐ. ३,३३; ५,१०; तै. २, ६, ४,२; तां. १६,६,२; जै. १४४; दै. २, २; गो. २, ६,१०; -ताः ऐ. ३, ३४; जै. ५२; -तान् तैआ. १, ११, ८; -ताभ्याम् तां. १४, ३, ११; जै. १९२; -ते श. ७, ३, २, १^{२}; -तौ तां. १४, ३, १३; जै. १९२^{२}.

१रोहिणी- -णी श. ३,३,१,१४^{२}; १५;४,५,८,२; तां. १६, ६, २; जैउ. ३, ५, १, २; -णीः तैआ. ३, ११,१०; -णीम् ऐ. ३, ३३; जै. १४४^{२}; -ण्यःऽइव श. २, १,२,६; का. १, १,२, ३; -ण्याः सा. २,८,३; -ण्याम् श. २, २, ४,१५; सा. २, ८,३; -ण्यै श. ३,३,१,१५.

२रोहिणी- -णी श. ११,१,१,७; तै. १,१,१०,६;२,१,२७;५,१,१; ४; २, ७,९,४; ३, १, १, १;२; तैआ. ३,९,२; -णीम् तैआ. ३, १,४,२; -ण्या श. ११, १, १, ७; -ण्याः का. १, १, २, ३; -ण्याम् श. २, १,२,६^{३};७^{२}; का १,१,२,३^{३};४^{२}; तै. १, १,२, २^{३}; १०,६;२,७,९,४; -ण्यै श.२,१, २,६; तै. १,१,२,२; १०,६; ३, १,४,२^{२}.

रोहित-कूल- -ले तां. १४, ३, ११.

रोहित-कूलीय- -यम् तां.१४,३, ११; १५, ११, ६; जै. १९२^{२}; -यस्य तां. १५, ११, ६; -ये जै. १९२; आ. जैआ. १, १२९.

रोहिणी-त्व- -म् श. २, १,२,६; का. १,१, २,३; तै. १,१, २,२; १०,६.

१रौद्र(←रुद्र)- -द्रम् श. १२,७,३, २०; -द्राः श. २,६,२,३; ६,३, २,७.

२रौद्र- -द्रः श. ५, २,४,११;१३; ९, १,१, १५; आ. २, ४, ७; गो. २, ३, १९; -द्रम् ऐ. ५, १३;२६; शां. ८,४; २३, ८; श. ५,३,१,१०; ३,७; ९,१,१, ४२: तै. १,७,३,६; २,१,७,१; ३,९, १७,३; आ. १, ६९; २,१९, ६; गो. १, ३,१२; -द्राः श. २, ६, २,३; का. १, ६, २, २: -द्राणि आ. १, ११५: जैआ. २, १४,१; -द्रे आ. १, ११५^{२}; २, १९, ६: जैआ. १, ११५; -द्रेण तैआ. ४, ३८,१; तां. १,४,१५.

रौद्री- -द्री ऐ. ३, ३४^{२}; श. ५, २,४,१३; तै. १, ७, १,४; २,२, ५,२; सा. १,४,१६; -द्रीम् शां. ८,४; १६,७: २५, १३; -द्रियाः (=द्र्याः) गो.२,६,९; -द्र्य ऐ. ६, ३०.

रौद्र-मनस्- -नाः श.१२,७,३,२०.

रौध्र- -म् जै. ७४.

रौरव(←रूरु)- -वम् तां. ७,५,७;८; १०: ११: १२, ४, २३; २१, ९, १५; जै. २०^{२}; आ.जैआ. १, ५११; -वस्य जै. २०; -वेण तां. १२,४,२६; जै. २२^{३}.

रौरव-त्व- -म् जै. २०.

रौरव-यौधाजय- -याभ्याम् ऐ. ३, १७; -ये सा. १,२,५.

रौहिण(←रोहिणी)- -णः तैआ. १, १२,५; -णम् श. २,१,२, १३; का. १,१,२,९; जैउ. १, ९,२,७; १०^{२}; आ.२,१८,९;-णयोः तैआ. ५,७,१२; -णाभ्याम् तैआ.५,७, १२^{२}; -णे आ. २, १८, ९: -णौ श. १४,१,३,३२;२,१,१:२^{२};३- ५;२,४१:५२; तैआ. ५, ७,१२.

रौहिणी- -णी सा. २,४,९.

रौहिण-त्व- -म् तैआ.५,७,१२.

रौहिण-कपाल- -ले श. १४, १, २, १७;१९-२१; २४;२५; ३,१;३, १,२२.

रौहिण-हुव(न→)नी- -न्यौ श. १४, १,३,१;३,१,२०.

१रौहिणायन(←रोहिण)- -नः श. १०,३,५,१४; १४, ५,५,२०;७, ३,२६.

२रौहिणायन- -नात् श. १४,५, ५,२०;७,३,२६.

—०:०—

ल

लक्षण(√लक्ष्)- -णम् मं. १, ८, ७; प. ५, २; -णे तैआ. १, २, २.

लक्षी- -क्षीः मं. १,४,१.

लक्ष्मक- -केण जै. १८६.

लक्ष्मन्- -क्ष्म श. १, ७, २, १८; १९:८,४,४,११^{२};५,४,३; तै. २, ४,४;२.

लक्ष्मी- -क्ष्मीः ऐ. २, ४०; श. ८, ४,४,११^{२}; तैआ. ३, १३,२; मं. १,४,५; सा. ३, २, ७; -क्ष्मीम् ऐ. २,४०^{२}; -क्ष्म्यः श. ८,४,४, ८^{२}; ५,४,३; -क्ष्म्यै श. १४, ९, ३,८

लघु(=रघु)- -घुभिः श. १२, २, २, १०; गो. १,४,२३.

लघु-सम्भार-तम- -माः गो. १, २,१८.

लघीयस्(-घु+इयसुन्)- -यांसः तां. ४,९,२२.

√लघूय,लघूयतिऽइव श. ६, ७,३, १३;९,१,२,६.

CC-0. In Public Domain. Gurukul Kangri Collection, Haridwar

लज्जमाना(न→)ना(√लज्ज्)- -ना ऐ. ३,२२.

√लप्, लिलापयिषस्व जै. ५३.

लप्सुदिन्- -दी शा. ६, २, २, ६; १५^{2}: जै. १६१^{2}†.

√लभ्, लभते ऐ. ३, २४; शां. ८, ५: ९, ५; शांआ. ४, ३; श. २, २,३,१;३,४,७; ४,२,२, ११:४, ९; १२, ६,१, ४०; का. १,४,१, ६; सं. ५^{2}; सा. २,३, ६: ८,१; ३^{2};४;३,१,८–११; १३^{2}; २,१–५;१०; ३,३; गो. १,१, ३८; २, १,११^{2}; ३, २२; लभन्ते ऐ. ७, १८^{2}; श. २, ४,२,४; ६, १, ३, १२; का. १, २,३, १^{2}; ३,३,४; तैआ. १,७,२; जैउ. २, ४,२,९; लेभे ऐ. ७,१३: ऐआ. २, २,४: लप्स्यामहे जै. १८६; लभाध्वै श. २,४,२,४: का. १, ३,३, ४; अलभत श. ४, १, ३,५; तै. १, ७,१,६; अलभत तै. २, ३,२,३; लभेत श. ४, १,४,६; ६, २,२, ३९; गो. १, ३, २३; लभेत् सा. १,५,१५; लभेमहि जै. १८६.

लिप्सते, लिप्सन्ते जै. १६४^{2}; लिप्सध्वे‖ जै. १०५; लिप्सेत जै. १५६; जैउ२,३,२.२; लीप्सन्तेϕ तै. १,६,१०,५.

लप्स्यमान- -नः ऐ. १,१३.

लब्धा(-ब्धऽअ-)न्न- -न्नः तैआ. २, १९,१.

लब्ध्वा श. १,९,२, ३५; १३,५,४, १५; तैआ. ८,७,१.

लम्भुक- -कः शांआ. ९,७.

लीप्सितव्यϕ- -म् ऐ. २, ३.

√लम्ब्, लुम्बति तैआ. १०, ११, २; लुम्बेत श. ११,१,६,३२.

ललाट- -टम् ऐआ. २, १,२; श. ३, २,१, २९; ५,३, २४; ८, १, ५; -टात् जै. १५०; मं. २, ५, १; -टे श. ३, ७, ४, ८; तै. ३,८, २३,१; गो. १,१,१. रराट- गद्र.

ललाम-गु(√गम्)- -म् श. १३, ५, २,७.

लव(√लू)- -वेन श. ११, २, ७, १९^{2}.

लवण- -णम् श. १४,५,४,१२: जै. २०३^{2}; सा. १, ५, १५; -णानि जै. २०४: -णेन जै. २०३; जैउ. ३.४,३,३; गो. १, १,१४; ३,३.

लस्पूजनी- -न्या श. ३, ५, ३, २५; ६,१.२५.

लाङ्गल(√लङ्ग्)- -लम् श. ७,२,२, ११^{2}; तैआ.६,६,२;-लानाम् सं. ३; -लेन जै.१३०.

लाङ्गलायन- -नः ऐ. ५,३.

लाज(√लाज्)- -जाः श.१२,८,२,७; १०;९,१,२;१३,२,१,५; तै.२,६, ४,१; ३,८, १४,४; -जान् जैउ. १,२,१,११; मं. १, २, २; -जैः श. १३, २,१,५; तै. २, ६,११, ३;१०;३,८,१४,४^{2}.

लाजि- -जी३न्$ श. १३, २,६,८: तै. ३,९,४,८§.

लातव्य- -व्यः तां. ८, ६,८; गो. १, १,२५.

लातव्य-सगोत्र- -त्रः ष. ४,७.

लामकायन(←लमक)- -नः, -नात् वं. २.

लामगा(=का)यन-सगो(त्र→)त्रा- -त्रा गो. १,३,१६.

लालीलु(√लल्)- -लाय तैआ. १०, १,७.

लावा(√लू)- -वासु जै. २१२.

लाह्यायनि- -निः श. १४,६,३,१;२.

√लिख्, लिखति श. २, ६, १, १२; का. १, ६,१,९; लिलेख तै. २, ७,१७,३; अलिखत् तै. १, ७,६, ६; लेखीः शांआ. ९, ७; श. ३, ६, ४, १३; १४.

लिखित्वा श. ७,२,२,१.

लिङ्ग(√लिङ्ग्)- -ङ्गम् श. १४, ७,२, ८; गो. १,१,२४; -ङ्गेषु गो १,१, २६.

√लिप्(→म्प्), अलिम्पन् तै. २, १, १, १; लिम्पेत् गो. २, ३, ८; लिम्पेन्ऽइव शां. १३,९.

लिप्यते श. १४, ७, २, २८; तै. ३,१२,९,८.

लिप्त- -प्तः श. ६, १, १, ११; २,२–४; ३,१,२८.

लिबुजा- -जया तां. १२, १३, ११; १२; जै. ७६.

लीप्सितव्य- √लभ् द्र.

लुनत्- √लू द्र.

√लुप्, लुलोप गो. १,३,५.

लोपयामहै जै. १६८.

लुप्यते तै. २, ८,८,२; तां. २४, १,४^{2}.

लुप्त- -प्तेषु सं. २.

√लुभ्, लुभ्यति ऐ. २,३७.

लोभयति श. ४, १,१,१८.

लुब्ध- -म् ऐ. ३,३^{14}

लुश- -शः तां. ९,२,२२^{2}.

लुशाकपि- -पिः तां. १७, ४, ३; जै. १३७.

√लू, लुनोति¶ तै. ३,२,२,६.

लुनत्- -नन्तः श. १,६,१,३; जै. ११०

लेखा(√लिख्)- -खा श ६, ३, ३, २५; -खाः श. ६, ३, ३, २५; ७, २,२,१८; -खाम् श. ६, ३, ३,२५; १०,२,२,६; -खासु श. ७,२,२,१८.

लेखा-सन्धि- -न्धिषु मं. १,३,१.

लेलय-, लेलयत्- लेला √लेलाय द्र.

√लेलाय, लेलायति का. १, १,१, ६; जैउ. १. १४, ४,४; जैउ. ३, ६,

---

† '-त्सु-' इति अंज. मुपा. प्रामादिकः। ‡ '-प्सुगी' इति मुपा. ?। ‖'लिप्सध्वम्' हस्त.- पाठान्तरम्। ϕछन्दसो दीर्घ इति। $ =य. २३,८। § 'लाजिन्-' इत्यस्य सबुंद्धौ रूपमिति सा.। ¶ 'लुनोतु' आन. मुपा.।

Digitized by Arya Samaj Foundation Chennai and eGangotri

९,६; लेलायुतिऽइव श. १४, ७, १,७†: अलेलायत् श. २, १,१, ८; अलेलायतऽइव जैउ. १, १७, ३,४; लेलायेत् का. १, १,१, ६.

लेलय- -म्ऽइव का. १, २,१,१०.

लेलयत्- -यतःऽइव श. ११, ८, ३,८.

लेला- -लयाऽइव श. २, २,१,१६; ३, ८,३,१०; का. १, २,१,१०; -लाऽइव जै. ७९.

लेलायत्- -यत् जैउ. १,१६, २,३; १८,३,७.

लेलायुती- -ती, -न्तीम् श.११, ४,२,१.

√लोक् लोकेते ऐ. ४,१५.

लोक- -कः ऐ. १, १३[२]; २८; २, १३;१७; ३, ४६; ४, ४[३]; १५[४]; २०;२१;२७; २९; ३०; ५,१;४; १२;१६;२०; २४[२]; २६;३२; ६, ७[३]; ८; २०; २३; २६;३६[२]; ७, १३[२];२६;८,२[४]; ऐआ. १,४, २[३]; ३; २,१,३; ७[१०]; ६,१; ३,१,६; शां. ३,७[२];५,१०[२];८,९[३]; ९,४[२]; १०,२; ११,१[२]; १२,५; १४, १; ३[२]; २२,१;३; २६,११[२]; शांआ. ३,७; ५,१; ७, १५; श. १, ४, १,२४;२६; ५,१,२५; ६,१,१९; ८,२,११;९,२,१३; २९; ३,१०; २,२,१,१६; ३,७,२,३; ४,३,४, ८;४,५, २१; ६,३,३,१४; ४,२, ६;५,२,३; २२; ७,२,४; ४,११; ७,१,१,६;१३; २२; २४; ३७[२]; २,७[२];१२;१९; २३; २,१,१; ५, ६;१०;१९;२०; ३,१,१;८; १२[२]; ४,१,४३;२,२३[२];३०[२]; ५,१,२[२]; २८;२,३६; ८,१,२,४; २,१, १; २; ४;३,१, २; ३,५[३]; ४,१, २; २४; ५,१,२; २, ३;४[२]-६[२]; ९[३]; १५;१६[२]; ३,४;५; ४,१२; ६,१, १;४[३];२३;३,१४;१८;१९; ७,४, ५[२]; ६;१२;१७;९,१,१,११;१३; २,३,१४; २४; ३,४, १२; ४,२, ५;७; ४,३; १०; ५, १,४६; २, १२;१३; १०, १,२, २;२, २,२; ६,४; ६;५, २,१[३]; ४,१; ६[२];९[२]; ११[२];१३[२];१६[२]; १९[२]; ११,१,२, १२;६,२२[२]; २,३,६;७, १९[२];५, ६,३;७,१; ६,२,१०; ८,२,१;४, ५; १२,१,१,१; ३,४,७; ४, १, ३[२]; ५,२,८;१३; ८,१,१९[२];२२; २,८; ३,५;६;९,२, ८[२]; १२; ३, १६[२]; १३,१,३,१;३; २,१, ५[२]; ४,१; ५,२;६,१३; ७,१३[३];१४[३]; १५[३]; ८,५;५,२,२;४,२८; ६,१, १०[२]; ८,२, २;३;८; ३,३; १४, १,२,२२; २४; ३,१,३;७; २८[२]; २,२३[४];४,२,२९[३]; ३,११[२];२५[२]; २६; ६,३,२; ७,२[२]; ६[२];८, १०; ७,१,३१; २,१०;१७[२];२६; २७; ३,११[२]; ९,१,२; १२;१४;४,३[२]; का. १,२,१,१०; तै. १,१, ४,७; ८,१;२; २,२,१;२; ३.३; ४; ३, ६,५[२]; ७,५[२]; ७;४,६,५;६,३,१; ६[२]; २,२,३,६; ६,३,४; ३,२,१, ६; २,९;३, १२; ३,६, ११; ७, ९:१०,२;८,६,१;२;१७,२; १८, १;२;५[२]; २०, १; ९,२,२; ४,६; ५,५;१०,१,३;४,२;९, १२;१३; ११,१,१; १२,२, १[२]; ४,१[२];५, ७; ८; तैआ. १, २७, ३; ५, ९, ११[२];७,५,१[२]; १०,१३,१[३]; ६३, १; तां. ३, १०, २; ४,३,५; ६, १७;२४; ६,७,१०;८, १५; १६; ७, ३,१८; ६, १७; ९,५; ९,१, ३१;८,६ ;१४; १०, १,१[३]; १२. ४,१३;११, १०[२]; ११; १४,१२, ५;१६,५,१५[२]; ८,३[२];६; १५,६; १७, १२,३; १३,१; १८, २,४; १४;७,१२; २१, १,९; ७,३; जै. १०[२];२०;७८;८१;१०३[७];१०६[२]; ११०[३]; ११४; १२१[२]; १३२; १४३[६]; १४५; १५६[४]; १६८[२]; १७०; जैउ. १,४, ३,३; १२,३, २;३; २,३,२,४; ३,४;५; ३,४, १,९[२];५,१,६[२];१४[२]; २,८[२];१२[३]; ३,२[२];६[२];४,२[२];६[२]; ५,२[२];६[२];६, २[२];६[२];७,२[२];६[२]; ८,६[२];१५[२]; ९, ५;४,७,२, ११-१७; ष. १, ५[६]; २,५-७; सं. ४; गो. १, ३,१८; ४,१;८;१०; १२;५, २४; २, ३, १६;१७;४,१८;५,८;१३[४]; ६,२; ५;११;१६; -कम् ऐ. १, ७;९[२]; १०[७];१३[२]; १६[३]; २१[२];२३; २९; २,१[४];३;६; ११[२];१३[२]; १४;१९; २४[२]; ३२; ३, १७[२]; १८; १९[२]; २४[२];४२[२]; ४७;४८; ४, ४; १७; २०;२१[२]; २३[२]; २४[२]; २७[२];३२; ५,१;२[४]; १४[२]; २४[३]; २६; २८[२]; २९;३०; ६,४[२]; ६-८;९[३]; १९[२]; २०[८];२१[२];२२:३२[४]; ३४;७,१०; १२;३०;८,१५[२]; २४[२]; ऐआ. १, ४,३[२]; २,१,२; २,१; ३,३[२]; ७[४]; ८;५,३,२; शां. १,१; २,२[२]; ६; ९[३];३,३; ५,१०; ६,१०[२]; ७,६; ७[४];८[४];८,२[२];९[३];१०,२; ११,२[२]; १३,३; १४,१[३];१८,२[२];४[२]; २०, १;२;४; २२,१[२];३; ४;५[२]; २३, ५;२४,८;२५,७[३];८;२९,४; ३०, ५; शांआ. ४,९; ७,२; १०, ८; श. १,२,५,१७;३,१, १७; ४,१, २४[२]; २६[२];२८[२];३, २१; ६, १, १०-१३; १५;१८;१९;२,३; ४, ५;१५;१७;८,१, ३१;३,१६; ९, २,१३[२]; २,१,१,३; २, १३[२]; २, ४,१८; ३,३,८; १६[३]; ६, १,३; ७; १५;३,१,१,२; ४,३,८[३]; ४, २७[२]; ५,१,९[२]; २,८; ६,२, २२; ३,७;१२; १५; ७,१, २३; २५; ८,१,१६; ९,३, १०; ४, १, १, २५; २,२७; ५,१; २,५, ५[२];७;

† '-लाय-' इति मुपा. स्वरोऽशुद्धः ।

CC-0. In Public Domain. Gurukul Kangri Collection, Haridwar

Digitized by Arya Samaj Foundation Chennai and eGangotri

९[२]; ३,२,५;४, ४;८; १०; १७;
५,७,८; ८,११; ६,७,२[२]; ५,१,
२,४; ५,१; ४,३,२३[२]; ६,२,२,
२७[३];२८; २९; ३,१,१४[२]; १५;
३,१४; ५,२,३[२]; ४,७;८; ६,१,
१२[२];७,२,६:४,७; ८[२]; ११[३]; ७,
१,१,४;१३[४];२,१,१;५;६:१,२०;
२,१६[४]; ५,२, ३६; ८, २,१,१;
३,४,८[२]; १०[२];५, १,३[३], ४[५]; २,
१५; ३, ४[२]; ६, १, २: २३[२];
६, २, ५; ३, १८; १९; २१;
२४; ७,२,६[२]; ४,१२;१७; ९,१,
१,११;१३; २,३,१७; २४[२];२६:
२७;२८;३,३, २[२];३[२];४[३];५[२]; ४,
४,३;४;११[२];१५; ५,१,४५;४८;
२,१२; १३; १०, १,२, १;२,१,
१:२, १,२; ४,४,४; ५,४,६;९:
११; १३;१६; १९; ५,५, ५[२];९:
६,३,१; ११, १,१,२;४;६,२२[३];
२४;२,४,१०[३]; ५,३;६,१३;१४;
७,१९;२६;४, १,८;१६;२, १९;
५,५,१;३;४;५;६;६, ३;६,१,८;
९,१०;११;२,४;७, ३,२;४,१;८,
३;५; १२, २,२, ६[२];९–११; ३,
१[२];१२;३,३,१३[२]; ४,१, १०;५,
२,१२;७,२,१५; ८,२,२;३२;९,
१,१७; १३, २,१,५; २, १६;३,
१[३];२;४,१[२]; ५,२[२]; ७, १०;११;
१३–१५; ८,१;९,७; ११, २;५,
१,२; ३,१०;६, १,३[२];८, २,५[२];
४,१; १४,२,१,२;३,१,३; ७;४,
२,२७;२८[२];३,२१[२];६, १,८:११;
२,११;३, २;७, ३[२];७, १,७, २,
११;२५;८,४,१; ११,१[३];१२,१;
९,१,२;१९; का. १, १,२,९[२];२,
४,१३;६,१,२;६;११;२७;४,९[३];
२,२,३,१६;४,१४; तै. १,१, २,
५;४,५; ६;७[२]; ४,८; ६,८;९,८;
२,१,७;९;१६;२,३;४;४,१; ३[२];
३,४,२;३; ३,७[२];६, १[२]; ५[३]; ७;
९[२];७,३;४;५[२];८,४[२]; ४,१,३;४[२];

८,५;१०,३; ४;६[२];७[२]:८[२];९[२];५.
२,५;६, २[२];६,३,६;७;७,२;८,१:
२;७,७,२; ९ ६;८, २,१; ८,५[३];
२,१,८,३;२,३,५;६[२];४,६;७;५,
४;६,४[२]; ७,३;४[२];८,१[२];२[२];११,
५;४,७,३; ५,५, २;७, १३, ३;
३,१,१,७; २,२; ५;३, ७,७;८[३];
८,२; ९,३;७,६,१३; ७,४; १२,
५;८,८,३: १६,१:२; १७, १;८,
१८,१;३;५: २०,५; २२,१[३]; २;
३:९, २,१[२];३; ३,१:६,४[२]; २०,
२;१०, ५,१: ९,१०[२]; ११[२];११,
१[२];२[२];५[२]; ६[२]; ११,६,१; ७,३[२]:
४[४];९,२[२];७[२]; १०,१[२];४; १२,२,
२[३]–७[३]; ८[४];९; ३,२;४, २[३]–६[३];
७;५,६;७;१०; तैआ. १, ८, ४;
२५,२; २,१,१[३]: ९,१; १४, १[२];
१९,१:५,१,६;७[२];७,१२[२]; ८,३;
६,५,१:७,१;९,२; ८,६,१[२]; तां.
२,६,२;१०, २;३[२]; १२,२; १५,
२;३,२,२;५,२;६,२; ४,२,२;३,
२;३;५; ४,६; ५,३; ६,१८; ७,
१०;९, २२; ५,१,१०; ३,५; ४,
५;५,४;६,८; १५; ७,११; ६,७,
९;२४[२]; ७,४,२;७; ७,१७; १८;
१०,६[२]; ८,२,६; ३,५: ४,१; ९:
५, ७; ८, १३[३]; ९,५;१५; १६;
९,२,९[२];७, १२[२]; १०,४,५; ५,
१३[२];१५; १२,३;४; ११,५,२०;
२५;८,१४;१०,२२; १२,३,२३:
५,१६;६, १२;१०,६; ११, १०;
११[२]; १३,९,१९; ११,२२; १४,
१,१३; ३,२४; ५,२५; ९, १६;
२९;३२;४०;१०,९; १२,५;१५,
३,१३;३६;५,११; ९,१४[२]; १६,
१२,१;७[२];१५,६;१७,१,१[२];१२,
१:३;४; १३,१८; १८,२,४; ८[२];
९;१४;३,३;४; ६,२७; ७,१[२];९;
१०;१२;१३; १,१०[३]; १९, ११,
६;११; २०,१,३[२];७,१; ११,३[२];
१५,१;१६,१; २१,८,२[२];६;२४,

१,३; २५,१,३; २,२; ८,२:१०,
१७;१२,२; १६,२[२]; जै. ४; १०;
१३: १५; १९[२]; २०[४]; २२;३२[६];
४७[३]:५४[२];६२: ६५[४];६९[३]; ८१[२];
८४[७]; ८६; १००[२]; १०३; ११५;
११६;१२९[२];१३२;१३५:१३६[२];
१३७:१४१;१४३;१४५[६];१४६[३];
१४७[७]; १५२[३]; १५६[४]; १६४;
१६८[५]; १७६[३]; १७७[५]; १९४[२];
१९८[४]; २००[७]; २०६[२]; २०९[४];
२१२; जैउ. १, ४,१,१; २[२];३[३];
५[२];२,५;६:८;९;१२,३,२; २,१,
१,२;२०[२]; ३,१,५:७;९; ११;२,
५;३,१;२;४;५;४,१,२; २२[२];३,
७;८; ३,३,१,४; ५;७[२]; ४,२;४,
१,५[२];५,२: ५,१,१०; ३,५[२]; ९,
१:२;४;६,१,५; ४, ५,१,४; ६,
३,४;५[२];८,३,३; १०;११; ४,४;
७[२];५,२; ४;५; ष. १,५[२]; २,२;
३[२];३,७; सं. १; सा. १,१,१५[३];
१६;१७[३];१८;४,१४; १५; ३,२,
५;८,३; गो. १, २,४;१५[२]; २२;
३,८[२];१०[२];४,२–५;८;१०; २०;
२३[२];५,२४[२];२,२,६; ३,१७; ४,
८;५,८[५]; १२; १३[२]; १४;२[७];३[१];
४;१२[२]; –कम्ऽ–कम् जै. १९८;
–क्रयोः ऐ. १, ११[४]; ४,१५; ५,
३१; श. ३, २,१,१[२]; ७, ४,२,
२३; ९,१,२,१७; १२, ८,३,६;
तै. १,२,१,१५; ३,४; ४,६, ६;
५,२, २[२]; ८,८,४; ३,२,१,३;८,
१५,३;१७,१;८,१८, ६; ९,३,१;
तां. १२,११,२२;१६,१०,८;१८,
१०,५, १९,१२,७; २३,१५,७;
जै. १८७[२]; –कस्य ऐ. १,८; २,
१; १७; ३,१९[३]; ४२[२]; ४,१७[२];
२०[२];३०; ३२; ५,१४; २५[२]; ६,
६;८[२]; २३; २६; ३६; ७,१०;८,
२[२]; शां. १,१; ६,१५; ७,८[२];९;
८,२;९;११,४;१४,१;३; २०,४;
२१,८; २२, १;९; २४,८; २६,

१६^{२};१७^{२}; शांआ. ३,२; श. २, २, ३,९; ३,७,१, २३; ४,२,५, १०; ६,६,२,४^{२}; ७,५,१,३^{२};९, ४,४,१५; ११,५,३,७;१३,१,३, १;३;२,१,५;२,१६; ३,१^{२};६, १; ८,१;१०,१; १४,७,१, १०; का. १,२,३,८; तै. १, २,३,४;४,२^{२}; ३,५,१; ७,३;४; ४,६,३^{२}; ६,३, ७;७,७,२; ८,४,३; ८,३; २,१, ११,१; ३,१,२, ११; २,१,६;२, ९;३,१२; ३,७,४; ५;९; ११;८, १,२^{३};६,१; २;८,३;१६,२; १७, २^{२};३^{३}; १८,३;४^{२};५; ६;१९,१^{२}; २०,१; २२,१;२; ९,४,३; ६;६, ४;५;२०,२^{२}; १२,२,९; ३,१;४; ४,७;५,२; ८; तैआ. १, २५,२; ५,४,१३; १०,६३,१; तां. २,६, २;१२,२; १५,२; ३,२,२; ५,२; ४,२,३;३,२;४, ११;७,१; ५,३, ५;५,३; ६,५; ७,४; ८,५; ६,३, १५; ७,३,२३; ४,१;७,१२; ८, २,६;५,७; ११, ५,१९; ८,१४; १०,१६;२१^{२}; २२; १२, ३,२३; ४,१४; ५,१६; १३,९,१९; ११, २२;१४,३,९;५,१७;२५;९,१६; २१;२९; १०,९; १५,३,१३;५, ११;१८,२,७;६,८;७,३; ८,१८; १०,१०; १९,११,६; २५, १,३; २, २; जै. १०^{२}; १३२^{२}; १५६^{२}; १६८^{४}; जैउ. ३, ६,१, ६; ४,८, ४,५;७^{२};५,२; ४;५; आ. १; २, १४,१; ष. ३,७; गो. १,१,१३; १४;२,२४^{२०}; ३,२;३; १२;४,८; १०;२,१,१; ३,१७^{२}; १९; २३^{३}; ५,८;१२;१४^{२}; ५,१५; ६,२;३^{३}; ५;७,८; १३; १६; –काः ऐ. १, ५;८^{२};२५;३०;२,१७; ४,९;१६; १८^{४};१९;२५^{२};५,३;७; ६, १५; ७,१; ऐआ. १,१,२;२,३; ४;३, ८;२,४,१;३;५,१; शां. १,१;३, ८; ४,११;१४; ८,८^{३}; ११,१;६;

१४,५; १६,११; २०,४; शांआ. २,१७;१,३; ६,२०; १३,१; श. १, २,४,१४; २०^{२}; ३,२,४; ५, ११;१३; ४,१, २२; २३^{२}; ७,१, १७;२,१,४,११;२५; ३,३,४,३; ६,१,१३;४, १३; ७,१,६; ४,५, ३,६;६,१,४; १,१,३,११; ६,१, २,३५^{२};२,२,३; २८;२९^{३}; ३,१, ११^{२}; १७; १८; ३,१^{२}; ५; ५,२, १७^{२};२२^{३};४,१३; १४; ६,२,१^{२}; ७,१, १६^{२}; १७^{२}; २२^{२}; ३,१०; १६;७,१,१,३४;३५; २,६; १९; ३,१, १३; २, १३; ४,१, १४^{२}; २५^{२};२७;३१^{२}; २,८^{२};३०; ५,१, १; २; ९; ११; २७^{२}; २, १; ३^{२}; १८;२०;३१; ३४^{२};३५; ८,२,१, १७;३,१, १०^{२}; २,७;४,१, १२; २,१५;५,२,९; ३,६^{३}; ६,३,२१; ७,१,७;१२; २,१;१७^{२}; ३,१९^{२}; ४,१;४; ९,१,१,२६; २,३;११; १४^{२};३४;२,१,२०;२१; २,६;३, १,३;४; ४,२, १;८; ५,१, ५८^{२}; १०,१,२,२; २,४,४; ५,१; ८^{२}; ६,७;४,५,३; ५,४,३; ६,५, ८; ११, १,२,८; २, २,१; ३,२^{३};६, ११;५,८,१; ६,३, १०; ८,१,१; २; १२,१,३, १९; २,२,१^{२}; ६; २१;३,९; ३,४,७; ११; ८,१,९; २,३२; १३,१,७, २;३; २,८,४; ४,४,११; ५,४,२६; ६,१,३;९^{२}; ११^{२};२,१; १४,३,२,२३^{२}; ४,३, ११; २४;२६; ५,१,१९; २३;४, ५^{२};६^{२}; ५,१५; ६,७,१७^{२}; ९,९; २८;७,१,२२; २,१४; ३,६^{२};७^{२}; का. १,१,४,११; २३; २,१,१०; २,२,२,१२; तै. १, १,५,२; ७; ८, १;६; २,२,१; ४,६,७; ५,६, ६;६,३,१; ७,१०,६; २,२,३,३; ७;४,३;६,१; ५,५,२; ७, ९,५; ८,१,३; ८,९; ३,२,३,६; ४,६; ७,२;३^{२}; ३,१,२^{२}; ४,४; ९,२^{२};

७,६,९; १४,१^{२};२; ८,१०,३;४; १६,३;१७,२; १८,४; २०,१;९, ३,२;३; ४,२; ६,२; १६,४;११, ७,४^{२}; १०,२; १२, ८,२; तैआ. १,२२,८^{२}; ५,२,८; ३,३; ६,१; ९,१;४; ६,१,४^{२}; ७,५,२; १०, १०,१; तां. २, १,४; २,२;३,५; ४,१,७;४, ११; ६,४; ९,२; ७; ६, २,३^{२}; ७, १,१^{२}; ६; ३, ९; २०; ७, ७; १०, ५; ८, १,९; १०, १,१०; १०,१; १२, २,७; ४,९; १५, १०,९; १६, ११,४; १६,४; १८,६,३; १९, १०, ९; २०,५,३; १४,५^{३}; २१, २,७;४, ७;७,२; २३,१७,२;१८,३; २४, १,३; जै. ४;३४;४७^{३};४८; ८१; ८८; ११६; १३९; १६९; १८५; २०९; जैउ. १,१,७,४; २,३,२; ३;६;५,१,२;६,१,५; ७;७,१,३; २,४;१२,२, ५^{२};६;७; ८^{२}; ३,१, ४,१०;४,३,६;८^{२}; ष. २,१; गो. १,२,९;१६;४,१०;२०; २,१,१; २,८;१३;१७;६,२; १४^{२}; –कात् ऐ. १,११;२३;४,१८^{२}; १९;३०; ५,३१;६,८; ९^{२}; २०;७,१; ८, २४^{२}; ऐआ. २, ३,७;६, १; शां. ६,१०;७,९; ८,९; शांआ. १,७; ३,२; श. १,२,४,१८;६,३,१७; ८,३, १७^{२}; २,२,१, १८; ४,२, १५;३,१,४,१; ६,२,२२; ४,५, ८,११; ६,१,१,९; ३,१,९;३७^{२}; ६,१,१२^{२};७,३,४; ७, १,२,२३; ४,२,१८; ८,३,३,५; १०, ३,३, ८;४,२,३१; ५,२, २३; ६,३,१; ११,२,२,६; ७,१९^{३}; १२, १,१, ७;११;२,१;३; २,२,५; ४,२,७; ३,७;५, २,१; ६,१, ३९; ८,३, २१;९,२,१२; १३,६,१; १०;८, २,१;३;१४,४,२,२८; ३,२६;५, १,५;६,८,१०^{२}; ७,२,८;८, १२, १; ९,४, ४; ११; का. १,३, ३,

१३; २,२,२,१०; तै. १,२,३,४; ३,६,६^{२};६,३,७;१०,५; ७,९,६; २,१,३,३; २,७,४^{२}; ३,८,६,५; ८,३;१०,११,१^{२}; तैआ. १,६,३, २७,५;५,९,११;८,८,५; ९,१०, ५;१०,६२,१; तां. २,६,२; १२, २;१५,२; ३,२,२;५,२; ४,२,३; ३,६^{२};५,९; ६,२३; ५,७,९; ६, ७,२२;२३; ८,१८; ७,३,२४;८, ९,२; ११,५,२२; ८,१४; ९,६; १०,२२;१२,३,२३; ५,१६;११, २२;१३,९,१९;११,२२; १४,५, २५;९, १६; २९;१०,५; १५,३, १३;५,११; १६,६,६; ८,६;१०, ८;१७,१२,४; १९,१२,७; २०, ११,६; २१,१,९; जै. ११; १४; ६९;७८; २००^{२}; जैउ. १, ४,२, ४;५; २,३,१,११;२,३;९; ३,२, ४,६;५,८;९;६,१,२; ४,८,४,४; १०,१,२; २,५; ११, ५,१४; ष. १,६; मं. २, ३,४; गो. १,४,७; ९;२,१,८; २,४;७^{३}; ५,१४^{२}; ६, २; –कात्ऽ–कात् तै. ३, ९,१५, १; –कान् ऐ. १,५;२३^{५};३,१८^{२}; ४,१६;१८^{२};१९; २०;२४^{२}; ३०; ५,७^{२}; १०^{२};३२^{२}; ६, १५; १८; ३२; ७,१;१०; ८,१४;१५^{२};१९; ऐआ. १,२,४; २,४,१^{२}; शां. १, १;२,२; ३,७;८; ४,११;१४^{२};६, ९;१५;८,७;८^{२};९; १६, ११;२०, १;४; २४,१; २६,३; शांआ. १, ५; २,१७; ४,१५; श. १, २,१, १२^{२};४,७;११; १२;१४;३, २,५; ५,१३^{२}; १५^{२}; ७, १, १२; ८,१, १९;९,३,१०^{२}; २,१,४, २५; २, १,१८; ३,२,३^{२}; ३,२,१,४; ३, ४,३;४,४,४;५^{३};६^{३};८^{२}; १६^{३};६, १,१२;१५; ४,१३; ७,१,१४;४, ५,३,६; ६,१,४^{२}; ५,४,२,६; ६, १,२,५; ११;३५; ३,२,२८^{२}; ३,

३,१५; १६^{२}; ५.२, ११^{२}; १४^{२}; १६^{२}; ३,३;७, १,२३; २, १०^{२}; ११^{२};१६;३,३; ४;५^{२}; १०;१३–१५;७,३,१,१४; १७; २,१३;४, १,२६^{३};३१;५,१, २;३७;२,२७; ८,३,४,७^{२};६,१,१५; २३^{२};७,१, १२;१३^{२};२३^{२};२, १;५^{२}; १३;३, १०^{२}; १३;९,१, १,६; १८; ३२; २,३^{२}; २,३, १७; ४,२,२; १०, १,२,१;२, ५,१;४, २,१८;५,३; ५,४,३;११,१,२, ८^{२};६,५;२६^{२}; २,२,१;२,४;३,३; ७,८;५,८,२; १२,१,३,१९;३,४, ११;४,१,२; ५,२,१०;८,२,३२^{२}; ३,३१;१४, १,२,२३; २,२,२२; ३,१, २;५, ४,६;६,७,१७–१९; ७,३, ७;८, ५,१;१५,९; का. १, १,४, २३^{२}; २,१,४,१०^{२}; २, २,५; ७^{२}; ८^{३}; १२^{२}; तै. १, २,२,४;३, ३;३,५, ४;७,५;४,५,४;७,४, ४;९,२;२, २,३,४;४,३; ३,५, ३^{२};८, ३,८; ३,२,३,६;७; ७,३;६;३,१,२;७, ६,१४;८,१६,३;१८,४; ९,४,२; २१,२;१०,२,१^{४};१२,५,७; तैआ. १,९,५;२२,१२;२३,९; २,६,१; २;१५,१^{२};३,११,४;१२,६; ५,३, ८;६,७;९,१; ११;१२,२;३^{२}; ९, १०,५; १०,१,४^{२};१०; १४; तां. ३,१०,२;४,१,८; ७, ३,१०;४, २;३;५;१०,७;८,९,३;२१; ११, ५.६^{२}; १०,१२^{२}; १४,४,७; १५, १०,९;११,५^{२};१६,८,६;१०,३^{२}; ११,४;९^{२};१४,४^{२}; १७,१३,१८; १४,४^{२};१९,१०, ४;११,८; २०, ८,१^{२};१४,५; २१, १,९;२,५;६; २२,८,३;४;१३,२; २३,४,४;७, ६;९,३; २४,१,२; २५,१०,१०; जै.१५^{४};३२;३४;३९^{३};४७^{४};९०^{५}; १०१;११६;१४१; १५५; १७५^{५}; १८२;२०९^{२};२१२; जैउ.१,१,३,

२;२,३,१;७;७,१,४;२,४; ३,३, २,१;४,१,५;५,९,३;सं.४; गो.१, १,२;८;१६^{२};२,२०;२२; ३,१;४, १०;५,१४;२४;२५^{२}; २,१,१;२, ८^{२}; ४, १८^{२}; ६, १; २; १०^{२}; –कानाम् ऐ. १,२५; २,१७†;४, ९;५,३; ऐआ. १,१,२; ३,८; २, ५, १; ५, ३, २; शां. १०, १; १४,१^{२};२०,१; श. ३,१,४,१५; २,१,३;७,१,५^{२};१४; ५,१,२,४; ५;६,५,२,७;१२; ३,१^{२}; ४,१४; ७,१,२, २०;४,१, ८;५,१,१;८, ६,१,१५^{२}; २१; ९,१,२, ३६;२, ३,१८; १०, १,२,२; १२, १,३, १९;१३,६,१,३; १४, ४,३,२४; ५,४,५;६,३,१; ७,२, २४;३,६; तै.१,३,९,२;२,२,९,५^{२}; ३,२,३, २;४,६;७,३; ३,४,५;८, १०,४^{२}; २०,५;९,३,२; ३^{२};४,५;८; १६, २; तैआ. १,३१,४; ५,३,३; तां. ६, ७,१;३; ७, ३,९; १४, ११, १९;१६,१०,३; १६,२; १८, २, ७; जै. ७; ३४^{२}; ८१^{२}; जै. ८४^{२}; जैउ. ३, ३,३,७; आ. २, ७,१; २०,७; जैआ. २,३,८; ष.२, १, सा. ३,९,५; गो. १, ४, १०; ५, १६–१९; २, ४,१८; –काभ्याम् शां. २४,३; श. ६, ७,१, २६^{२}; ७,४,२,२५;१४,२,१,४^{२}; –काय ऐ. ४, १६;१८;३२; ५,१४; शां. १५,१^{२}; २१, ६^{२}; श. ९, ५,१, ४६; ११,५,३,७; १२,२,३,११; ५,२,१५;८,१, २२;३,५;१३,८, १,१७;१४,४,२,२९;७,२,८; तै. १,१,२,५;५,३;२,२,८,१; ३,४, ८,१;८,१६,४;९, ३, १; १२,२, २–८;४,२–६; तैआ. ६,२,१;४, २; तां. ६,८,१५,१६; २१,४,३; जै. ९३^{२};१५३; गो. १, ४, १४; २२; २,२,८; –के ऐ. १,५^{२};११;

† 'देवलोकानाम्' इति H. मुपा. चिन्त्यः ।

Digitized by Arya Samaj Foundation Chennai and eGangotri

२८;२,३४^{८}; ३, १७^{२};२३: २५^{२};
४६;४,१५;१७; २१^{३};२४^{२}; ३०;
५,२२; २६;२८; ३१; ६, ७;८:
२०^{२};२६; ३४;३६; ७, १०^{२}; ८,
११:१४^{२}; १९^{२}; २०^{२}: ऐआ. २,
१,३;८;५,१; ६,१; ९,१,१; शां.
१.१;२,२; ७,९; १०; ९,२;१०,
३; ११,३^{५}; १२,५; १३,५; ९^{२};
१४,२;३;४^{२};१५,५: १८,५;२३,
५;२५.७; शांआ. १,७; २,१७^{२};
३,१^{२};५,२^{३};९,२;११,३; श. १,
४,१,२४^{२}; ५,३,१४; ६,३,४१^{२};
४,१६^{२};८,१,३१; २,११^{२}; ९,२,
२९^{२}; २, २,२,७; ३,३, २^{२}–४^{२};
८^{२};११; ४,२६; ३,४, ४,३; ५;
२७;५,१,७;८^{२};६,२, २३^{२};८,३,
३७; ४,३, ४,५; ५,८,११; १६;
६,१,१; ५,२,१,२५; ६,४,२,६;
७,२,६;३,३^{४}; ८,२,३^{२}; ७,१,१,
६^{२};२२;२,७;१२; २१; २,१,१०;
३,१,८^{२}; १२^{३};२९;४६;५,१, ९^{२};
८,३,४,१०^{२};६,१,१^{२}; २^{२};३^{३};४^{२};
५;१०^{२};२१^{२};३, १९^{२};७,१, १५;
९,१,१,३७;२,१७^{३};३,४,१२;२,
७;५,१, ४९; १०,५,४,३; ६,२,
११^{२}; ११,१,६,२२^{२}; २,३,१;५,
३;७,१९; ३३^{२}; ५,२,१०; ३,६;
१२, १,१,१; ३,२२;४,३; २,३,
१^{२};४,१६; ३,३,४;१३^{२}; ५,११;
५,२,९–११;८,१,१९; २०;२२;
२,२; ३,७; ९,१,१^{२}; १७;२,८^{२};
१३, १,३,४;२, ६,१३;७, १२;
८,५;११,२;३,५,१;२^{२}; ५,२,२;
४,२८;८,१,१;२,१;३,३^{२}; ४,२;
१४, १,२, २४^{२}; २, १८; ३,१,
२८^{२}; ५,१,११; १२; ६,८, १०;
का. १,२,२,५;४,१, २०; तै. १,
१,४,३;४,७^{२};५,१–३; ८,२^{२};२,
१,१५; ३,३,४; ७,८; १०,५;८;
९^{४};४,९,५^{२}; ५,९,७; ६,३,२;४,
२;७,५; ८,३; ७; ९,४;७, १,१;
७;८,६,६; ८,४^{२};५; २,२, ३,५;
५,६^{२};७,३; ११,५; ३,३,१^{२}; ५,
६,३;६,३,५; ८,८, २;५; ३,१,
६,५:२,७,१; २;५; ९,१५;३,३,
३;६,११^{२}; ९,१; १०,२^{२}; ३^{२};७,
५,१२; ६,५:८; १०;८,२; ९,८;
८,१५,३^{२};२०,५;९,३,३^{३}; ५,५:
६,३: १५,१;२; २१,१; १०, ९,
१०^{२};१५^{२};११, २;३; ११, १,२:
७,४;१०, १;२; १२,२,९; ३,४;
४,७; तैआ. २, ४,१;१५,१; ५,
४,९;७, १२^{२};९,३;११; ६,७,३;
१०,१,१६; ६३,१^{३}; तां. २,१०,
२; ४,३,५; ६,१९;२४; ७, १०;
९,५,५;७,९; ६,१०, १७; ९,१,
३१;२,९; ८,५;१०; १०,१२,३;
४; १२,९,६; ११,७; १३, ३,४;
४,१०^{३};५,७; ९,६; ११,७; १४,
३,५;५,१०; ९,५; ११,६; १५,
३,४;२९^{२}; ५,६; १६,११, १६;
१२,१; १७, १,४; १३,७; १२;
१५; १८,७,७;१०,५; १९,३,५;
२०,४,७; १६,७;८; २१, १,९;
८,६;२३,१९,२^{२}; जै. ११; १३;
१४^{५};७८;८१^{४};८६; ८८^{२}; १०२;
१०३^{२};११४; ११८; १३२;१३६;
१३७; १४३^{६}; १४४^{३}; १४५^{४};
१४७; १५३; १६८^{३}; १८७^{४};
२०६^{२}; जैउ. २, ३, ३, ४;
५;४,३,६^{२}–८^{२}; ५, २,२^{४}; ३,१,
३,३–५; ३,१,५;७; २,२; ३,८;
१०^{२};४,६: ४,५,७; ४,७,२, ९;
१८;८,४,३^{२};१०,४,९; ष. १,६^{२};
२,८^{७};३,७^{२}; मं. २, ६,११; सा.
१,१,१२; आ. १; गो. १, २,४;
३,१२;१८^{२}; ४,१;८; १०; १२^{३};
२३;५,१२^{४}; १३; १४^{४}; २,१,७;
११;२,१;४; ३,७^{२}; १७; २१;४,
७;८;९^{२};५,८;६, १२^{२};१४; १६;
–केऽ–के श. १३, ३, ५, १; तै.
३,९,१५, १^{२}; –केन ऐ. ५,२४;
ऐआ. ३,१,१२;५^{३}; ६^{६}; शांआ.
६,८;१६; ७,२;४–८; १२–१४;
१५^{२}; १६–२३; श. ११, २, ७,
१९:१२,१,१,२^{२}; ८,२, ८–१०;
तैआ. ७, ३,४; गो. १, १, १३;
१४; ३,२; ३;४, २; –केभ्यः ऐ.
१,२३^{२}; ४, ४^{२};६; ५,११^{२}; शां.
३,२^{२}; ७,२^{२}; १०^{२}; ८,८^{२}; १२,
२^{२}: शांआ. ५, ८; श. १, ७,१,
१७; ३,६,४,१३; ७,१,१४; ६,
३,१,३६^{२}; ३७; ३,१^{२}; ५, ३,३;
७,३,१४^{२}; १६; ७,४,१,१४;५,
२,३१:८,३,३,५; ७,२,१; ९,१,
१,२३;२,११; २,१,२१; १२,१,
२,२; १४, ६,७,१७; तै. १,.४,
६,७; २,२,४,६; ७;६,१;.३,५,
२^{२};३,३,६,३; ९,३; ११, ४;४,
८,१; ८,७,३; ९,६, २; १६,३;
तैआ. ५, २,८; ६,१; ९,१^{२}; ४;
तां. ७,१,६^{२};७;८,३,१; २;९,३;
९,२,११; १२; १०,१२,२; ११,
५,१०;८, ११;१२; १३,५, १३;
१६, २,२^{२};३; २०, ६,१^{२}; २३,
१७,२; जै. ६९^{४}; ष ३, ८; गो.
१,४,८; २,२,७^{४}; ५,२;६, ११^{२};
–केषु ऐ. १,१४; २३;२४; २,६;
३६;३,४६; ४,१६; १९; ५,११;
७,१;८,९; १०; ऐआ. १, २,३;
२,३,७; शां. १,२; ७,४; ८,८^{२};
११,१; १४,३; २१, ६; २४,८;
श. २,२,१,१४; ३,२,१,३^{२}; ४,
४,३; ५,४,२;६, १,१२; १५;९,
४,१२; ५,१,३, ११;४, ५, १४;
६,१,२,५;२,३,८; ३,१,१७; ३,
५^{२};५,२,६^{२}; ७,३,१,१३^{२}; १४;
१७;४,१, २७^{२}; २८; ५,२, १^{२};
१८;२०; ३४^{२}; ३५; ८,३,३, ५;
४,१, ९; ६,३, २१; ७,२,१; ४,
२^{२};३^{२};४;५;९,२,१,२१; ३,४४;
४,२,१^{२};२;८; १०, २,५,८^{२}; ६,
८;४,२,२६;२९; ११,२,२,२;४;

Digitized by Arya Samaj Foundation Chennai and eGangotri

३,१; १२,३,४,११; ४,१,३; ८,३,२०;२६; ९,२,१२;१३,१,७,२;३, ५,१; ६,२,१; १४, १,४,१०; ४,१,१; ६,७, १७; ८,१५,१; का. १,२,१,९; तै. १, १,५,२;७;८,६; २,१,२३; २,१;४,१;५,६,७;६,३,१; ७,१०,६; २,२,९,५;३,१,४,१३^{३};५,१^{३}:९,१५,१;१६,४; ११, १०,२; तैआ. ५,८,३;९,२; तां. ४, १,८;४, ११:९,२;७;५,५,६; ८;२०;७,९; ६,२,४; ७,३,२०;७,७; ८,३,१:९,२; ९,२,११; १०,१,३; १६,८,३; १६,४; १७, १३, १८; १९,१०,९; २०,१४,५; १५,१; १६,६;२२,८,३; १३,२; २३, ४,४;७,६;९,३;१४,६;१८,२;३; २५,१५,२^{२}; १६, २; जै. १५; ४७^{७};८१^{३};८८;१३९; १५५; जैउ. १,१,७,२; ५,१,२; १०,१,११; ष.२,३;५,२; गो. १, १,३;४; १५:३९;२,२४; ३,१;२२; २,२,१३;४, ११; ५, ७; ६,२; ११: १२; —कैः ऐ. ४, १८^{४}; शां. ११, १; श. १,२,४,११–१४; २०; ६,७,१,२२^{२}; १२,८,१,९; १३, २,८,४;१४,४,१,२४; का. २, २, २,७^{२};८^{३};१२; तै. २, ७, ९,५; तां.७,१,१; जै. १५५; जैउ. १, १,७,५;३,२,५^{२}; —कौ ऐ. ४, २७:६,७;८,२; ऐआ. १, २, ३; शां.२,१^{२}; श. ३,२,१,२^{२}; ४, ६,७,१४–१७; ६, ७,१,२६^{२};७,१,२,२३^{२};३, १,१^{२};२७^{२}; ४, २,२२^{३};२३^{२};२५^{२};९,२,३,१४^{२}; ११,५,३,६;१२,७,३,७; १३, २,४,१^{२};१४,२,१,४;७,१,७; तै. १,२,१,१५;४,१; ३, १,२,५; ९, २,१^{२};तैआ. ६,१,२;१२,१; तां. ७,९,५;१०,१; जै. ३८; १६८; १६९;२००; जैउ. १, ६, १, ३:

गो. २,५,१३.

लोक-काम- -माः श. ४, ६, ९, २३; तां. ८,२,६; –माय तां. ८, २,५.

लोक-कृत्- -कृत् तै. १,२,१,२०; २,५,८,२;७; ३,७,७,१०; तैआ. ६, १, ४; –०कृतौ तै. ३, ३, ७,७.

लोक-जित्- -जित् श. १४,४,१, ३३; जैउ. ३,५,१,१०; गो.१,५, २४;२५.

लोक-धारि(न्→)णी- -णी तैआ. १०,१,८.

लोक-पक्ति- -क्तिः, –क्तिम् श. ११,५,७,१.

लोक-पाल- -लः शांआ. ५, ८; श. १४,७,२,२४; तैआ.१०,१४, १; –लाः ऐआ. २,४, ३; –लान् ऐआ. २,४,१.

लोक-भाज्- -भाजः श. ७,२,१, ८; –भाजम् श. ७,५,१,२८.

लोक-म(य→)यी- -य्याम् श. ८,५,२,९.

लोकम्पृणा(-कम्ऽपृण)- -णया श. ६, २,३, ६: ८,७,२,८;११; ९, १, २, १९; ४, ३, ४^{२}; ५; तैआ. १,२५,३; –णा श. ६, २, ३,६; ८, ५,४, ८^{३};७,२, १; २; ६;७^{३};८; ११; १४; ९, ४,३, ५; १०,५,२,८; १५;४,१; २;३; ४; ५;८;१०; १२; १३; १७; –णाः श. ६,१,२,२५^{२}; ८,७,२, १०^{२}; ९,१, २,१९; १०, ४,२, १८^{२}; ३,५; ८;२०; तै. ३, १२, ५,५: –णाम् श. ७, १,१, ३३; ८, ५, ४,८;११;७, २, १; २; १०, ५, ४, १^{२}–५^{२}; ८^{२}; १०^{२}; १२^{२}; १३^{२};१८^{२}; –णाभिः श. १०, ४, ३,१२; –णायाः श. ६, २,३,६; –णायै श. १०, ५, ४, १५; –णे श. ८, १,४,१०;२,४,२०;३,४, १५; ४,४,१२;१०,५,२,८.

लोकम्पृणा(न्त→)न्ता- -न्ताः श. ८,५,४,८;११.

लोक-विद्(√१विद्)- -वित् श. १४,६,७,४; जै. ४७;५७.

लोक-विन्दु- -न्दु तां. ११, ५, २५.

लोक-सनि- -नि श. १२, ८, १, २२; तै.२,६,३,५.

लोका(-कऽअ-)धिपति- -तिः शांआ. ५,८.

लोका(-कऽअ-)नुइलोक- -कानि जैआ. १,४४०.

लोका(-कऽअ-)लोक- -कौ ऐआ. २,३,२^{२}.

लोके(-कऽई-)श- -शः शांआ. ५,८.

लोके(-कऽई-)श्वर- -रः श. १४, ७,२,२४.

लोकै(-कऽए-)षणा- -णा श.१४, ६,४,१; ७,२, २६; –णायाः श. १४,६,४,१;७,२,२६.

लोकिन्- -की श. ११, ८,४,५^{२}.

लोक्य,क्या- -क्यम् ऐ. २, ९; श. २,२,३,५; ९,५,२,१६; १०,५, २,१२; ११,३,३,७; १४, ४, ३, २६; का. १, २, ३,४; –क्या श. १०, २,६,७.

लोक्यु-ता- -तायै श. १०, ३, २,१३.

लोग- -म् शां. ९,४.

लोगे(-गऽइ-)ष्टका- -काः श. ७,३, १,१३^{२}; १६; २७^{२};४७; ८,३,१, ११;९,५,१,३६; १०,४,३, १४; ५,५, १०; –काभिः श. ७, ३, १,१६.

लोपा(-पऽअ-)तिहार-परोक्ष-समापा-द्य- -द्याः सं. २.

?लोम- -मेषु गो. १,२,२२.

लोमन्- -म शांआ. ५, १; श. ५, १, ३,९; २, ५,८; ६,१,२,१७;

Digitized by Arya Samaj Foundation Chennai and eGangotri

५, १, ४[२]; ७, ३, २, १; ५, २,४३[३]; ८, १, ४, ५: १०, १, ३,४; २,३, ५;४, १,१७; ५,४, १२; तै. १, २,६,३; ३, १०, ७; २, ३,६,२;७,२; ६,४,५;६; तां. ४,९,२१;५,१,३;४;६,११[२]:१३, ११,११[२]; १४, ६,६; २०, १४, ५[२]; जै.१६२†; जैउ.१,१२,२,६; ४,३; –मनूऽ-मनू तै. ३,९, २३, १[३]; –मनी तै. ३, ९, २२, १; २३,१: आ. १, ५८२; –मभिः श. १२,७,३,२०[२]; तैआ. ५, २, १३; ष. २,८; –मभ्यः ऐआ. १, ३,८; २, ४,१; शांआ. ६, २०[२]; श. १, ४,३,१०; १२, ७,१, ९; जै. १५०; गो. १, १,१२; –मसु श. ९, १,१,१०; तै. ३, १०,८, ७; जैउ. ४, ७,२,१; –मानि ऐ. २,११;१४; ६, २९; ऐआ. २,१, ६;४,१;२; शांआ. १, ४; श. १, १,४,२;२,३,८;३,१,७; २,६,३, १७; ३,५.४,२०[२]; ६,२,२,२;४, १,६;७, १,६;७; ७, ४,२, ११; १२;५,२,४३[२]; ९, १,१,१०; ३, ४,१०; १०, १,४,१०; २, १,९; १०;११; ६,४,१; १२, ७, २,८; ८,३,३; ३१; ९, १,२; ५[२]; ६[२]; १३,२,६,८[२]; १४, १,२,२;६,२, १३;९, ३०; ९, १, १६; ४, ३; का. २, १,३,८;२, १,२१; ४,५: तै. १, २,६,५;८,५,२; २, ६,४, १;५,८;३,३,१,४; ९,४,४[२];१०, ८,८; तैआ. १०, ६४, १; तां. २४,१८,३; जैउ. १, १५, ३,४; ष. २, ७; ८[२]; ४, ७[२]; सा. १, १,१०; गो. १, १, ४; ३, ७; ९; १६;५,३;२,६,८; –म्ना जै. ९३; ष. २,१.

लोम-गर्त– -र्ताः श. १०, ४, ४, २[२]: १२, ३,२, ५[२]; –र्तेभ्यः श. १०,४,४,२.

लोम-तस्(:) श. ६,४,१,६;७,१, ६;७,३,२,१; ९,३,४, १०; १२, ८,३,३: १४,१, २,२; तैआ. ५, २,१२.

लोम-वत्– -वत् श. १०, १,४, ११.

लोम-श,शा– -शः जै. १६१[२]; –शःऽइव, –शम् तां. ५, ३, ३; –शाः श. ११, ४,१,६;१४; गो. १,३,७; ९; –शानिऽइव जैउ. १, १२, ४,३; –शाम् तैआ. ७, ४, २; –शेन ऐआ. ३, २,५[३]; –शौ तै. १,६,४,४; जै. १५१.

लोमश-सक्थ– -क्थौ श. १३, २,२,८; तै. ३,८,२३,३.

लोष्ट(√लोष्ट्)– -ष्टः श. १४,४,१, ८; जैउ. १,१,७,६‡:१८,५,७;८; २,२,१,१२; १३; गो.१,२,२३[२]; –ष्टम् श. ३,२,२,२०;२१; १३, ८, ४, १२; –ष्टैः श. ४, १, ५, २;५.

लोह– -हः श. २, ६, ४, ५[३]; ६;७; का. १, ६, ४, ६[३]–८[३]; –हम् शांआ. ११, ७; श. १३, २, २, १८; गो. १, १, १४; –हम्ऽइव शांआ.११,८;–हेन गो. १,१,१४.

लोह-मय– -यः श. १४, २,२,५४; –याः श. १३, २, २, १६; १८; –येन जैउ. ४,१,१,४.

लोहमयी– -य्यः श. १३, २, १०,३[२].

लोहा(-हऽअ-)यस– -सम् श. ५, ४,१,१;२[२]; जैउ. ३, ४, ३, ३; –सेन जैउ. ३,४,३,३.

?लोहायस– -म् तै.३,१२,६,५‖.

लोहित– -तः श. ५,३,१, ११; ५, ४,१; ६,६, २, ११; तैआ. १,६, १; ष. ३, ८;, –तःऽइव श. २, ६,४,५; का. १, ६, ४, ६[२]–८[२]; –तम् ऐ. २, १४; ऐआ. २, ३,३;७;३,२,१:५,३,३; शां. ३, ५;१०,३; शांआ. ८, १; श. ३, १,२,१६;८,२,१४; ११,८,४,६; १२,४,२,१[२]; ९,१,२; १३,३,४, २[२]; १४,६,२,१३; ७,२,१२; तै. ३,२,९,२; ९,११,२;३; तां. ४, ९, २१; –तम्ऽइव श. १३, ४, ४, १०; –तस्य शांआ. ६, १९; श. १४,७,१,२०; –ताःऽइव श. ५,४, १, २; –तात् श. १२, ७, १, ८; –तेन श. ११, ४, ४, ६; तैआ. ३,२१,१;४,८,३;५,७,४; मं. १,८,७. =रोहित- गद्र.

लोहिनी– -नी ऐ. ३,३४; ऐआ. ३, २,४; शांआ. ८, ७; तां. ६, ६,८; तैआ. १, ४, २; –नीऽइव श. ३, ५, ४, २३; –न्यः श. १४,५,२,३.

लोहित-तूल– -लानि तां. ९, ५,७.

लोहित-पिण्ड– -ण्डः श. १४,६, ११,३.

लोहित-पुष्प– -ष्पाणि श. ४,५, १०,२.

लोहित-मिश्र– -श्रः श. १२, ७, ३,४.

लोहित-रस– -सः श. १३,४,४, १०.

लोहित-वासस्– -ससः ष. ३,८.

लोहित-शुक्लक(ष्ण→)ष्णा– -म् तैआ. १०,१०,१.

लोहित-सारङ्ग– -ङ्गः श. ३,३,४, २३.

लोहित-स्तोक– -कः जैउ. ३,२, ४,२.

† 'लोमऽइव' इति पाठान्तरम् । ‡ '-ष्ठ-' इति मुपा. ? । ‖ टच्प्रत्ययान्ते दासीभारादित्वात् (पा. ६, २,४२) पूर्वपदप्रकृतिस्वरत्वे सिद्धं रूपमित्याह भा. । तु. लोहितायस- ।

CC-0. In Public Domain. Gurukul Kangri Collection, Haridwar

Digitized by Arya Samaj Foundation Chennai and eGangotri

लोहिताक्ष(-तऽअक्षि)- -क्षः श. १४,९,४,१५; तैआ. ४,४२,५.

लोहिताद(-त√अद्)- -दान् मं. २,५,४.

√लोहिताय,लोहितायति जैउ. १,३,२,४.

लोहितायत्- -यन् जैउ. ४,५,१,१; ७, २, १०; -यन्ऽइव शां. ७,४.

लोहिता(-तऽअ-)यस†- -सम् तै. १,७,८,२; -सेन तै. १, ५, ६, ५;६.

लोहितो(-तऽउ-)ष्णीष- -षाः ष. ३,८.

लोहित-क- -म् जै. १५०.

लोहिति- -म् शां. १८,४.

लोहिनीका- -काऽइव तै. २, १, १०,२.

लौक्य(←लोक)- -म् गो. १,२,५[२].

लौश(←लुश)- -शम् आ. १, ४१८: ४२४; जैआ.१,४१८;४२३; -शे आ. १, २३७; ५५७; जैआ. १, २३७.

?लौहिक्य‡- -क्यः शांआ. ७,२३.

लौहित्य- -त्यः[१३], -त्याय[१४] जैउ. ३, ७,५,१.

—०:०—

व

वंश- -शः ऐआ. ३, १, ४[३]; २, १[२]; शांआ.७,९[३];१०[२];८,१;९;श.१०, ६,५,९;१४,५,५,२०; ७,३,२६: ९,४,३०; -शम् ऐआ ३,१,४[५]; शां. २४,७; शांआ. २,१०[५]; ७, ९[४]; श. ९, १,२,३१; १४,९,३, १४; तै. १, २, ३, १; वं. ३; -शम्ऽइव शां. २४, ७; -शस्य वं. ३; -शाः ऐआ. ३, २, १; शांआ. ८,१; -शे श. ९, १, २, २५: -शेन शां. ११,४; गो. २, ३,११.

वंश-नर्तिन्- -र्तिनम् तै. ३, ४, १७,१.

वंश-पुत्र- -म् शां. ३०,३.

वंश-मय- -यौ सा. ३,४,६.

√वंह्,वंहयन्ते तां. २३,१६,५.

वकल- -लम् तै. ३, ७, ४,२; -लाः शां. १०,२.

वकार-मात्रा- -त्रया गो. १, १,२०.

वक्तव्य-,वक्तुम्,वक्तृ-,वक्तोस् √वच् द्र.

वक्र,क्रा(√वङ्क्)- -क्रस्य श. ११,७, ३, २; -क्रा जै. १६५; -क्राणि श. १०,२,१,१०;११; -क्रेग जै. १३०; -क्रौ श. १०,२,१,७[२].

वक्र-तुण्ड- -ण्डाय तैआ. १०, १,५.

वक्रि(त→)ता- -ताः जै. १४३.

वक्रिय- -याम् तैआ. १,१०,४ϕ.

वङ्क्रि- -ङ्क्रयः ऐ. २,६; शां.१०,४[२]; तै.३,६,६,३; -ङ्क्रिम्‖ जैआ.१, ५७; -ङ्क्रीणाम् श.१३,५,१,१८.

वक्षण(√वह्)- -णाः तै. २,५,४,२.

वक्षस्(√वक्ष्)- -क्षः ऐ. २,६; ७,१; श. ३,८, ३,२५; तै. ३,६,६,२; गो.१,३,१८; -क्षःसु तै.२,८,५, ६; -क्षसः श. ३,८,३,१७.

वक्ष्यत्- √वच् द्र.

वग्नु(√वच्)- -ग्नुना श. ४, ५, ३, ९; तै. २,७, १६,४; ३,७,९,१; तां. १, २,५; -ग्नुम् तै. ३, ७, १२,३; तैआ. २,४,१.

वङ्क्षण- -ङ्क्षणाभ्याम् मं. २,५,४.

वङ्ग- -ङ्गाः ऐआ. २,१,१.

√वच्(←√ब्रू),ऊचे शांआ. १, ६; उवाच ऐ. ३,२२;४८;४,२७;५, २९[२]; ३०; ३३; ६, १; २४; ३०[५]; ३३; ३४[२]; ७, १४[१२]; १५[१]; १६[८]; १७[११]; १८; २७[३]; २८; ३०; ३४; ८, २२; ३३[५]; ऐआ. २,२,३[६]; ५,१; शां. १,१; २,९[४]; ७,४[३];६; १५,२; २६,५; २९,१; ३०, ५[२]; शाआ. १,६[३]; ३,१[३];२: ५,१[५];२[२]; ६, १; २[२]-१८[२];१९[६]; ९,२: ७[२]; श. ८,१, ४,१०; १०,३,४,५; १३, १,३, २; १४,६, ३,२; उवाच श. १, १,१,९; २,४,१०; ११;५, २५; २६; ३,१,२१; २६; ३,१३;१४; ४,१,१७[२]; १८[२]; ५,९; १२; ६, १,६;७; ३,१७;२०; २१;२६;७, ३,२८;८,१,३;६; ८;९; २,१,२, १५;१६;४,६; २,२,२०; ४,१६; १७; ३,१,२१; ३४; ३,२;४,३, १;२;५,१,२; ६,१, २५; ३,१७; ४,२-४;३,१,१,४;२,२१; ३,५; २,१, १९-२१; ३,५;५,१, १७; २२[२]; ६,२,३; ४[२];५[३]; ६[२];७;८[२]; ८,३, २८:२९; ९,४,२४; ४,१; ३,४[२]; ७[२]; १२; १४[२]; १६;४,८; ५,४;५;७;९; १०[२];११[२]; १८;२, १,७;३,२,८; ९;३,९; ४,१,१७; ५,८,१४: ६,१,७; ९;१०; ६,५; ७,१: ५,२,४,१२; ५,५,२[२]; ३; ४;६,२,३,२;४;६; ७,३,२, १४; १५; ८,१,४,१०; ९,५,१, ६५; २,१६; १०,१,४, ११;३,३,१[२]-४[२];५;६; ४,१[२];२[८];४; ५[६];४,१, ११; ३,६;८; ५, ५,१;६; ८;९; ६,१,३[२]:४[३]-९[३];१०;११;[६]; ११, ३, १,४[२]; ४,१, ३; ९[२]; १०;२, १७-१९;२०[३]; ३,२; ४; २०;५, १,१;३[२]; ५-७;८[२]; ९;११;१२[२]; ३,२; ५;७; ८[३]-१२[३]; १३[२]; ५, १०;८,६;६,१,२; ३[२]-७[२];८; २, १-३:४[२]; ५[२]; ३,१; २[२]; ३[२];४[७]; ५;११;८,३,५[११];४, २-४;५[३];६;

† 'अनोऽश्मायस्-' इति टच्प्रत्ययः । लोहायस- टि. द्र. । ‡ 'लौहित्य-' इति स्यात् Kt. टि. । तु. लौहित्य- अद्र. । ϕवक्र+यत् विकारान्तरं छान्दसमिति भा. । पक्षान्तरे 'अवक्रियाम्' इत्येकपदमप्याह । ‖ 'वीङ्क्रम्' आ. पाठः ।

१२, २, १, ९^{३}; २, १४^{२}–२२^{२}; २३; ३,४, १^{२};२;३; ४,१, १०; ११;६,१,३९^{३};४०; ४१;८,२,४; ९,३,२; ४–६;७^{२};८; १३; १३. १,३,४; ४,२,३; ४;५,३,६; ९: १४,१,१,२२; २५;३३; ४, १३; ४,१,२६; ५,१, १^{२}–१४^{२}; १५–१७;४,१;२^{२}; ३–५; १२–१४;५. १६–१९; ६, १, २–१२; २, १: १०–१४;३,१;२; ४,१;५,१^{२};६, १^{२};७,१;८,१–८; १२;९,१; २^{६}; ३;११–२०; २६; २९;१०,१^{२};३; ४^{२};६;७^{२};९;१०^{२}; १२;१३^{२};१५; १६^{२};१८; १९^{२}; ११, १^{२}; २;६^{२}; ७,१, २–६; ३१; २,१०^{२}; ३०: ३,२;३^{२}; ४–६; १३–१५; ८,२, २^{२}–४^{२}; १३,३; १५,११^{२}; ९,१, १;२^{२};३;४;५^{२};६; ८^{२};९;१०;११: २,८–१२;१४; ३,१५–२०; का. १,१,२, १०;४, ५;२,२, १६;४, १२;१३^{२}; ३,१,४;१३;२२;२३^{२}; २,१^{२}; ३,१–३; ४.३, २; ६,१, १६;२२; ३,१०; ४,३–५; २,१, १,६;७^{२}; २,२,७^{२}; ३,२२; २३, तै. २,३,१०,१;३^{२}; ३,२,९,१५; ८,६,३;५; १०,९,३;४;५^{२}; १२: १३;१५^{२};११,३^{२}; ४;५; ११, ८, १^{२}; २^{२}; ४; ५^{४}; तैआ. ९, १,१: २,१;३,१; ४,१; ५,१; तां. १०, ५,७; १२, १३,११; १३,४,११: १४,१,१२; जै. ६^{१९}; ४०; ४४^{२}; ४९;५३^{१२};६१; ८१; ८६^{२}; ८७^{२}; ९०; ९२; ९५^{८}; १००^{६}; १०२; १०५;१११;११५^{५};१२४^{३};१२५; १२९;१३०;१३३; १३५^{३};१३६; १३७; १३८^{५}; १४०^{४}; १४३^{७}; १४७^{२}; १५१^{१२}; १५२^{८}; १५३^{५}; १५६^{२};१५७^{२};१६३^{३};१६४^{२};१६५ १६८^{५}; १६९^{२०}; १७६^{२}; १८०^{२}; १८१^{२}; १८६^{१६}; १९२; १९३^{६}; १९८^{१८}; १९९; २०३; २०४^{३};

२०५^{४};२०९^{१३}; जैउ. १,१,५,४; ६,२;३;१२,४,३; ५;६;५,१; २; १४, १, १^{२}; २,९; १८. ४, ३^{२}; १०–१२; १३^{२}; १४; २,१,२,८; ३,१,३;५–११; २,१:४: ३,१०; ३,१,२,३;२,२,८;३,३;४;७–९; ४.९;५,१;३;३,३,६;४, १,१;२; २,५; ५, ९,५: ६, १,४^{२}; ५–७; २,१–५;३,४;६;८; ४,२,१,११; ६,१, ५–९; २,३; ४^{२};५–७; ३, १;३;४; ८^{२};८, ४,८;५, २;९,१, १;१०,३,१२;४,१; ष. १, १;४; ५; ६^{४};४,१; गो. १, १,२३;२९; ३०;३१^{२}; ३२^{४}; २, ५^{३};६; १०; १७^{२};२, १८^{८};३, ८^{२}; १२; २०; २१;४,२४^{१९};५,२;१०;११;२,२, १०;१३;४,११;६,९^{५}; १३^{२};१४; **ऊचतुः** श. १४,६,२,१४; **ऊचतुः** श. १, १,४, १५^{२}; १६^{२}; ६, ३, १४;१९; ८,१,८; ३,६,२,३; ४, १,५,९–१२; १४–१६; १४, १, १,२१; २३; ६,२, १४; का. २, १,३,१७^{२};१८^{२}; जै. ४४; १३३^{२}; १७६; १८६^{६};२०३; २०४^{२}; गो. १,२,५^{२}; २,२,६; **ऊचुः** शां. १, १^{२}; ६,१३; १२,३; १५,२;२८, ४^{२}; २९, १; ३०, ५; ६; शांआ. ९,७^{२}; श. १,२,३, ३;४; ५, २; ४^{२}; ९^{२};१८;२५^{२}; ३,३, १५; ५, ३,२१; ४,६;६,१,५; २,१;२;४; ३,१८; ७,३,९;१८;४,३; ५–८; २,१, १,९; २, १७; १९; २,२, १०–१३;२०; ४,११;१३; १६^{३}; ३,१,३९; ४,३,३; ४^{२};८; ४, ४; ५,१,१२; ६,४,२–४; ३, १,३, ४; ४,३;२,१, २०; २१; २, २; २८; ३,२–४; ४,३; ४,२, ४;५; ८; ३, ७; १५; ५,१, १३; १४; १५^{२}; ६,१, १०; २, १८; ७,१, २७; ३,४; ९,३,१९;२०; ४, ६; १५;२२; ४, १, १,६; २,७; ३,

२; ५,५;१४; २,१,६^{२}; ३, ३,७; ८; ५, २–४; ५^{२}; ७; ६, ६,१–४; ७,१६; ५,१,१,३; २, ४,७; ६,६,३,३; ८,४,१,४; ९,५,१–६; १०,४,३, ७;९; ६,१, २;३; ११,४,१, ३; ५,१,५; ११;१३–१६; ५,१;३^{२};७^{२}; १०; ९,५; ६, १,३; ४;५;६; २,५; ३,२;३; ८, ३,५;४,१;५; १२,२,३, ९;३,३, ५; ९,३,७; १४,१,१, ४;८; ४, १,२–९; ८,२,२^{२}–४^{२}; ९,२,८–१३; का. १, १, १, ७; २, ११; १२; २, २, ७; ८^{३}; १५; ४, ९; १०; १२^{२};३, १,२८; २, ३; ४^{२}; ८;४,२;४,३, १०;६, ४,३;४;५; २,२,१, १७^{२}; १८; २,६; ३,२; ३,४^{२};८;१७,२२^{२}; तै. १, ५,९, १:४; ३,१०,९,९;१२,९,२; जै. ६^{२२}; ८६;९२;९५^{९};१०५;१३६^{२}; १३७^{२}; १४०; १५१; १५७; १६८^{४}; १७६^{२}; १८०^{२}; १८६^{३}; १९२;१९९^{३}; जैउ. १, १२,४,२; २,३,२,६; ३,२,३, ७;५,२; ४, ३,१,२;८, १,८; ११;२, ४;८; १२;१६; ४,७; ष. १,४; गो. १, २,१८;२४;३,६;२०^{२}; २, २,६^{२}; ४,१२; ६, १४^{२}; **ऊचिषे** श. ७, १,१,२४; **वक्तास्मः** ऐ. ५, २९^{२}; शां. २, ९; **वक्ष्युति** ऐ. ३, ४९; श. २, २,४, १६; ११,८, ४,२; **वक्ष्यति** श. १०,३,४,३; १४,५, १,१५; गो. १, १, ३१; **वक्ष्यसि** श. ११, ८, ४, ४; **वक्ष्यामि** श. ११,८,४,५^{३}; **वक्ष्यामि** श. ४,१, ५, १०; ११; १०, ६, १, १०; १२,३,४,२; १४,६,११,१;७,३, ५;९,१,११^{२}; तां. १९,५,२४; जै. १०५; १५२; १७०; जैउ. ४,८, ५,२; गो. १, ३,१४; ५,११; २, २, १३; **वक्ष्यावः** श. ४, १, ५, १५; **वक्ष्यामः** ऐ. ७, १; तैआ.

१, ३, ३; वोचेः श. ४, ५, ८, १०; गो. १. ३, ११‡; वोचे जै. १७७; वोचेम श. २, ३,४,१०; का. १, ४,१,८; तैआ. १०, १७, १; अवोचत ऐ. ७, १५^{५}; श. १४, ५, ५, १६–१९; तैआ. ७, ७, १; तां. १२, ११, ११; जै. ९२^{२}; १३८; १६०; १७७^{३}; जैउ. ३,२,४,१०: ५,१. ५;१३;२,७; ८,५;१४; ष. १,४; गो. १,१,३१^{२}; ३२: अवोचताम् श. ४,१,५,१०; जै. ४४; १८६; अवोचन् तै. २, २, १०, १; गो १,२, १०; २,६, १४; वोचः श ,११,८,४,५; तां. १२, ११, १०; जै. १५९; अवोचः ऐ. ३, २१; श. १४, ९,१,५; तां. १, १,१^{६}; जै. १८६; अवोचथाः ऐ. ३, २१; जै. ५३; अवोचतम् जै. ४४; अवोचत ऐआ. २, २, २; वोचत शां. २८,६; श. १४, ६, ९,३४; जै.१६८; अवोचम् ऐआ. ३,२,२;३^{३}; शांआ. १,६; अवोचम्|| श.१४,९,१,६; जै. १३८; १६८^{३०}; गो. १, १, ३२^{२}; अवोचावहि तां.७,२,२; अवोचाम ऐ. ३,२२; ऐआ.३,२,२^{५};३;४; शां. १३, ४; शांआ. ८, २^{३}; ३^{४}; ६; श. २, ३,४, १६; का. १, ४,१, १३; अवोचाम श. २, ६,३, ५; का. १, ६,३, ५; अवक्ष्यत् जैउ. १,१२,४, ६^{२}; अवक्ष्यः श. ११, ५,३,१३; गो. १,३,१४.

उच्यते ऐ. २, ३२; श. ४, ४,१, ११^{२};६,२,१^{२}; तै. ३, १२, ६,४; उच्यते तै. २,१,२,६; ८,८,१२; ३,८,१०, ३; १२, ९,१^{२}; तैआ. १,१२,१; ८,२,१^{२}; ३,१^{२}; ७;१; तां. ७, ४,५^{२}; ९,१,३६; दै. २, २–४;३,२१: गो. १, १,७: २३; ५,२५; उच्येते तैआ. ३, १२,५; उच्यन्ते श. ६,२,१,१९^{२}; ७,३. १, ३६; १४, ६,९, १: उच्यन्ते तै. २. ३, १, १; ३: उच्यातै तां. ९, १,३६: वच्यस्व गो. २. ६, १२^{२}; उच्येत शां. २६, ३; अवाचि शां. १४,३^{३};२६,१५.

वाचयति ऐ. ८, ६;८; ऐआ. ५, ३,२: शां. ३, ९; ७,३; श. ५, २,१,१^{२}; ३^{२};२, १६^{२}; वाचयति श. २, ५,२,२१; २९; ३,१,३, २४;२,२३;२५; ३,१,११; २,६; ३,६:८; १३; ४, २; १४; २४; ३०;५,३, १७; २३; २४; ६,१, २०;३.११;७,१,१७; ८,१, १२; २,२:९,४,७; ४,४,५,४; ११;५. १,५,१७; २,१,४^{२}; २,१७:३,५, ३१; १३,४,१,७; १४,१,४,१६; का. १,५, १,१८; २६; तै. १,६, ५,२; ३,८,४,३; ९,४,३: तैआ. ५,६, १२; ष. १,२; गो. १, २, १८;५, ११; १३–१५; वाचयेत् श. ३,५,३,१८; गो. १, ५,२१.

वक्तव्य- -म् श. १४, ७,१,२६; ३, १९; तां. ४,३,१३: ७,७,१६;८, ६,११;१२; जै. १२५.

वक्तुम् ऐ. ४,८: श २, ४,१, १०^{२}; का. १, ४,२,५^{२}.

वक्तृ- -क्तारम् ऐआ. २, ७, १^{३}; शांआ.५,८;७,१^{२}; तैआ.७,१,१^{२}; १२,१^{२}; –क्तारौ जै. १८६^{२}; –क्तुः श.१४,७,१, २६; ३, १९; –क्ता शांआ. ८,१०^{२}.

वक्तोस्(:) श. १,५,२,१०.

वक्ष्यत्- -क्ष्यन् श.२,३,४,१०; का. १,४,१,८.

वक्ष्यन्ती- -म् ऐआ. ५, १,५^{३}.

वचन- -नम् सं. ३; गो. १,१, २४; –नात् ऐ. ७,९; –ने शां. ३, २; २८,५; ष. ३, १; –नेषु गो. १, १,२६.

वचस्- -चः ऐ. १,१९; २९^{३}; ३०; २, १२; ५, ६: २०; शां. ८, ४; ९, ३; ५; २६, १६; शांआ. ७,२२;८,१०; श. १. ३,५,१४; ३, ४, ४, २३^{२}; २४^{२}; २५^{२}; ८, २, २५:९,४,२४:६.१,२,२५;८, २.८; १३,५,३,५;१४,७,१,२६; ३,१९; ९,१,४; तै. १, २, १,९; ५,९,५^{४};६;२,७, १६,४;८,७,९; ३,६,७,१; ११,३, १;१२, ९,२; तैआ. १,२९, १; तां. ८, १, ५; गो. २,६,१५; –चसः श. १, ७, ४,१९; ६,८, २,९^{२}; –चसा श. ५,१, ४, ४^{२}; तै. २. ८, ८, ६; –०चसः श.१४,१,४,११^{२}; तैआ. ४, ७, ३; –चसे शां. २६, १४; –चांसि श. ११. ५,१,६.

वचोविद्(-स्√१विद्)- -विदः तै. ३,५,६,१; तां. १,५,७.

वचस्या(√वचस्य)- -स्या† श. १३,४,१,१५.

वचा- -चाम् सा. २, ७, १०; १३; –चायाः सा. २,७,१२.

वच्यमान- -नाः शां. १२, ७; तै. २,८,२,५.

वाक्य-, वाचयित्वा,वाच्य- अद्र.

वज्र(√वज्)- -ज्रः ऐ.२,१^{३}; २,१६^{३}; २१;२८; ३,६;७^{२};८;१४; ४,१^{३}; शां.३,२^{४};३;५;७,२^{५}; १०,१; २; ११,१;१३,७;१५,४; १७,१; श. १,१,१,१७^{२};१९;२, ४,१;४; ६; ५,२०^{२};२२;३,२, १४; ३, १४^{४}; ५,७^{२}; ५,३,४; ७,१, २०; ३,१, २,६^{२};७^{४};३,१३;२,१,१३;२२;३, १,३;५;२,१;४,३,११;४,६;१५; १६;५,३, १५; ४,५; ६, १, ५;

‡ 'वोचे' इति मुपा. ?। || मुपा. स्वरश्चिन्त्यः । † =ऋ. ६,४९,८; य. ३४,४२; तृ.१ । तत्र २ भाष्यकृतां वचसस्तृतीयैकवचने याजादेशः साधौ यत्प्रत्ययो वेति चिन्त्यावेव ।

३,१७;४, १०^{६}: १३; १५; १९^{२}; २२^{२}–२५^{२};७,१,५;१०;१४;१५^{२}; २६^{२};३०–३२;२,२;८,१,५^{३}; २, १२^{४};९,४,३;४,३,३,४^{२};२३;२७; ४,२,१३; ५,१,४,३^{२}; २,४,१८; ३,४,२४; २५; ५, ४,३, ४^{३};४, १५^{२};१६–१९; ६, ३,१, ३९;३, १२^{२};१८; २४;४,४,६; ७,२,१, १५;१७;४,१२;३,१,१९^{२}; ४,१, ३४^{२};३७; ५,२,२४^{४};४१^{४}; ८,२, ३,१४^{३};४,१,१०^{२};२०^{२};५,१,१०; ११;१३;९,२,३,६; ११,१,९,७; १२,९,२,६; १३,१,२,९; ३,२, १०^{२};११^{२};४, १, १३^{२}; ४,१; ५, १,१७^{३};६,१,४; ५;२,४; ६;१५; १७;७,१,१; ८,४,५; १४, १,२, ३^{२};३,१,२७; का. १, १,४, १८; २,१,१,१२;१३; २,२,१^{२}; ३^{२};५; ३,२०^{२};२१; तै. १, ३,५, २;६, १;४,४,१०^{२};५, ८,३;७,६,८;९, १;१०, ५^{२}; २, १,५, ११;२, ७, २;४,३,१३; ३, २,४, २;९,१०; १०,१^{२}; ३,११, २;४;८, १५,१; १२,५,६; तैआ. १, २६, ५; ५, २,५; तां. २, ४,२; ३,१,२; ७, ५,१२; ८,५, २; १२, १३,१४^{२}; १६; १८; १६, २, ५; १९, ६, ३;२३,१०,३; जै. २६;७५;९०^{३}; १२७;१३१; ष. २,१; ३,३^{३};४^{४}; ५^{३};६;१०;११^{५};४,४; दै. ३,१६; गो. २, १,१८;२,१३^{२}; ३,२;३^{३}; ५; –ज्रम् ऐ. २, ३; १६; ३१^{२}; ३५^{२};३,६; ४,१^{३};२; शां. ३, २; ६;८,८;१२,२; १४, २; १५,२; श. १,१,१,१७^{३}; १८^{२}; २,४,१; ३^{२};५,२०; २२;६,४,१;४; २,१, ४,१६^{२}; ३,१,२,६; ४,४,८;१४; ७,१,१७; १८; ३,२; ८,१,५;३, ३३; ४,१,३,१; ३,५^{२}; ४, २३; २७; ५,२,४,११; ५,५,१; २;७; ६,३,१, २९; ३,१०^{२}; १८;२४^{३}; ७,३, २,१०; १८^{२};१९^{३}; १२,७, ३,३; का. १,१,४,१५; १६; २, १,१, १२^{२};१३^{३}; २,२,१;२^{२}; ३, २०;२१; तै. १, ७,६,६^{२}; ७; २, १,५,११^{२};५,४,२^{२}; ७,३,२;११, १; ३,२, ४,२; तैआ. १, १, ३; २१,२; २६,६; ५,२,९; तां. २, ४,२;३,१,२; ७,५,१२; १३;७, १०;११; ८,१,२^{२};५,२; ३;८,९; १२,६,६; १३,१४; १३, ५,२२; १४,४,५; १५,५,२०; १६,२,५; १९, १८,३; २०, १५, ६; २१, १४,५; जै. २१; १४; २६; ५०; ५३; ६६; ७३; ७४; ७५^{३}; ८१; ९०^{२}; १४८; २०८; जैउ. ३, ४, ५, १^{२}; ष. ३, ३–६; ८^{४}; ११^{४}; गो. २,२,४;३,२; –ज्रस्य ऐ. २, ३५; श. ८, ५,१,१०; तै. २,७, ३,३; जैआ. १,२८८; –ज्राः श. ३,७,२,१;१०,२,५,२; –ज्राणाम् ष.३,८; –ज्राणि जैआ.१,२८८||; –ज्रात् श. १,३,३,१४; ३,६,४, १३;९, ४, १८; ५,५, ५,२; गो. २, ५,८†; –ज्रान् श. २, १, २, १६;७,३,२,५;६; १०,२,५, २^{२}; का. १, १,२,१०; जै. २३^{२}; –ज्रे ऐ. १,२६; २,२१^{२};२३; २८^{२};३, १४;४,१^{३};६,२४^{२}; तै. ३,२,१०, १; जैआ. १, ३२६‡; ष. ३,८; –ज्रेण शां. ३,२^{४}; ७, २^{२}; ८,८^{२}; १०,१; ११,१; १२,२^{२}; १३, ७; १५,४; १७, १;३; श. १, २,४, ७;१५; ३,५,७; ५,३,४^{२}; ६,३, २८^{२}; ७,१,२०; ३,३,१,३; ५^{२}; २,१; ४,३, ११;४,६^{२}; ८;१६^{२}; ५,३,१५^{२};४,५; ६,१,५; ३,१७; ४,१५;२६^{२}; ७,१,१०;१४; ४,४, २,१३^{२}; ६,९, १४; ५,२,४,१८; ३,४,२४;२५;४,४,१५; ६,३,१, २९^{२};४,४,६;७,२,१,१५; १७;४, १२;३,२,१०^{२};४,१,३४^{२};३७; ८, ५,१,१०^{२};११^{२}; ९,२,३,६; ११, ४,२,३^{३}; १२,९,२,६; १३,१,२, ९;२,२, १०; ११; ४,१,१३; ४, १^{२};५,१,१७;६,१,४;५; २,४;६; १५;१७;७,१,१०^{२};८,४,५; १४, ३,१,२७; का. १, १,४,१८; २, २,२,५;८; तै. १, ३, ६, १; ७, १०,५;२,४,२,४^{२}; ५,४,३;८,४, ४; ३,२,९,१०; १०,१^{२}; ३,११, ४; ५, १, १; ७,६,५; ८,४, २; १५,१;१२,५,६; तैआ. ४, २८, १; तां. ६,५, १२^{२}; ७,७,९; ९, १,१;२; १२,१३, १४;१६; १८; १९,६,३; २३,१०,३^{२}; जै. ३३; ९३;१२७; १३१^{२}; १४२; १५८; जैउ. २,३,२,३;९; ष. २, १;२; ३,१०; ११^{४}; ४, ४; गो. २, १, १८; –ज्रैः श. ३, ७,२,१; –ज्रौ श. १,२,५,२०^{२}; का. २, २, ३, २०^{२}.

वृज्र-नख- -खाग्र तैआ. १०, १, ६.

वज्र-पाणि- -णये ष. ५,३.

वृज्र-बाहु- -हुः तै. २, ६,८,१; २; ८,३, ६;७; ४,३; तैआ. १०,१, १०; जैउ. १, ९, २, ७; १०^{२}; –हुम् गो. २, ४, २; –हू तै. २, ४, ५, ७; –०हू तै. ३, ६, ११,१.

वज्र-भृत्- -भृत् तै. २,५,८,१.

वज्र-रूप- -पम् शां. १२,२^{३}; –पात् ऐ. ४,३^{४}.

वज्र-वत्(मतुप्)- -वत् शां.२२,२^{२}.

वृज्र-विह(त→)ता- -ताम् श. ८, २, ३,१४.

वृज्र-हस्त- -०स्त शां. २२, २; श. ५, ४,३, १४; –स्तः तै. २, ६, ७,२;७,१६,२.

||'पज्राणि' इति आ. पाठः। †एवं. किल पा.? 'वाजात्' इति किमत्र नापेक्ष्यते। ‡'इन्द्रवज्रे' इति आ. पाठः।

Digitized by Arya Samaj Foundation Chennai and eGangotri

?वज्रि†- -ज्रि तैआ. १,५,१.

वज्रि१- -ज्रि? तां. १०,६,५§;-ज्रिणम् तै.२,७,१३,१; ८,४,१;२;-ज्रिणे तै. २,७,१३,४;.-०ज्रिन् ऐ. ६, १८;१९: ऐआ. ४,१,१^{२}: तै. २, ८,३,१२; ७, १३, ४; तैआ. १, ७,५; जैउ. १,१०,२,१; ३; गो. २,४,१;६,१^{२}; -ज्री शां. २१,३: तै. १,१,५, ५; ८,२; २, ५,४, १; ८,९; ३,८, ४, २; तां. १२, १३,१३; १४; १४, १२, ३; जै. २०४; गो. २,४,२.

वज्रि-वत्- -०वः ऐआ. ४,१,१.

वज्री√भू,वज्रीभवन्ति ष. ४,५.

वज्रीभूता तैआ. २,२,१; ष. ४, ४;५§.

√वञ्च्, वञ्चति, वञ्चन्ति श. १३, २,९,६.

वट् शांआ. २. १८; तैआ. ४, ८, ४; ८,२;९,३^{२}; ५, ७, ६^{२}; तां. ९,७,६.

वड(ळ)ब,बा- -बम् गो.२,२,१^{२};-वा श. ११, १,६,२; १२. ७, २,८; २१;१४,४,२,८; तै. १, ८,६,३; ३,८,२२,३; तां. ६, १,४; -बाः श.१३,२,३,२; -बान् जै.१७१; -बाभ्यः श.१३,४,२,१७; -बाम् श. ६,५,२,१९;१३,३,८,१; जै. १३६; -बायाम् तां.६,१,४;२४, ११,५.

वणिज्या- -ज्यया श. १, ६,४, २०; जै. १३०; -ज्याम् तां. १७, १,२.

वत्स‡- -०त्स गो. १, १, २५; २, १०; -त्सः ऐ. ६, ३; शांआ. ७, १९; श. ४, २,४,२१^{२}; ७,३,३, २,८;९,२,३,३०;११,३,१,१;२, १;५,३,२;५; १२, ४,१. ११;९, २,११;१४.८,९,१; तै. १, ६,१, ११;३,२; २,१,५,१; ३, ६,१३, १; तैआ. १, १०,५;७; ५,७,२: १०,४८,१; तां. १३, ९, १७; १४, ६,१;६^{२}; २१, ३, १; जैउ. २,५,१,१;४,४,१.१; सा. २, ६, १३; गो. १,१,२५; ३,१; -त्सम् ऐ. १,२२^{२}; शां. २,४; २५,१५; श. १, ५, २, २०; ७, १, ३; ११,३,१,१; १२,९,२,११; १४, २,१,९;४,३,५; का. १,५,२,१६; तै. १,२,५,२; २, १,१,३^{३};५,२, २;६,७, ३;७, १२, २;८, ८,९; तैआ. ३,१४,२; तां. १४, ६, ६; गो. १, ३, ११^{२}; १२; -त्सस्य शांआ. २,८; तै. ३, ५, ७, ४; तैआ. १,८,२; जैआ. १,८:२५२; गो. १,२,१८; -त्साः श. १, ८, १,२७;२८; त. १,५,१,५; ३,७, १,४; जै. १८२; १८७^{४}; -त्सान् श. १,७,१,१^{२};३;२,५,३,४;१६; ४,२,४,२१; ११, १, ४, १; का. १,५,२,४;१५; तै. १, ६, ७,२; ३;३,२,१,१;७, १,६; ७;८; तां. ५,१०,९; २५, १०,३; जै. ३७; १८२^{२};१८७^{२}; -त्साय ऐ.२,३१^{२}; श. २,२,१,१; का. १, २,१, १; -त्से ऐआ. ५, ३,३; -त्सेन ऐ. ६,३; श. १, ७,१,४; तै. २, ६, १०,१; जैउ. २, ५, १, १; ३; -त्सेभ्यः तै. ३, २, १, ५; ७,४, १७; -त्सेषु ऐ. ५, २७; ७, ३; तै. १,४,३,३; ३,७,४,२; -त्सैः जै. १८७^{३}; -त्सौ तैआ. १, १०, ५^{२};१०,६^{२}.

वत्स-च्छवी- -म् शां. २५, १५.

वत्स-तर्- -रैः तै. १, ८,२,१.

वत्सतरी- -री तां. १८, ९, २०; -रीम् ऐ. १, २७; -र्यः तां. २१,१४,१२.

१वत्स-नपात्- -पात् श. १४,७,३, २८; -पातः श.१४,५,५,२२;७, ३,२८.

२वत्स-नपात्- -त् श १४, ५, ५, २२.

वत्स-प्री- -प्रीः तां. १२, ११, २५.

वत्स-मित्र- -त्रः, -त्रात् वं. ३.

वत्सिन्- -त्सी जै. १८२.

वत्सिनी- -नीः जै. १८२.

वत्सर‖- -रः श. ८, १,४,८; तै. ३, १०, ४, १; तैआ. ४, १९, १; -राय तै. ३, ४, ११,१; मं. २, १,१२.

√वद्,वदते शां. २,४; ३,९^{२}; ८,७; ११, ६; २८, ६; श. ९, ४, २, १७;४,५; वदते श. ९, २, १, १७;५,१, ५३; १४, ३,१, ३०; जै. १५९; वदति ऐ. २, ५^{२}; ७; ऐआ. १, २,१;३,२; २, १,५;३, २;३;८; शां. २,८^{६}; ३,८; ७,३; ११,२;२६,५;३०,७^{२}; शांआ. १, ५;८;२,१^{२}; ४,१३^{२};५,३; ७, २; श. १, १,१,१;५;४,१६; २, १, १७;४,४,१०; ६,३, ४;८, २,१, २;२,२, २,१९^{२}; ४,१,१४^{२}; ३, १,२, १०;३, १८;२, २,२, २७; २९;४, १६;४,२, ८;३, २;८,१, १२;४,६,७,१९; ५,१,३,११;५, ४,५;६,१,२,३१; ३,१,३४; ९, ५,१, १६;१७; १२, ८,१, १३; ९,१,३०; १४, १,१, ३०;४,१, ३^{२};३, २७; ७,१, २६; ३, १९; का. १,२,२,१४;१५; ३,३,६;४, १,१४;२,९^{३}; २, १,१, १;४; ३, १८;४,१६; तै. १,७,२,६; वदति श. १, १, ४, ५; ७; २०; २, १, १५; १७; ५, २१; ६, ३, ४;७,१,१७;३,२,१,२०; २,२७;

---

† वज्रशब्दान्मत्वर्थीय इकारः । कृदन्तमिकारान्तं प्राति. वेति भा. । §'वज्रवत्' इति साधीयान् स्यात् तु. सा. C. च. । $ल्यबभावश्छान्दसः । ‡√वद्+स उणा.३,६२ । ‖√१वस्+सर उणा.३,७१ । तत्र चित्त्वं वाच्यमित्यधिकम् ।

Digitized by Arya Samaj Foundation Chennai and eGangotri

२९;३,१५; ४,१,२४; ५,४,१७; ४,२,२,८;९; ५,११; ३,३,१९^{२}; ५,१,४; ६,९,१९; ५,३,५, १६: ४, ४, १४; ५, ४,५; ६, ३, १, ४४^{२}; ७, ४, २, ३७; १०, २, ६, ७; ५, २, २; ११, १.६.४; १२,४,३,४;५:४,४;५;९,१,१३; १४, ४,२, २६^{२}; ७,१, २६; २, २; ३, १९^{२}; का. २, १,३, १०; १२;२१; २,१,१४; १६: तै. १, १,४,१: ३,२,५; ६,२^{२}: २,४,५. ४; ६, ७; तैआ. १, २३, १; ४, ३१,१; तां. २, १७,४; ५,७,३: ११,१,३; १३.१२,३; १५,७,३; २०, १४,३^{२}; १६,६: जै. १०४^{४}; १२६^{७}; १४०:१५५; १६५; जैउ. १,७,१,२: ९,१,४^{२}; १३,१, ५^{३}; १८,५,२^{२}; २,१,१,३;४; १९;२, १,५; ४,१,४; ५; २१; ३,१,१, १४;३,१५; २,३,२; ४,४; ६,८, ३; ष. १,३; २,२;३; वदतः श. १३,२,६,९^{२}; तै. ३, ९,५,१;२: वदन्ते ऐ. २, २५; शां. ५, ७; तां. ५,४,५; वदन्ति ऐ. ५, ३१; ऐआ. २, १,२; ३,२; शां. २९, १; शांआ. ८, ९: श. २, ४, ३, १०; ४,१,३,१६^{३}; १०, ५,३,४; १३,२,९,९;५,२,१०; तै. २, ५, १,२;७,५,१:८, ८,४; ३, १,२, १;३;९;९,७,४^{२}; वदन्ति श. ४, १,३, १७; ६, ९, २०; १२, ३, १,७;१३, ५,२, ११; तै. १, १, ६,३;९;९,९; ३,४, १; ५; १०, ६;४, १, ४; १०, १०; ५,४, १: ८,८,१;४,२;२,१,३,८; ४,४:६: ५,१;३, १,१; ३; ५,१: ९,१;४, ६,१०;७,९,४; ८,८,३;६; ३,३, ५,१;९, १२; ८,७,३; २०,३;९, ३,२; तैआ. १,२२,९; २,१५,१; ५,२,२;४,६; ८,१०; ११,१; ५; १०,६३,१^{१२}; तां. ४, ३,१३; ८, ११;९,१२; ५,५,१८;२०; ६,४, १५:७,८,१५: १२,१०,२४;१३. १०,१५; १२,१; १४,५.८; २६; ९.१२; ११,५; ३५; १५,३,२३; ५,५;३२; १२.३: १७,१,९;१८. ८, ७; जं. १४६^{२}; १६५^{२}; जैउ. १,१,७,३;५; १३,१,१; १४, ४, १;२; १७,१,८: ४,१०,१,१; ष. २,२;३^{२};४,५; गो. १,५,५; २५; २, २,२३; वदन्ती३ श. १४,९. १.३; वदसि ए. ५, १४; श. १. ४,५,९; तैआ. ४, ३४, १; वदथ जै.२०९:वदामि ए ६,३३;वदामः जं. २०९: उवाद श. १, ८, १. २;३,२,१,२०: ९,४,२४; ऊदाते श. १,४,५.८; जै. १४८: १८०; ऊदिरे जै. ९२;९४; १३६^{२}; ऊदुः श. ३. २.१, २४; ऊदिम तै. ३, ७.१२,१; तैआ. २,३, १^{२}; वदिष्यति श. ४,१,३,१६; वदिष्यति श २,४,१,१४; का. १,४,२,९; वदिष्ये तैआ. ४, १, १^{७}: वदिष्यामि ऐआ २. ७, १^{२}; शांआ ७,१^{२}; श. १४, ४,३,३०; तैआ. ४, १,१; ७, १, १^{३}; वदिष्यामः जैउ. ४, ६,१, २; वदात् श. ३, ५,३,१७; तैआ. ४, ३२, १; मं. २. ६, १२; वदस्व ऐ. ६, १४; शां. २८,५; श. ४,३,१,१; १४, ३, १, ३०; वद ऐ. ७, १७; श. १४.६,९, ११–१८; वद श. ३, २,४,११; ५,४.८^{२}; ५,२,२,१०; तै. २,४,५,५: तैआ. ७, ११,१; जैउ. २,५,१, ४^{३}; वदत श. ५. १,५,८;९; तै. १,३.६, ३; ३,२, ५,९; तां. २१. १०,१७; वदानि श. ३,४,२,१४; ५,४,४,९; तां. १,३,९; वदामहै गो. १,५,२१^{३}; अवदत् ऐ. २, १७^{२}; श. ४, २, २, ६; अवदत श. ४, २, २,६; ११,१,६,४ तैआ. ३,११, ११; तां. १२, ११,११; जं. २१२^{२}: जैउ. ३, ६, ८,१: ३; तां. २३, १६, ७: अवदन्त तै. १, १, ३, ११; अवदन् श. ४, २, २, ८; अवदन् श. ३. ४,३,१; ९,५,१, १२ १६; वदेत ऐ. ८,२७; ऐआ. ५,३,३; श. ९, २,१,१७; ५,१, ५३: वदेत् ऐ. १, ६^{२}; ऐआ. २, ३,६; शां. ६,९; २७,४; शांआ. १३.१; श. २, १,४, ६: ३, ४, ११;१४; ३,२,२, २९: ४,१,३, १२: ५,१,४,५: १३,७,१, २६; का. १,१, ४,५; २,२,१६; वदेत् श. १,१,१,५; २,२,२,१९; २०; ३.२,४,११; ४,१,३, १२; ६,१, २,३१; ११,५,३,१३; १४,१,१, ३३;७, ३, १९; का १, ४,१,९; १२; तै. १, १,४, २; ५, ३, ३; तैआ. ५, २, ३; तां. १३, १२, १४; सा. १,२,५; वदेयुः श. १, ८,३,१०; ३,४,२, ८; तां. १९, १,२; गो. १,१,२३^{२}; वदेम शां. ८,५; तै. २,८,१,६; ५,१; ६,९; तैआ. १०, ३९,१; उद्यासम् शां. २८, १; २; श. १, ५, १, १८; तैआ. ४,१,१^{२}; अवादीत् ऐ. ६, ३६^{२}; श. २, ४,१,१४; ३,२,१, २०; गो.२,६,१६^{२}; अवादिषुः तै. ३, ७,९, २; अवादिषू३ः श. ३, ४,३,७; वदः तैआ. ४, ३२, १; अवादीः ऐ.५,१४; वादीः श.३, २,४, ११; अवादिषम् तैआ. ७, १२,१^{२}.

उद्यते श. ११, २, १, ३; उद्यते श ४,६,८,१८; ५,१,२,१९;६, २,१,३९; ११, १,७,१: २,३,७; ७,२,८; अवादि जैउ. ३,२,४,९. वादयिष्यामः जै. ६; वादय मं. १, ७, १५; वादयेत् ऐआ. ३, २,५.

वाद्यते श. १३, १, ५, १;

CC-0. In Public Domain. Gurukul Kangri Collection, Haridwar

तै. ३, ९,१४,१.

वावदिषत् ऐआ. २, ४,३; विव-दिषेत् का. १,२,२,१६.

उदित- गद्र.

वृदत्– -दत् तां. १२, ६, ८; –दतः ऐ. ५,३१; का. १,२,२,१६; जै. ६;९१^{२}; –दताम् तै. १, २,१,६; –दते तै. २,५,५,६; –दन् ऐ.३, ४;५,३१; ऐआ. १,३,५; २, ३, ६;८; श. २, २,२, २०; ११,१, ६,४; १२, ४, ३,१; १४, ४,२, १७;५,१,२६; ३,१९; जै. १२५; २०४; गो. १, ३,२; –दन्तः ऐ. २, २२; ३,१८; २०; ५,२८;६, ९;२१;२७^{२};७,२३;२४; शां. ५, ६;८,२^{२};१२,६;७; १९,१०;२५, ४;२६,१; २७,४;२८,३: ३०,२; शांआ. ९, ४–६; श. १, ४, १, ३७; ५,१,३; २, १,४, ३–५;८; २,३,१३:३,२,१,२३; ३६;२,५; ६;१४;३,४, २२;३१; ४,२,१४: ३,६; ८,२,२४; ९,३,३०; ४,१, २,१९;३,२,१३;४,३,१०; ५,१, ३,११;२,२,३: ३,५, २४; ६,२, १,३८; ५,२,२२; ८,४,४,९; ९, ५,१, १२; १६; १७; १०, २,६, १९^{२}; ११,२,४,९; १२, ३,५,१; ४,१,४; ९^{५}; ३,३;७; ७,२, १२; १३, २,२,१४; ५, १,२; २,१०; ४,१९; का. १,१,४,३;४: तै. ३, ११,९,१; जै. १४३;१५५; जैउ. ३, ४, ४,३; ४; गो. १, ५,१५; २२;२,१,२४; २,१७; ६,३; ८^{२}; १६^{२}; –दन्तम् श. १४, ४, २, २६^{२}.

वृदती,न्ती– -त्यः ऐ ६,२७;३२: ऐआ. ५, १,१: –न्ती तै. २, ४, ६, ११; –न्तीः जै. १६६; जैउ. १.१७,३,२; –न्तीम् ऐ. २,२७; शांआ. ५, २; तां १२, ५, ११; –न्तीषु तां. ११, ११, ७; १०; –न्त्यः तां. ११,११,३: गो २,६, ८; –न्त्याः का. २, १, ३, १८; –न्त्यै श. १.१,४,१६.

वृदन– -नाय श. ५,४,४,५.

वदा-वदा-वदा-वदी- वदा,वदा जै. १२३.

वदितुव्य– -म् ऐ. १, ६; ५, १४; श. २,२,२,२०.

वदितुम् ऐ. १,६.

वदितृ– -तारः ऐ. ७,२७.

वदि(ष्ठ→)ष्ठा(-तृ+इष्ठन्)– -ष्ठा तां. ६,५,१३.

वदिष्युत्– -ष्यन् श. २, १, ४, ६; ४,१,१४; का. १,१,४,५.

वदिष्यन्ती– -म् ऐआ. ५, १, ५^{२}.

वदिष्यमाण– -णः ऐ. ५, २५.

वद्वद– -दान् मं. २,५,२:३.

वाद-,वादन-,वादयत्-,वादयितृ-, वादित-, वाद्य-, वाद्यमाना-, वावद्यमान- अद्र.

वद्ध्र– वध्रि←√वध् द्र.

√वध्(←√हन्), वधेत श. ५, ३, ५, २८; वध्यात् तै. १, ७, ३,७; ३, ८, ५, १; वध्यासम् का. २, २,२, १०; अवधीत् ऐ. ७, २८; श. १, ६, ३, ६; ५, ५, ४, ७; अवधीत् ६, ३, १, १४; ११, ८, ४, ४; तै. ३, ७, १०, १; जै. १४०^{२}; १५१; अवधिषुः ऐ. २, ३१;३,३२; तै. १,६,२, ४; ३, ७,९,२; अवधीः ऐ. २,३;६.३३; वधीः तैआ. ३, १५,१;मं.२,१,५;८;वधिष्ट तैआ. ६,१२,१; मं. २,८, १५; वृधीम् तै. २,८,३,६; अवधिषम् तै. २, ४,२,३; अवधिष्म श. २, १, २, १७; का १, १, २, ११; तै. ३, ३, ११, ४; अवधिष्म तै. १, ५, २,८: ७,१,९; २,२,८,७.

वध्यते गो. २,३,९.

वध– -धः श. १, २,४,७^{२}; ३, ३, ४,३;४;५,४,१,१; ८,६,१,१६^{२}; का. २, २,२,५^{२}; तै. २, ८,८,३; तां. १,३,३; –धम् ऐ. २,१;३५; ३,७;४,१; गो. २, ३, ३; –धात् श. १,६,४,२१^{२}; २,५,४,९; ३, ३,४,२;६, ३,८^{२};१६; ४, ३,३, १७; का, १, ५,३,९; –धान् श. ५, ४,१,१; –धानाम् तै. २, ५, ४,४; –धाय शां. १, ४; ८, २; १८,१०; श. १, २,१, ७^{३}; १०; ११; २,५,३, १८^{२}; ४,७;९; ३, ३,२,६;५,४,९; ४, ३,३,१७;५, २,४,१८; का. १, ५, २,१७; ३, ७;९; २,१,४,५^{३}; ८;९;१०^{२}; तै. ३, ४, ८,१; तैआ. ३, १४, ४; –धे ऐ. २, १; –धेन तै. २, ५, ४,३.

वध-त्र(√त्रै)– -त्रः श. १२, ९, ३,८.

वधा(-धऽआ-)शङ्का†– -ङ्का श. १४,६,१०,३.

वृधक– -काः श. ५,४,५,१४.

वधस्नु– -स्नैः तै. २, ४, ७, ९; ८, ३,५.

वृध्य– -ध्यस्य श. १, २, ३,२; ३; का. २,२,१,१६;१७.

वृध्रि‡– -ध्रि श. १३, ८, १, १५; ३,१०.

वध्य्(-ध्रिऽअ-)श्व– -श्वः तां. १३,३,१७.

वधू(√वह्)– -धूः मं.१,२,१४;–ध्वा तै. २,८,७,७.

√वन्,वृनते तै. ३,५, १०,५; वनुते

† '-ङ्का-' इति मुपा. ? । तु. बृउ. ४,१,३ । ‡ बद्ध्र(√बन्ध्)- इति W.,Egg. मुपा. । सोऽशुद्ध इति Mw. । प्रकरणसङ्गतिमनुलक्ष्य 'वध्रि-' इत्येव साधु ।

Digitized by Arya Samaj Foundation Chennai and eGangotri

श. ३.८,२,२२^{२}; १०.१,१,१०: वनुथः श. ४, २,१.१२; वनुमः जं. १९०; वनवत् तै. २, ८, ५, ३; वनाति तै. २.४,८,१; तैआ. १०, १०, २; वनुताम् श. १,९. १,१९^{२}: वनुष्व तैआ. २, ६, १; वनतम् तै. ३, ५,७, २; वनतम् तै. २,४,३,४; वनवामहे श. १. ९,१,१९; वनाम जउ. २, २,१, २; वनेः ऐ. १,२५: वनेमहि तां. १,३,८:५,१२;१५:६,३.

वनावनन्ति श. १२.४,४,२.

वन- -नम् ऐआ. ५. २, १: तै. २, ८,९,६^{२}; -ना तै. २, ४, ४, ३: मं. २, १, १६; -नाऽइव शांआ. १२, ३; -नानाम् तैआ. १०. १०,१;५०,१; -नानि तैआ.१०, १,९; तां. ९, १०,१; जै. २०४; -नाय तै. ३, ४,११, १; -ने ऐ. ६,१९; ऐआ. १, ५,२; जैउ. ३, ६, ३, ३; गो. २, ६, २; -नेन ऐआ. ५,३,१: -नेषु ऐ. १, २८; शां. ७,१०; श. २, ३, ४, १४; ३,३,४,७^{२}; का. १,४,१,१२.

वन-पु- -म् तै. ३,४,११,१.

वनर्षद्‡- -र्षदः तै. २,७,१२,१.

वन-सद्- -सदे श. ९.२,१,८

वनस्पति- -०तयः श. ५, १,५, ११;१२; -०तयः तै. १,३,६,९; -तयः ऐ. ५, २३; २८; शां. २, ७;६,५;७,६; २०,१; श. १. ५, २,४;७,२,१९; २,२,४,३; ३.२, २,९^{२};३, १९; ६,२,२६; ४,१५; ४,३,१,१४; ६,९,१६^{४}; ६.६.३, २;३; ७,१;१३^{२}; ७,५,१, १५^{३}; ८, ४,३,१७; ९,१,२,२३; १०, ३,४,४;५,४,१; ६,४,१; ११,६, १,८;१२,४,१,७; ८,२,३६; का. १;३;१,१२; तै. १, ३,९,१; २, १,५,२; ३,१२, ६,४; तैआ. ४, ४२,५; ७,७,१; तां. ६, ५.१३: जै. १०६; २०४; जउ. १, १५. ३,३; ३,१,१,११; सा. १. १,८; गो. २, ३,१८; -तये श. ३, ८, ३,३३^{३}; ५,३, ३,४: ४,३, १६; -तिः ऐ. २,४;१०; ७,३२^{३}; शां. १०,६^{३}; १२, ७^{२}; श. ३, २, २, ७;९^{२}; ८,२,१७;३,१२; ३३; ५, ३,३,४: ४,३,१६; ६,२,२, ३७; ९,१,२,२२; १२.७,१,९; ८,३, १९; १३,४,४,६-८; १४, ६.९, ३०; ९,३, १३: तै २. ६,८,४: १०,६; १२,४; १४, ५^{२}: ६;१५, १;१८,४;२०,५; ३,६,३.४:११, ४; १३,१; १४,२; १५,१; तैआ. ६,९,२^{२}; १०,१०,२; ४९,१; जै. १४४: -तिना श. ४,५,२, ११: ७,४,१, ३७^{२}; तै. ३, ७, २, ५: -तिभिः श. ६, ६, ३,३; ७, १, १३^{२}; तै. २, ३,३, २; ३, १;४, ५^{२}; तां.५.२,३; -तिभ्यः श. ४, १,२,८; ९,१,२,५: १०,२,६,५: तै. ३, ८,१७,५; तैआ. ४, १०, १; ष. ४, ६; -तिम् ऐ. २, ४; १०^{२}; शां. १२, ७^{२}; १९,६; श. ७, ४,१,३७; १२,८,३, १९; तै. २,६,७,५; ११,८;९; ३,६,२,२; ११, ३; -तिषु ऐआ. ३, २, ३; श. ३,४,१,१६;६,४,१५; ६,६, ३,३^{२}: ७,४,१, २९; ९,२,१,८; तै. १,३,२,७; ६,२; तैआ. ५,९, ५; तां. ५, ५,१८; २४, १८,३; -तीन् शां. २०, १^{२}; श. ३, ८, ५,९; ६,४,४,४; ६,३,२; ३;७, ४,१, २९; ५,१,१५^{३}; ११,६,१, ८;१४,६,२,१३: तै. १, ३,६,२; २,४, ४,३; ३,३,६,२; ७,४,८; तैआ. ५,९,५: तां. ६, ५, १२^{२}; जै. ३^{२}; जैउ. १, १५,३, ३; ष. ४, ६; -तीनाम् ऐ. २, १^{३}; ७, ३१^{३}; ३२^{६}; ८, १६^{४}; शां. २,७; श. १,५,४,५; ३,७,१,८; ५,३, ३.११; ६,८,२,४; ७.५,१,२६; ९,१,२, २४^{२}; २,२,३^{२}; ११,६, १,८^{२}; १२,४,४,४; १३,२,७,४; तै. १,३,९,१;७,४,१: ३,३,११, १; तैआ. ४, १२,१: तां. ६, ५, १३; जै. ११७: -०ते ऐ. २,२^{२}; ८,१०; शां. १०, २; शांआ. ९, ७: श. ३, २,१, ३५; ६, ४,७; १६; तै. ३, ६, ११,२: ७,२,५; -०ने तै. १,२,१,५; ३,६,१,१^{२}; १२,१; मं. १, ५,१; ७,१६; गो. १,२, २१: -तेः तै. ३, ६, ११, ३; ४; १२, २; -तेःऽइव तै. ३, ७, १४, ४; ५: -तौ तै. ३, ७, १४,१.

वनस्पति-होम- -मान् तै. ३, ८, १७,५.

वनस्- -नसा ऐआ. ५, २, २; शां. २६,१०.

वनीयस्(-नितृ+ईयसुन्)- -यान् तै. २,४,३,१३.

वनुस्- -नुषः तै. २, ४,३,१०; ३, ७,९,६.

वनुष्वत्(-ष्+मतुप्)- -ष्वत् तै. २,७,१२,६.

वनुष्यत्(√वनुष्य)- -ष्यतः ऐ. १,१०; तै. २,८,५,२;६.

वन्वत्- -न्वन् तै. २, ४, ६, २;८, ५,८.

वन्वान,ना- -नः ऐ. २, २; तै. ३, ६,१,१; -नाः श. ५.३,४,२७^{२}.

वनिष्ठु- -ष्ठुः श. १२, ९,१, ३; तै. २,६,४,३: गो. १,३,१८; -ष्ठुम् ऐ. २,७; श. ३, ८, ३, २५; तै. ३,६,६,६; -०ष्ठोः जै. १५०.

वनीवाहन-,वनीवाहित-,वनीवाह्यते √वह् अद्र.

√वन्द्,वन्दते ऐ. ८,२६; श. २,५,

‡ =वन-सद्(√सद्)-अद्र. । 'वदसदोऽवेटो रेफेण (३,३,११)' इति प्रातिशाख्यसूत्रेण रेफागमः । म.य.३३,१ द्र.।

CC-0. In Public Domain. Gurukul Kangri Collection, Haridwar

२.२८; का १, ५,१, २५; वन्दे श. ६. ८,२,९^{२}; वन्दामहे तैआ. ६,६,२; वन्दस्व ऐ.१.३०†; शां. ९.६; तै. २,५,८,४†; वन्देत श. ६,३,३,१४; वन्दिषीमहि श. २, ६,१,३८.

वन्दमान- -नः श. ९, ४,२,१७^{२}; तैआ. ३,१५,२; -नाः तै. ३, २, ३,७.

वन्दारु- -रु तै. १,२,१,९;-रुः श. ६.२,२,९.

वन्दितृ- -ता श. ६,८,२,९.

वन्द्य- -न्द्यः शां.२०,३; तै.३,६,३, २;७,१३,४; गो.२,२,१२:४,७.

वन्धुरा(-रऽअ-)धिष्ठान- -म् जै. २७.

वन्धुरेष्ठा(√स्था)- -ष्ठाः ऐ. ६,१९; ऐआ. ५,३,१; शां. २०, २; गो २,६,२.

वन्वत्-,वन्वान-√वन् द्र.

√वप्,वपते श. ३,१,२,२^{२};३:५,५, ३,१^{२}:६; वपते श. ५,५,३, १^{२}; २^{२}:६;तै.३,८,१,२; वपति श.३, १,२,९;७,२,२,५;४,१९;१३,८, ३,१;१३; वपति श. ३, १,२,९; ७, २,४, १३-१६; १७^{२}; १८; २१; २२; २३^{२}; २४; २५; २९; १३,८,३,१: वपन्ते श.° ३, १; २,३; वपन्ति तै. १, ५,६,१-३, जैउ. ३, २,४, ४; वपामि तैआ. ६,६,२; मं. १, ६, ७; वपत श. ७, २,२,५; तै. २, ७, १७, २; अवपत तै. १, ५, ६,३; अवपत् तै. २, ७, १७,२; मं. १, ६, ७; अवपन्त तै. १, ५,६,१;२; अव- पन् तैआ. ६, ६,२; वपेत श. २, ६,३,१७; ३,१,२ ३; ५,५,३,१; ६; का. १, ६,३, १०; वपेत् श. ७, २,४, १७^{२}; २३^{२}; सं. ३; अवाप्सीत् श. १२,४,१,४.

वप्- -म् तै. ३, ४,३,१.

वपत्- -पन् तै. २, ७, १७, ३: -पन्तः श. १, ६, १,३; -पन्तौ जै. १९०.

वपन- -नस्य तै. २, ७, १७, १; -नात् श. ३,१,२,१:

वपा- -पया शां. १०,३;५; १२,६; श. ३, ८,२,२९^{२}; ३,२^{२}; ९, १, २६: ४, ५,२,३^{२}: ५,१,३,४^{२};६; ३,३,१; तै. २,८,४,४^{२}; तां. ५, १०,९; मं.२,३.१९: -पा ऐ. २, १३^{२}:१४^{५}; शां.१०,५; श. ६.२, २,२२;३५-३७: ७, ३,१, २१; ११,७,४,४^{२}; १३. ५, २, १०^{२}; तै. १,३,४,५;२,६,११,२; ३.९, १०,१:मं.२,३,१९;-पाः श.१३, ७,१,९; तै. ३,९.३.३; -पानाम् श. १३. ५, ३, १: -पाभिः श. ३.९,१,२६; ५, १,३, ६: १२^{२}: १४^{२};५, ४,२१; ३३;३४; -पाम् ऐ. २,६;१२-१४; शां. १०, ५: श. ३,८,२,१६:१९^{२}; २१; २४; २५^{४}:२६;२७; २८^{२};३,२; ४, ५, २,१^{२}; ६,२,१,२०:२,१३; ७,३, १,२१;११,७,४,४२;१३,२,११, २^{३}; तै. ३,६,६, २;९, १०, १^{२}; मं. २,३,१८; -पायाः श. ६, २, ९,१४; तै. ३, ६, ८,१; तां. ९, ५,७; -पायाम् ऐ. २, ९; १३: शां. १९, ६; श. ४, ५,८, १५; ५,३,५,२६; ११, ७,२,४; १३, ५, ३, १-३; तां. १८, ३, २^{३}; -पायै ऐ. २, ९^{२}; शां. १२, ७; १८, १३^{२}; श. ३, ८, २, २६; १३,५,३,१; -पासु श. १३, ५, २,११;३, ७; ७, १,९; -पे शां. १८,१२.

वपा-रूप- -म् शां. १८,१२.

वपा-वत्- -वताम् श.१३,७,१, ९;-वन्तम् तै.३,६,१०,२;तैआ. ४,५,२; -वान् तै. २, ६,८, १; ३,६,२,१.

वपा-शुक्त्र(त्→)ती- -त्यौ श. ६, २ २,१४.

वपा-श्रपणी- -णीभ्याम् श. ३, ८,१,९;१०; -ण्यौ श. ३, ६,३, १०; ८,२,११;१७^{२};२८.

वपा(-पाऽआ-)हुति- -तिः ऐ. २, १४.

वपुस्- -पुः ऐ. ५, ६;८; शां. २३, ३; तै. २,६,४,२;८,९,२; -पुषः शांआ. २, १८; श. ७, ३, १, ३२^{२}; -पुषे तै. ३,४,१०,१.

वपुष्मत्- -मत ऐ. ५,६;८.

वपुष्य- -ष्यः तै. २, ४, ७, १०.

वप्तृ- -प्त्रे तै. १,५,६,३.

√वम् वमति श. ५,५,४,९.

वान्त- अद्र.

वम्र- -म्रः श. ६, ६,३,६^{२}; -म्रस्य जैआ. १,६२§.

वम्री- -०म्रीः तैआ. ४, २, ३; -म्रीभिः तै. १,२,१,३; -म्रीभ्यः श. १४, १,१, १४; -०म्यः श. १४, १,२, १०; -म्र्यः श. १४, १,१,८^{२}.

वम्रि-रूप- -पेण तैआ. १, ५,२.

वयस्(√वी)- -यः ऐ. १,२८^{२}; ऐआ. ५,३,२; शां. १८, ४^{२}; २४, ५; श. १,८,३,१४; ३,३,४,१५;४, २,३,१०;३,४,२९;३१; ६,४,२, ६; ७,३,१,२९^{२}: ८,२,३,१०^{२}- १४^{२};४, १-१६; ५,२,६^{२}; १०, १,४,१३; ५,५,५; ११, ७,२,८; १२,९,१, ८^{३}; ११^{२}; १३, २,६, १५^{२}; तै. २,२,५, ४^{२}; ५, ८,३; ६, १७,१; २^{२}; ३;४;५^{२}; ६;७^{२}; १८,१^{२}; २^{३};३^{२}; ४^{४};१९, १^{२};२^{४}; २०,१^{२}-४^{२};५^{२}: ८,७,८; ८,१२; ३, ३,९,३^{२}; ९,५,३^{२}; तैआ. ३, १०,१;४; तां. १, ८,२;३;६; ८;

† =ऋ. ८,४२,२; पपा -विरोधात् सा. इत्यस्याङ्ः प्रश्लेषश्चिन्त्यः । § 'वाम्रस्य' इति आ. मुपा. । सा. च द्र. ।

Digitized by Arya Samaj Foundation Chennai and eGangotri

१०; ११; १३-१६; ५, १, १०; १२; १७; ३,५; जै. ३४[२]; ६२[४]; सा. १,७, १३; -यःऽइव श ४, १,२, २५; -यसः श. ६, ३,३, १९;१०,१,४,१३[२]; २,१,५[३]; ६; ७;९-११; ११,२,७,२८; -यसा श. ४,१,५, १२[२]; ६,३,३, १९; ८, २, ३, ९[२]; १४[२]; ४,१-१०; ११[४];१२-१५;१६[३]; ९,४,४,३[३]; -यसाम् ऐआ. १,२,४[२];४,२; श. ३,१,२,२१[२]; ३,४, १५; १०.५, २,१०; १२,७,१,६; २,१५; तां १३, १०,१४; जै. ११७; १८२; ष. ३,८; -यसि श. ११, ४,१, ५;६;७[२]; १३;१४; १५[२]; गो. १, ३,७[३];९[३];४,१७[४]; -यांसि ऐ २, १५;७.१३;ऐआ.१,२,४;४,२;२, १.१; शां.२,२[२];११,८; श.१,५, २,४;४,५[२]; २.५,१,१[२]; ३.३,३, ३;६,२,२६;४,१,२,२६[२];३,१६; ८,२,३,१४; ७,४,१३; ९.३,३, ७[२];१०,२,१,१; ५.४.२; १२,४, १,३; १३,४,३,१३[२]; १४.४,२, २९;६,९,२६; का. १.३,१, १२; ४,३,१[२]; तै. १,२,६,३; ३.१२, ५,८;९;७,४; तैआ. ५.१०, ३[२]; तां. १३, १०, १३; जै. ७१; जैउ. १, १५, ३, ५[२]; ष. ५,६; -योभिः ऐ. ३, ३१; श. ६, ७, २,२[२]; ८,७,४,१३; ११,८,१,२; तै. २, ३, ३, २; तां. ५, २,३; १०,१,१; -योभ्यः जैउ. १, ३, १,७.

वयस्कृत्- -स्कृत् श.२,३,४,२१; ८,५, २,६[२]; का. १ ४,१,१६; -स्कृतम् श.२,३.४,२१; का. १, ४,१,१६.

वय(स्य→)स्यां- -स्याः श.१०, ४,३,१५.

वयस्वत्- -स्वते श.४,२,३.१०[३]; -स्वन्तः श. २, ३,४, २१[२]; का. १.४,१,१६[२].

वयो←वयस्

वयो-गत- -तः ऐआ. २,५,१

वयो-धस्,धा- -धसम् तै. २, ६, १७,१;२[२]; ३;४[२];५;६[२];७[२]; २०, १[२]-४[२];५[२];-धाः श.८,६,३,२१[२]; १२, ९,३,१६[२]; तै. २, ७,६,३; तां. १,१०,८; गो. २,२,१४.

वयो-नाधु- -धाः[२],-धैः श.८,२, २,८.

वयो-विध- -धम् श. १०,१,२, १[२];२,१,१.

वयुन- -नम् श. ६, ३,१, १६[२];८, २, २, ८[२]; -नानि श. ३, ६,३, ११; ४,३,४,१२[२]; १४, ८,३,१; तै. २, ८,२,३; ३.६,१२.१; ७, ६,५; तैआ. १.८,८.

वयुना-विद्- -वित् श. ३,५,३, १२; ६,३,१,१६; १४,१, २,८; तैआ. ४,२,१.

वर- -रः ऐ. ७, १५; शांआ. ५,१; श. २,२,१,४; ५,२,३,१; १३, ४,१,१०; १४,९,१,८; का. १,२,१,२; तै. १, ६,१, ५[२]; २, २,१,५; ३,९,२१,१; १२.५,७[२]; तैआ. २,१६,१[२];१८,१[२]; जै. ६; ष. ४,१; मं. २. ६, ९; -रःऽइव जै. १३२; -रम् ऐ १, ७[३]; १३; २,३[२];२२[२]; ३,११;३३[२]; ४,२०; ६, ३५; ८, ९[२]; ऐआ. २, २,३; शां. १, २[२]; शांआ. १,६; ५,१; श. २,२,१,४; ३,९,२,१६[२]; ४, १,१, २१[३]; ५,२,३,१; ४,४,८[३]; ७,३,२, १४; ११,५,१, १२[२];६, २,१०; १३,४,१,१०; १४,४,१, ३३; ७,१,१; ९,१,८; का. १,२, १,२; तै. १. ३,१०,१; ६.७,४; २,१,१,३; ८,६,७; ३,११,८,४; १२,५,७; तैआ. २,२,१; १६,१; १८, १; ५, १,४; ७; तां. ६,७, १३; जै. १०७[२]; १३६;१९३; मं. २, ६, ११[२]; ष. ४, १[३]; गो. १, १, २३[२];२, १७; १९[६]; -राः ऐ. ४,७; जै. १३२; -रान् तां. १३, ४, १७; जै. ६[३]; -रेण श. १३, ४, १, १०; तै. ३, १२, ५, ७; तैआ. २, २,१; १६, १; १८,१; -रेषु श. ६, ७, ३, ११; १४,९, १,९.

वर-दा(√१दा)- -दा तैआ.१०, २६,१.

वर-वृत,ता(√१वृ)- -तः ऐ. १, ७; २,३; -ता ऐ. २,२२.

वर-वेश्मभूत- -म् तैआ. १०, १०,३.

वर-सद्- -सत्, द् ऐ. ४, २०[२]; श. ५, ४,३,२२; ६, ७,३, ११; तैआ. १०,१०,२;५०,१

वरग- -गः तां.५,३,१०; गो.१,१, ७; -णम् जै.१२५; गो. १,१,७.

वरण-शाखा- -खया तां. ५, ३,९.

वरत्रा- -त्राः तैआ. ६,६,२.

वराटकं- -कानिऽइव शांआ. ८, ७; ११,३;

वरासी- -सी तां. १८,९,१६.

वराहु- -हः ऐआ. ३, २, ४; शांआ. ३,२;११,४; श. ५, ४,३, १९[२]; १४,१,२,११; तै. १,१,३,६; ७, ९;४; -हम् तां. १, ८,१४; गो. १,२,२; -हे श. ५, ४, ३, १९; गो. १, २, २; -हेण तैआ. १०, १, ८; -हैः ऐआ. ३, २, ४; तै. २,८.५,१†; -हौ जै. १५०.

वराह-चिल्वटिबब्रुक- -काः गो. १,२,८.

† अयं शब्दः स्थलमेतदन्तरा ब्राह्मणेषु सर्वत्रान्तोदात्त एव समुपलभ्यते संहितासु च सर्वत्र मध्योदात्त एव । तु. ऋ. १०,६७,७; अ. २०,९१,९; मै. ४,१४,१०; द्र. ।

CC-0. In Public Domain. Gurukul Kangri Collection, Haridwar

वराह्-विहत- -म् श. १४,१,२, ११; तै. १,१,३,७.

वराहु- -हवः तैआ. १,९,४.

१वरिमन्||- -मन् तै. २,८,७,५.

२वरिमन्||- -मा ऐ. ५,१९; श. ६, ४,१,८; ७,४,१,९; –माणम् श. ३, ३,४, ३^{२}; तै. २, ७, १५,१; –म्णा श. २, १,४,२८; ६,४,१, ८;७,४.१,९;८,६,१,५^{२}; का. १, १,४,२५^{२}.

वरिवस्- -वः ऐ. ८,२६; श. ३, ६, ३,१२; ४,३.४,१३; ८,५,२,३^{२}; ५: तै. २, ४,७,६; ११; गो. २, ४, १६; –वा? तै. २, ८, ९.२.

वरिवोदा(-वस्√१दा)- -दाः श. ९,२,१,१७; तैआ. ४,७,४.

वरिवो(-वस्ऽवि-)वित्त(र→)रा- -रा श. ४,३,५,१५.

वरिष्ठ,ष्ठा(उरु+इष्ठन्‡)- -ष्ठः श. ८, १.४,४;२,४,१९;३,२, १२‡; तै. ३,७,७,१; तां. १६, २,६; १९, १०, १३^{२}; ११, ९: जै. ९२^{३}: –ष्ठम् श. ८, १,४,४; २,४,१९; ३,२, १२; तां. १५, १, २; जै. ९२^{२}; –ष्ठा श. ६, ३, २, २; तै. २,४,३,१३; गो. १,५,४^{३}; –ष्ठाः तै. १, २,६,४; तां. १९, ११,९: –ष्ठाम् श. ६, ३, २, २: –ष्ठे तै. २,८,४,७.

वरीयस्(उरु+ईयसुन्‡)- -यः श. १,४,१,२३^{२}; ३, ४,४,२७;५,१, ११;१३,८,१, १९: तै. ३, ६,३, २; –यःऽइव श. १, ४, १, २३: –यःसु तै. ३,११,१०,२; –यसः शां. ८, ९; श. ३, ५, १, ११; –यान् श. ४,६, ८, १७; तै. २, ४,३, ११; तैआ. ४, ७, ५; तां. १६, २, ६; –यांसः तै. ३, ११, ७,४;१०,२.

वरीयसी- -सी श. १, २,५,१६; ३,५,१,११^{३}; का. २,२,३,१५^{२}: –सीः श. ६, ३,३, २५; –सीम् श. ६,३,३,२५;१३,८,१,१९.

वरुण- -ण ऐ. १, १३^{२}; ६, ७; २३; शां. २६, ८; १३; शांआ १.२; श. ३, ८, ५. १०: तै. ३, ११.४,१; –०ण श. ३, ८, ५, १०^{२};५,४, १,१५^{२}; ६, ७,३,८; ९,४,२,१७^{२}; १२, ९,२,४^{२}; तै. १, ४,२,३;४^{२}: २, ६,६, २^{२}; ७, ७,५:८,१,६; ३, १,१,७:७,११, ३;१२,६: तैआ. २, ३,१; ४,१; ५,१; ४.२०,३; तां. १३, २,४; २४,१८,८; मं. १, ७, १०; गो २,५,१३; –णः ऐ. १, २१; २४; २५;३०; ३, ३४;३८; ५०^{२}: ४, १०; ६, ६;२६^{३}; ७. ५:१५;१६; ८,१३;१८; ऐआ. २, १,७^{४}; ५. १,१; शां. १. २: ५, ३^{२}:४; ७. १०;९,६; १२,८;१५.२:१८,९^{२}: १९,९; २१. २:२२,३; २४, ९; २६,१०†; शांआ. १२,५;६; श. १, ३,१,१६; २, २,३,१^{२}: ३,२. १०^{२}:४, ४,१८; ५,२. २: ४;६; १०;१६;२३;३४:३६;६, ४,३;८: ३, ३,४,७: ४,२,१; ४,१,४,१^{२}; ३^{२};४;५;१०^{२};२. १,११; २७;३. ४,२८^{२}–३१^{२};४,५, ४;१४; १७; १८;५,१, ६;७; ७,७^{२}; ५, २,४, १३;३,१,५;३,९; ११:५, १९^{२}; ४,१,१६^{२};३,२;२०; ४,५;१०;५, ५–११;१२^{२}; ६,५,३,१०; ८.४, २,६:३,१३^{२};६,१,७^{२}; ९, ४,२, १५;१६; ११,४,३, ३;६:७;१०^{२}; ६,१,१;७; १२, ६,१,१५; ७,२, १७;२०; ८,३, १०^{२}; ९, १,१५; १६;१७;२,१२^{२}; १३,३,६,५:८, ५:४,३, ७;५, १,१८; १४,३,२, १४;४.२,२३:६,९,१७; २३: का. १.२,३,१^{२};३,४,१०; ५,१,२;३; ४;८;३०: ३२;६, ४,४; ४,९;२, २,४,१३: तै. १, १,१, ५;९,२; ४,४,३;८,६;५,५,२; ४;६,४,१; ५,६:७,२,६; ४,२;३; ८,३;१०, १^{२}:२;३;४^{२};२,२,५, २;४,१,११; ५,३,३^{२}; ७,३;६,४, १;३; ६;५, १^{२};१३,२^{२}:३; १४,६;१८, ४:७, १२,५;८,६,३;७,२; ३,१,२,७^{२}; ५,२,३;६, १,३; ७, ७,६^{२};९,१; ७; १४, २;८, ४,१; ९. १५,३; तैआ. १, ५,१;११,१;१३,३; ३, १०,१;१०,४;४,३,१; ६,१;४२, ३; ५,५,१^{२};७,११:१२,२: ६,९, २:७,१,१: १२,१; १०, १,१२; १३^{२}; १४;१५; तां. १, ३, ३;८, २–४;८; १०–१२;१४–१६: ८, ८,६^{२}:१३,२,४;९,२३;१५,१,३; २,४^{२};७,७; २४, १२.४; १८,२; २५, १०, १०^{२}; जै. ६३; ११४; ११७;१८८^{२}; जउ. ३,५,२,२;४, १,१,२–६;१२,१,३;४^{२}; ष.१,५; ४,४; मं. १, १, १०; दै. १, १; गो. १, १,७;४,८; २, १, २१^{३}; २२;२,२:४,११^{२};१५:५, १२;६, ७; –णम् ऐ. १.३०:६,१०;१५; ७, १४^{२}; १५: १६: ८, ७; शां. ५, ३; ४; ९, ६; १८, १०; ११; २२, ५; २६,११; श. २,५, २, ३७; ४, ४,५, १६; १९; ५, ४,४,१०;११,६,१,१; १३,३,६, ५^{२}; का. १, ५, १, ३३$; तै. १, ४,१०,६^{२}; ६,५,१: ३;४^{२}; ५;६; ७,१,२;१०,३; ८,२,४; ६,३:२, २,५,१; ५,८,४; ६,११,९; १७, ७;७, १३,३; ८,४,४^{२}; ३,७,९, ३;९, १५,३^{२}; १२, ७,५; तैआ.

|| उरुशब्दाद् इमनिनिमनिच्प्रत्यययोर्भेदाद् द्वैविध्यम् । ‡ वरशब्दादपीष्ठनीयसुनि च तथाविधे प्राति. इति Mw. प्रभृ. । † Kt. इन्यस्य सम्बुध्यन्तोऽनुवादश्चिन्त्यः । $ वरणमिति मुग. अशुद्धः ।

Digitized by Arya Samaj Foundation Chennai and eGangotri

९,१,१;२,१; ३,१: ४,१; ५,१; १०, १, १२; तां. २४, १८, २; जैउ. १,१६, ३,७; ष '२, १;९, ०सा. १,७,१०; ३,६, १; गो. १, १,७;४,८; २,१, २१^{२}; २२; २, २०; ६, ६; –णयोः गो. २, ३, १३; –णस्य ऐ. १, २४^{३}; ४, ९; ७,९;१७; ऐआ. २, १,७; ३,२, ३; शां. '२,३; शांआ. ८, ४; श. २,३,४,३७;५,२,१^{२}; १६; ६,४, ८;३,३,४,५^{२}; २४; २५^{३}; २९^{४}; ६,३,२०^{२}; ४,१,४,९; ३,४,१०; ४,५,११; '२,३,५,२८^{२}; ७,'१,२, १८;२०; २७; ३५; ८, ४,२, ६; १२,९,२,४;१३,३,६,५; का. १, ४,१,२६; ५,१,१^{२};१४; ६,४,९; तै. १,१,३,८; ४,८; ५,३,१; ३; ६,५,६^{२}; ७,४,३; ८,१,१; ९,१; २,३,४,३; ५,६,१; ३;८,'५; ६, ६,४^{२}; ७,७,२; १७,२^{२}; ८,६,४; ७,२;३; ३,३,१०,१;८, २०, ४; ९, १५, ३; तैआ. १,७,६; ११; २;२७,६; २,१३,१; ३,९,२; ६, ३, १; तां. १८, ९, १; जैउ. ४, ४,१,१; आ. २, २,१; जैआ. १, ६१†; २,१३,११; गो. १, ४,८; २,१, २; २१; २,९; –०णा शां. २५, २; शांआ. १, २; –णा श. ४,५,७, ७‡; –णात् श. ४, १, ४,२; ५,४, ३,२; २०;५,१; गो. १, ४,७; –णाय ऐ. ५, २७; ७, ३;९^{२};१६; श. २,५,२, ३७; ४, ४,५, ११;१६; ५,३, ३,९^{२}; ७, २,२,१२;१२,४,१,९;६,१, १५; १३, १,३, ३^{२}; १४, ३,२, १४; का. १, ५,१, ३३; तै. १, ४,३, १;२;२,२,५,२; ३,१,५,९^{२}; ८, ६,५;१८,३;९,१६,१; तैआ. १, १२,२; ३,१०,२; ४,९,१; ५,७, १०; १०, १, १२; तां. १, ८,२; १'२, ३, ३०; जैउ. ४, १,१,७; ष. '२,५; सा. १, ३,७; ३,३,५; –णे ऐ. '२,१; श. २, ४,४, १९; का. १, ३,४, १२; –णेन श. २, ६,४,३^{२}; '२,४,५,२; १२, ७,२, १७; २०; का. १, ६,४, ४^{२}; ७^{२}; तै. १, २,'५,३; ६,४,१; ८,१,१; तैआ. ६,९,२.

वरुणानी– -नी तै. ३, ५,१२,१; –न्याः आ. १, ३६६.

वरुण-गृहीत,ता– -तम् तै. १, ६,५, ५; –ताः श. २,५,२,२;२४; ४, ४,५,१०; का. १, ५, १, २; तै. १, ६,४, १; –तेन तै. १, ६, ५, ५.

वरुण-गोतस– -सयोः आ. २, ३, १३.

वरुण-ज्येष्ठ– -ष्ठेभ्यः तै. ३, ७,४,७.

वरुण-देवत– -तः श. १४, ६, ९. २३.

वरुण-देवत्य– -त्यः ऐ. १, १३;३०; –त्यम् तै. ३, २,४,५; –त्यानि ष. ५,५.

वरुण-परियतन– -म् जैउ. १, २, ३,१

वरुण-पाश– -शम् सा. २, १, ५;९; –शात् श. २, ५, २, ३; ४; ५; ७;९;१०; १६^{२}; २२^{२}; २३;४१; ३,१;६,३,४; ३, ६,३,२०;८,५, १०;९,१,२१; ४,४,'५,११;५,२, ४,२^{२};५,१६;६,७,३,८^{२}; १२,७, २,१७; का.१,५,१,३^{२};४;५;७;८; १४;१९^{२};२१;३६;२,१; ६,३,४; तै. १, ५,९,८;६,४,१;४; ५^{२};५, ५;६;८,१^{२};७,२,६;१०,६; ३,३, १०,१; मं. २, ८, १३; –शे श. ३,६,३,२०; –शेन तै.१,६,५,२; ४^{२}; –शेभ्यः शां.५,३^{२}; गो २,१, २१^{३}; –शैः शां. ५, ३; गो. २, १,२१.

वरुण-प्रघास– -सम् शां.'२,३; –साः शां.६,१५; श.२,'५,२,१;११,५, २,३;९; का.१,५,१,१; तै. १,६, ४,१; गो. २, १,२६; –सान् तै. १,६, ४, १; गो. २, १, २१; –सानाम् तै. १, ४, १०,६; तां. १७,१३,७; –सैः शां. '२, ३;४; श. २, ५,३,१;६,४,६;८; ५,२, ४,२^{३}; का. १,५,२,१; ६, ४,७; ९; तै. १,४,९,५; १०,१;२; ६^{३}; ५,६,४; ६,८,१^{२}; तां. १७, १३, १७; २'२,४,१; गो. २, १,२२.

वरुणप्रघास-त्व– -म् तै. १, ४, १०,६.

वरुण-मित्र– -त्रः, –त्रात् वं. ३.

वरुण-राजन्– -जभ्यः तै. ३,७,१०, ४; –जानः तै. १,५,६,४.

वरुण-लक्षण– -म् तैआ. १, २,३.

वरुण-लोक– -म् शां.२०,१; शांआ. ३,३.

वरुण-त्रायित्र(-युऽइ-)तम॥– -म् ऐआ. ५,३,२.

वरुण-सव– -वः श. '५, ३,४, १२; ४,३, २;२१; तै. २, ७, ६, १; तां. १९,१३,१; –वम् तै. १,७, ३,४;४,३; ६,४.

वरुण-सामन्– -म तां. १३, ९,२२; जै. १८८^{२}; –मनी आ.जैआ. १, ३७८; –मानि आ.जैआ. १, २५५; –म्ना तां. १३, ९,२३.

वरुण्य,ण्या– -ण्यः श. १,३,१,१६; २,५,२,१; ३, ३, ४, २५; २९; ४,२,१,११;४,५,१०;१४; ५,२, ५,१७;३,२,८; का. १, ५, १,१; २,२,४,१३; –ण्यम् श. २,५,२, २०;४६; ५, ३,२, ६;५, २५^{२}; ११,२,६,७^{२}; का. १, ५,१, १७; ३८; –ण्या श. १,३,१,१४^{२}; ३, २,४,१८^{२};७, ४,१; ५, ३,२,५; ६,४,३,८; ५,२,१३; का. २, २,

† 'वारुणस्य' इति आ. पाठः। ‡ विभक्तेः पूर्वसवर्णदीर्घः। ॥=त्रायित्रत(√इ)-तम-। वर्णलोपोऽत्र द्र.

CC-0. In Public Domain. Gurukul Kangri Collection, Haridwar

Digitized by Arya Samaj Foundation Chennai and eGangotri

४, ११[२]; १२; –ण्याः श. ५, ३, ३,८; ४, १२; १३, ३, ८, ५; –ण्यात् श. ३, ८,५, १०; ९,१, २१; ४, ४,५,११; ५,२,५,१६; ३,५,२५;१२,७,२,१७; ९,२,४; का. १,५,१,८:१४;३८.

वरूतृ‡– -ता शां. २६,१२.

वरूत्री†‡– -त्रयः, –त्रीः[२] श. ६, ५, ४, ६; –त्रीम् श. ७, ५, २, २०.

वरूथ– -म् श. ३, ६,३, ७; ६,४, ३,६[२]; तै. २,८,४,७; तैआ. १०, ६३,१.

वरूथ्य– -थ्यः श. २, ३,४,३१; का. १,४,१,२२; जै. १९०[३].

वरेण्य– -ण्यः ऐ. ३, २९; श. ६, ६,२,१४[२]; ७,२,४; तै. २, ४,१, ६;६,१८,१: तैआ. २, ५,१; तां. ११, १०, १; १४, ५, १; –ण्यम् ऐ. २, ३७: ४,३२;५,५; १३;१९; शां. २३, ३; २६,१०; शांआ. ९,१;८; श. २,३,४,३९; ४,३,१,२४;१३,६,२,९; १४,९, ३,११; का. १, ४,१,२८; तै. २ ६,१७,१; तैआ. १, ११,२; १०, २७,१; जै. १८०; १९९; जैउ. ४, १२,२, १[४];४;६; दै. ३,२५; मं. १, ६,२९; गो. १, १, ३२[२]; ३४; –ण्यस्य श. ९, २,३, ३८; –ण्या तै. २,८,९,२.

वर्ग(√वृज्)– -र्गः शांआ. ४, ७; सा. १,४,१६; २,५,५;३,१,२; –र्गम् श. १२,४,४,३; सा. १, ७,१६; २, ४,६; ६,५; –र्गाः शां. २७, ३; सा. १, ४,१८; १९; गो. १, १,२४; –र्गेण सा. १, ४,३[२]; ४; २,३,३; ३, ३,४;६, २;३; –र्गौ गो. १, १,२७[२].

वर्चस्(√वर्च्)– -र्चः ऐ. २.२†;८,६, शांआ. १२, १[२]; श. १, ९, ३, १६; २, ३,१,३१[४];४,१९; ३,१, ३,९;२,४,९[२]: ४,५,४,३[४];९; ५, २,४,१६;५,९[२]; १०[२];११[२];१२[२]; ५,४,१,७;३,२५[३]; ६, ६,३,१५; ७,१,१,२३[२]; ८, ४,१,१६[४]; ५, १,११: का. १, ३,१,२२[४];४,१, १५; तै. १,१,७,२:२, १,२४;५, १,४;७,८,४; ९,५[४]; ८,९,१; २, ५,७,१; ७,९, ५;१७,२[२]; ३, ६, १,१†; तैआ. २,५,१;३;३,५,४; ५,८,१०[२]; तां. १, ३, १०; सा. ३, ७,७;८;९,५: –र्चसः श. २, ३,४,१८;२०; का. १, ४,१,१४; १५; –र्चसा ऐ. ८, ७[३]; शांआ. १२,१; श. १, ९,३,६; २,३,४, २४[३]; ४, ४,३,१४; ४,८[३]; ५,३, ४,१२;१३;४,२,२; ७,५,२,१२; १२, ९,२,९; १३, ८,२, ६; का. १,४,१,१८[३]; तै. १,२,१,१४;७, ८,४;२,६,६,५;७, ७,१[२]; २[२];९; ९,५;१५,२[२]; ४[२];१७, १;२; ३[२]; तैआ. २,४,१;१०,१; ४, १०,४; ५;११,५;४१,१–३; ५[२];६; ५,८, १०[२];६,३,२[२];१२,१; तां.१,३,५; ९;७,३; जै. १३[२]; १२७; मं. १, ६;३२; –र्चसे श. ४, ५,४, ९[२]; ६,२[७];३[४]; ८,३,४,८; तै. १, २, १,१९;२१; २,७,७,५; ३, ७,६, १५;१६; तैआ. १, ३०,१; २,५, १; तां. १,१,९;२,९; ६, ६,१७; मं. १, ६,७; –र्चांसि श. ५, २, १,१५; तै. २,४,७,७.

वर्च(स्य→)स्या– -स्याः तै. १, ८,९,१.

वर्चस्वत्– -स्वन्तम् तै. २, ४, ७,१; ३,७,९,६; –स्वान् श. ४, ५,४,१२[२];७,५,२,१२.

वर्चस्विन्– -०स्विन् श. ४, ५, ४, १२; –स्विनम् शांआ. १२, १; –स्वी श. ५, २,५, १२[२]; तै. १,७,५,३.

वर्चस्वि-तम– -मः श. ८, ४,१, १६.

वर्चोदस्,दा(-स्√दा)– -दसौ श. ४, ५,६,२; ३; –दाः श. १, ९, ३,१६;२,३,४,१९; ३, १,३,९; ४,५,६,२[२];३[३];९,२,१, १७; का. १,४,१,१५; तैआ. ४, ७,४; ५, ६,९; १०,६३,१.

वर्चोधा(-स्√धा)– -धाः तां. १, ३, १०; –धाम् श. ३, २, २, १७[२].

वर्ण(√वर्ण्)– -र्णः ऐ. ५, २३[२];८,४; श. १, १,४,३; ३,३,३, ८[३]; तै. १,२,६,७; ७,८,१; २,१,५, ७[३]; ४,४,१; ३,७, १३,२; तैआ. ७, २, १; जै. १६५; जैउ. ४, ११, २,७; गो. १,१,२४; २५[२]; –र्णम् ऐ. ६, ३६; ८, ४; शां. २१, ४; २२,४;२६,५; श. ३,१,२,२०[३]; १४,४,२,२५; तै. १,४,७,१; २, ७,१२,६; ३,३,४,५; १२, ९,२; तां. ५,५,१४; १६; ६,६,८; ९, १०, २; जै. ११७; १६५[३]; मं. १,६,२७; –र्णाः ऐ. ५, ३२; श. ५,५,४,९; ६,४,४,१३[२]; ष. ४, ७; दै. २, १; गो. १, ३, १६; –र्णात् श. ६, ४,४,९; –र्णानाम् तां. ६, ६, १०; गो. १,१, २७; –र्णाय तै. ३, ४, ४,१; १४, १; –र्णेन तां. १,५,१०; जै. १६५[२]; गो. १, १, १६[२]; २५[४]; –र्णौ श. ६,४,४,१३; तां. १२,३,५; १३, ५,२; १४,९,३; ११,२; गो. २, ६,६.

वर्णा(-र्णऽअ-)क्षर-पदा(-दऽअ-)ङ्कशस्(:) गो. १,१,२७.

‡ पा. ७,२,३४ द्र. । † 'वर्चोधाः' इत्येकं पदमिति सा. भा. आहतुः । तच्चिन्त्यं पपा.-विरोधात् । तु. ऋ. ३,८,३ ।

Digitized by Arya Samaj Foundation Chennai and eGangotri

वर्णा(-र्णऽअ-)न्त- -न्ते गो. १, ३,१६.

वर्णक- -केन ऐआ. ५,३,३.

वर्त(क→)का(√वृत्)- -का: जै. १५०.

वर्ति- -र्तिः ऐ. ७, ९; तै. २, ८, ७,८.

वर्तनि- -निभ्याम् तै. २, ८,७, ८; -निम् तै. ३,७,१०,२; जै. ९७; जैउ. ३,४,२,२;३; -नी शां. ६, ११; गो.१,३,२‡; -न्या श.१४, ५, २,३; -न्याम् श. ३, ५, ३, १३; १४; जै. ९३; -न्यौ ऐ. ५, ३३; जै. १२५; जैउ. ३,४,२,१.

वर्त्मन्- -र्त्म शां. ९,४; तै. २, १, ३,५; -र्त्मन् तै. ३, २, ९, १५; ३,४,३; -र्त्मना तैआ. ५, ९,३; -र्त्मनि शां. ९,३.

?वर्त्र-तुर- -म् जैआ. १,४६६†.

वर्धन(√वृध्)- -नेन श. ४, ६, ४, ६; -नेषु शांआ. १२,३.

वर्धनी- -नीः ऐ. ८,७.

वर्ध्र-व्यु(त→)ता- -ता श. ५, ४, ४,१.

वर्मन्(√२वृ)- -र्म ऐ. ८,११[३]; शां. ७,१०; श. १, ३,३,१४; ६,३, ३,२५; ४,१, १०[२]; तैआ. ६,१, ४; -र्मणा तैआ. २,१९,१; जैउ. ४, १, १, २-६; -र्माणि श. ६, ३,१,३१.

वर्मिन्- -र्मिणाम् श.१३,५,४,१६; १७.

वर्ष(√वृष्)- -र्षम् ऐआ. २, १, ३; श. १,१,४, १९; २०; ५,२,१९; २,२, ३,७[२]; ९,१,१, ३५[२]; का. १,२,३,५[२]; तैआ. २,१४,१; जै. १८;३८; १४४; जैउ. १, १२,१, ४; गो. १, १, ३३[३]; ३५; ३६; २, ९; -र्षस्य ऐआ. २, १, ३; श. १, ८, ३, १२[३]; ७, २, २, १०; ९, १,२, ५; १२, ३,२,६: -र्षाणाम् श. ११, १,२,१०;११; -र्षाणि ऐआ. १, ५,२; २,२,१[२]; ५,३,१; शांआ. ११, ८; श. १, ९,३,१९; २,३,४, २१; ३,७,४, १०; १०.२,६, ७-९; ११,१.२, १०;११;१३[३]; का. १,४,१, १६; जै. १२८;१८८; २०९; जैउ. ४, २,१,२; ५;८; ११[२]; मं. १,२,२; सा. १, ४,१०; २,१,५; २,१;४, ९; ३, ७,७;८; ९,५; -र्षात् श. २, २, ३, ७; का. १, २, ३, ६; -र्षे ऐआ. ५, ३, ३; -र्षेण श. ९,१,१,३५; गो. १, १,३५:३६; ४, ३; -र्षेभ्यः श. १,९,३,१९; -र्षेषु ऐ. ४, १७; श. १०,२,६, ८; का. १,२,३,६.

वर्ष-निर्णिज्- -र्णिजः तै. २, ७, १२,४.

वर्ष-पवित्र- -म् ऐआ. ५, ३,२; जैउ. १,२,३,१.

वर्ष-प्रावन्- -वा तै.३,६,१३,१

वर्ष-वृद्ध- -द्धम् श. १, १, ४, १९[२];२०; का. २, १,३,२१[४]; तै. ३,२,२,५;५,१०[२]; -द्धाः श. १, १,४,२०; तै. ३, २, २, ५; ५, १०[२].

वर्ष-सहस्र- -स्रम् आ.१; गो. १, २, ८[२]; -स्राणि श. १४, ६, ८, १०; तै. ३, १२, ९, २; गो. १, २,८.

वर्षा- -र्षाः शां. ३, ४; १४, ५; २२, ५; २९, ८; श. १, ५, ३, ११[६]; १२; २, १,३, १; ५[२]; ८; २, ३, ७[४]; ८; ९; ११; ६,१, २; ३, १,१,८; ५,४,१,५; ८,१,२, २[२];५,२,१०[३]; १०,४,५,२; ११, २,७,३२; १२,८,२,३३; १४,३, २,२२[३]; का. १, १,३,१;४[२]; ७; २,३, ५[४];६;७;९[२]; ६, १,२; तै. १,४,१०, १०; ३,१०,४,१;११, १०,३;४; तैआ. ४, १९, १; तां. ६,१,१०[२]; २१,१५,२; जैउ. १, १२, १, ४; ष. ३,१; गं. २,१, ११; गो. १, १, १९; ५, १५; १८; -र्षाणाम् श. २, २, ३,८; का. १, २, ३, ६; -र्षाभिः शां. ३, ४; का. १, २, ३, ५; तै. २, ६, १९, १; तैआ. १, ३,४; -र्षाभ्यः श. १, ५,३, ११[२]; ८,१,२,२; १३, ५,१,१३; तैआ. १, ३, ४; -र्षाम् जैउ. १, ३,२,७; -र्षासु शां. १, ३[३]; ४, १२; श. २, १,३,५; ८[२]; २,३, ७[३]; १३,५,४,२८; का. १,१,३, ४;७; २,३,५;६; तै. १, ४,१०, १०.

वर्षा-शरद्- -रदौ श. ८, ३, २, ७;८; १२,८,२, ३४§; १३,६,१, १०;११.

?वर्षाहर- -राणि जैआ. २,१९, ४$.

वर्षिष्ठ,ष्ठा‖- -ष्ठः ऐ. ६,३; श. ३,५, १,१;७,२,७; ११, १,६,३१; ५, २,२; १२,२,४,७; १३,६, १,९; तै. २, ७, ११, २; -ष्ठम् ऐ. ६, ३; श. ३, १,१, १; ११, ४,३, १९; १३, २,७,४; तै. १, ३,६, १[२]; ३, ५,७,४; ७,७,१; ९, ६, १; गो. २, ५,८; -ष्ठम्ऽइव श. ११, १,६,३१; तै. २, ७,११,२; -ष्ठा श. ३, ४,४, २३-२५; ६, २,१,१९: ११,५,२,२; १२, २, ४,४; -ष्ठाः श. ८, ७, २, १७; -ष्ठान् जै. १६८[२]; -ष्ठानि श. ११, ८,२,४,१९; -ष्ठाभ्याम् श. ११, ५,४,३; -ष्ठाय तै. ३, ४, ८,१

‡ 'वर्तनिः' इति कालि. मुपा. । † 'वार्त्रतुरम्' इति आ. मुपा. अद्र. । § '-द्रौ' इति मुपा. स्वरश्चिन्त्यः । $ 'वार्षाहराणि' इति आ. मुपा. अद्र. । ‖ ←वृद्ध+इष्ठन् 'प्रियस्थिर-' इति पा. (६,४,१५७) द्र. ।

CC-0. In Public Domain. Gurukul Kangri Collection, Haridwar

Digitized by Arya Samaj Foundation Chennai and eGangotri

–ष्ठे श. १,२,२,१४^{2}; ११,५,४,३; का. २,२,१,११^{2}; तै. ३, २, ८,६; –ष्ठैः तै. १,४,८,३.

वर्षीयस्- -यः श. ३, ५, ३, ८; ८, ६,२, १२; ७, २, १७; १३, ८, १, १९; तां. १२, ४, ३; १०,२; १४, ४,१; १६, १०,३^{2}; गो. २,३, १९; –यसः ऽ-यसः ऐ. ३,९; –यसाऽ–यसा श. ६, ३, ३,२५; –यसि श. ३, ८.१,१४; –यांसः श. ११, ४, १,५; १३; गो. १, ३, ७;९; –यांसि ऐ. ४, २४; तां. ७,४,५; –यान् शां.६, १०^{2}; तै. १,६,८,६.

वर्षीयसी- -सी श. ६, ५, २,९; १२, २,४,३; जै. १४९; –सीम् श. ६, ५,२,९; १३, ८, १,१९; तै. ३,२,९,११.

वर्षु(√वृष्)- -०र्षौ श. ३,८,१,१४.

वर्षुक- -कः शां. २८, २; श.७,५, २, ३७; तै. ३, ३, १, २; ३; तैआ. १,२६,५; ५,६,११; ८,४; तां. २, २,२;३,५; जै. १८: ३७; १२६^{2}; जैउ. १,१२,२,२.

वर्ष्य,र्ष्या- -र्ष्यस्यऽइव तां. १३, २, १; –र्ष्याः तै. ३, ८,६,२; तैआ. १,२४,१:६,४,१.

१वर्ष्मन्- -र्ष्म श. ३, १,१,२; ५,३, २०; तै. १. ३, ६, २; ३; ७,९, ६^{2}; २,७,९,४; तां. ४, ५, १०; १६^{3}; ११,९,४^{3}; १९, १०, १०; ११; –र्ष्मणः तां. ४,५,१६; ११, ९, ४; –र्ष्मणा तां. ४, .५, १०; –र्ष्मन् ऐ. २,२^{2}; श. ३, ५, ३, २०; तै. २, ४,७,७;६,७,१; ३, ६,१,१;२,१; ७, ७, १४.

२वर्ष्मन्- -र्ष्मणम् तै. २,७,१५,१.

वल(√वल्)- -लः ता. १९, ७,१; –लम् ऐ.६,७^{2};२४^{3};तै.२,६,१३, १; तां. १९, ७,१;३^{2}; जै.१३१^{4}; २०३; गो. २, ५, १३^{2}; –लस्य जै. २०३^{2}; २०४; –लात् जै. २०३: –ले ऐ. ६,२४.

वल-ग- -गम् श.३,५,४,१०-१३; –गान् श. ३, ५, ४, २; ३^{2}: १०–१३;–गानाम् श.३,५,४,९.

वलग-हन्- -हनः श. ३, ५, ४, १८^{2};२०;२१;–हनम् श.३.५,४, ९; –हनौ श. ३, ५,४,२२^{2}.

वल-भिद्- -भित् तां. १९, ७, १; २५,१,१;२,१; जै.१३१; –भिदा तां. १९,७,३; जै.१३१^{2}; –भिदी आ. २,८,९.

वल-व(त्→)ती- -ती ऐ. ६, ७; गो. २,५,१३.

वलूका(-काऽअ-)न्त- -न्तानि तां. १७,१,१५.

वल्क- -ल्कः तै. १,४,७,६.

†वलाका-कौशिक- -कः, –कात् श. १४, ७,३,२७.

वल्गा(√वल्ग्)- -ल्गाः तैआ.१,३,२.

वल्गु- -ल्गु जैउ. १, १६, २, १०; –ल्गुः तैआ. ४,११,३; ५,९,६.

वल्गु-त(म→)मा- -मा तां. ६, ५,१३.

√वल्गूय,वल्गूयति ऐ. ८,२६.

वल्मीक- -कः तै. १, १,३,४; ३,७, २,१; तैआ. ५, २,९; –कम् श. २, ६,२, १७; का. १, ६, २,८; तै. १, १, ३,४; तैआ. ५, २,९; –के श. १४,७,२,१०.

वल्मीक-वपा- -पा श. ६,३,३,५^{2}; तै. १, १,३,४; –पाम् श. १४, १,२,१०; –पायाम् तै. १, ८,६, २;३,७,२,१.

वल्मीकवपा-सम्भार- -रः तैआ. ५,२,९.

ववक्षु- √वह् द्र.

√वश्, वष्टि ऐ. ६, १८;१९; गो. २, ६,१^{2}; उशन्ति श. ४, १,३,१९; उश्मसि ऐ. ३, २२; श. ३, ७, १,१५; मं.२,४,४;वक्षि शां.२६, १४^{2}‡: वष्टु ऐआ.१,१,४^{2}; तै.२, ४,३,१; अवशत् तै. २,५,८,९.

वश- -शः ऐआ. २,६,१; ५,२,५^{2}; शांआ. २, ११; श. ४, ४,५, १९;६,२,१,३९; ८,६,२,३; ९, ३,३,१९; का. २,१,१,४; –शम् ऐ. ८, ९^{2}; ऐआ. १, ५, १; शां. ३०,३;९^{2}; शांआ. २, ११; श. १,५,४,५^{2}; ३,९,४,१४; ४, ३,१,१२;१८; १३,५,४,२२; तै. २, ८,८,१; ३, १२, ३, ३; तां. १८,९,१३; जै. १८^{2}; ११७; मं. २, ६, ७^{2}; ८^{2}; –शान् एआ. ४, १,१^{2}; श. २,६,१, ३८; का. १, ६,१, २५; तैआ. ६, ३, २; –शे ऐआ. १, ३,४; ५,१; शांआ. २, ११; श. १,३,२,१५; ९,२,३५; ३,२,२,१७^{2}; तै. ३, १२, ३,३; तैआ. ३, १३,२; जै. १८^{3}; जैउ. २,२,२,१;२; गो. २,५,९^{2}.

वशङ्गम- -मौ मं. २,६,७.

वशि- -म् तै. २,६,१७,७.

वशिन्- -शि तै. १, ७,५,४; ८,२, ४; –शी ऐ. ३, १३; ऐआ. ४,१,१^{2}; श. ११,५,९,१२;१४, ७,२,२४; ८,८,१; तै. २, ४,१, १०; ३,७, १२,४; तैआ. १,१०, ३;६,५,२; १०,१,९; १४; जैउ. २,२,२,१–३.

वशिनी- -नी तै. २,७, १७, १^{2}; मं.१,१,३; -नीः तैआ.६,१,४.

वशीयस्- -यांसः जै. १८६; –यान् गो. २,२,१४.

वावशान अद्र.

वश- -म् ऐ. ३,२६.

वशा- -शया तै. १, ३, ४, ३; –शा ऐ. ३, २६; ऐआ. १, ५, २; श. १,८,३,१५^{3};४,५,१,६;९^{2};५,१,

† तथा मुपा. उपलभ्यते । Mw. तु 'बलाका…' इति पठति । ‡=ऋ. ३,१,१ । √वचेरिति द्र.

Digitized by Arya Samaj Foundation Chennai and eGangotri

३,३[४];५,१,११[२]; १३,५,४, २५; तै. २, ६, १८, ४; तां. १८, ९, १३; –शाः श. १३, ६,२, १६: तै. १,४,२,२;३,९,९,३; –शाम् श. २, ४,४,१४; ४,५, १,५;९; २,१; ५,१,३,३[२]; ४,५,२२; का. १,३,४,८; तै. १, २,५,२; ३,४, ४;८,२,४; २,६,१७,७; –शायाः श. ३,८,५, ११; ४,५,२, ६;८; तां. १८, ३, २; –शायाम् तां. १७, ११, २; –शायै श. ३, ८, ५,११;४,५,८,१५; ५,३,५,२६; ५,२,८.

वशा(-शाऽअ-)न्न- -न्नाय ऐ. ६, १०; शां. २८,३; गो. २, २,२०.

वषट् ऐआ. १,२,४; श. ६, ४,३, ४; तै. ३,७,११,३;१३,३.

वषट्√कृ,वषट्करोति ऐ. २, १२; २८;३,५[२];६[२];७;४,११[२]; शां. ३, ५[२];१३,६; १४,२; १५,५; १८, ५; श. १, ७,२, १२; १६; २०; २१; ३,८,४,१०; ५,५,४, २६; ६,४,३,४; तै. १,६,९,५; २,२, १,७; तैआ. ५,७,५:६; जै. १८; २०९; गो. २,३, १[२]–३[२]; वषट्कुर्वन्ति ऐ. ३, ५; ६, ९; शां. २३, ४[२]; २८, ३; १०; श. ४, ४, २, १६; तै. २, ३,६,४; तां. ८,५,५; १२,१३,८; १६,५,२५; जैउ. १,६,२,४; ष. ३,८; वषट्करिष्यथ तै. ३, ३,८, ६; वषट्कुर्यात् ऐ.३,७[३];२२;४,११[३]; शां. ३,५;८,७; २३,५; श. १, ५,१, १४; तैआ. ५, ७, ६[२]; जै. १८; १९[२]; गो. २,१,११[२]?;३,१; ३[३]; ४; वषट्कुर्युः ऐ. ५, ९[२]; श. २,६,१, २५; का. १, ६,१, १६; तां. ८, ५, ५; गो. २, ६, १०[२]; वषट्कुर्याम् श. १, ५, १, २६; वषडकर्म जैउ. ३, ४,३,४. वषट्क्रियते श. १,८,२,१५;१६; २,५,२,३३; ११,१, २,२; वषट्क्रियते श. ४, १,५,१६; का. १. ५, १, ३०; वषट्क्रियातै तैआ. ५,७,५.

वषट्-करिष्यत्- -ष्यन् ऐ. ३, ६;८.

वषट्-कर्तृ- -र्ता ऐ. ३, ७;३२[२]; ष. २, ७; गो. २, ३, ३[२]; –र्तुः श. ४,२,१,२९;४,३,१०.

वषट्-कार- -०र ऐ. ३, ८; गो. २,३,५; –रः ऐ. १,१०; २,१८; ३७; ३, ५;६;८[२]; २२;२३; ४७; ४८; शां. ३,५[२]; १२, ४; श. १, ३,३, १४[४];७, २,७; ११[२]; १३: २१;२,५,३,१८; ६,१,२४;४,२, १,२९; ९,३,१,१७;३,१४; ११, २,२,३;५; १२, ३,३,४; १३,१, २,३; १४,८,९,१; का. १, ५,२, १७; ६,१,१६; तै. १, ६,७, ४; ९,३;२,१,५,९;३,३,८,६; तैआ. २, १४,१; ५, २,३; ७,६[२]; १०, ३१,१; तां. ६,२,५;८,१,२:१८, ६,२२; जै. १२१; जैउ. १, १७, २,८; ष. ४,७; गो. १, ३, १०; ५,२३; २,३, १; २; ५;६; २०; –रम् ऐ. ३, ८[२]; श. ११, १,८, ५;१४,८,९,१; तै. २, १, ५, ९; सा. ३,६,८; –रस्य ऐ.३,८; शां ३,५[२];१२,४; गो. २,३,५; –राः ऐ.३,७; शां. १६,६; श. ११,५, ६,९; १२,८,३,३०[२]; तै. २, ६, ५,८;३,७,६,१८; गो. १,२,११; २,३,३; –राणाम् श. ११,५,६, ९; –रात् ऐ. ५,३३; श.१,३,३, १४; ५,२, ११; ७,२, १३; १४; तै. २,४,२,३; जैउ. ३, ४,२,६; गो. १,३,३; –राय तैआ. ५, २, २; –रे शां.१८,१२[३]; श. २,५, ३,१८; –रेण शां. ८,९; २२, १; श. १, ५,२, ११; १४;१८; २०; ६,३,२८[२]; ७,२,१२[२]; ९, २,३, ३५; ३,३,१४[?]; ४,१,६; ११,१, ८,५; तै. २,४,२,४; जैउ. ४,६, २,६; –रेषु शां. १८, १२; –रैः श. १२,८,३,३०[२]; तै. २, ६,५, ८;१४,३.

वषट्कार-गिधन- -म् तां. ८, १, १; तां. ९, ६, १; २: ९, ६, ९; आ.जैआ १, २५६; ष. ३, ८;९.

वषट्कार-भू(त→)ता- -ता ष. ४,७; गो. १,३,१६.

वषट्कारा(-रऽअ-)नुमन्त्रण- -म् ऐआ. ५,३,२.

वषट्-कृत- -तः तां. ९, ६, २; –तम् शां. ८,९;२३,४; श.१,३, ३,१७;५,३,२३; ८,३,२५;९,२, २०;२,४,३,१४;३,२,२,१८; ४, २,५,२[२]; १४,२, १,२०; तै. ३, ७, ११,१; गो. २, २, १२[२]; –तस्य जै. १८[२]; –ताः श. ११, २,७,३२; –ते ऐ. ७, ३३; श. १, ७,२,१२–१४; २, ५, २, ३१; ३२; ३७–३९; ३, ७–१०; १२–१५; ६, १, २७–२९; ३१; ३,४,४,११–१३;८,२,२३; २७; ३,३२–३४; ४, २,१,२३; ३,५, २०; ४,१,७; २,४–६; ३,९; ५, १६;१७;५, २,९; ११; ५, १,३, १४; २,२,१८;३, २,८; ३, १५; ४,४,२४; ९,३,१,१६;१७[२];१०, १,१,६;४,१,१४;२०; ११,२,२, ५;१३,५,२,२३;३,७; १४,२,२, १५; ३,१,३०; का. १,५,१,२८; २९; ३३; ३४; ३५; २,६–९; ११–१४; ६,१, १७–२०; तैआ. ५,८,२; –तेऽ–ते ऐ.३,८; गो २, ३,६; –तौ श. ४,२,१,२६.

वषट्-कृति- -तयः शां. १८,१०; –तिम् तै. २,८,२,२.

वषट्-कृत्य ऐआ. १,२,४; शां.३, ६; गो. २, ३, ५; १३–१५;

CC-0. In Public Domain. Gurukul Kangri Collection, Haridwar

४,१-३; १५-१७; वषट्कृत्यऽव-
षट्कृत्य ऐ. ३,८.

वषट्-कृत्य- -त्यः ऐ. ३, ७[२]; गो. २, ३, ३[२]; -त्यम् ऐ. ३, ७; ५, ९[२]; गो. २, ३,४; ६, ५; १०.

√१वस्†,वुसति ऐ. ३, २३; ५, ९; ३०[२]; ८,२४;२६; शांआ. ५, २; श. १,६,४,५; २, ३,४,२२; ४, १,१०; ८, १,१,६; १०, ५,४, १७; ११, १,१,४; १२, ७,३,६; का. १,४,१,१७; तै. १,८,५,५; वसति श. १, ६,४,३; ३, ५,१, ३६;६,२,२,१६; १०, ५,४,१७; ११,३,३,१; १४, ८, १२,१; तै. १,८,५,४; तां. ५, ९,२; १६,६, ३;४;७;८; जै. १४४; १६८; सा. २,६,१४;गो.१,१,३१;२,१,१०; ६,१०; वुसतः शांआ.५,३;तै.२, १,२,९; वसन्ते ष. ४,६; वुसन्ति ऐ.५,९;१०; शां.२२,२;२६,११; ३०,११[२]; श.२,१,४,४; वसन्ति श. २,३,२,१;३;४,१,१०; ३,७, २,४;९,२,२,३;७; ११, १,१,५; १४,९,१,१८; का. १, ४,२, ५; तैआ. २,१५,१;२०,१; जै. ३८; ष. ५,८; गो. २, ६,१०[२]; वसथ श. १२, १, ३, २२; उवास श. ३,५,२,१८; ११, ५,१,२[२]; १२, २,२,१३; १४, ९,१,११; तै. ३, १०,११,३;११,८,३; जै. १५२[२]; मं.२,२,१; ऊषतुः जै.१९०;२०४; ऊषुः श. १४, ८,२,१; जै. ३८; वत्स्यावः श. १४, ९; १, ६; वत्स्यामः जै. १६८; वसतात् तै. ३,११,८,२; वसानि शांआ. ११, ८[१३]; श. ११, ३, ३, १; वुसाम जै. २०४; अवसत् शांआ. ६, १; तां. १२, ५, ११; जै. १८८; अवसन् ऐ. ८,२१; श. १३, ५, ४,६; तैआ. १, ११, २; अुवसम् श. ११, ५,१,१०; अवसाम श. १४,६,७,१; वसेत् शां. ७,९:८, २; २२,९; २५,१५[५]; शांआ. ४, १५; श. १२, ३,५,२;४,३,१०; ५, २,१; तै. १, १, ४,२; वुसेत का. १,४,२,५: जै. १४४[६]; सा. १,५,१५; गो. १, २, ६; वसेयुः ऐ. ४,२१; वात्सीत् श. ५,३,१, १३; अवात्सीत् श. ११,५,१,२; अवात्सीः ऐ. ८,२४; तै. ३,११, ८, २;३; अुवात्सम् ऐ. १, २८; श. ११,५,१,५.

वासुयते श. १,७,२,५; १४, ४, २,२९; वासुयन्ते श. ११, ६,३, ६[२];१४,२,१,२०;६,९,४[२]; अवा-सयन् शां. २५, २; वासुयेत श. १,७,२,५.

वुसत्- -सतः का. १, १,४,१[२]; २, १,१, ६[२]: ७[२]; गो. १, १, ३१; -सताम् श. ३, ९, २, १६[२]; -सन् ऐ. ७,३१;८,८; तै. २,५, ५,७; सा. १, ७,१; -सन्तम् ऐ. ५,१४.

वसति- -तिः श. १३, ४,२,१७;८, ३,१: तै. २,३,५,४[२]; गो. १, ३, २२; -तिम् श. १४, ९,१, ५$; -तौ तैआ.९,१०,१;-त्या श.१४, ९,१,५$; -त्यै श. ६,८,१,१२[२]; १४; -त्यै' तै. ३,७,३,३[२].

वसती-वुरी- -रीः श. ३, ९, २, २[२];७;३,२९;३०[२]; ४,२५; ५,१, २,१६; ११, ५,५,१०; १३, १, १,४; -रीणाम् श. ४, २, ३,४; ५; -रीभिः श. ३, ९, ३, १२; १६;२९; ४, ६,९, २३; -रीभ्यः श. ३,९, ४, २५; -रीषु ऐ. २, २०[२]; श. ३,६, १,२६; ९,२,७; ३,३०;१३,४,४,३‖;४;५,१, ४‖; जै. १८४; -र्यः ऐ. २, २०; श. ३,९,२,१६.

√२वस्†,वस्ते ऐआ. २, १, ६; श. १०,५,२,४[२]; १४,१,४, १०; तै. ३,७,६,५; वुस्ते तै. १, ७,१,९; २,८,७,८; जैउ. १, ११, २, ७; ८;३,६,९,४: गो. १, २, २; ४; वसाते तै. २, ६, ४, ४; वसाथे शां. १८,१३; तै. २, ८, ६, ६ वसीत गो. १, २,४[२]; ३,५;२१[२];

वसन- -नम् सा. १, ५,१५; -नेन ष. ४,४.

वसना(-नऽअ-)न्त- -न्तेन शां. ४,१५.

वसन्तु- -न्तः ऐ. ४, २६; श. १, ३,४,७[२]; ५ ३,८;९; १४; ६,१, १९; २,१, ३,१;५; ६[२]; २,३,९; ६,१,२;५,४,१,३; ७,४,२,३०; ३१;८,१,१,५; १०,४,५,२;११, २,७, ३२; १३, ४,१, ३; ६,१, १०;११; १४,३,२, २२; का. १, १,३,१; ४[२]; ५; २,३, ७; ६,१, २; तै. १,१,२,६; ७;४,१०,१०; ३,१०,४,१;११,१०,२;४; तैआ. १,३,२;३,१२,३; ४,१९,१; तां. ६,१,६[२]; २१, १५, २: जैउ. १, १२, १,२;७; मं. २, १,११; ष. ३,१; गो. १, ५,१५: -न्तम् ऐ. ४,२६; शां. ३, ४; २२, १; श. १,३,४,७; ५,३,८; ९; तै. १,८, ४,१; जैउ. १, ३,२,७; २,४,३, ३; गो. १,१,१७;५,१६; -न्तस्य श. २,२,३,८; का. १, २,३, ६; -न्ता श.७,२,४,२६; तै.१,१,२, ६[२];७;४,१०,१०; जैउ.१,१२,१, २;-न्तात् श. १,५,३,९[२];१३;८, १,१,५; -न्ताय श. १, ३,२,८; १३, ५,१,१३; -न्ते शां. ३,४; ४,१३; श. २, १,३,५;६; ४,३, १,१४;११,२,७,३२; १३, ४,१, ३[२];५,४,२८; का. १, १,३,४;५; -न्तेन तै.२,६,१९,१.

† √१वस् निवासे √२वस् आच्छादन इति विवेकः । $'वु-' इति मुपा. स्वरः? । ‖'वुस-' इति मुपा.स्वरः? ।

वसन्त-ग्रीष्म- -ष्मौ श. १२, ८, २,३४.

वसव्य(←वसु)- -व्यस्य तै. ३,५, ७,३; -व्यैः तै. ३,६,१०,१.

वसा- -सया, -सा^{2} श. १२, ८,३, १२; -साः जै.२०७; -साम् श. ३, ८, ३,३२.

वसा-पावन्(√१पा)- -०वानः श.३,८,३,३२.

वसा-होम- -मः श. ३, ८, ३, ३०;३५; ६,२,२,३७; -मम् श. ३,८, ३,२०; ३०; ३१^{2}; -मस्य श. ३,८,३,३५.

वसाहोम-हुवनी- -न्याम् श. ३,८,३,१३.

वसाति- -तयः जै. २०४.

वसान,ना(√२वस्)- -नः ऐआ.२,१, ६; श.७,५,१,९^{2};१४,१,४,१०; तै. २,७,८,१; तैआ. ४,७,१;५, ६,५^{2};६,४, २; तां. १७, १३,६; ११; १४; जै. २०; जैउ. ३, ६, ९,१;४; -नाः श. ५,३,५,१९^{2}; -ने जै. २०३.

वसिष्ठ,ष्ठा(वसुमत्+इष्ठन्‡)- -ष्ठः ऐ. १, २१; २८^{2}; ६,१८; २०; ७, १६;३४;८,२१; ऐआ.१,४,२;५, २;२,२,२^{3};३^{2};३,१,६; शां.४,८; २५,२; २६, १४;१५; २९, २; ३०,३; शांआ. ९,२; श. २, ४, ४,२; ६,४,२,७^{2}; ८, १,१, ६^{4}; १२, ६,१,३८; १४, ५,२,६;९, २,२^{2}; ७^{2};१४; का. १, ३,४, १; तै. १,३,१०,९^{2}; २, ३,१,३; ३, १,२,७; तैआ. १०, २१,१; तां. ४,७,३; ७,७, १८†; ८, २, ४; ११,८,१४;१२,१२,१०; १५,५, २४; १९,३,८; २१, ११,२; जै. ४३^{2};१४५; १७१^{2}; जैउ. ३, १, ३,१३; ४,४, ६; ष. ३,७†; गो. १,२,८;२,२, १०;१३;३,९^{2}; ६, १; -ष्ठम् जै. १९५; गो. २, ३, २३; -ष्ठस्य शांआ. २, १६; तां. ५, ४,५†; ८,२, ३†; १२, १२,९; १९,३,८; २१, ११, ३; जै. ४३^{2};१२९^{2}; १९५; जैउ. ३, ४,४, ५;७; आ. १, ६१; ७२; १०७;११९; २४१;२७१; २७२; २८८;३१०;३१३; ३२८; ३४४; ३४५;३५०;३७२; ३७३; ३८१; ३९८;४०५;४२७; ४३७; ४८४; ४५६; ४६८;५११; ५१२;५१७; ५२७;५२८; ५५१;५६६^{2};५७०; २, ६, ११; ७,७; ८,१; १७,९; जैआ. १, १०७; २४१; २८८; ३१३;३२८; ३४४^{2}; ३९७;४२७; ४३७;४६८;४८४;५११^{2}; ५१७; ५६१; ५६६^{2}; ५७०; २, १६,९; १७,१; १९, १०; गो. १, २, ८; -ष्ठा शांआ. ९,२, श. १४,९,२, २;१४;-ष्ठाः श.१२,६,१,४१; तै. १,३,१०,९; ३, ५,२,३;६,१,३; -०ष्ठाः तै. २,४,३,१; -ष्ठात् गो २,३,२३; -ष्ठाम् शांआ. ९, २; श. १४,९,२,२; -ष्ठाय जैउ. ३, ४,१,२; ष. १.५^{2}; -ष्ठायै शांआ. ९,८; श. १४, ९,३, ४; -ष्ठासः गो. २,४,२; -ष्ठे जै.१७१.

वसिष्ठ-कश्यप- -पौ श. १४, ५, २,६.

वसिष्ठ-जमदग्नि- -ग्न्योः आ. २, ३,१; जैआ. २, २,७;१३,१.

वसिष्ठ-पुरोहित,ता- -ताः तां. १५,५,२४; गो. २,२.१३.

वसिष्ठ-प्रासाह- -हः ऐआ. ५, २,२.

वसिष्ठ-यज्ञ- -ज्ञः श. २,४,४,२; का. १, ३,४, १; -ज्ञम्,-ज्ञस्य, -ज्ञेन^{2} शां. ४,८.

वसिष्ठ-शफ- -फौ आ. २, १३, ५.

वशिष्ठ-शिला- -ला(ः) गो. १, २,८.

वसीयस्- -यः ऐ.८,२६;तै.२,१,२, ३;३, १,१,९; १०,१,१; -यांसः तां. १५, १२, ३; २३, १२, ४; २४, १९, २; -यांसम् तैआ. ५, ११,२; -यान् श. ३, ४,४, २७; ९,१,४; ५; ५, ५,४, ११; १३;८,५,२,१; तै. १,१,२,८;४, ८^{2};३,९,१-३; २, १,४,१;२,३, १^{2};३,३,१०,१;२;८,३, १;२;९, १७,५; तां. ८,६,१२; १२,६,६; १३,२३;२२,१२,२;३^{2};२४,१९, २; ष. २,३;३,१^{2};२-६.

वसु- -०सवः श. ४,४,४,१०; तै. २,८,६,५; तैआ. ४,८,४; -सवः ऐ. १,१०; २, १८; ३७; ३,२२; ४२; ६,३५; ८, १२; १४; १७; १९; ऐआ. ५, १, ४; शां. १२, ६; २७,३; शांआ. १, २;७; श. १,३,४,१२^{2}; ५,१,१७; ८,३,८; ४, ३,५,१; ५,७,२; ६,१, २,६; १०;५,२,३^{3}; ३,१०; ४,१७; ६, ४,१२; ८,२,१,५; ४,३,१६^{2};६, १,५^{2}; ३,३; ९,३,२,१; ११,६, ३,५;६^{3}; १२,३,४,१; १३,२,६, ४; १४,१,१,१५; २,१,२०^{2}; ४, २,२४;६,९,३;४^{3}; तै. १,५,११, ३;२,१,१०,१; २,१०,५; ६,१९, १;७,१५,५;३,१,२,६; ७;५, ८; २,३,३;५,२;९,७; ३,९,७;६,२, १;८,१८,१;९,४,६; तैआ. १,९, १;१२,४;३,८,२; ५,७,६; ११, ४; १०, १,१४; तां. १,२,७; ६, २,५;६,७; जै. ८८; ९९; ११७; १३३;१३६;१३९; १४१; १८८; जैउ. १, ४,४,४; ४,२,१,३; ४; ष. ४,६; दै. १, १७; गो. १,४, ८;५,११^{2};१५; २,२,१३;६,१४; -सवे श. ५,२,१,२; तै. ३,१०,

‡ वस्तृ+इष्ठन्, वस्तृ-तम- द्र. । † '-शि-' इति मुपा. ।

७,१; –सु ऐ. २,४०;४१; ४,६; ५,११; शां. १,३; श. १, ६,४, ५; ३,२,२,२५; ३,३,१५; १६: ७,३,११^{३}; १३; ८,६,१,१९; ९, ३,२,४; ११,४, ३,१९; १२,८, ३,३१; १४, ६,९,४; ७,२, २९; तै. १,१,२,३^{३}; ६,१; २,३,४,२; ४,१,२; ४,३;७; ८,२; ६,५,८; १०,२–४; १३,१; ३;१५,२; ८, ९,२; ३,५,२,३;६,१,३; १०,५; १३, १;१५, १; तैआ. २, ५,२: ४, ४२,३; १०, ३९,१; तां. ७, ८,१;१०,१७: १३,११,२; १९, ७,१; जै. ३४^{२};३७^{२}; ४१^{२}; जैउ. ४,२,१,३; मं. २, ४,१; गो. २, ५,२;६, ११; –सुः ऐ. २, २७^{८}: ४, २०^{२}; ऐआ. ५, २, १; शां. २२,२; २३,१; श. १, ६,४,२: ३;७,१, १४; २,३,४,३१; ५,४, ३,२२; ६,७,३, ११^{२}; ८, ६,१, २०;९,३,२,१; १३,५,१,८; का. १, ४,१,२२; तै. २, ४,३,१;५, ४,४; तैआ. १०,१०,२; ५०,१; –सुनः ऐ. ५, २१; शां. २२, ४; २६, १६; –सुना श. ३, ५, ३, २२; मं. २, ४, १२; –सुभिः ऐ. १,२४; ३,३०; शांआ. ७, २३; श. १,९,२,३१; ३, ३,१,२; ४, २,१;५,२,४; ६,५,१,९^{२}; तै. २, ६,७,२; ८,२; ३,२,९,७; ६,३, २;७,५,१०; तैआ. १.३,२; २०, १;२५,३;३,११,७; ४,६,१; ५, ५. १^{२}; गो. १,५,१२^{३}; २,२,२; –सुभ्यः ऐ. ३,१३; श. ८,४,२, ७; तै. ३, १,५,८^{२}; ३,९,२; ७, ४,६; तां. १, ९, ९; जै. १४१^{२}; गो. १,४,७; –सुम् शां. २२,९; –सुषु तै. २, १, १०,१; ३; जै. १३३; –सू तै. ३,६, १३,१; मं. २,२,१५; सून् शां. २०,४; २२. १;३: श. ३,९,४,९; श. ८, २, २,९; १४,२,२,६; तै. ३, ७,४, ३;८,१४,३; तैआ.५,७,६;तां.१, ९,९; जै. १४१; गो. १,४,८;५, १६;२,२,१५;–सूताम् ऐ.१,२२; ऐआ.१,५,२: शां.१६,१; ३०,१; श.१,५,१,१७:४,३,५,१^{२};२; ७, २,१,२०^{२};८,४,२,७; तै. १,५,१, ५; ११,४;२,५,४,१;५,१; ७,१; ८,२,६; ३,२,३,३;३,६,१०; ८, १४,३;१८,१; तैआ. १, १५, १; ३,९,१;६,१२,१: तां. १३, ११, २; जै. १३९; जैउ. ४, २, १,३; मं. २, ८, १५; दै. १, १८; गो. १,४,८; २, २,९; –सूनि ऐ. ५, ११^{२}; श. ३,७,३,१३^{२}; ४,४,४, १०; तै. २, ४,७,७;५,८,८;१२; ६,९,१;८,२.८;५,८;६,१; ३,५, ७,४;६,१०,५; तां. १३, ११,७; मं. १,१,६;५,४; गो. १, ३,२१: २२; २, ६, ११^{२}; –०सो ऐ. २, १२;३,१५;४,६;२९;५,४;१६;८, १; ऐआ.१,२,१;४,१,१;शां.१५, २;१९,८; २०,२;२४,२: २५,३; ११; शांआ. १, ३; श. १३, ५. १,९: तै. ३,६,७,२;१०,५;९,६, १; तैआ. ४, ५,५;१०,५,२; तां. ९.२,१६; जै. ८३; गो. २,५,३; –सोः श. १, ७,१,९^{२};१४^{२};१६; ३,२,२,२५; ९, ३,२,१^{२};२^{३};६^{२}; ३, १५; १८^{४}; १९^{३};४, २^{२}; ३^{२}; १०,१,५,३^{३};२,६,६; तै. १,२,१, २१; २,४,८,१; ३,२,५,२;७,४, १४; ८,२०, ५;११,९,९;१०,३; तैआ. १०,१०,२; तां. २१,३,७; जैआ.१, ११९?†; गो. १,१,२३; गो. १,१,२३; –स्वः ऐ. ५,१८; शां. २६, १५; तै. २,४,५,५?‡; ५,६,३; ८,२,६; गो. २,४,१६.

वस्वी- -स्वी श. ३, ३. २, २^{२}; तै. ३,२,९,१३; –स्वीम् श. ३, २,९,१३.

वसु-क- -कः ऐआ. १, २, २; शांआ. १, ३; –कात् ऐआ. १, २,२.

वसु-क्षय- -यः जै. २०३.

वसु-चित्र- -म् श. १०, २,६,५.

वसु-ता- -ता तै. ३,६,१०,५§.

वसु-दान- -नः, –नम् श. १४, ७, २, २९.

वसु-दावन्- -०वन् श. ६, ८, २,९.

वसु-धानी- -म् तैआ.३,११,४.

वसु-धिति- -तिम् तै. २, ८,१,१; –ती तै. २, ६, १०, २; ३, ६, १३,१.

वसु-धेय- -यस्य श. १, ८, २, १५;१६; २, २,३,२५^{२};२७; का. १,२,३,२२^{२};२३; तै. २, ६,१०, १^{२}:२;३^{२};४;५^{२};६^{३}; १४, १^{२};२^{२}; ३^{२};४^{२};५;६^{२};२०, १^{२};२^{२};३^{२};४^{२}; ५^{३}; ३,५,९,१^{३};६, १३,१^{११};१४, १^{५};२;३^{५}.

वसु-निधन- -म् तां. ७, १०, १७; जै. ३८.

वसु-नीथ- -०थ श. ६, ६, ४, १२.

वसुन्धरा- -रा तैआ. १०,१,८.

वसु-पति- -तिः तै. २, ८, ६,१; –०ते श. ६, २, २,९; –०ते तै. २,५,४,१;८,२,६.

वसुपत्नी- -त्नी ऐ. १,२२.

वसु-मत्- -मत् तै. २, ८,९, १; –मते ऐ. २,२०; श. ३,९,४,९^{२};

---

†'दावसोः' इति आ. मुपा. भाष्यसम्मतश्च गद्र. । ‡ 'वुस्म' (वुस्मन्-) इति ऋ. ४, १३,४ मुपा. । § 'वसुताते' इति सम्बुद्ध्यन्तं पदमेकं चक्रतुर्भा. सा. च । तद् बाह्वृच(६,१,१३)विरोधाच्चिन्त्यम् । क इत्यत्र पपा. (-सुता।ते) अनुसारि व्याख्यां विदधत् सा.भा. इत्येतमाचिक्षेप स्वयञ्चोपरि मुद्रिते स्थले तमेवानुससार इति चिन्त्यतरः सः ।

Digitized by Arya Samaj Foundation Chennai and eGangotri

१४, २,२, ६[२]; तैआ. ४, ९, १; ५, ७, १०; जै. १६४; –मन्तम् शां. १२, ७; तै. २, ४, ८, ४; –मान् तैआ. ५,७,१०.

वसुमती– -ती तै. २, ६, १०,४; –तीम् शांआ. १३,१; श. १, ४, ५,२; तै. ३,७,७,१३; –त्या तै. ३,६,१३,१.

वसु-सु(य→)यी– -यी श. ९,३, २,४.

वसु-रण्व– -ण्वः तैआ. १०,६३,१.

वसु-रोचिस्– -चिषः जैआ. १, ३३; आ. १,३३[२].

वसु-वन्– -ने श. १, ८,२, १५; १६; २,२,३,२५[२]; २७; का. १. २,३,२२[२];२३; तै. २,६,१०,१[२]; २; ३[२];४;५[२];६[३];१४,१[२]; २[२];३[२]; ४[२];५;६;२०,१[२]; २[२]; ३[२];४[२];५[३]; ३,५,९,१[३];६,१३,१[११]; १४, १[५]; २[५];३; मं. २,६,६[३].

वसु-वनि– -निः श. १,८,२,१६.

वसु-विद्– -वित्,द् श. २,३,४, ३५;११,४,३,१९;१४,२,१,१५[२]; ९,४,२८; का. १,४,१,२५;तैआ. ४,८,२;तां.१३,१, १;२; –विदम् तै. २,८,९,९; ३,७,५,२.

वसुवित्तम– -मः श. २, ४, १, ९; का. १, ४, २, ४; तैआ. ३, ११,७; –मम् ऐ. १,१६; श. २, ४,१,८; का. १,४,२,४.

वसु-श्रवस्– -वाः श. २, ३, ४, ३१; का. १,४,१,२२.

वसूया(√वसूय)– -या तैआ. ६, ११,१.

वसूयु– -यवः तै. २,८,२,६.

वसोर्धारा– -रया श. ९, ३, २, २[२];६[२];३,१८;४,२[२];३[२]; –रा श. ९,३, २,१;४;३,१८[३];१९[२]; १०, १,५,३; –राम् श.९,३,२,१; २; –रायै श. ९,३,३,१५;१९; १०, १,५,३[२].

वसुक– -कः तां. १, १०, ११; गो. २,२,१४.

वस्त– -स्तः श. १४,४,२,९.

वस्ति– -स्तिः श. १०,६,१,५[२]; १२, ९,१,३; तै. २, ६,४,४; –स्तिम् तै. २. २,९,२; –स्तेः जै. १०७.

वस्ति-वर्ग– -र्गैःऽइव तैआ. १,४,२.

वस्तु– -स्तोः ऐ. ७,६; शां. २९, ७; श. २. १,४, २९; का. १. १,४, २६; तै. २,६, १०,१; ३, ६,३, २;१३,१.

वस्तृ-तम– -मः श. ८,१,१,६.

वस्त्र– -स्त्रम् श.३,३,३,४: तैआ. ६ १,१; –स्त्राणि शां. १८,१३; तै. २,८,६,६; –स्त्रेग शां. ७, १०.

वस्न– -स्नाऽइव श २, ५, ३, १७; का. १,५,२,१६.

वस्निका– -म् तां. १४,३,१३.

वस्न्य‖– -स्न्यः, –स्न्याः जै. १९२.

वस्यस्(=वसीयस्)– स्यः ऐ. १, २८; ५,२०; तै.२,४,३,१;८,५,८: ३, ६,८,१; जै.१९४; –स्यसः श.२, ६,२,११; का. १, ६,२,६; तैआ. ७, ४, ३; –स्यसीऽ-स्यसी तै. २, २,९, १०; –स्यसे तै. ३, २, २,४.

वस्यष्टि(-स्यस्ऽअष्टि [√१अश्])– -ष्टिः तां.१,१०,११; गो.२,२,१४.

√वह्,वहति ऐ. २, ३४; ३,४५; ४, २९;३१;५,३;४[२];५;६[२]; ८;१२[२]; १३;१६–२१; ६, १८; शां. १०, ६;१२,३;२२,७; श. १, ४,१,४; २,२,३,२८;३,३,२,१६; ५, ५, ४,३५;८,६,३,२४; का. १,२,३, २३; वहति श. १,३,४,९; ४,१, ३०;२,११;४,२[२]; ४,२,५, २०[२]; २१[२];२२; ५,२,४,१३; ७,५,१, ३०; १०,३,५,६; १३, २,७,५; तै. २, २,७,४;११,६; तैआ. ३, ११,९; तां. ६, ५, २१; १६, १, १३;१०,६; जै. ६२;१०२[२]; जैउ. ३,४,३,५; गो. १, २, ४; २,२, १७; ५,१५; ६, ११;१३; वहाते. शां. १६,५; वहतः शां. २६,७[३]; श. १, ४,४,१;७[२]; १०,३,५,२; तां. ८, ५,४; १६, १,६; १०,४; २१, १३,७; ष. ३, ७; वहन्ति ऐ. २,२०;४,५[२];२५; ५,१;४;५; ६;८;१२; १३; १६[१७]; १८–२१; ७,१; ऐआ. २,१,६; शां.१४,१; ३;२६,८; श. १, १,२,९; ८,२, ८; ३, ६,४,११; ४,४,३,१; ५, ५,२,४;१३,८,४,६[२]; का. २, १, २,९; तै. ३, ३,७,५; वहान्ति श. श. १, ३,४,६;८,२,८; ४,३,४, ९; ४,३, १; ५, ५, २,१; ३;५; तै. १,२,१,११; ५, ४,१; २,२, ३, ७[२]; तैआ. ५, २,२; तां. २, १६,३;१०.५,११; जै. १९;५०; गो. १,२,१०;३,१;५,२४[५];२,५, १[२]; वहसि श. ८, ६,३,२४; ९, ५,१,४७; वहसि श. १४, ८, १५,११; उवाह श. १४, १, ३, २५; ऊहिषे तै.२,४,१,९; ऊहिषे तै. २, ५,४,४; ऊहथुः तैआ. १, १०,३; वक्ष्यामि तैआ. ४,१, १; वक्ष्यामः ऐ. २, २०; तै. २, २, ३, ७; तैआ. ५, २, १; वक्षत् ऐ. १, २८; तै. ३, ६, १३, १, वहात् श. १,४,४,१४;८२,५;६, १,२,३६; वहातः श. १,४,४,२; वहान् श. ४,२,१,३२; वक्षि तै. २,४,१,५;३,६,११,३; तैआ. ४, ११,४; १०, १०, २; वहासि तै. ३, ७,६, ९; वहतु ऐआ. १, १, ४; श. ७, ५, १,३०; तै. १,४, ४, ८; वहन्तु तै. २, ६,१२, १; तैआ. ४, ४,१; वक्ष्व श. ४, ४, ५, २१; वह श. १, ४,२, १;४,

‖ वस्त्य- इति सुपा. ?। तु. तां. १४,३,१३ ।

CC-0. In Public Domain. Gurukul Kangri Collection, Haridwar

१५^{२}; तै. २, ५,८,९; ३,५,७,६: ६,१२,२; वुह तै. १, २,१, २०; २,५,८,७;३,६,१२,१;७,७,१०; तैआ. ६, १,४^{२}; जैउ. ३.५,२, ११; सं. २,३,१८; वुहत तै. ३, ७,९,२; तां. १, २,५^{२}; जैउ. ३. ५,४,५; अुवहत् श. १०, ६, ४. १; जै. ६५;१०२^{३}; वुहेत् श. १, ५,१,१४; ४, ४,३, १३; वुहेयम् श. १, ३,३, १३^{२}; ५, १, २६: अुवाट् तै. ३, ६, २,२;५,१; सं. २, ३, १७; अुवाक्षीत् तै. २, ६, १०,३; अुवाक्षुः श.१,८,२,८:४, ४,३,१; वोढ्वम् श. ३,८,२,३.

वनीवाह्युते श. १,४ ३,६;६,८, १, २^{२}; ४^{२}; वनीवाह्येत श. ६, ८,१,१;४.

वक्ष्युत्- -क्ष्यन् ऐ. १, २८; शांआ. १,८; -क्ष्यन्तम् श. १,४,४,१५.

वक्ष्यन्ती- -म् ऐआ. ५,१,५^{३}.

वनीवुाहन- -न् श. १०,१,५,२.

वनीवाहित्- -तः श. ६,८,१.३.

ववक्षु- -क्षुः तै. १,५,८,३.

वुह- -हः का. १, २,३, २३; २,१ २,९; -हम् श. १, १,२, ९; २. २,३,२८;४,५,१, १५; ५,२,४, १३; तां. १३, १२, १५; -हाः, -हान् श. ५, ४, ३, १५; -हेन श. २, २,३,२८; ४, ५,१, १५; ५,२,३,८;४,१३; गो. १,२,२०.

वह-रावि(न्→)णी- -म् ऐ. ५, ९^{२}; गो. २,६,१०^{२}†.

वह(ल→)ला- -ला श. ५,२,४, १३^{२}; -लायै श.५,२,४.११;१३.

वुहत्- -हन् तै. ३.१,१,९; -हन्तः तै. २,८,६,२; तैआ. १, ११,१; तां. १, २, ८.

वुहन्ती- -न्तीः तैआ. १, २४, २; मं. २, ३, १५; -न्तीःऽइव तैआ. १, २४, ३; -न्तीनाम् तै. १, ७,५, १; -न्तीम् जै. १०२.

वहुतु- -तवः तै. १, ५.१,२; -तुम् ऐ. ४,७; मं. १.३,११.

वुहमान- -नः तै. २, ८, ६, १; -नाः श. ४, ४,४, १०^{३}; तै. १, ५,१,२.

वुहस्- -हसा का. १,२,३,२३.

वहिुन्- -ही तै. १, ४,४, ११; ६, १,६^{२};७;८;९^{२};७,२,२^{२}.

वहिुनी- -नी तै. १,७,१,४^{२}.

वुहिष्ठ(वोढृ+इष्ठन्)- -ष्ठान् तां. ११, १,५; -ष्ठेभिः तै. २,४,५,४.

वहीयस्- -यांसौ प. ३, ७.

वुह्नि- -ह्नयः जै. १३२; -ह्नि तै. १,१,६,११; ८, २,५; -ह्निः ऐ. ५,१३; ६,१८^{२};१९: तै. १,१,६, १०^{२}: ८,२,५^{२}; तैआ. ६, १०,१; तां. १.४,५; १२, ३,६; गो. २, ५,१५^{२}; ६,१^{२}; -ह्निना तै. १,१, ६, ११; ८, २, ५; जै. १३२: -ह्निभिः तै. २, ७, १२, ५; -ह्निम् ऐ. ६, १८; जै. १८०; -ह्नी तैआ. ६,१,१.

वुह्नि-तम- -मम् श. १, १,२, १२; का. २,१,२,११; तै. ३,२, ४,४: -मान् श. ३,७,३, १०^{२}.

वह्नि-वत्(मतुप्)- -वत् ऐ. ६, १८^{४}; गो. २,५,१५^{२}.

वुह्नि-शिखा- -खा तैआ. १०, ११,२.

वोढवे,वोढुम्,वोढृ- अद्र.

वा ऐ. १,१^{२};३^{१०};४; ५^{३}; ऐआ. १,१, १^{२};२^{५}: ३^{५}; २,१,१; शां. २, २: ७^{६};६,२^{२}; ३^{२};४: शांआ. १, १^{२}; ४,३^{४};४^{४}; ८;१५^{३}; श. १, १,१, १०^{२};११^{२};१५^{५}; २,२;४,९^{२}; का. १,२,३,२३^{५}; २,४,४^{२}; ७^{२};३,१, ३^{२};२७^{४}; तै. १, ३,१०, ४^{२};७^{२}; ४,२,४;४,.१०^{२}; तैआ. १, १०, ७;२६,७; ३२,१; ३^{२}; २,२, १^{४}; तां. २,३,२^{२}; ५,१,११^{२}; ६,४^{२}; ७,७,१९; ८,१०; १६,८,८; जै. १;९; १०^{२}–१२^{२}; जैउ. १, १,१, १;२;२,६;७; ३,१; जैआ. १,३; ३९^{२}; ५६; ६१^{२}; ७२; आ. १^{१४}; ष. १,१;४^{२};५;६^{४}; मं. १,१,१४; ५,९; २, २,११;६, १३; दै. ३, ४^{२};६^{२};१२;१९;२२^{२}; सा. १, १, १;६^{२};१०; १३;१४^{२}; सं. ३; ५^{३}; गो. १, २, ४^{३}; १२; १४^{२}; ३, १^{२}; ८; वाऽइव श. १, ५, १, ५; ३, १; ६, ४,१; का. १, ४, २,१.

√वा,वुाति श. २,२,३,८; ६, १,३, १३; ७,५,२,४६; ८, ६,१,१९; ११, ५,६,९; का. १,२,३,६; तै. २,३,९,४–७; वाति श.६,१,३, १३;८,१,१,७;२,३,२;६,१,१७; १०,३,५,१४;११,१,६,१७; का. २,१,१,१; तै. २, ३, ९, ४–७; तैआ. १०,९,१^{२}; तां. ७,९,११; जैउ. १,१,२,५;६^{२}; ३,१,१,२०; सं. १; गो. २,४,७; वातः तै. २, ४,१,७; तैआ. ४,४२,१; वान्ति श. ३,२,१,११; वासि जैउ. ३, ५, २,२^{१०}; वातु तै. ३, ७, १०, ५; वाहि श. १०, ३, ५, १४; वायुात् श. ११.५,३,११; तै. २, ३, ९,९; गो. १, ३, १३; अवासीत् जैउ. १,१,२,६.

वात्- वात- अद्र.

वाक-, वाकोवाक्य-, वाक्य-, वाक्या-, वाक्षवहू-, वागपेत-,वागरा-,वाग्मिन्- वाच् द्र.

वागरा- -रया जै. १७९.

वाघुत्- -घतः ऐ. २,२; ५,७; ऐआ. ५,२,४; श. ६, ४,२,२; ३,१०; सा. २, ३,४; -घद्भिः ऐ. २, २; श. ६,४,३,१०; तै. ३, ६,१,२.

वाुच्(√वच्)- -०वाग् तैआ.४,३०,१.

† 'वहराविणीम्' इति मुपा.? । 'वहु' इत्युपक्रमे ननु संभवेत् ?

वाक्,ग् ऐ. **१**, ६; १३; १९; २७^{२}; २८^{२}; **२**,४^{२}; ५^{३}: ७; १०; १५; १६; १७^{२};२१; २४; २६^{३}; २७^{२};२८^{३}; ३८^{२}; ४०; **३**,१;२^{२}; ८^{४}; १५; ३७;४४; **४**,१^{२}; २१^{२}; २८^{२}; **५**,३^{५};४; ९^{२}; १६^{२}; २३–२५; २८; ३३; **६**, ३^{५};७^{२}; १५: २७^{५};३२^{२};३६^{२};ऐआ.**१**,१,१;४^{२}; ३,२^{३};८^{५};४,२; ५,१;२^{५}; **२**, १, २;३;४^{३}; ५;६; ८;३,३;६^{३};८;४, १;२;७,१; **३**,१,१^{३};६^{६}; २,१;६; **५**,१,१;५;३,२^{२}; शां. **२**,७;**५**,२; ६;**७**,१;४^{२};६^{२};९^{२}; **८**,५;६;**९**,३; **१०**,५;६^{३}; **११**,२;८;**१२**,८;**१३**, ५;९^{३}; **१४**,२;४;५^{२}; **१५**, १;३; **१६**,४; **१७**,७^{२}; **१८**,५; **२२**,६; **२६**,१;**२७**,१^{२};४^{२};६;७^{२}; **२८**,९; **२९**,३; **३०**,८; शांआ. **१**,८^{४};**२**, १;१५;१७^{३}; **४**,१;३;१४^{२};**५**,३^{२}; ४;५;७;**६**,२०; **७**,१; २^{४};३^{३};४^{२}; ५–८;१५;१९^{४};२०;२३^{२};**८**,१०; ११;**९**,२;३; **१०**,२;८;**११**,२;६; **१२**,१; श. **१**, १,२,२; ४,११^{२}; १४;१५; १६^{२};१७; ३,२,१६;४, १,२;२,१७;३,५^{२}; ४,१;२;४;६; ७^{३};८;१०;११^{२};१५;५,४;८;१०; १२^{३};५,१,२१;२,७^{२}; ६,३,२७^{२}; ७,१,१५; २,२१^{२}; **२**, १,४,१०; २९; २,४,४^{२}; ३,१,१७^{२}; ५,३, १८;४,६^{२}; **३**,१,३, २७; ४,२^{२}; ९^{२};१४^{३};१६^{२}; २१^{२}; २,१, १९^{२}; २२;२४;३८;२,३;१३; २९;३०; ३,८^{२};१५^{२}; ४,४;६;७;१०;११^{२}; १५;१६; २०; ३,१,१६^{३}; ४,३, १६;५,१,२३^{३}; ३४^{२};३, १७^{२};४, ९;६,२,२;८,१,१२^{३}; २,९;९,१, ७^{३};९;**४**,१,३,१; १२^{२};१६; १७; २,२,११; ५,३;१४^{२}; ३,२,१३^{३}; ५,१,४^{२}; ८,३^{२}; ४;६, ३,३^{२};५, २^{२};७,१; ५^{२};१९^{३}; ९,१६^{२};२१^{२}; **५**,१,३, ११^{२};५,६^{२}; २,२, ११; १३;१४;३,४,३;२५; ५,८;४,५, ७;५,४,१६; **६**,१,१,९; २,१५^{२}; २८^{२}:३,१,८; ९^{२};१९; ३३;४३^{३}; ४४^{२}; ४,१,५;७^{२}; २,३; ५,१,९; २,२०; ३,४^{५}; ४,५^{२};८,१, १०; ११^{२}; **७**,१,२,१३^{२}; १८;२१;२, २,५; ३,३;४, १४; २८^{२}; ४,२, ३४;३५^{२}; ३७;३८; ५,१,७;३१; २,२१;३६;५२;५३; ८,१,२,७^{२}; ८;९;४,२,३; ३,३: ५,२,४; ५^{२}; ४,१; ६,३,२२^{२}; ७,२,६^{२};७^{२};३, ८^{२};२१^{२}; **९**,१,२, १७^{५}: २,२,५; ३,९,४;१२; २,४; ४,१७; ५,१, ५३^{२}; २,८; **१०**,१,१,९^{२}; २,३; ४^{२};३,४;१०:४,७^{२}:२,६,७;३,१, १;४^{२}; ३,१;६;७; ४,५,२; ५,१, १;२;४; ५;२,२; ३,४^{२}: ५;६,४, १^{२};५,४; **११**,१,६,१८^{३};२,३,६: ४,७^{२};८;९; ६,३^{२};७,६;३,१,१^{२}; ४,२,१६; ५,४,१३; ६,३; ९,१; २;५^{२};७;१०; **१२**,१,१,४; ५;२, ४,१;३, ४, १०; ७,२,६^{२}; ८,२, ४;६;१९;२३; २५;२८;९,१,११; १३; **१३**,१,८,५; ३,६,६^{२};४,१, ७;१५^{२}; ६,२,१३; **१४**, १,४,८; २,१,१२; १५^{२}; ३,१,१६; ४,१, ३;२२–२५; २९:२,१७; ३१;४, ३,१०–१४; १५^{२};१८; २७^{२};३०; ३१;४,१; ५,१,१८; २,४;५^{२};६: ४,११; ६,१, ५^{२}; २,४;१३; ७, २२^{२};९, १५;२५; १०,५^{२};६^{४};७, १,५;३, १२; ८,२,४; १५,८;९, १,१५; २,२;८^{२}; १४; ४, २५^{२}; ३३; का. **१**,१,४,१०; २६;२,४, ३^{२};३,१,१०^{२}; ५,२,१७;३,६;**२**, १,२,३; ३,१५^{२};१७^{२};१८^{२}; तै.**१**, ३,२,५;४,५^{३}; ५,१; ६,२^{२};७,५, ५;८,५,६; ८,१;२; **२**,१,२, ३^{२}; २,४,१; ३,२,२; ४,६,१०; ११; ५,१,२; ३;६,५,४; ७,१६,४;८, ८,४;५^{२};**३**,२,५,९; ३,८,६;१०, ३^{२};७,७,५;८;९,२;५; ७;८,११, २;१६,३;९,१८,१; १०,८,२;४; ९,११;१२; ११,८,१; १२,५,२; ९,६; तैआ. **२**,११,१; १७,१;**३**, १,१;६,१; ९,१; **४**,३,३; **५**,६, ७; ११,४;५; **७**,३,४;७,१; **१०**, ६४,१; तां. **१**,३,१; **२**,१७,४^{२}; **४**,३,३; **५**,३, ७^{३};**५**, १८–२०; ७,१:६; ८,२;९,१४; **६**,४,७;५, १०;१३^{२};७,५–७; **७**,६,३; १७; ७,९^{२};१६^{२}; **८**,७,३; **९**,६, १०; **१०**,२,१^{२}; ३,१३; ४,६;९; १२, ५;७; **११**,५,२८; १०,१९^{२};**१२**, ५,१३;१४; १३,१५; १६^{२}; **१३**, ५,१०;६,१०;१२,१४; **१४**,११, २२; **१५**,१०,१३; **१६**,५, १६^{२}; ११, १७^{२}; **१७**,५,१; **१८**,१,९; ५,२१; ६,१५; ८,३^{२};७; १६;९, २१; ११,२; **२०**, १४,२^{२}; ३;८ १५,२^{२}; **२१**,३,१;५,४; **२२**,९, ४; **२३**,१,४^{२};२,२; २८,४; **२५**, १८,४; जै. १६;२५^{२}; ६२^{२};८८; ९५^{२};९६^{३}; १००; १०४; ११५^{२}; ११८;१२३;१२६; १३३^{२};१४६; १५६^{२}; १६५^{३}; १६८^{३}; १८२; २१२; जैउ. **१**, १, १,७; २,१^{५}; ७,३;२,२,२^{६};५; ३,१;७,१, २^{२}; २,४; ८, १,८; २,२; ९,१,३;४; ११,१,२;३; १२,२,८;५,३;१३, १,१;२^{३};३;४;६; २,३;१५,२,६; १७,१,२;३^{२}; १८,२,८;३,३; **२**, १,१,१;२,१; २,१,५; ३.३,३;६; ४,१,४;२,१२; ५,१,२; ३,४;६; ७^{२}; **३**, १,२,५; २, ५, १०; ३, ३,१२;४,९; ४,१,१;२,१; ५,१, १३; १६; ६, ४, ९;५,१; ६,१; ८,४; ७,२,२; **४**,५,१,४; ६,३, ६;९;८,१,१;२,६;१०; १०,१,३; ५;११,१,११^{६};२, २–५;४,१^{२};५, १;१२,१,१५;१६^{२}; सा.**१**,१,१२^{२}; ष. **१**, ३;४^{२}; **२**,२^{३};६;८; मं. **२**,

Digitized by Arya Samaj Foundation Chennai and eGangotri

CC-0. In Public Domain. Gurukul Kangri Collection, Haridwar

Digitized by Arya Samaj Foundation Chennai and eGangotri

४,५; सं. १[३]; गो. १,१,४[४];३३[२]; ३७;३८; २,११[३]; १२; १८[३];२१; ३,२[४];३,१४;२१;२२;४,४;५,४[२]; १५; २५;२, १,३;१, २०; २,९; १३; १७[२];२३;३, ५[२];६[२];८[२]; ४, १०;११;५,४[२]; १३;६,८[४]; १०[२]; १६[६]; वाक्ऽवाक् ऐ. ५, २८; वागुभिः ऐआ. २,३,५; ष. २,५; ६;७; १०; वाग्भ्यः तां. २१, ३, ५; वा३च् जैउ. ४, ६, ३, ९[३]; वाचः तै. १,३,२,७[२]; ८, ४, २; तैआ. ५,८,७; ८, ४,१; ९, १; वाचः ऐ. २,७[२];१५[२];१७;२६;३, ४४; ४,१;३[४]; ५,४;७, २७; ८, ७; ९[२]; ऐआ. १, ३,१; ३[२]; ६[२]; २, १,३; ७; ३, ३; ६[२]; ८; ४, १;३,२,५[२]; ५,३,२[२]; शां.२, ७; ३,५[२];७,६; १०, ६[२]; ११,१;८; २२,६[२];३०,७[२]; शांआ. २,६;६, २;१७: श. १, १,४, ८[३]; १२[२]; ३,२, १६; ४,४, ७; ५,८; १३; २,१,४,८;१०;३,२,१,२६;२,८; ४,११;३,१,१;२;५,४, १७;९,१, ७; १७; ४, १,३, १६[४]; १७; ५,८,४;६,७, ३;६;९, १६[२];१९; ५,२,२,१३[२];१४[२];३, ५,१६[३];४, ४,१४;५,५,१२:६,१,१;९;३,१, ९;३४[२];५,३,४;६,१,१८[२]; ७,१, २,१८;५,१,७;२,६; ८, ४,२,३; ६,३,२०[२];९,३,४,१७[२]; १०, १, १,९;३,१,४[२];५,१,३;३,४;१३,५, २,९;२२;१४,३,२,२०;४,३,१५; १८;६,७,२२;७,२,२३;९,४.३३§; का. १,१,४,७;२,१,३,१३[३];१६[२]; तै. १,१,५,१[२];३;३,६, २[२]; ३;५, ४,२;७,१;१२,१[२];७,६, २[२];८,३, ३[२];४;८,१;२; २,२,१,७[२]; ४,२, १†;६,६;७,१६,४;८,८,६;३,२. ५,७; ३,८,५;७, ११,१; ८,१६, ३[२];९,५,५[२]; तैआ. १,३,३:४,१;

३;९,४;१०,४;२,११,१[२]; ३, २, १;११, २; ४,२७,१;१०,६३,१: तां.१,३,१;५,१०;४,२,१७[२];१८; ५,५, २०; ७,१:८, २;३; ६,५, १४;७,६;९,१०; ११; १२; ७,८, १५;८,६,१३[२]; १०,२,७;११,१, ३[२];५,२८; ६,१; १२, ३,६; ५, १:१२;१०,५; ११,३;४; १२,४: १६, ९, ३; ११, २; १८, ५, २१;६,१५; ८,७[२]; १०; ११,२: २०,१४,३[२]; १५,२; २१, ५,४; १३,२[६]; २३,२५,३; २४, ९,२; जै ११७; ११८; १३९, १४३[२]; १४६[२]; १५५; १५६; १६५[२]; १६६[२];१६८:१७०[२];१७१[३]; ष २, १;२:३[२]; जैउ. १,१,७,३; ५[२];२, २,५;८,१,८;२,२;६; १२,३, ५[३]; १३,१,१;४;७;१८, ४,१४;२,१, २.५:५,३,७; ३, १,३, १५; ४, ५,१[२];४,८,३,९; ४, १०, १,२; जैआ. १, १६९; २८१; २९५; ४४२;५३७;५८०; २,१,१:२,४; २४,२; आ.१,१६९;२८१;२९५; ४४२;५३७;५७०;५८०; २,१५, १; सा. १,४,४;२,७,१०;१२;१, २,११: २,२,१७; ४,१९; वाचम् ऐ. १,६[२];८; १३; १९; २८[२]; २, २;४[२];५[२]; ७; १५[२]; २१[२]; २६; २७[२];२८;३३;४०[२];३,२;८; १५: २०;३७; ५,४;५[२];९[२]; १०; १६; २१;२२;२४[११]; ६, १५;२४;२७; २८;३२;३३;३६[६]; ८, ९[२]; ऐआ. १,१,१;४[२]:३,१;३[२];६[२]; ८;५,१; २, १,७;३,६[२];६,१; ३, १,६;२, ६; ५,१, ५; शां. २, ७[५]; ५, २; ६, १३; ७, ६; ९, १; १०, ५; ६;११,२[२];६;८[५]; १७,७; २०,२; २२,९; २६, १; २७,१;६[५]; ७; २८,१:२: ३०,८; शांआ. १,८[२]; २,१[३];१५;४,१;४;५:१५[२]; ५,२;

६;८; ७,१९;२३; ८,८; ९;११; १०,२;१२,२; श. १,१,२,२;४, ८[२];९;११; १३;१७; २,५, २१; ४,१,३; २,१७; ३,५; १५;५,१, १८;२१;४,६;७,४,२०; ८,१,२; ३,२५; २,३,१,१७; ४,१,१;६[२]; १२[२];३,१,३,२७;२,१,१८[२];२४[२]; २५;३६[२];३७;३८; २,१[२];४[२]–६[२]; ७;८[२];२६[४]; २७[२];२९[३]; ४,३[२];५, १,१८; ४,८[२]; ८,१, १३[२]; २,६; ९,१,७[२]; ४,६[३]; ७;२४; ४,२,२, ६;७; ८[२]; ९;१०[४]; ५,११; ३,२, १३;३,१९[२]; ५,१,४; ६,७,६;९, ७;२१[३]; २२; २३;२४[२]; ५,१,१, ११[२]; ५,६; ८;९; २,२,९; ३,४, २५; ४, ४,९; ६,१,२, ६;७–९; ३,१,१९; ४४[२]; ६,४,१[२]; २[२];७, ४,१४[२]; ७,१, २,२१; २,२,१[२]; ३,१,४;४,२, ३४[२];३७;३८[२]; ८, १,२,८; ९[४]; ९,१,२,१७[३]; २,१, १[२];५,१,१२; १०,३,३,१; ५,१, ३; ३,४; ६,५,४; ११, ५,४,६– ११; १३[२]; ५,१०; ९,१; ७;१०; ११; १२,१,१,४[२]; ५[२];७,२, ६; ८,२,२८; १३,२,९,९[२]; ४,१,७; १०; ५,२,१०[२]; १४, १,३, ३३; ४,८; ३,१,१६; ४,१,३; १३;३, ८;७,३,५; ८,९,१; १५,८;९,१, ८; ४,१७; का. १, ३,१,१०; ४, २,१;३[२];७[२]; २,१,२,३; ३,१३[३]; १६;१९; तै. १, १,१, ३; २,१, १५;३,२,५;४,२;३;५; ५,१[२];६, ३[२]; ५,७,१; ६,२,२; ७,२,१;८, ३; २,२,६,४[३]; ४,५,४; ६,१०; १२;५,१,३; ६,५; ६,१४,२; ६; २०,२;७,५,१;१५,२[२]; ८,८,४[४]; ५; ३,१,२,५; २,३,६; ८;५,७; ८,७; ३,८,५; ६, १,३; ८,१,२; १६,३; तैआ. १, ६,२; ३,११, ११; ४, १,१; २, ५; ३, ३; ७,

§ 'वा-' इति मुपा. स्वरश्चिन्त्यः ।

३;३१, १; ३४, १; '२,१,१; ३, ९^{२}; ६,७; ११,५; ६, ६,२; ९, १,१; तां. १,२,१; ३,४; ४, ९, १६;'५,३,७;७,१;६; ८,१;२; ६, ५,१३;१४;१५^{२};७,८^{२};११;७,६, ३;९,१,१२;१३;४,२; ६,१०;८, १३;१०,४,६;९;१२,७; १२, ५, ११;६,८; १३,१६; १३, १२,३; १५,७,५;१७,५,१;२; १८,८,७; १६; २०,१४,२^{२}; ४;५;७^{२}; २१, १०,१७;२३, २,३;५,३; ९, ४; ११,४;२०,३;२२,६; २४,१४,६; १६,६;१७,४; जै. १४,२५^{२};६२; १०४^{४};१०७;१२३;१२६^{७};१३६; १५५^{२}; १६५; १६८^{२}; १८२^{२}; २१२; जैउ. १, ३,३,५; ७,१.३; २,४;१३,१,६; २,२,१,५^{२};४,२, २;५,१,१;३^{२};४^{२}; ३, १,२,५;२, ४,४;९; ४,१,१;४,३;६;६,७,५; ८,१;२^{२};३;४,७,१,२;८,२, १३; ४,२;१०,१,१;२;११,३,४; ष. १, ४;२,१;२;३;८; मं. १, १, १;२, २१; ७, १५; दै. २, ७; सा. १, ४,१; गो. १, १,१७^{२}; २,८;१२; १,१९;४,४;५,८;१६;२१; २,१, १;२०;२,२३^{२};३,६; ५,४;६,८^{२}; १०^{२}; १६^{६}; वाचम्ऽइव ऐ. ३,४; वाचा ऐ. १, ८;२७; २, ५; ७^{२}; १५^{२};२१^{२}; ४०; ३,१;३^{२}; २४^{२}; ४४^{३};४५;४,१; ५,२३;३३^{२}; ६, १४;७,१०; ऐआ. १, ३,२; ३^{२}; ६^{२}; २,१,६^{२}; ७;३,५;८; ४,३^{२}; ३,१,१; ६^{४}; ५,१, ५^{२}; शां. २, ७^{५};३,३^{२}; ५,६; ६,११^{२}; ७,१^{३}; ३;४^{२};९; १०,५; १२,५;८; १४, २;१५,१; २६,१;२९,३; शांआ. ३,६;७; ४,१३; १४^{४}; ५,२–४; ६;७,२;१९^{४}; २०; ९,४–६;१२, १; श. १,४,१,२; ४,३,५; १५; ४,२; ५,२,७; २,४,२,६; ५,२,

२९^{२}; ३३; ३,५,३,११; ९,१,७; ९; ४,२,४, २३; ३,२, १३; ५, १,३^{२};६,५,२;७,१; ९,२१;'१,३, ४,३;५,८;१६; ४,५,२;७^{२};'५,४, १६^{२}; ६,१,२,२८;३,१,८; ४३^{२}; ४,१,५^{३};२,२०^{२}; ४,५^{२}; ७,१,२, १३; २,४,१४; ४,२,३४^{२}; ५,२, २१;३६;'५२; ८,१,२,७;९;४,३, ३; ५,४,१; ७,३, २१; ९,१,२, १७;३,२४;५,२,८; १०,१,१,९; ३,१०; ३,३,८; ५,१, १^{२}; ३;२, १५;५,३,४^{६}; ६,५,५; ११,२,३, ६;५,१,७; ५,१०; ७,२,६; १२, २, ४,१; ६,१,४; ८,२,५; १९^{२}; २५; ९,१,१३^{२}; १३,१,८,५;५, २,९; २२; १४,२,१,१२; ३,२, २०^{२}; ४,१,२६; २७; ५,२,६;६, १,५;२,४;१०,६^{२}; ७,१,५;९,१, १०; २, ८–१२; का. १, २, २, १६; ३,३,३; ४,१,५; १४; १५; ५,१, २६^{२}; तै. १,१,४,१; २,१, २७; ३,२,५^{२}; ६,३;७,५,५; ८, १,१;८,२^{२}; २,४,२,१^{२}; ५,८,७; ६,११,७; १४,६; ३,१, २,३;७, ६,४;९; ११,२^{२}; १२,१; १४,१; ८,११,२; तैआ. १,२३,१; २,३, १^{२};६,२;१२,१; ३,४,१; १०,१, १२; २४,१; २५,१; तां. १, ५, १४; ४,३,३; ९,१०;'५,७,२;३; ६, ५,१६; ७,४; ७,६,२; ९,५, ९;६,१०;१०,३,१३^{३}; ११,१,३; १०,१९;१२,५,१३; १३,१२,३; १८, ८,१६; ११,२; २३,२८,६; ८^{२}; जै. ९६^{३};११५;१४६^{३};१५५; २१२^{२}; जैउ. १,१,७,५; ११,१, ४;१२,३,५; १३,१,२^{३};५^{३}; १८, २,५;३,४;६; ५,२^{२}; २,१,१,३^{३}; ४;२,८; २,१,५; ३,२,५; ३,२; ४,१,३;४^{२};५; ५,३,६; ३,१,१, १४;३,१५;५,५; ४,२,१; २^{२};३;

५,१^{२}; ६,४,९; ६,२;३; ४,१०, १,५;४,११,५,३; ष. १,३;२,३; ८; मं. २,२,८; गो. १,१,३७;२, २;३;३.२; २१;५,४; २ ३,२२^{३}; ४,१०^{५}†; वाचाम् तै. १,७,४,१; वाचि ऐ. १,२८; २,१५^{२};२६;३, १२^{३}; ३०^{३}; ३७; ६,३; ८, २४^{३}; ऐआ. २,३,५;७,१;३,१,६;२,४; ६; शां. ९,३;२७,७; शांआ. २, १५;४,५;६,१;७,१;३;१९;८,५; ६;११; १०,१; ११, १;५;६; श. १,५,४,६; ४,२,२,११^{२};७,२,३, ३;४,२,३५;५, २,५३; ८, १,२, ९;५,४,१; १२, ८,२,२५^{२}; १३, ४,४,२;३;१४,४,१,३; २७;२९; ५,१,१; ६,७, २२; ९, २५; ७, १,६; तै. २,८,८,४; ३, ६,३,४; १०,८,४; तैआ. १,३,१; २,१५, १^{२};'२,११,५;९, १०,२; तां. ५, ३,७;७,२;८,७,३; ११, ५,२८^{२}; १०,१९; १२, ५,१३; १५, १०, १३;१८,५, २१;६, १५; ९,२१; ११,२; जै. ९६^{२}; ११५; १५५; जैउ. १,१,२,२; १३,२,३; ४,७, १,४;८,३,१; ३;१०; ४,२;५,३; ष. १,५; गो. १, १,२७; ३८;२, २२;३,१४;२,१,४;३,१०^{३}; वाचे शांआ. ८,७^{२}; श. १, ४,४,१;६; ७^{३};५,४; ३,२,२,३०; ३, २,२, ३०^{२};५,६,२; '२,१,३,११; ३,३, ५^{२};११; ११,२,३, ६;४,८;५,९, १०; १४, ३,२,१७; ९,३,४; तै. ३,४,१८,१; तैआ. २,१२,१; ३, १०,३;४,१,१^{३};५,१;१५,१; तां. १,३,१;६,७,५;६; ष. २,९^{२}; मं. २,६,९; गो. २,२,१७^{२}.

वाक्-,वाग्-,वाङ्- ←वाच्

वाक्-चित्- -चितः, -चित्सु श. १०,५,३,४.

वाक्-पुति- -तिः तैआ. ३, १,१;

---

† एकत्र 'वचा' इति G.- अनवधानात् ।

७,६,२.

वाक्-पतीय- -म् तै. २, ७, ३, १;२.

वाक्-प्रभूत- -म् ऐआ. ५,३,२.

वाग(-ग्ऽअ-)न्त- -न्ताः तां. ८, ६,१३[२].

वाग(-ग्ऽअ-)पेत- -तः शांआ. ५,३.

वाग(-ग्ऽअ-)र्थ- -म् शांआ. ८, १०[२].

वागा(-ग्ऽआ-)दिपित्र्य- -म् आ. २,२५,६.

वाग्-ज्योतिस्- -तिः श. १४, ७, १,५.

वाग्-देवत्य- -त्यः शां.८,३;२५, १०; -त्यस् जैउ. १, १८,४,१४; -त्याः ष. २,९.

वाग्-भृत्- -भृतः श. ८, १, ३, ६;७.

वाग्मिन्- -ग्मी श. १०,३,३,१.

वाग्-यत(√यम्)- -तः सा. ३, ४,२[२]; गो. १, १,२२; -ताः शां. २७,६.

वाग्-रस- -सः ऐआ. ३, २,५[२].

वाग्-वत्(मतुप्)- -वतोः ऐ.६,७.

वाङ्-निधन- -नम् जै.६२;१०७; -नानि दै. १, ८; १८; -ने दै. १,१४.

वाङ्-मनश्चक्षुः-श्रोत्र-जिह्वा-घ्राण-रेतो(-तस्ऽबु-)बुध्या(-द्धिऽआ-)कूति-सङ्कल्प- -ल्पाः तैआ. १०, ५२,१.

वाङ्-मय- -यः ऐआ. ३,२,१;२; ३; शां. २,७;८[२]; शांआ. ८, १; २;५; श. १४,४,३,१०;५,५,३; ७,२,६; जैउ. १,९, १,३; -यम् ऐआ. ३, २,१;२;३; शां. २,७[२]; शांआ. ८, १;२;५; श. १०, ५, ३,४; -यान्, -येषु श. १०, ५, ३,४; -यौ शां. २,७.

वाचंयम(-चम्√यम्)- -मः ऐ. ५, ३३[२]; शां.९,४;शांआ.४,३;श.१. ७,१,१५;४, १९[२]; २,२,२, २०; ३,२,१,३८; २,१; ४,६,९,७ ९, २१;२३;का.१,२,२,१६; जैउ.३. ४,२,६;ष.१.५;६:-माः शां.२७, ६; श.४.६,९,२१: -मान् श.४, ६,९,२३: -मानि शां. ११,८.

वाचक्नवी(←वचक्नु)- -वी श. १४,६,६,१[२];६,८,१;१२.

वाचःकूट- -टः[२] -टेन[२] ऐ.६ २४.

वाचस्पत- -तः शां. २६, ५; २८,४.

वाचस्पति- -तये श. ४,१,१,९[२]; तैआ. २, १२,१: ४, १,१; तां. १,३,१; ६,७,६; ष. २, ९[२]; गो. २,२,१७[२]; -तिः ऐ. ५,२५; श. ४,१,१,९:५,१,१,१६[२]; ६,३,१, १९[२]; तै. १,३,५,१;३,१२,५,१; तैआ. ३,१,१;२, १;५,१; मं. १, १,१; -तिना श. १, ८,१, १५; -तिम् श. ४, ६,४,५; -ते ऐ. ५,२५: श. ११, ७,२,६; तै. २. २,७,४; तैआ. ३, १,१[२];४,१;५. १; तां १,५,५; -तेः शां. १०,६.

वांकु- -कः शां. ३, ८; -कम् शां. ३, ८[२]; ९; -काः †श. ९,२,३, ११[२]; -कानि जैआ. १,४२८.

वाकोवाक्य- -क्यम् श. ४,६,९, २०; ११, ५, ६, ८[२]; ७, ५; ९; जै. ११७; गो.१,१,२१; -क्यस्य गो. १,३,३; -क्ये श. ४, ६,९, २०; गो. १,१,३०.

वाक्य,क्या- -क्यम् शांआ. १२, ४; -क्याः ऐ. २,२७.

वाक्षव-हू(√ह्वे)- -हूः सं. १[२].

वाचयित्वा ष. ५, १[२]; सा. १, ५, १५;८,१३.

वाचयि(तृ→)त्री- -त्री जै. ९६.

वाच्यु- -च्यः श. ८,१,२,८.

वाच्या(च्या?)यां(√वाच्याय)- -यया तैआ. १,२८,१‡.

वाज- -जः ऐ. ५,८[२]; ऐआ. २,२,२; शां. २३,३; श. १, ५,१,२२;५, १,१,१६;४,३;४:६; १५;५,१७; २६; २७; ६,३, २,४; ७, १,१, २२; ३,१, ४६: ८, १,१,९; ९, २,३,३२;३,४,१; १३,५,१,११; तै. १, ३,६, २; ६; ७,१; ८, ५; ३,३,९,१; तां. ८, १,४; १३,९, १३;२१; १५,११,१२; १८,६,८; ७,१२; गो. २, ५, ८[२]; -जम् ऐ. २,५;५,१६; शां.११,६; श.१,४, ४,१५;८,२,६:३,३,४,७;५, १, १,१६;४, ३;६; १५;५, ८[२];९[२]; ११[२];१२[२];१५;६,४,३,१०;७,१, १,२२;८,१,१,९; तै. १,३,२,३; ६,१[२];३[३];५;७;९[३];७,१; २,४,१, ५;६,१२;८,४; ८,५,३; ३,१,२, १०;५,७,३; ६,५,१; ७,६,१४[२]; १७;१८;तां. १२, ४,४; १३, ९, २०;१५,११,१२; १८,७,१[२]; जै. १९९; गो.२,५,८[२]; -जस्य ऐ.२, २; श. १, ८, ३, १[२]-४[२]; २, ३, ४,१२; ५, १,४,४; ५, २६; २,२,५-७; ६,४,३, १०; ७,३, १,४६; ९,२,३, २१; का. १,४, १,१०; तै. १, ३,२,५; ५,२; ६, ६;७,२; ३,६,१,२; तां. १,५,८; -जाः ऐ. ५, १३; ७, ३३; शां. २२,९; शांआ.४,८; श. १,४,१, ७:८; ९[३]; ३, ३,४,७; ७,३,१, ४६[२];८,७,३,७; तै. ३, ५,२,१; -जान् ऐ. ८, ११; शां. २३, ३; २६,११; श. ३,६,३,१२; ४,३, ४,१३;१३,८,४,३; तै. २,५,८, १; ९, २१, २; तैआ. ६, ३, २;

† =य. १७,५७। 'पावकाः' इति तैसं. ४,६,३,३। ‡ भा. इत्यस्य 'वाच्या। यया' इति पदविभागश्चिन्त्यः।

–जानाम् ऐ. २,५; ऐआ. ४, १, १;८,७,३,७; तै. २,४,४,८; ७, १५,५; १६,३; –जाय ऐआ. ४, १,१; श. ९, २,३,३२; ३,३,८; –जे श. ४,६,४,५; तै. २,७,७, २; –जेऽ–जे श. ५, १, ५, २४; ६,३,२,४; –जेभिः तै. २, ४,३, १; ३,११,३,१; –जेषु श. ३,९, ३,३२; तै. १, ५,८,२; २,४,४, ४; ३,५,७,३; जै. ६२; –जैः तै. २,५,८,२;३,६,१०,५.

वाज-कर्मीय– -म् आ. १, १०८.

वाज-जित्(√जि)- -०जित् श.१, ४,४,१५;८,२,६;तै.३,७,६,१४; १७; –जित् तां. १३,९,२०;१'९, ११, ११; जैआ. १, ५१७; आ. १,४५७;५१७; –०जितः श. ५, १,४, १५; ५,१७; २७; –जितः श. ५,१,५,१५; –जितम् श. १, ४,४,१५; ८,२,६; तै. ३, ७,६, १४;१८; –जिता तै. १,३,६,१²; –जिती आ. १,५२४;५५४.

वाजजित्या– -त्यायै तै. ३, ७,६, १५;१८.

वाज-दावरी– -वर्यः तां. १३,९, १२;१७; आ. १,१५३.

वाज-पति– -तिः ऐ. २, ५; श. ६,३,३,२५; तै. ३,६,४,१.

वाज-पेय– -यः ऐ. ३, ४१; श. ६,६, १,१; १०,१,५,३; तै. १, ३,२, ३²;४²; ५; २,७,६,१; तां. १८,६,९; ७,१; १९,१३,१; गो. १, ५,७; २३; २,२, १४; ५,८; –यम् श. ५,१,३,३; ४,१२; ५, २५; २,१, १३; १६;१९; २,१; १२,८,३,२०; तै. १, ३,२,१;३; ५; तां. १८,७,१; सा. १, ४,४; गो. २, ५, ८; –यस्य शां. ३०, ११; श. ९, ३,४,७; ८; तै. १, ३, ५, १; –यात् गो. १, ५, ७; –ये श. ४, ६,१,१५; १२,८,३, २०; १४,२,२,४७; तै. १, ३,४, १; –येन श. '५, १,१,५; ७; ८; ९²;१३;१४; २,९; ३,२; ३;७;४, १२; ५,६; २५; २,१, ११; १२; १५;१६;२,१;९,३,४,७;८²;१४, ९,४,३; तै. १,३,२,३; ६,९;७, १; गो. १,५,८.

वाजपेय-ग्रह– -हान् श. '५,१,२, ४;९².

वाजपेय-याजिन्– -याजी तै.१,३, २,७²; ३,४; ७;८,१; ९, २; तां. १८,६,४;१२.

वाजपेय-यूप– -पः शां. १०, १; श. ३,६,४,२६.

वाजपेया(-यऽअ-)प्तोर्यामन्– -म्णोः ष. ४,३.

वाजपेया(-यऽअ-)भिजित– -म् तै. १.३,३,४.

वाज-प्रसवीय– -यम् श. ९, ३, ४,१;३;५;७²; –यानि श. '५,२, २,४²; तै. १,३,७,३.

वाज-भृत्– -भृत् आ.जैआ. १, १०८.

वाज-र(ल→)त्ना– -म् तै. २, ८, २,७.

वाजरत्नायन– -नः ऐ. ८,२१.

वाज-वत्– -वत् शां. २१, ३; २३,३²; तां.१८,६.७;८; –वतः ऐ. १,२२; तैआ. ४,१०,५;'५,८, १२; –वते ऐ. २,२०; श.१४,२, २,९²; तैआ. ४,९,२; ५, ७,११; –वद्भिः ऐ. ६, १२; गो. २, २, २२; –वन्तम् शां. १२,७; २३, ३; –वान् तैआ. '५,७,११.

वाजवती– -तीभिः तै. १, ३,८, ५; –तीभ्याम् तै. ३, ३, ९, १; –त्यः तां. १८, ७,३; गो. २, ५, ८; –त्या तै. १,४,४,१०.

वाज-वस्त्य– -स्त्यः तै. २, ८,५, ४; –स्त्यौ तै. ३,१,२,९.

†वाज-श्रवस्– -वसः, –वाः श. १४,९,४,३३.

वाजश्रवस्– -सः श. १०, ५,५, १; तै. ३,११,८,१; –सा तै. १, ३,१०,३; –साः तै. ३,११,८,८.

वाज-सनि(√सन्)– -नि जैआ. १, ४५७; –निम् ऐ. २, २; तै. १,४,२, २; –नी आ. १, ५२४; ५५४; जैआ. १,५२४.

वाजसनेय– -यः श. १४, ९, ३, १६; जै. ६²; –याय श. १४,९, ३,१५; –येन श. १४,९,४,३३.

वाज-सा– -साः श. ४,३,४,१३; '५,१,४,३²;६.

वाजसा-तम– -म् तां.१४,११,४.

वाज-साति– -तये ऐ.८,११;ऐआ. '५,२,२; तै. ३, ५, १२, १; तां. ४, २,१५; १३,५,४; –तौ शां. २३,३; श. ३, ६,३,१२; ४,३, ४,१३; तै. २,४,४,३; ६,१२;८, १,३.

वाज-सृत्– -सृतः तै. १,३,८,४; –सृद्भ्यः तै. १,३, ३, ७; ६,७; ८,४.

वाजाप्य(-ज√आप्)– -प्यः तै. १,३,२,३.

वाजे(-जऽइ-)ध्या– -ध्यायै श.१, ३,१,६; का. २,२,४,५

√वाजि,वाजयन्ति तां. १४, ८, ६; वाजयामसि ऐ. ५,८; शां. २३, २; तै. १,५,८, ३; २, ४,१, ३; तां. १४, ८, ५; सा. १, ३. ८; अवाजयन् तां. १४, ८,६; १५, २,७.

वाजयत्– -यन् ऐआ. १, ५, २; –यन्तः शां. २३,३; तै. २, ४, ४,४$;'५,८,१२;८,६,३;–यन्तम् शां. २६,१६; –यन्ता$ तै.३,५, ७,३; –यद्भिः$ तै. २,७,१२,४.

† 'वाज-' इति बाह्वृचस्वरः। $ '-यु- इति मुपा. स्वरोऽशुद्धः।

Digitized by Arya Samaj Foundation Chennai and eGangotri

वाजयन्ती- -म् तै. ३,६.८,२.

वाजिन्- -जि तां. ११,५,१६; गो. २,५, ८; -०जिन् श. ५,१,४,९^{२}; १०^{२}; ६,३,२,२; ३,११^{२}; १३; १३, २, ७,११; तै. २,५,२, १; -०जिनः श. ५,१,४,१५^{२}; ५, १७^{२}; २७^{२}; तै. १,३,६,५; -०जिनः श. ५, १,५,२४; -जिनः ऐआ. ५,१,६; शां. ५,२^{३}; ४; श. २, ४,४,२२; ५,१,४,६; १५; १७; २२; २३; २७; १३,५,१,१८; तै. १.६,३, ९^{३}; २,४,२,५; ८, ९,९; ३, ६, १२,१; तैआ. ४,१२,१; तां. १, ६, १७; १३, ७, ५; गो. २, १, २०^{५}; -जिनम् ऐ. १, १६; ३, १८;४,२०;२९;३१; ५,१; ४;७; १२;१६; १८; २०; ऐआ. १, २, १; ५,३,१; शां. ५,१;८,१;२५, ८; श. १,३,१,६; ५, २, २, ९; ७,५,२, ३३; का. २, २, ४, ५; तै. १,६,३,९; २,५,२,४; ३,७, ५,१३; ६,१४; १८; ११, ६,४; तैआ. ४,१२,१; ष. ५,१; गो. २,१, १९; -जिनम्ऽइव ऐ. २,५; -जिनाम् तै. १,३,६,१; तां. १८, ७, १२; आ. जैआ. १,४३२;४३५; गो. २, ५,८; -जिनिऽइव तैआ. ७,१०,१; -जिने तै. २, ४,८,२; तैआ. ४, ६,२; -जिभ्यः श. २,४,४,२२^{२}; का. १, ३, ४, १३; -जी ऐ. २, ५; ३, १८; १९; २०; ३९;४७; ४८; ४, ९; २०; शां. १७, ४^{३}; श. ५,१,५,१९; ६,३,३,८;१३; १४^{२}; ४,४,३^{२}; ७^{२}; ७,५,२,३३; १०,६,४,१;१३,१,६,१;२,८,५; ५,१,१७;१८;२,२; तै. १,३,२,४^{२}; ६,४^{२};२,५,३,३;३,६,४,१;८,९, २०;९,४,८^{२};२१,२; तैआ. ४,६, २;१७,१; तां. १,२,९;७,१;६,६, १६;१३,५,६;९,१३;१४,५,६.

वाजिनी- -नी तै. २, ८, २, ५; -नीम् श. १, ३,१, ६; का. २, २,४,५.

वाजिजित्- -तौ|| जैआ. १,५२४: ५५४.

वाजिदावर्य- -म् जैआ. १, १५३‡.

वाजिन्तम- -माय शां. २१, ३.

वाजि-मत्- -मत् ऐआ. १, २,१; -मान् गो. २,५,८.

वाजिनी-वत्- -वत् तै. ३, ७, ६,१३; -वान् तै. २, ८, ४, २; ७,७.

वाजिनीवती- -०ति तै. २, ५, ४, ६; -०ति तै. २, ५, ८, ६; -ती तै. २,४,३,१.

वाजिन- -नम् ऐ. १, १३^{२}; श. २,४,४,२१; २२^{३}; ५,१,१६; ३, ३.३,२; ७,५,२.१२; का. १,३, ४,१२;१३^{२}: ४,३,१३; तै. १,६, २,५;३,१०^{२}; ३,७,३,६^{३}; -नस्य ऐ. १, २२; -नाय ऐ. १, १३; -नेन श. ९,५,१,५७; -नेषु श. ७,५,२,३३^{२}.

वाजीय- -ये जैआ. २,२०,१.

वाज्य- -ज्यः, -ज्यात् वं. १.

√वाञ्छ्, वाञ्छन्ति, वाञ्छान् शां. शां. २५,१५; वाञ्छतु श. ६,७, ३,७; वाञ्छन्तु श. ६,७,३,७; तै. २,४,२,८;७,१५,४.

वाट् श. १,८,३,२५; ९,२,२०;९,४, १,७;१४,२,१,२०.

वाण(√वन्)- -०ण जै. १२३; -णः तां. ५,६,१२; १४, ७,८; -णम् ऐआ. ५,१,४^{२}; तां. ५,६,१२; जै. १२३;१६५.

वाण-वत्- -वन्तः श. ५, ३,१, ११; -वन्तौ श. १४, ६,८, २; -वान् तां. १४,७,८.

वाणी- -णीः तै. १,५,८,२.

वाणिज(←वणिज्)- -म् तै. ३, ४, १४,१.

वात(√वा)- वाता सं. १; वाति श. ११,५,६,९; सं. १; वान् सं. १; वान्तः शां. ७,९;१७,२; वान्तम् श. १०,३,५,१४; तै. २,३,९,५^{२}.

वात- -०त तै २, ४, १, ७^{२}; ८; तैआ. ४, ४२,१^{२};२; -०तऽ-०त गो. १, १,४; -तः श. १, १,२, १४; २,१,१,८; ३,१,३, २६;३, ४,१३; ४,२,६;७; ६,२,४;५;५, १,४,८^{२}; २,४,९; ८,३,३,६; ४, २,६; ६,१, १९^{२}; ७.३,९, १२^{४}; ९,१,१,३६^{२};४,१, १०^{२}; १०,६, ४,१; ११,५,३,११;६,९;१२,६, १,३०; १३,८,३,५; १४, ९,४, २२; का. १,१,१,६;२,१,२,१२; तै. १,१,३,७;७,१;८,१;४;४,८, ३;५,१,१;२,३,९,९; ४,१,८;५, २;७,७,६; ३,२,४,५; ७,१०,५; ८,१८,३; ९,७,२; तैआ. १,२९, १: ३,६,१; ४, १०,२; ४२, १; २^{२};५, ८,७; ६, ७,३; ९,२; ८, ८,१; तां. १, २, १; ३, ९; ७, ९,११; जैउ. १, ११, २,६; ष. ५,१;८; सं. १^{२}; सा. ३,५,४;८,२; गो. १,२,४;३,१३^{२}; -तःऽइव श. ११, ५, १, ७; -तम् ऐ. २, ६; शां. २७,४; श. ३, ४,२,६; ७; ७,४,९^{२}; ८,४,२,६; १४, ६,२, १३; तै. २, ६,४,२; ३,६,६,२; ७,७,२; तैआ. ३,४,१;६,१,४;७, ३; जै. २४; -तस्य श. ३, ८,३, २१^{२}; ७,५,२,१८^{२}; गो. २, २,९; -ताः श. ७,५,१,४; १४, ९,३, ११; तैआ. ६, ६,२; १०,१०,२; ४९,१; ष. ५, ८; -तात् श. ३, १,३,२५;२६; ५,१,४,८;११,८, ४,६; तै. १,२,१, २२; ३,३,९, १२; ७, ४, १; तैआ. १, ८, ३;

‡ 'वाजदावर्यः' आ. मुपा. गद्र. । || 'वाजजिती' इति आ. मुपा. ।

CC-0. In Public Domain. Gurukul Kangri Collection, Haridwar

Digitized by Arya Samaj Foundation Chennai and eGangotri

–ताय श. १,१,२,१४[२]; १२,६, १,३०; १४,२,२,२[२];३[२]; ४[४];५[४]; का. २, १,२,१२[२]; तै. ३, २,४, ५; तैआ. ४, ९,१[७]; –ते श. १, ९,२,२८[२]; ४,४,४, १३[२]; ५,१, ४,१०; ११, ५,६,९; १३,२,९, ५; तै. २,७,७,२;३,९,७,२; जै. २५; सं.१; –तेन श. ३,७,४,८; ८,१,१२[३]; ९,१,१, ३६; तै. २, ५,६,२; ३,७,४,१५; जै. १९४; सं. १; –तेषु शांआ. १२. २; तै. ३. ८,४,४; –तैः तै. ३, ११,२, १; तैआ. १, ९, ५; –तौ तै. २, ४,१,७; तैआ. ४,४२,१

वात-जव- -वः श. ५,१.४,९.

वात-जूत- -तासः श.१२,४,४,२.

वात-ध्राजि-गति- -म् तैआ. १, ११,७.

वात-नामन्- -मानि श. १४, २, २,१; तैआ. ५,७,९.

वात-पत्नी- -त्नीः तै. २,५,६,२.

वात-रंहस्- -हाः श. ५,१,४,९.

वात-रशना- -नाः तैआ.१,२१,३; २३,२;२४,४[२];३१,६; २,७,१.

वात-वत्- -वताम् तैआ. १,१५, १; –वन्तः तैआ. १,४,२; –वान् तां. २५,३,६.

वातवत(←वातवत्)- -ताः तां. २५,३,६.

वात-होम- -माः श. ९, ४,२,१; १०; –मान् श. ९, ४, २,१; ९; –मैः श. ९,४,२,१०.

वाता(-तऽअ-)ग्र- -म् तै. २, ७, १६,१; तां. १,७,५.

वातापि(-तऽआ√प्यै)- -पिः शां. २७,४; –॰पे शां. २७,४||; –पेः तैआ. ३,३,१.

वातावत- -तः ऐ.५,२९; शां.२, ९; वं. २; –तात् वं. २.

वात्स(←वत्स)- -त्सम् तां. १४, ६, ५;६; –त्सस्य आ. १, ८; –त्सेन तां. १४,६,६; –त्सान् जै. ११४.

वात्सप्र(←वत्स-प्री)- -प्रम् शां २, ४; श. ६. ७,४,२:८; १०; १२; १३;१५[४];८, १,३; १०. १,५,२; तां. १२, ११, २३; २५; –प्राणि आ.जैआ १, ३१; –प्रेण श. ६, ६,४,१[३];७,४,२:७[१०];८; ९; ११; १५[२]; ८,१,३; तां. १२,११,२४.

वात्सप्रीय- -म् श. ६,७,४,१५.

वात्सि- -त्सिः ऐ. ६,२४.

वात्सी-पुत्र[†]- -त्रः, –त्रात् श. १४, ९,४,३१.

वात्स्य- -त्स्यः श. ९, ५, १, ६२; १०,६,५,९: १४, ५,५,२०;२२; ७,३, २६;२८; गो. २, ६, १५; –त्स्यात् श. १०,६,५,९; १४,५, ५,२०[२];२२;७,३,२६[२];२८.

वात्स्यायन- -नः तैआ. १, ७,२.

वात्स्यु- -त्स्युः[‡] गो. १,४,२०;५,६.

वाद(√वद्)- -दाय जैउ. ३,२,५,३.

वादन- -नम् ऐआ. ३,२.५; शांआ. ८,९; –नानि जै. १२८.

वादयत्- -यन्तः श. ३,२,४,६.

वादयितृ- -त्रा शांआ. ८,१०[२].

वादित- -म् शां. २९,५.

वाद्य- -द्यम् ऐ. ६, १४; शां. २८, ५; श. ४, ३, १,१; १४, ३,१, ३०; –द्येन श. २,३,४,६; २,३, ४,१८;२०.

वाद्यमा(न→)ना- -नायै श. १४, ५,४,८;७,३,९.

?वाद्ध्रविष्ग- -ष्गस्य जै. २०९.

वाध्र्यश्व(←वध्र्यूश्व)- -श्वस्य आ. १, १०;५१७;-श्वानि जैआ.१,१६१; –श्वे आ. १,२७७; जैआ. १,१०.

वाध्र्यश्वि- -श्विः जै. ८२[२]; –श्वेः आ.जैआ. १,१०.

वानस्पत्य,त्या(←वनस्पति)- -त्यः ऐ. ७,३३; श. १,१,४,७;१०[२]; १४, २,२,५४; का. २, १,३,१२[३]; तै. ३,२,५,८; तां. १, २,४; तां. ६, ५,३; ४; –त्यम् श. ५, ४, ३, १६; ११,१,७,२:३,१,३: तै. ३, २,५,७; –त्यया तै. ३, ७, २,५; –त्येन श. ११, ३,१,३; –त्यानि ऐ. ८,१६; श. ५, ४, ३, १६[२]; –त्यैः श. १४,२,२,५३.

वानस्पत्ये(-त्यऽइ-)ष्का- -का श. ६,१,२,३०[२].

वान्या- -न्यायै तै. २,६,१६,२.

वान्त(√वम्)- -न्तः श. ३, ८, ३, ११; –न्तःऽइव श,३, ८,३,११; –न्तम् ऐ. ३, ४६[३]; –न्तात् ऐ. ३,४६;

वापयित्वा(√वप्)सा. १,५,१५.

वाम √वन्)- -मः ऐआ. २, २, १[२]; तै. ३,१०,१,२; तां. १३,३,१९; –मम् ऐ. ५, ६[२]; ८[२]; शां. २३, ३[३]; २६, १३[२]; शांआ. २, १६; श. ३,१,३,२४; ४, ४,१,६[३];७, ४,२,३५[२]; तै. १,१,२,३[३]; ६,१; तै. २,४,७,८; तां. ७,८,१[२]; जै. ३४[४]; ३७[५]; –मस्य ऐआ. १, ५, ३; ५,३,२; शांआ. २, १८; श. १,९,१,२२[२];४,४,१,६; ७,३,१, ३३[२]; तै. २,८,६,३; ३, ५,१०, ५;६, २, १; –मा शां. १३, ८; शांआ. २,१८; तै. ३, ६,१०,४; –मानि ऐ. १,२६; गो. २,२,४; –मे श. १४,६,११,३.

वामकक्षायण- -णः श. ७, १, २, ११;१०,६,५,९; –णात् श. १०, ६,५,९;–णाय श. १०,४,१,११.

वाम-जा(त→)त- -ताः श. ७,३, १,३१.

वाम-देव- -वः ऐ. ४, ३०;६,१८[२];

|| तु. शांश्रौ. १०, १७,६। '-पेः-' इति L. मुपा. तैआ. द्र.। † वात्सी(←वत्स्य)। ‡ 'वास्युः' इति मुपा.।

CC-0. In Public Domain. Gurukul Kangri Collection, Haridwar

ऐआ. २, २,१^{२}; ५,१; शां. २८, २;२९,३; ३०,१; शांआ. १,२; श. १४, ४,२,२२; तां. १३, ९, २७; गो. २,६,१^{२}; –वम् गो. २, ३,२३; –वस्य ऐ. ३, ४६; शां. २९,३; शांआ. २,१६; आ.जैआ. १,५४५; –वात् गो. २, ३, २३; –वाय तैआ. १०,४४,१.

वामदेवदास‡– -म् जैआ. १, १५९.

वाम-देव्यु,व्या– -व्यः शांआ. १, २; श. १३,२,२,१४; –व्यम् ऐ. ३,४६; शां. २७, २^{२}; २९, ३^{२}; ४^{२}; श. १, ८,१, १९^{२}; ५,१,३, १२^{२}; ६,७,२, ६^{२}; ९,१,२,३८^{२}; १३, ३,३, ४^{२}; तै. १, १,८,२^{३}; २,१,५,७; ३,५,८,१^{२}; १३,१^{२}; तैआ. १०,६३,१: तां. १, ७,४; ४, ८,१०; १५^{२}; ५, १,१; २,१; ४;१०; ७, ८,१;२; ९,१;५; ९^{२}; १०;१२;१३;२०; ९,१,३२:११, ४,८^{३}; १३,९,२६; १४,९, २२; २४; १५,१२,१; २;५; १६,११, ४^{३}; २१, ९, १६^{२}; जै. ८; ३४^{४}; ३९^{२};४६; ११३^{४}; ११५; १६८^{३}; जैआ. १,२२;६९; २८६; ३४१; ३६०; ५१४; २,१६, ७१^{२}; आ. १,२२; ६९,१६९; १७१; ३६०; ४१९; ५१४; २,७,६; दै. १,५; सा. १,४,२;६; २,७,१; –व्यस्य शां. २७, २; शांआ. ८, ८; तै. २,१,५,७; तां. ५, २, ८; ७,९, ६;१६;१५,१०,५: जै. ३४;३७; ८९; –व्याः शां. ३०, १; –व्ये तै. १,३,२,७; ३,७, १०,१; जै. ८७; जैआ. १,४१९;२,१२,११; आ. २,२,११; ष. १, ३; –व्येन तां. ४, ८,१३; ७,९,३:७; १९; १०, ६^{२}; १५, १२,४; जै. ३९^{२}; ११३^{२};१४३; सा. ३,५,६;६,४; –व्याम् जै. २७.

वामदेव्य-त्व– -म् जै. ३७.

वाम-भाज्– -भाजः श. ४, ४, १,६.

वाम-भृत्– -भृत् श. ७, ४, २, ३५^{४}.

वामन– -नः श. १,२,५,५; ५,२,५, ४^{२};१३,२,२,९; का. २, २,३,५; तै. १, ६, १, ६^{२}; ७, २,२; ३: –नम् तै. १,२,५,१; ३,४,६,१.

वाम्रेय(←वाम्री)– -यः तां. १४, ९, ३८.

वाभ्र(←वभ्र)– -भ्रम् तां.१३,३,१८; आ. १, २५९; २६८†; –भ्रस्य १, ६२; –भ्राणि जैआ. १,२४६; २५४; आ. १,१६६;२४६;२५४; –भ्रे आ. १,२५९;२८२.

वायव्य- वायु- द्र.

वायु(√वा)– -यवः ऐ. ५, १६; श. १,७,१,३^{२}; तै. २, ७,१२,१; ३, २,१,३;४^{२}; तैआ. १, ८, ४; गो. १, १, २९; –यवे श. ४, १,३, १८;१९; ६,२,२,६^{२};७^{२}; १२,६, १,२३; १३,१,२,७; ३,३^{२}; १४, ३,२,७; ६,३,२; तै. २, ८,१,१; ३,१,४, १३^{२}; ४,१७,१; १८,१; ८,६,४;७,१;१७,२; तैआ. १,३२, २;१०,२,१; ३,१; ४,१; तां. १, ८,१३; ११,३,१; ष. ५, ८; वं. १; सा. १, ८, १३; –युः ऐ. २, २५^{२};२६;३४^{८};४१; ३,२;४,२५: २६;५,२५^{२};३२: ७,२४;८,१२; १७;२७; ऐआ. १,२,२; २,१,१: २:७^{४}; ३,१^{२};३^{२}; ४,१;२; ३^{२};६, १;३,१,१;२;२,४; ५,१,१; शां. ३,३; ५,८; ६,१;४; ८,४; १३, ५;१४,३;४;१९,२;२७,५; ३०, ५^{२}; शांआ. १, ५;७^{२}; ८; ७,२^{२}; ४^{२};५; २२; १०,१;३; ११,२;५: ६; श. १,१,४,२२^{२}; २,४,७;७, १,३; २,२,४,१८; [illegible] ७; ४,१,३,३; ४; [illegible] १९^{२}; ४,१,१[illegible] २२; ६,१,२,२; [illegible] २,६; ७^{३}; ११;३,८^{२}; [illegible] ४,१८; ७,३,११; [illegible] २३;२,५; [illegible] २,४६; ८, १,१,७^{२}; [illegible] ३,१,१०^{२};११; [illegible] ४,११;१५; [illegible] २६^{२};२७^{२};३, [illegible] १२; ६,१, [illegible] ३,९^{२};१०^{२};१२^{३}; [illegible] २३;२, ३८^{२};२, [illegible] ५^{२};४,२, १^{२}–३^{२}; [illegible] २,१२;३,७; [illegible] ३;५,१^{२};२; [illegible] ११;११,२,७,६; [illegible] ८,२,१; १२, [illegible] १३, १, २, [illegible] १४^{२}; ३,८,१^{२}; [illegible] २,७; २४^{२};४,१, १४^{२}; ३, [illegible] ५, ३,४; [illegible] ६,१;७,६;११^{२}; [illegible] ९,१,१४;४,२१; का. १,६,३, [illegible] ४,९;२,१,३,२३^{२};२,२,५^{२}; तै. १, २,५,२;३,५,३; ६,४; ४,१०,[illegible] २;९^{३};६,३,९;७,१,१; ८,[illegible] १;२,१,६,१^{२}; ३;४;३, ३, १;२; ६,१;४,६,७;७,६;६,१,२^{२};६,१, ७,१३,१; ३, १,१, १०; ११;४, १३;२,१,३;५,११^{२};९, १^{२};७,१, ५;४,११;१५;५,४;७,५^{२};९,१;८, ७,१;१८,२; ९,४,१;४^{२}; १०,४, २^{२}; ८, ४; ११, ७; ११, ९, २; ३^{२}; तैआ. १,१,२;१२,३;२०,१; २१,१;२२, २;२३,६; २५,२;२, १४,१; ३, ७,२;८, २;११, १३; १२,६;४,८,१२; ४१,२;५; ४२, ५; ५,७, २;९; ११, ४; १२, १;

‡ 'दैवोदासम्' इति आ. सुपा. । † 'बाभ्रवम्' इति जैआ. सुपा. पद्र. ।

Digitized by Arya Samaj Foundation Chennai and eGangotri

७, ३,२;५,२;७,१;८,१,१; १०, १,२;१४,१;२९,१;६३,१; तां.१, ३,२;५,११; ४, ६,७; ८;९;६,७, २;७,५,६;१६;१९;८,१: १०,५, २;९,२; १७,१३,१७; १८,८,७; २०,१५,३;२३,१३,२; जै. ९०; ११३[२];११४;१७५[२]; जैउ.१,१,१, ४;२,१;५;५,१,२;६,१,८; ७,१, ४; ९,२,१; ११,२,९; १२,२,९; १५,२,२;१६,३,४[२];१८,३,९;२, ४,२,६;१२;३,१,१,१२;४,२;८; २,१,२;४, १,६;५, २,८;१०;६, ५,१;७,६;७,२,२; ४,७,१,१;८, १,१;२,६; १०;१०, ३,८;४,२; ११,१, ११;३,८; १२, १,५;६[२]; मं. १,१,१२;४,८;वं.२; दै.२,९; गो. १, १,१३;२९;३३[३];३७;३८; २,१;९[३]; १६;२२; २४[२]; ३,१४: ४,५;५, १३;१५; २, १, २६;२, १९; ४,९[२]; –युःऽइव ऐआ. ५, १,१; मं. २,४,१४; –युना ऐ २, ४१; ३,४;४,११; शां. १८, ५; श. ६, १,२,३;४,३,३[३];८,४,१, २६;१०,६,२,११; ११, ४,४,३[२]; १४,६,१,८; ७,६[२]; तै. २, ८,५, ९; तैआ. ४, ४२,५; तां.१०, १, १; गो. १, १,३५; ३७; ५,१३[२]; -युम् ऐ.२,२५;३४[४];४१[२];८,२८; शां. ३, ३; ५,८;६, १०; शांआ. ४,१२[५];१०,३;११,१;श.४,१,३, ३;७;६,१,२,१०; ३,२,२;३,१६; ५,३,३;७,४,७ ८,२,३,१ २[५];३ २,१[२]; ४; १४;४, १५; ४,१, ८, २६[२];४,१२;७, १,१९; ७,३,९[२]; ९,१,२,३८;४,२,१;४;८;१०,१, १,११[२];३,३,८[५]; ५,१४;६,१,७; ५,३;११,२,३,१;५,३,११; ६,२, ६;८,३,५[२]; १४, ६,३,२;७,११; ८,१२,१;९,१,१९; तै. १,४,१०, ३;२,१,६,४;८,१,१[२]; ३,८,१८, २;९,४,१; १०,२, १;१२,७,४;

तैआ. ४, ४१,२; ५;४२,२; तां. १५,१,३; १७,१३,१७; जै. १४; १८२; जैउ. १, १, २, २; ६,२; १५,२,२;१६,३,४; ३,१,१,१२; २,५,१०;५,२,१[२]; २;७;६, १,७; ४, ८, १, ९;४, ४; १०, ३, ७; गो.१,१,५;६;१८;३५; ३९;२,१; ४,५;५,१३;१७;२४;२,१,२६;४, ९;–०यो ऐ.४,२९;३१;५,१[३];४[३]; ६;१६; ऐआ.१,१,४;५,३,१;शां. १४,४;५;२६,१५; श. ३, ८,२, १८;४,१,३,३;७;१२; ४,१,१७; तै. २,४,७,६;८,१,२;३,७,४,७; तैआ.१,२३,५;४,४१,४;६;-०यो श. ४,१,३,१८;४,१,१५; तै. २, ८,१,१; तैआ. १, ११,८;२०,१; ७,१,१;१२,१; तां. ४,६,६;१८, ८,७; जैउ. ४, १०,३,७; मं. १, ४,२; ६,२; ७; १०; गो. १, १, ४; –योः ऐ. ५, ३२; ८, २८; ऐआ. २, १,७; ३,२,५; शां. ६, १०;१४,४; शांआ. ८,८; श. ३, १,२, १८; ४, १, ३, १४[२]; १०, ३, ३, ८; ११, ५, ३, ११; ८, ३;८,३,८; १२,७,३,९;१०;१३, २,७,१४;१४,५,३,२;५,५;६,७, ११;९, १,१९; का. १, ६,४,९; तै. १,४,१०,१०;५,१,३;३,१०, ११,६[२];११,१,८; तैआ. १,९,१; १७,१;२२,२;३; २,१५,१;३,९, १;११,४;८,१,१; तां. १, ७,३; २०,१५,२; जैउ. १, १,२, ;७: ८,१,६;३,४,१,७; ४,८,३,५;४, ४; जै. ११७; १८२; जआ. १, ५६१;२,६,३; २३,१०[२]; आ. १, ४०६;५६१; २, ५, १; १४, १; २३,२;७; वं. २; सं.१[२]; सा. १, १,१४; गो. १, १,६; –यौ ऐआ. ३,२,३; शां. १,१;१६,३; शांआ. ४,१२;६,२;७;८,४; श.७,५,२, ४६;८,२,३,५; १०,३,३,८;१४,

५,१,६: ५,५; ६,६, १:७, ११; ९,१३; तै. १,३,२,७; ३,११,१, १०; तैआ. २, १४,१; ७, ६,१; जैउ. १, १४,१,६; १८,४,४; ४, ८,३,३;१०;५,३; गो. १ १,३८; ३,१४.

वायु-गोप– -पाः तै. २,८,८,७.

वायु-चिति– -तिः श. ८, ४, ४, १२[२].

वायु-देवत– -तः गो. १,५,२५.

वायु-देवत्यं*– -त्यः तैआ. ५, ७, २; –त्यानि ष. ५,८.

वायु-प्रणेत्र– -त्राः श. ४, ४, १, १५.

वायु-प्रतिष्ठ– -ष्ठाः शांआ. ४, १४[२].

वायु-भूत– -म् गो. १, २, १९[३].

वायु-मय– -यः श. १४,७,२,६.

वायु(यु?)र*– -म् श. १४, ८, १,१.

वायु-रक्षित– -म् तैआ. ६,५,२.

वायु-लोक– -म् शां २०, १ शांआ. ३,३.

वायव(-युऽअ-)श्व– -श्वाः तैआ १,१,२;२१,१;२५,२.

वायव्य,व्यां– -व्यः ऐ. ४, २६[३]; श. ३, १,३,१२; १५; ६, २,१, ३९;२,११[२];१२;११,५,३,५; तै. ३, ९, १७,४; ५; तां. १७,१३, १६; –व्यम् ऐ. ३, १;२[२];३; ४; ५,२६; शां. ८,४; १९,२; २५, ... ८;११;१५; शांआ. १,२; श. २,६,३,६;७[२]; ११, ५,२,६; ३,५[३]; ७; १३, २, २, ९; ३,८, १;६; का. १,६,३,५[३]; तै. १, २, ५,२; ७,१,१: २, १,७,१; ८,२; तां. २१,१४,१७; गो. १,३,१२; १९; –व्यया ऐ. ३,४[२]; –व्या ऐ. २,२६[२]; शां.१६,३;४; श. ४,१, २,१५[३]; ११,५, ३,११; तां. १६, ५,२; १८, ८,७; गो. १, २,१९;

CC-0. In Public Domain. Gurukul Kangri Collection, Haridwar

-ध्याः ऐ. ३, २९; श. ८, २,३, ५; तै. १, ४,१,४; ३,९,१७,५; तां. ४, ६, ८; -ध्यान् तैआ. ३, १२, ४; -ध्यानि श. ३, ६, ३, १०; १३; ४,१,३, १०; -ध्याम् शां. १६,३;२४,१: श. ४,४,१, १५; तै. ३,७,१,५; -ध्यासु तां. १७,६,१;३; -ध्ये शां. २४, १: -ध्येन शां. १४,४; तै. १, ४,१, ६; -ध्यैः तै. २, ६,४,३; -ध्यौ श. ६,२,२,११.

वायोविधिक(←वयोविधा)- -काः श. १३,४,३,१३.

वार्- वाः श. ३, ५,२, ८[२]; तै. २, ४,५,२.

वारि(-र्ऽइ-)ति(√इ)- -तीनाम् तै. २,६,१०,६;१४,५;२०,५; ३,६, १३,१;१४,२.

वार- -रः तै. १, १, ८,३; २, ४,१, १; तैआ. २,५,२; -रम् तै.२,५, ४,४; तां. १२, ११,३; -रेण श. १२, ७,३, ११; तै. १, ८,५,५[२]; २,६,१,२.

वारे-वृत- -म् तै. २, १,१,३; तैआ. ५,१,५.

वारकि- -कये, -किः जैउ.३,७,४,१.

वारक्य- -क्यः, -क्याय जैउ.३,७, ४,१[३];४,९,२,१[३].

वारण- -णः शां. २४,८; -णम् ऐ.५, २१; ऐआ. १, १,३; २,१; २;५, ३[२]; श. १३, ८,४,१; -णम्ऽइव ष. ३,१; -णाः श. २,३,४,३७; का. १,४,१,२६; -णान् श.१३, ८,४, ८; -णानिऽइव ष. ३, १; -णेन श. १३, ८,४,८; तां. ५, ३,११; -णेषु श. २, ३,४,३७[२]; का. १,४,१,२६[२].

वारवन्तीय- -यम् शां. २३, ७; तै. १, १,८,३; ८,२, ५[२]; तां. ५,३, ८;९;१२;९,१,३२; ५,९;६,११; १३,१०, ४-६; १७, ५,७;७,१; १८,६,१६;११,३[२]; आ.जैआ. १, १७;३२२; दै. १, ११†; गो. २, ५,९; -यस्य तै. १, १,८,३;५, १२,१; -यानि आ. १,१७; -ये आ. १,५२५; -येन तै. १,१,८, ३;२,७,१४,२; तां. १३, १०,५; १८,११,४;२०,३,२;गो.२,५,८.

वारवन्तीय-त्व- -म् तै. १, १,८, ३;५,१२,१.

वाराद‡- -म् तैआ. १,१२,१.

वाराह(←वराह)- -हम् आ.१,५२४; सा. १,४, १७; -हाणि आ.जैआ. १,५२४.

वाराही- -ही तै. १, ७, ९, ४[२]; -ह्यै श. ५,४,३,१९[२].

वारि- -रि तै. २, ६,१५, २; ३, ६, १५,१.

वारिति- वार्- द्र.

?वारिषेण्य||- -ण्यः तै. २,८,६,४.

वारुण(←वरुण)- -णः शां. १२,८; श. ४, ४,५, १५[२]; ५,२,४, ११; १३; १६; ३,१, ५[२]; ५,२,७; ४, ३१[२];६,७,३,८;७,५,२,१८;३५; १२,७,२,१७;२०;९,१,३; तै.१, ७,२,६; १०,१; २,२,५,३;७,२, १;२;३,२[२]; ३,३,१०,१; ८,२०, ३;९,१६,१[२]; तैआ. ५,३,६: तां. १७, १३,९; २१,१०,२३; -णम् ऐ. ३, ४; ५, २६; शां. १८, ९; ३०,२; श. ३,९,१,२१;४,६,३, १;५,२,४,१३; ५,१३[२];१७[२];३, १,५;३,९; ४,५,१२; ५,४,२९; ६,२,१,५; ११,४,३,५;५,२,३; ३,५; १३,३,८,५; तै. १, ४,४, ३;७,२,६; ३,४; ८,६,३; २,१, ७,१; गो. १, ३,१२; २,४,१४; १५; -णस्य श. ५,२,५,१७;आ. १,६१; -णानि दै.१,८; -णे श. १२,९,१,१७; -णेन श. १२,८, २,३३;९,१,८; तै. १,८,४,२.

वारुणी- -णी शां. ५,४[२]; श. २, ५,२,१०;७,५,२,२०; का. १,५, १,८;तै.१,६,४,४;५,१: ७,१,४; ६,४; १०,१; तैआ. ९,६,१; तां. १५,१,३;२,४;७,७; १७,१३,८; जैउ. १, १६, ३,९; -णीम् शां. ४,१३; श. ९, ४,२, १५; १६; जैउ. १, १६, ३, १०; -ण्या ऐ. १,१३;३०; श. ४, ५, ७,७; ६, ७,३,८; ९,४,२, १५;१६; १२, ८,३,१०; गो. २, १, २२[२]; का. १, ५,१, ३८; जैआ. १, ३६६; -ण्याम् श. २, ५,२, ३६[२]; का. १,५,१,३१[२]; -ण्यै श. २, ५,२, ३७; ४६; तैआ. १०, १, १३; -ण्यौ शां. ७,१०; श. २,५,२, १०; का. १,५.१,८.

वारुण-सामन्- -म जैआ. १, २१८.

वारुणि- -णिः ऐ. ३,३४; श. ११, ६,१,१; तैआ. ९,१,१.

वार्कजम्भ(←वृक-जम्भ)- -म्भम् जैआ. १, १०४; आ. १, १०३; -म्भे जैआ. २, १८, ५; आ. २, १२,७.

वार्कलि(←वृकला)- -लिः श. १२,१, २,६.

वार्कलिनी- -न्यः शांआ. ८,२.

वार्त्रघ्न(←वृत्र-हन्)- -घ्नः शां. १, ४[२]; तै. १, ३,५, २; ७,६,८;९, १;१०,५; -घ्नम् ऐ. २, ३; ऐआ. १,२,१; शां. १५, २; श. १,६, ४,१२;१३;५,३,५,२७[२]; तै. १, ६, १, ७; जैआ. १, ४९४; आ. १,४९४;२,१८,७; -घ्ने तां. ११, ११, १२; -घ्नौ ऐ. १, ४[२]; शां. ३,५;७,२[२]; ८,२[२];१८,१०[२]; श. १,६,२,१२; १२,४,३, ५;४,१-५;१३,४,१,१३;२,७.

†'-रा-'इति मुपा.भ्रष्टः ‡'←वर-द-'इति भा.सा. च । पक्षे'←वरऽआ√१दा'इति भा. ||='मा॒रिषेण्यः' इति ऋ.७,९,७

Digitized by Arya Samaj Foundation Chennai and eGangotri

वार्त्रघ्नी- -घ्नी श. ३,३,१,१४; १५; -घ्नीभ्याम् श. ९,५,२,४.

वार्त्रतुर(←वृत्र-तुर्)- -म् आ. जैआ. १,३३४.

वार्त्रहत्य(←वृत्र-हत्य)- -त्याय ऐआ. ५,२,५; श. ९,५,२,४; तै. २,५,६,१.

‡वार्धा जै. ६२.

वार्धुषि(←वृद्धि)- -म् सा. १,६,८.

वा(र्ध्र→)र्ध्री(←वर्ध्र)- -र्ध्रीभिः तां. ९,२,२२$.

१वार्य(√१वृ)- -र्यम् तै. ३, ६, ७, २φ; ११, ६,४; तैआ. ३, २,१; -र्याणाम् तै. २, ५,८, ५; तैआ. ४,४२,४; -र्याणि श. १४,२,१, १५;९,४,२८; तै. २, ६, १०,२; ३;४; ३,६, १३,१; तैआ. ४,८, २; जै. ८५.

२वार्य- -र्यस्य आ.जैआ. १, ४२१; -र्याणाम् आ.जैआ. १,२५८.

वार्श(←वृश)- -म् तां. १३, ३, ११;१२.

वार्ष(←वर्षा)- -र्षम् जै. १८०[२].

वार्षी- -र्षी श. ८,१,२,२.

वार्षाकप(←वृषाकपि)- -म् ऐ. ६, ३२[४]; तां. २०,९,२.

वार्षगण(←वृषगण)- -णः, -णात् श. १४,९,४,३३.

वार्षगणी-पुत्र- -त्रः, -त्रात् श. १४, ९,४,३१.

वार्षगण्य- -ण्यः, -ण्यात् वं. १.

वार्षन्धर- -रे आ. १,१४४.

वार्षरूप- -म् गो. २,६,१२.

वार्षायणी-पुत्र- -त्रः आ. २, २३, १९.

वार्षाहर(←वर्षाहर)- -रम् श. १४, ३,१, २६[२]; आ.जैआ. १, ४९७; -राणि आ. २,९,१०; -रे जैआ. १,१४४†; ष. ३,८;१०.

वार्षिक(←वर्षा)- -कम् श. ५,५,२, ४[३]; -काभ्याम् ऐ. ४,२६; -के श. १०, २,५,११[२]; -कौ श. ४, ३, १,१६; ८,३,२,५; ५,२, १४;६, १,१८; तैआ. ५,६,६; जै. १६२.

१वार्ष्ण(←वृषन्)- -र्ष्णः श. १, १, १,१०; १४,६, १०,८[२]; का. २, १, १,८; जै. ६[२]; जैउ. १, १,५, ४;६,१.

२वार्ष्ण(←वृष्णि)- -र्ष्णः तै. ३,११, ९,३.

वार्ष्णि- -र्ष्णिः जै. ९०.

वार्ष्णि-वृद्ध- -द्धः शां. ७,४.

वार्ष्णेय- -यः तै. ३, १०, ९, १५.

वार्ष्ण्य- -ष्ण्याय श. ३,१,१,४.

वाल- -लः श. ३, ६,२, ४;५; १२, ७,२,१३; ८,१,१४; ९,१,३; तै. २, ६,४,४; -लाः श. ३, ४,१, १७; तैआ. १, २३, ३; -लान् श. ३,४,१,१७; -लेन श. १२, ७,३,११; ८,१,१४; -लेभ्यः जै. १५०. =वार- गद्र.

वाल-दामन्- -म्ना श. ५, ३, १, १०.

वाल-धी- -धीषु ष. ५,१०.

वाल-मात्र- -त्राः शां. ३०, ८; -त्रात् श. ८,३,४,१[२].

वाला(-लऽअ-)ग्र- -म् ष. ४,४.

वाल-खिल्य,ल्या- -ल्यः गो. २,६,७; ९;१६; -ल्याः ऐ. ५, १५[२]; ६, २६[४]; २८[३]; ३०; ३१;३६; ऐआ. १,५,२; शां. ३०,४;८[३]; श. ८, ३,४,१[४]; ७;१४; १०,४, ३,१६; तैआ. १, २३,३; तां. १३, ११, ३; १४,५,४; २०,९,२[२]; गो. २, ६,८[२];९[२]; -ल्यानाम् ऐ.६,२४[२]; ऐआ. ५, २,४; -ल्याभिः ऐ. ५, १५; ६, २४[२]; शां. ३०, ४; श. ८,३,४, ७[२]; -ल्यासु ऐ. ६,२४; -ल्यौ तां. १३, ११,४; ५; १४, ५,४[२].

वालिशिखायनि- -निः, -नेः शांआ. ७,२२.

वाल्मीक-भीम- -मानि ष. ५,६.

वाव ऐ. १, १;२;६; ८;९; १३; १५; २७;२,६[२]; १३;१५; १६[२]; ३०[२]; ३१[२];३३; ३७[३]; ३, २;४;५; ६[२]; ९[२];१५; १८;४७[२]; ४८[३]; ४९;४, १[२];९;१०[३];२५; ५,३;१४; १७[२]; २५; २९[२]; ३०; ६,२६; २७;७, ३१; ८,३;११; २०; २७[३]; ऐआ. १,३,२-४;५[२];६; २,२,१; ४,२; शां. २४, १; श. १,९,३,१६;६, १,१,१; १२, ३,४,१;४,३,३;७, १,१४;३,४;७; १२;८,१,२; २१; ३,१९; १३,१, ३,४; ४,२;८,१, ९; १४, १,१,३२; ४,२, १०;३, ३२; ५,२,२; ३,१: ९,१,५; का. १,१,१,१:२,४[२];४,५; १९-२२; २६;२,२,५; ३,७; १२;४,६; ७; ९[२]; ३,१,३; १६; १७; ४,१;२[२]; १३;२,१;५;३,१७; ५,३,१०;६, १,६:३,१; २;५; ८:४,१; २,१, ३,१;२३; ४,२;२,२,२; ५;३,९; २३; तै. १,१,९,८; १०,३;२,२, ५;३,२,५; ४,६,२;७,३; १०,१; १०;५,४,२;९,५; १०,१; ११,२; १२, २; ६,५,५; ९,९[२]; १०, ५; ७,८, ५; २, १,२, ९[२]; १०; ७, ५,२; ६,२; ३, २,४,४;९,४;३, २,२;३;७,१०;८,८,२;१४,१;९, १३,२;१५,२;१०,९,४;१५: १०, १;११,७,१; ९,१; १०,४; तैआ. १,२३,८; २५,१; २६,६; ५,२, ६;७;४,६;११,१; ५;६;७,५,२[२]; ३[२]; ८,९,१; तां. ४,१,५;१०,२; ६,२,५;३,१;७,३,१;४; ८,४,४; ९,२,१४; १०, ३,८;१०;११;४, ४;१२, २;३;४; ११, ८,८; १२; १२,५,१४;१९;१३,१,४;३,१२;

‡ गाने प्रयोगः । $पा. ४,३,१५१;५,१,१५; द्र. । φ पा. ३,१,१२४;६,१,२१४ द्र. । †'वार्षन्धारे' आ. सुपा. ।

CC-0. In Public Domain. Gurukul Kangri Collection, Haridwar

Digitized by Arya Samaj Foundation Chennai and eGangotri

२४;५,२३:६, ९;१२,५: १४,४, ७;५,१५;६,६;८: १०:१२,५;७; १५,५,२०; १६,१, २; ११,११; १७,८,४; १८,६,४:९,४;१०,३; ११,४; १९,१०,१२: २०, १,४; ११,८; १४,३: १५,१२; १६,१: ५;८;९;२१,१,१;४,३;२३,४,५: १९,३; २५,१,१०; २,५; ४,२; १२,३;१३, ३:१६.३; जै. ६^{२};८; ९; १५:१८: २७;३२; ३४; ३७; ३८^{२};४६^{२};४७^{२}: ४८^{२}; ४९^{२};५३; ५५;६०;६२; ६३;७४; ७७;८४^{२}; ९०^{२};९२^{२}; ९५:९८^{२}; ९९;१००; १०८;११५: १२४;१२५; १३०; १३२;१३५; १३६^{२};१३९^{२};१४१; १४२;१४३^{२}; १४४; १४५;१४९; १५०; १५१;१५५; १६०;१६१; १६८: १६९^{६}; १७०; १७३; १७४;१७६; १८०; १८२;१९०; १९४;१९८; २०३;२०४; २०७; २०९; जैउ. १, १,१,२; २,१,२; ५;११;६,२, ९;८,३, ३;७; १०, २,४;१२, ५,२; ३;४; ५;६;१३, २,२;१४,४,३; १७,१,१; १८,१, ९;४,१४^{२};२,१,२,८; ५,१,५;२, १;३,१; ४;९; ३,१, १,१; २,३; १२;२,४,४; ५,१;५; ४,३,१;३, ७;८;१०;५,४:५, १,७^{२};१५^{२};२, ९^{२};१३^{२};३, ३^{२};७^{२}; ४,३^{२};७^{२};५, ३^{२};७^{२};६,३^{२};७^{२};७,३^{२};७^{२};८,७^{२}; १६^{२};६.६,१;७,१,२; ४,६,२,४; ५;६;३,२; १०,४,७;११,१,२;४; ५:२,२–५; ष. १,३;४;५;६^{२};२, २;९;१०^{२}; ३, १^{२};७^{२}; सा. १,१, ११; १२; गो. २, १, २†; २,८; १०^{२};२४;३,२; १२^{२}; २३; ४,८; १९;५,१०;६,६^{५}.

वावद्यमान,ना(√वद्)- -नम् श. १, ७,४,१९; जैउ. ३, ४, २,३; ५; -नाः श. १,८,२,१२.

वावशान(√वश्)- -नः श. ७,१,१, २२.

वावाता(√वन्)‡- -तया श. १३,४, १,९; –ता ऐ. ३,२२^{२}; श. १३, २,६,५; ४,१, ८; तै. ३, ९, ४, ५;७; –ताम् श. १३, ५, २, ६; –तायै तै. १. ७,३,३; –०ते श. १३,५,२,६^{२}.

√वाश्, वाश्यते ऐ. ५, २७; ७,३; वाश्यन्ते जैउ.३,३,३,२; वाश्येत ऐ.५,२७;७,३; श.१२,४,१,१२.

वाशि(त→)ता- -ता तै. १,१,९,९; –ताम् ऐ.६,२२;–तायै ऐ.६,१८; २१; गो. २,५,१५;६,३;४.

वा(श्र→)श्रा- -श्राऽइव तैआ. १, १२,५; –श्राःऽइव तै. २,५,४,२.

१वाश(√वश्)- -शाः श. ५, ३, ४, १६^{२}; तै. १,७,५,४.

२वाश(←वश)- -शम् आ. १, २९७;–शानि आ.जैआ.१,४९८; –शे जैआ. १,२७७.

वासयित्वा(√वास्) शांआ. १२,८^{६}.

वासव(←वसु)- -वः आ. २, ४, ७; जैआ. २,१४,१; –वाः ऐ. १, २२; तैआ. १,८,७; १९,१; –वैः तैंआ. १,८,६;७.

वासवी- -वी दै. २, १०.

वासस्(√२वस्)- -सः ऐ. १, ३:३, १८; ४,६; ६,२७; ७, १३; शां. ६,२; शांआ. ९, ७^{२}; श. १, ३, १,१४;३,१,२,१३; १६^{२};२५;३, २,३^{२};९; ३,१०; १८;७, १,१९; ४,३,४,७; २६^{२};३०;५,२,१,८^{२}; ३,५^{२};५, १७^{२};३,५,२०;६,४,३, ८^{२}; ११,५,१,४; १२,९,२,७;२, ८,१;४,१,१५;५,२,१;१४,१,१, ३२;५,३,१०;९,२,१४^{२}; का. २, २,४,११; तै. १,१,६,११^{२};३,७, ३;६,१,४;११^{२}; २, २,५, २^{२};३, ४,१;२; ८,७,२; ३,८,१,२;१२, ५,१०; तैआ. १,३२,३; २,१,१; ६,२; ३,१०,२; तां. १, ८,१०; १७,१,१४;१८,९,१५; जैउ. २, २,२,२: ष. ५,१०; मं. १,१,५; २,३,१४; सा. १,६, १;७,६;७; गो. २,३,१९;५,२;६,७; –ससः श. ३, १,२, १८;२, १,११; मं. १, १, १२; –ससा ऐ. १, ३^{२}; शांआ. ४, १५; मं. १, १, ६; –ससाम् श. ५, ३,५, २५; २६; –ससि श. ४,१,१,२६; ३,४,६; ७; –ससी श. २, ५,२,४६; ४, ४,५,२३:५,४,५,२२; का. १,५, १,३८^{२}: तै. १, ८,२,४; आ. १, १८; –सांसि श. ५, ३,५, २०; २४^{२}; २५^{२};५, ५,१८^{३}; १३, ८, ४,६; तैआ. १,३,४; ४,१;५,१; ६,१; १२,५; ७, ४,२; –सोभिः श. ५,२,१,५; तै. १, ३,७,३.

वासःपल्पू(ल→)ली- -म् तै. ३,४, ७,१§.

वासःशत- -म् श. १३,४,१,१५.

वासो(-सस्ऽह-)ह(स्त→)स्ता- -स्ताः शांआ. ३,४.

वासन्त(←वसन्त)- -न्ताः तै. ३, ९,९,३.

वासन्ती- -न्ती श. ८,१,१,५.

वासिन्तक- -काम्याम् ऐ. ४, २६^{२}; –के श. १०, २,५,९^{२}; –कौ श. ४,३,१,१४;७,४,२,२९; ८, ५, २,१४;६,१, १६; तै. १, २, १, १८; तैआ. ५,६,५.

वासात्य(←वसाति)- -त्या तैआ. १, १२,५; –त्यौ तैआ. १,१०,२.

वासिष्ठ(←वसिष्ठ)- -ष्ठः ऐ. ८,२३^{३}; शां.२५,२;३०,३^{२}; श.१२,६,१, ४१: तैआ. १, १२, ५; जै. ९२;

† 'वा मा' इति मुपा. ? । तैसं. (२, ६,८,५)- साम्यात् एवं प्रस्तावितो वेद्यः । ‡ श. इत्यत्रास्य सर्वत्राद्युदात्तत्वम् । § =य. ३०, १२; पुंसि रूपमिति म. Bw. प्रमृ. च । तच्चिन्त्यम् । तु. भा. Griffith च. ।

CC-0. In Public Domain. Gurukul Kangri Collection, Haridwar

Digitized by Arya Samaj Foundation Chennai and eGangotri

आ. १; ष. ३, ७; वं. २^{२}; गो. २, ३, ९; –ष्ठम् ऐ. ६, २०; शां. २२, ७^{२}; २५, १०; २६, १४; शांआ. २, १६; तां. ११, ८, १३; १५, ३, ३३; जैउ. १, १४, १, १; ३, ४, १, २; ३; जैआ. १, ३३०; ५४३; ५७७; आ. १, २५९; १२६; ५४३; ५४७^{२}; ५५६; ५७८^{२}; ष. १, ५^{२}; –ष्ठस्य तां. १५, ३, ३३; जैआ. १, ५७; आ. १, ५७; २८८; –ष्ठाः शां. २६, १५; जैआ. २, १४, १०; –ष्ठात् वं. २^{२}; –ष्ठानि जैआ. १, २५१; २५९; ५२६; ५५२; आ. १, २५०; २१५; २६९; ५२७; –ष्ठे जैआ. १, ५७८; आ. १, २५९; –ष्ठेन ऐआ. १, ५, २; तां. १२, १२, १०; –ष्ठौ शां. २८, १०.

वासिष्ठी– -ष्ठीः शां. २९, २.

वासु– -सोः¶ जै. ११४.

वासुकि– -कये सा. ३, ३, ५.

वासुकि-वैद्युत– -ताः तैआ. १, ९, २; –तानाम् तैआ. १, १७, १.

वासुकिवैद्युती– -तीनाम् तैआ. १, १७, २.

वासुक्र(←वसुक)– -क्रम् ऐआ. १, २, २; शांआ. १, ३^{२}; –क्रे ऐआ. १, २, २^{२}.

वासुदेव(←वसुदेव)– -वाय तैआ. १०, १, ६.

वासुमन्द– -न्दे जैआ. १, ४३९; आ. १, ३३; ४३८.

वासोक्र– -म् जैआ. १, ७^{४}$.

वास्तव्य(←वस्तु)– -व्यः श. १, ७, ३, १; ७; ५, २, ४, १३; ३, ३, ७; –व्यम् तै. १, ४, ४, ७^{२}; –व्याः श. ५, २, ४, १३; ३, ३, ७.

वास्तु– -स्तु श. १, ७, ३, ७; १७^{२}; १८^{४}; २, १, २, ९; १०; तैआ. ४, ४२, १; जै. १८४; सा. ३, ३, ५; –स्तोः तैआ. ४, ४२, १; –स्तौ श. १, ७, ३, १; १७; १८; जै. १८६^{३}.

वास्तु-प– -पस्य जै. १८६^{३}.

वास्तु-मत्– -मत् –मन्तः तैआ. ४, ४२, १.

वास्तु-शमन– -म् सा. ३, ३, ५.

वास्तोष्पति– -तये तै. ३, ७, ९, ७; –०ते मं. २, ६, १.

वास्तोष्पत्य– -त्यैः गो. १, २, १८.

वास्तु-ह(√१हा)– -म् ऐ. ३, ११; ३४; ५, १४^{२}.

वाह्(√वह्)– -हे ऐआ. १, ५, २.

वाहु– -हाः तैआ. ६, ६, २; –हैः श. ७, २, २, ९.

वाहन– -नम् श. ९, ४, २, ११; गो. १, २, १०; –नस्य श १, ८, २, ९; –नानाम् ऐ ४, ९; –ने जैउ. ३, ६, ४, १; –नेन श. १, ८, २, ९; २, १, ४, ४; का. १, १, ४, ३.

वाहन-वत्– -वन्तः श. ४, ४, ४, १०.

वाहस्– -हः तै. २, ५, ४, १.

वाहिष्ठ(वाह्+इष्ठन्)– -म् शां. ७, ९; २४, १.

वाहिष्ठीय– -यम् तां. १५, ५, २५; –येन तां. १५, ५, २६.

वाह्नेय(←वह्नि)– -यः जैउ. ३, ७, ३, २; वं. २; –यात् वं. २; –याय जैउ. ३, ७, ३, २.

विंशति– -तिः ऐ. २, १७^{२}; ५, ४; २८^{२}; ऐआ. ३, २, १; शां. १६, ७; २२, ७; शांआ. ८, १^{२}; श. १, ३, ५, ११; २, ३, ३, १९; २०; ७, ५, २, ४४; १०, १, २, ९; ४, २, २; ३, १५; ५, ४, ५^{२}; ७^{२}; ११, २, ६, ११; १२, २, २, ६; ४, १२; ३, २, ४^{२}; तां. २३, १४, ६; ७; ?जै. ११८^{२}†; गो. १, ५, ३; ५; –तिम् शां. ९, ६; १२, ३; श. १०, ४, २, १६; जै. ८९^{२}; –ती श. ४, ४, १, १५; –तेः ऐआ. ५, २, ४; –त्या तैआ. १, ११, ८; –त्याम् श. ११, १, २, ९; १३, ५, १, १.

विंशति-धा श. १०, ४, २, १५.

विंशति-शत– -तम् शां. ११, ७^{२}; ३०, १०^{२}; श. १२, ३, ५, १२^{२}; गो. १, ५, ६^{२}; –तानि शां. ११, ७‡; शांआ. २, १०^{२}‡; श. ७, ३, १, ४३‡; गो. १, ५, २३; –ते गो. १, ५, २३.

विंशति-शतेष्टक– -कान् श. १०, ४, २, ८.

विंशत्यं(-तिऽअ-)क्ष(र→)रा– -रा ऐ. ४, ३; श. १०, ५, ४, ८; –राम् शां. १७, २.

विंशत्यं(-तिऽअ-)ङ्गुलि– -लिः श. १२, ३, २, २; गो. १, ५, ५.

विंश(-शति+ड)– -शः तां. २३, १४, ५; गो. १, ५, २४; –शाः तै. ३, ११, २, ३; –शान् गो. १, १, ५; –शे ऐ. ७, २; –शेषु तै. ३, ११, २, ३.

विंशिन्– -शिनः गो. १, १, ८^{२}.

विंशिनी– -नी तां. २४, १०, १.

वि ऐ. १, १०; तै. २, ८, ५, ६; तैआ. ४, ११, ६; ५, ९, ८; ६, १, १; १०, १, ३; विऽइति तै. ३, १०, ४, ३; तैआ. ४, १९, १.

वि– वयः ऐ. ३, १९; श. १, ८, ३, १४; तैआ. ४, २०, ३; ४२, ३; तां. ५, ६, १५; गो. २, ४, १६; वी श. १४, ८, १३, ३^{२}; वेः शां. २४, ५||; २६ १६||: श. ५, १, ५, २०.

¶ 'वसोः' इत्यस्य गानप्रयोगो द्र.। $ 'वासुकम्' इति पाठान्तरं समीचीनमिव। † 'विंशतिम्' इति मुपा. स्यादिति C. सन्दिह्यते। ‡ '(सप्त) विंशति…'(७२०) असमर्थोऽयं समासः। =तु. श. १०, ४, २, २। || =ऋ. १, १०३, १। सा. तु √१विदेराह।

CC-0. In Public Domain. Gurukul Kangri Collection, Haridwar

Digitized by Arya Samaj Foundation Chennai and eGangotri

वि-कङ्कत– -तः श. २,२,४,१०;५,२,४,१८;६,६,३,१[२]; १४,१,२,५[२]; का. १, २,४,७; –तम् तै. १,१,३, १२; २, १. ७; तैआ. ५,४,९.

विक-निक-हिक– -कानि आ. १. ४३.

वि-कर्ण– -म् ऐ. ४,१९; तै. १,२,४,३; तां. ४,६,१५.

विकर्णी– -र्णी श. ८, ५,४, १०; ७,३, ९–११; १०,४,३, १८;५,४,१५; –र्णीम् श. ८, ५, ४,९; ७,३,९[२]–११[२];१०,१,३,७;४,९.

विकर्ण-भास– -से आ. २, २३, ७; जैआ. २,२३,१३.

वि-कर्तृ– -र्ता श. १३,३,८, १[२]; तां. ९,१०,३; जै. ९३.

वि-कश्यप– -पे ऐ. ७,२७.

वि-कस्त(√कस्)– -म् श. ६, ४, ३,४[२].

वि√काङ्क्ष्,व्यकाङ्क्षत् तां६,९,२२.

विकार-,विकारिन्-,विकार्य- वि√कृ द्र.

वि√कित्,विचिकेत तै.३,७,१०,६.

विचिकित्सीत श. २,२,४,९; तै. २, १, २, २; विचिकित्सति श. १४, ७,२,१८; व्युचिकित्सत् श. २, २,४, ९; का. १, २, ४, ७; व्यचिकित्सत् श. २,२,४,६; का. १, २, ४,५; तै. २, १, २, २; विचिकित्सेत् ऐ. ८, १५; ऐआ. ३,२,६; शांआ. ८,११[२].

विचिकित्सत्-,विचिकित्सा- अद्र.

वि-किर(√कॄ)– -रान् मं. २,५,५.

वि-कुसुक– -कः तैआ. २,४,१.

वि√कृ,विकरोति ऐ. २, ३९[२]; शां. ३,९;३०,४; श. १,९,२,१०;३,७,२,८[२]; ४,४,२,१६[२]; ६, ७,२,५[२];७;७,१,१,१७;१९; ९, २,३,३४; तै. १, ८, १, २; विकरोति श. ६,७,२,७; ७, ३,१,१९; तै. २,७,२,१; तां. २०, ९,२; जैउ. २,१,२,९; विकुरुतः श. ९, ५, १,५६; विकरोमि जैउ. ४, ८,१,५; विचकार श. ७, ५, २, ३५; विचक्रुः श. ३, १,३,४; विचक्रुः श. ३, १,३,४; विकरिष्ये तै. १, ७,१,२; वि···कुरु श. १, ६,३, १७; विकरवाम श. ३, १,३,४; विकरवामहै जै. १४९; जैउ. १, १८, ३,८; वि···करवामहै जैउ. १, १८, ३,८; व्यकुरुत श. १०, ६,५,३; तै. १, ७,१,२; जैउ. १, १५,१,२; व्यकरोत् ऐ. ५§, १५; तै. २,६,२,३; तैआ. ५, १०,१; तां. २०,१६,१;१४,५; जै. ५२; व्यकुर्वत तां. ९,२,३; जै. १४९; जैउ. १,१८,३,९.

विक्रियते ऐ. ६,१६; श. ६,७,२,५;७; ७, १,१,१०;१७;३,१,९; विक्रियते श. ६, ७,२,७; ७, १, १,१९; जैउ. १,६,२,६; गो. १, १, २६; विक्रियन्ते ऐ. २, ३९; विक्रियातै श. ७, १,१,१०;१७; ३,१,९; विक्रियान्तै श. ७,३,१, १०; विक्रियेत जैउ. ४, ८,१,६.

वि-कार– -रः ऐआ. २, ३,६[२]; शां. ३, ५[२]; गो. १, १, २४; –रेण शां. ३,५[२].

वि-कारिन्– -कारी गो. १, १, २४; २६.

वि-कार्य– -र्यौ गो. १,१,२६.

वि-कुर्वत्– -न्तम् तैआ. ३,११,२.

वि-कृत– -तः श. ३,१,३,४; ष.२, २; –तम् ऐ. ६,१६; जैउ. २,१, २, ९; गो. १, २, २०; –तानि तैआ. १,३,१.

विकृत-रूप– -पाणि ष. ५,११.

वि-कृति– -तयः ऐआ. १, ५, १; –तिः ऐ. २, ३९[२]; ६,१६; –त्या श. ६,७,२,५;८;९; ३,९§;४,२; ९,२,३,३४.

वि-कृत्य जैउ. १,१५,३,७.

वि-क्रियमाण– -म् श. ६, १, ३, २०.

वि√१कृत्,विकृन्तति श.३,१,२,१६.

वि-कृत्त– -त्तः श. ३,८,३,३७;१२, ९,१,३; –त्तेन श. ३, ८,३,१०;

वि-कृन्तत्– -न्तन्तम् तै. ३, ४, १६,१.

वि√क्लृप्,व्यकल्पयत् गो. २, १, ७; व्यकल्पयन् तैआ. ३, १२, ५; विकल्पयेथाम् तां. २१, १, १; विकल्पयामहै तां. २१,१,२.

वि-क्लृप्त– -प्तः तैआ. ३,११,६.

वि√कृष्,विकर्षति श. ९, १,२,२०[२]; २५;२८–३०;३१[२]; विकुर्षति श. ९,१,२,२१;२३; विकृषति श.७, २,२,७; १४;१८; १३, ८, २,८; विकृषति श. ७,२,२,८;१८;२०; १३, ८,२,८; विकृषन्ति श. ६, १,३,४[२]; विकृषन्तु श. ७, २,२, ९; विकर्षेत् श. ९,५,१,६३.

विकृक्ष्ये श. ११,८,४,२;४.

वि-कृष्ट– -ष्टः श. ६,२,१,७[२]; –ष्टम् श. ४, ६,८,१९[२]; ९, ५,१,६३; ११,८,४,२;४.

वि√क्रम्,विक्रमते ऐ. ६,१५; श. १, १,२,१३;९,३,९; ३,६,३,३; ६, ७,२,१३;१४;१५; १६; का.२,१, २,१२; विचक्रमे ऐ. १,१७;२५[२]; ६,१५; श. १, १,२,१३;९,३,९; ३,५,३,१३;६,३,३;९,२,३,१८; १२,४,१,४;५; का. २,१,२,१२; तै. १,४,३,६; २, ४,३,५[२];६,१; ५,५,४;७,१४, ३;८,३,३; ३,१, २,६; तां. २०, ३,२; ष. १, ६; ५, १;१०; सा. १, ५, ६; विक्रमस्व श. ३, ६, ३, १५; ४,३; ४, ५,१, १६; ६, ७, २, १३; १४; १५; तै. १, २, १, २३;

§ '-कृ-' इति मुपा. स्वरः ? । † 'कृ-' इति मुपा. स्वरो भ्रष्टः । तु. य. ३०,१८ ।

CC-0. In Public Domain. Gurukul Kangri Collection, Haridwar

तैआ. ३, १५, १; व्यक्रमत ऐ. १,१; तै. १,१,१०,३; २,७,१४. ३; तां. २०, ३,२; व्यक्रामत् तै. १, २,१,२७; तैआ. ३, १२, २; वि···क्रामेयुः श. १३, २, ४,२; तै. ३, ९,१, २; व्यक्रंस्त श. १, ९,३, १०³; १२³, वि···अक्रंसत गो. २,६,१३.

वि-क्रम- -मः श. १२, ९, २, ५; -माः जै. १५६; -मान् श. ३, ५,१,१-६;२६; ३,१९;६, १,३; जै. १५६; -मेषु श. १, ७, ३, २३; -यौ श. १२,९,२,५.

वि-क्रमण- -णम् श. ५,४, २,६²; -णेषु श. ३, ५,३. २३; तै. २, ४,३,४.

वि-क्रममाण- -णः श. ९,२,३,१८.

वि-क्रम्य जै. ७४.

वि-क्रान्त- -म् श. ५, ४,२,६; तै. १,१,५,१४.

विक्रान्त-वत्(मतुप्)- -त् ऐ. ३, १८².

वि-क्रान्ति- -न्तिः श. १,१,२,१३; ९,३,९; ३,६,३,३; तै. १,४,९, ५; -न्तिम् श. १,१,२,१३²;९,३, ९²;३,६,३,३²; का.२,१,२,१२².

वि-क्राम- -माः तै. १, १, ४, १; -मेषु तै. १,१,४,१².

वि-चक्रमाण- -णः श. ३,५,३,२१.

विक्रियमाण- वि√कृ द्र.

वि√क्री,विक्रीणावहै श. २,५,३,१७; का. १,५,२,१६.

वि-क्रीय सा. १,८,१;२.

वि-क्लिध- -धः तैआ. १,२,३; -धस्य श. १३,३,६,५; तै. ३,९,१५,३.

वि√क्षर,विक्षरति जैउ. १, २,३,१; विक्षरन्ति तै. २,४,६,११; व्यक्षरत् श. ६, १,२, २९; ७, ३,१, १६; १४, १, २, ९; १२; १९; ३,११; १५; २४;३१; २,२,११; १४;३५; ५३; व्यक्षरत् श. १४, १,१,११.

वि-क्षर(त्→)न्ती- -म् श. ९, ५, ४,२८.

वि-क्षार- -रः तै. १,५,१,१.

वि√क्षि,विक्षिणन्ति श. ९, १, १. २३; विक्षिणुयात् का.२,२,४,१४.

विचिक्षीषन्ति श. ९, १,१,२३.

वि-क्षिणत्क- -त्केभ्यः श. ९, १,१, २३.

वि-क्षेतोस्(:) तां. १९,८,६.

वि√क्षिप्,विक्षिपन्ति तैआ. २,२,१; विचिक्षेप शांआ. ६,१९.

वि-क्षिप- -पः तैआ. ४, २४, १; २५,१.

वि-क्षुद्र- -द्रम्ऽइव ऐ. १, २१; ऐआ. १,५,१; -द्राःऽइव ऐ. ५,६.

वि√क्षुध्,व्यक्षुध्यन् तै. २, २, ७,३; ११,५.

वि√क्षुभ्,विक्षोभन्ते श. १. १, २, २२; का. १,४,२,९;२,१,२,१५; विक्षुभ्णुयुः जै. ८१.

वि-क्षुब्ध- -ब्धः ष. ३,१.

वि-क्षोब्धोस्(:) श. १,१,२,२२;२, ४,१,१४; का.१,४,२,९;२,१,२, १५.

वि-खान(√खन्)- -नाः जै. १९३.

वि√ख्या(←चक्ष्), विचिख्युः तै. २, ८,२,२;वि···ख्येयम् श.४,३,४. १७; तै.३,२,४,७; व्यख्यत शां. १९,९; व्यख्यत् श.२,१,४,२९; का.१,१,४,२६; तै. २.४,६,१०; वि···अख्यत श. ६.७,२,४; तै २,८,६,२; वि···अख्यत् श. ६, ७,३,२; तै. ३, ६,८, १; वि··· अख्यन् तै. २,८,६,२.

विख्यापयति श. ६,७,३,२.

वि-ख्याय श. ६,३,३,१२².

वि√गा,व्यगात् ऐ. २, २१; २८; ६, २६; शां. १३,९.

वि-गाह(√गाह्)- -हः ऐआ.५,२,१.

वि√गै,वि···गायेत् जै. १६².

वि-गी(त→)ता- -ताः ष. २,३².

वि-गीय ष. २,३.

वि√ग्रथ्,विग्रथ्नाति श. ३,३,२,१८.

वि-ग्रथित- -तः श. ५,२,१,५.

वि√ग्रह्,विगृह्णाति शां. १४, २²; श. ४,२,३,११;३,५,९; विगृह्णाति श. ४,२,३,६;९; तां. ६,६,१४; विऽइव···गृह्णाति शां. १४, २; विगृह्णते श.३,८,४,२५³; विगृह्णन्ति श. ४, २, ३, १५; तां. ६,६,१२; व्यगृह्णात् तै.१,४,१, १; व्यगृह्णत ऐ. ३, ९²; श. ४, १.३,५; व्यगृह्णन् तै.१,१,१०,१; ३,१,२;२,२,८,६; तैआ.५,१,६; विगृह्णीयात् ऐ. ३,४६;७,३२; श. ४,२,३,११.

विगृह्णते जैउ. ३,४,५,१.

वि-गृह्य श. ४, १,२,२६.

वि-ग्रहण- -म् तां. ६,६,१२.

वि-ग्राहम्(णमुल्) श. ६, ३,३, ५²; तै. २,३,२,१.

वि-ग्लापन(√ग्लै)- -म् श. १४, ७, २,२३.

वि-घन(√हन्)- -नः तां. १९, १८, १; जै.१४१; -नम् तै.२,७,१८, १; तां.१९,१८,२;१९,१; -नस्य तै. २, ७,१८,१; तां. १९, १९, १; जै. १४१; -नान् मं. २, ५, १-४; -नेन तै. २, ७, १८, २; तां. १९,१९,२².

विघन-त्व- -म् तै. २, ७, १८, १; तां. १९,१९,१; जै. १४१.

वि-घातुक- -कः तैआ. १,३१,५.

विघ्न- -घ्नानाम् शांआ. १२,३.

वि-चक्र- -क्रम् ऐ. ६, ३०; गो. २, ६,९.

विचक्रमाण- वि√क्रम् द्र

वि√चक्ष्,विचष्टे ऐआ. ३, १, ६; शांआ. ७,१९; तै. २, ५, ६,३; तैआ. ३, ११,४; विचक्षते तैआ. ३,११,५;११;जैउ.३,६,७,१;५;

Digitized by Arya Samaj Foundation Chennai and eGangotri

सा. ३, १, ११; वि॒चष्टाम् तै. ३, १,१,१०; २,५;११; वि॒चक्ष्व श. ३,१,१,१०[२]; गो. १,१,३२.

विचक्षयन्ति गो. १,३,१९; २,२, २३. वि√ख्या द्र.

वि-चक्ष्य तां. १,५,१९.

व-चक्षण॒,णा॒– -णः शां. ४, ४; ७, १०[२]; १२,५; शांआ. ४, ९; तां. ११, १०, ६; जै. १२६[२]; वं. २; –णम् ऐ. १, ६; शांआ. ७, ३; तै. २, ५,१,३; ३, १, १,१; जै. १२६[२]; –णस्य शां.१२,५[२]; –णा शांआ.३,३; तै.२,८,९,१; –णात् शांआ. ३, २; वं. २; –णाम् शांआ. ३,५.

विचक्षण-व(त्→)ती– -तीम् ऐ. १,६[२]; जै. १२६[४]; गो. १,३,१९; २,२,२३[२]; –त्या शां. ७,३.

वि√चत्, वि॒[२]···चातयस्व तै. २, ८, ६,८.

वि√चर्, विचरति गो. १, १, २५; वि॒चरान्ति तै. २, ४, ५,४; ६,९; वि॒···चरन्ति श. १२, ४, ४,२; व्यचरत् गो. २,६,१४.

वि-चरत्– -रन् श. ७, ३, १,३०[२]; तैआ ४,२८,१.

?वि-चर्तुर॒||– -म् तै. २,८,९,२.

वि॒-चर्षण$– -म् तैआ. ७,४,१.

वि॒-चर्षणि– -णिः ऐआ. ५, २, ४; शां. २५, ६; श. १, ५,१, २०; तै. १, ४,८,१;२,५,३,२; –०णे शां. २०,३; गो. २,३,१४.

वि-चारिन्– -रिन् गो. १,२,१८;–री गो. १,२,१०.

वि-चलित(√चल्)– -म् जैउ. ३,५, २,४.

वि-चाकशत्(√कश्)– -त् तैआ. १, ११,२.

वि√चि, विचिनोति ऐआ. २, १, ७; वि॒चिन्वन्ति श. ३, ३,२, ५; ८; विचिन्व॒न्ति श. ९, १, १, २३; वि॒चिन्वन्तु श. ३, ३, २, ७;८; वि॒चयत् तै. २,७,१२,४.

वि॒-चाय– -यः तै. २,४,३,१३.

वि-चि॒त्– -चितः श. ३,३,२,७;८.

वि॒-चित– -तः श. ९,१,२,४३.

वि-चिन्वत्क॒- -त्केभ्यः श९,१,१,२३.

वि-चेतृ॒– -ता गो. २,६,१४; –तारः श. ३,३,२,८.

वि-चि॒कित्सत्(√कित्)– -त्सन् श.२, २,४,९; का.१,२,४,७.

वि-चिकित्सा॒– -त्सा शां. २६, ३; श. १०, ६,३,२; १४, ४,३, ९; –त्साम् शां. २६, ५; –त्सायाः का. १,२,४,७; –त्सायै श. २,२, ४,९[२]; तै. २, १,२,२.

विचिच्छिदिवस्- वि√च्छिद् द्र.

वि√चित्, वि॒चेतत् तैआ. १,११,४§.

वि॒-चित्तगर्भा– -र्भा तै. १,७,३,३.

वि॒-चित्रगर्भा– -र्भा –र्भाम्, श. ५, ५,२,८;९.

वि-चेतयितृ– -ता ऐ. ६,३५.

वि॒-चेतस्– -ताः तै. २,८,५,८.

वि-चि॒न्त्य(√चिन्त्) तैआ.३,१२,७.

वि√चृत्, वि॒चृत श. ७, २, १, १०; वि॒···चृत तै. २,४,२,६.

वि-चृ॒ति– -तौ तैआ. २,६,१.

वि√च्यु, विच्यावयति तां. १९,७,३; व्यच्यावयत् तां. १९,७,१.

√विच्छ्, विच्छाय॒यति श. १४,७,१, २०.

वि॒-च्छन्दस्– -न्दसः ऐ.१,२१[२];२५[३] ५,५[३]; ऐआ. १,५,१; तां. ८,८, २४; दै. २, ९; –न्दाः ऐ. ५,४; श. १०,३,२,१२.

वि√च्छिद्, वि॒च्छिनत्ति श. १०,२,३, १८; तै. १,४,४,१०; विच्छिन॒त्ति श. १०, २,३,१८; वि॒च्छिन्दन्ति श. ४,५,२,१०; तां. २३, २,३; वि॒च्छिनद्मि तै.३,७,६,७; विचिच्छिदतुः जै.१८०[२]; विच्छिन्धि जै. १६०; व्यच्छिनत् तां.१३,३,१२; जै.१६०; वि॒च्छिन्द्यात् ऐ.६,३०; श. ८,१,१,६;९;२,३;६;९; १४, ४,३,२२; तै. १, १,५,७; ४,३, ५; ४,७;७,२; २, १,४, ९; ३, ७,२,३; तां. ७,३,१०; जै.९३[२]; ष. २, १;२; विच्छिन्द्युः तां.२३, २,२†.

वि॒···छिद्यते तै.१,४,३,६; गो.२, १,४; वि॒च्छिद्यन्ते तै. ३,२,४,१; विच्छेत्स्यन्ते जै. १३६; व्यच्छिद्यत जै. २००; वि॒च्छिद्येत श. १३,१,६,३; व्यच्छेदि जै.२००.

वि-चिच्छिदिवस्– -वान् तां. ८,९, २१.

वि॒-च्छित्ति– -त्तिः तै. ३, ७, १,२; –त्तिम् तै. ३,२,४,१.

वि-च्छिन्दत्– -न्दन्तः तां. १०, १२,१.

वि॒-च्छिन्न,न्ना– -न्नम् श. २,३,१,९; तै. ३, ७,६, १६; तां. ५, ९,४; मं. २,४,८; गो. १, २,११; १३; –न्ना श. ४,५,८,१२; तां. २०, १५,१२[२].

वि-च्छि॒द्य तै. १,४,७,४; जै. १९७.

वि-च्छिद्य॒मान– -म् श.७,१,२,११.

वि च्छिद्व(-द्ऽव-)ह?– -?हा‡ जै. ११३.

√विज्, विजते श. ७, १, १, १४ विजन्ते ऐ. ३,४; शां. ३,१. अवेजयत तां. १४,५,१५.

विजमान– -नः ऐ. ७,१९.

वि√जन्, वि॒जायते श. ७, ४, १, २ ११, १,६,२; तैआ. ३, १३, १; विजा॒यते श. ३,३,३, ८[२]; विजायन्ते ऐ. ४,९.

|| = 'वि-तर्तुर॒-' इति ऋ. १,१०,१,२ । $मुपा. भ्रष्टः स्यादिति Mw. । §'विचेत्' इति कालि. मुपा. सा. च बाह्वृच (१,१६४,१६)-विरोधाच्चिन्त्यावेव । † 'विच्छिन्द्युः' इति मुपा.?। ‡विच्छिन्न-वहाः(←वहस्-)? इति स्यात् C. ।

CC-0. In Public Domain. Gurukul Kangri Collection, Haridwar

Digitized by Arya Samaj Foundation Chennai and eGangotri

वि-जात– -तः ऐ. १,१९.
वि-जामन्– -मानः श. ३,६,२,१^{२}
वि-जायमान,ना– -नः तै. २,३, ८, १; तैआ. १०, १, ३; –नाः श. ४, ५, ५,६;९; १०;५,२,१,२४; –नायाः श. ५,३,४,१८.
वि-जावन्– -वा श. ७,१,१,२७.
विजय-,विजयिन्- वि√जि द्र.
वि-जर,रा(√१जॄ)– -रः श.१४,७,२, २८; –रा शांआ. ३, ३; –राम् शांआ. ३,३;४.
वि-जर्ज(र→)रा– -म् तै. ३, ४, ११,१.
वि-जल– -ले शां. ५,१०.
?विजव– -वः ऐआ.१,४,१;५,२,१^{२}‡.
वि-जहत्(√१हा)– -हतः श. ९, ५, १,२८.
विजात-, विजामन्-, विजायमान-, विजावन्- वि√जन् द्र.
विजानन्- वि√ज्ञा द्र.
वि√जि,विजयते ऐ. १,२४^{२}; श. २, २,४,१८; ४,४, १५; ५,३,१;४, १;५,२,३, ७;४,३; ७;१२; १४; का. १,३,४,९;५, २,१;३,१; २, २,२,२; तां १६,२,५; जै. २०५: वि···जयते ऐ. ३, १७; १९; तै. २, २,८,१; विजयन्ते तै. १, १, १०,६; तां. २३,१०,२: विजयामहे जै. १५५; विजिग्ये जैउ. ४, १०, ३, १; विजयामहै तां. २१, १३,२; व्यजयत ऐ ३, २०; ६, ११; श. २, ४,४,१५; ४, ३,३, ९; ५,२,३,७; तां. २३, १०,२; व्यजयेताम् ऐ. २, ३७^{२}; श. ५, २,४,१२; तां. २५,१३,३; व्युजयन्त ऐ. १, २४^{२}; श. २, २,४, १८;६,१,२;५,२,४,७; का १,६, १,२; व्यजयन्त श. १, ५,४,६; २,२,४,१८;५,३,१;४,१; ६,१, १; २,१; ३,४;४,१^{२}; ५,२,४,३; ७:१४; का.१,२,४,१३;५, २,१; ३,१;६,१,१;२,१;४,१; तै. १,६, २,७;७,१, ३; तां. १०, १२, ४; २१,१३,२; जै. १६;४८; १५५; गो. २,४,१५;१६;१७; वि···अजयन्त ऐ. ३.१७; तै २,२,८,१. विऽइवऽजिगीषते श.२,१,२,१७; विऽइवऽजिगीषन्ति का. १, १,२, ११; विजिगीषामहै श. १, ५,४, ६: व्यजिगीषत श. ४,३,३,६.
वि-जय– -यः श. १३, २,७, १३^{२}; १४^{२}; १५^{२}; जैउ. ४, १०, ३,१; जै. ९२;१५५; –यम् श. २, २, ३,२;३,४,१; का. १, २,३,२;४, १,१;तै.१,१,६,१;३,१,१; तैआ. ५,८,१३: –यस्य श. ४, ३, ३, १५ –याय ऐ. ३, ३९^{२}; –ये जैउ. ४, १०, ३,१; ४,१; –येन ऐ. ८,७.
विजय-भाग– -म् तै. ३,७,४,६.
वि-जयिन्– -यिनः तै. १,६,६,३.
वि-जिगीथु– -थः श. १४,९,४,१७.
वि-जिगीष– -षः गो. १,१,३१.
वि-जिग्यान,ना– -नःश.१,६,४,२१: २,५,४,९; ४, ३,३,१७; का. १, ५,३,९ –नम् ऐआ. ५, ३, २; श. २, ६,३,६:८; का. १, ६,३, ५: ६; जै १४१; –नस्य श. २, ५,४,१०; –नाः ऐ. ३, ४२; जै. ३४; ३७; जैउ. १, १६, १, १: –नानाम् श. २, ५,४,१०;६,३, २^{२};४; का.१,६,३,२^{२};४;–नाभ्यः तै. १,७,१,५.
वि-जित– -तम् श.१,५,३,२१;२३: –ते श. ४,२,२,८^{२};१२;३,३,५^{३}; १६; ५,२,३,७;४,३;७;१२;१४.
विजित-रूप– -मऽइव श. ४, २, १,७.
वि-जिति– -तये गो.१,२,२४^{२};–तिः श.२,२,४;१८;४,४,१५;५,३,१; ४,१;६,१,१;२,१;३,४;४,१^{२};५, २,३,७;४,३;७^{२};१२;१४; का. १, ३,४,९;५,२,१;३,१;६,१,१;२,१; ४,१; जै.२०५;–तिम् ऐ.१,२४^{४}; श. २, २,४,१८^{२}; ३, ७,१,१७; १८; का. १,२,४,१३; तां. २३, १०,२^{२}; –ती ऐ. ७, १८; –तीः ऐ. ३,२१; –त्या तां. ११, १,४; –त्यै ऐ.२,३७;८.९^{२}; तै.१.३,५, २;६,१,७; २,७;७.५:७, १,३;६, ८;९,१;३.२,५,९;७,४,६;गो.२, ४,१५–१७.
वि-जितिन्– -तिनः ऐ.२,३१;–तिनि जै. ११७.
वि-जित्य ऐ. ३,२१; शां.१,२; १५, २^{२}; शांआ. ६, २०; श. १३,५, ४,१३: तै. १, १,६,२; ३,१,१; २,२,७,२;३,१,२,५.
वि-जिघत्स(√घस्)– -त्सः श. १४, ७,२,२८.
विजिज्ञासमान-, विजिज्ञासा-, विजिज्ञास्य- वि√ज्ञा द्र.
वि-जुर– -रः ऐआ. ५,२,१†.
वि√जृम्भ्,विजृम्भते श.१०,६,४,१.
वि-जृम्भ(त्→)न्ती– -न्ती ऐ. ६, ३५.
वि√ज्ञा(→जा),विजानाति ऐ. ५, २२^{२}; ऐआ. २,६,१; ३, १, ५; शांआ.१४,२; श.८,५,४,१:१०, ५,२,१५^{२};१२,९,१,१४; १४,४, ३,९; ५,४, १५;७,१,३०; २,२; ३,२३; विजानाति श. १४,५,४, १६;६,२,३;७,१,३०;३,२३;२५; जै.९२: गो. २,२, १२; विजानते तैआ. ६,५,२; विजानन्ति ऐ.३, ४३;७,१३; तैआ. ३,११,५; जै. २१२; जैउ ३, १, २, २; १२^{२};

‡सा. तथाह । Mw. Kt. च. 'विजु-' इत्यस्य प्र.३ । †'विदुरः' इति सा. । 'विजरः' इति Kt. सुपा. टि. च तत्र द्र. ।

CC-0. In Public Domain. Gurukul Kangri Collection, Haridwar

Digitized by Arya Samaj Foundation Chennai and eGangotri

विजानामि श. १४,७,३,१४; जै. ९२; विजानीमः श. ११, ५, ५, १३; जैउ. ४, १०, १,३; विजज्ञे शांआ. ६,१९:२०²; विजज्ञौ जै. १५२ जैउ. ४,१०,३,२; विज्ञातास्मः। ऐ. ५, ३०; विजानात् तैआ.१,११,५;विजानीहि शांआ. ५,१; जै. १७६; जैउ.४,१०,३, ३;७;११; विजानीतात् जै.१७६; १९८²; व्यजानात् तै. १, ४, १, १; तैआ. ९, २,१; ३,१; ४, १; ५,१;६,१; जै.५२; व्यजानत जै. ३४;३७; व्यजानन्त जैउ. ४,१०, ३, २‡; व्यजानन् तां. ६, ६, ८: •विजानीयात् शांआ ५, १; श. १४,७,३,२४;२५³; विजानीयात् श. १४,७,१,३०; २,१६;३,२३; तैआ. १, ३, ३; जै. १३; विजानीयाः श. १४, ६,५, १; विजानीयाम् शांआ. १, ६; विजानीयाम जै. १६८; व्यज्ञासिष्ट श. १४, ८, २, २–४; व्यज्ञासिष्टा३ श १४, ८,२, २–४; व्यज्ञासम् जै. १९८²; व्यज्ञासिष्म श. १४, ८,२,२–४.

विज्ञायते ऐ. ४,२२; श. १४,९, १,१०; जैउ. १,१४,४,४; ३,६, ९,६; ४,८,२,१४; गो. २, २,६; विज्ञायेत जैउ. ४, ८, २, १४; वि···ज्ञायते ऐ. १,२५.

विज्ञापयति शांआ. ७,१३; विज्ञपयामि श. १, ४,५,१०; वि··· ज्ञपयिष्यामि शांआ. ३,१; ६, १९; श. १४,५,१,१५.

विजिज्ञासस्व तैआ. ९, १,१; २, १;३,१; ४,१; ५, १; व्यजिज्ञासे जै. १५९$; विजिज्ञासीत शांआ. ५,८.

वि-जानत्- -नताम् जैउ. ४, १०, २, ३; –नन् शां. २६, ६; श. १४, ७,१,२५; ३०; ७,३, १८; २३; तै. ३, ७,११,५; गो. १,१, १५.

विजानती- -ती तै. ३,१२,९,६.

वि-जिज्ञासमान- -नाःऽइव जैउ. १, ३,१,५.

वि-जिज्ञासा*‖- -सा श.१४,६,१,१; –साम् शांआ. १,६.

वि-जिज्ञास्य- -म् श. १४, ४, ३, १५;१६².

वि-(ज्ञ→)ज्ञा- -ज्ञा जै. १३.

वि-ज्ञात,ता- -तः जै.१५९;–तःऽइव शां. ७, १; –तम् ऐ. ५, २५: ऐआ. २,३,२²; ३,३,२²; श. ६, ६,१,१७; १४,४,३, १५²; तैआ. ३,१,१; जैउ.४,१०,२,३;–तस्य गो. १,३,१९; –ता श. १४, ४, ३,१५; –ताय श. १३, १,८,३; –ते श. १४,६,५,१;७,३,६.

विज्ञात-त्रैष्टुभ- -भम् शां. २२, ७;८; २३,२²; ६;७; २४,६–८; –भानि शां. २२,७².

विज्ञात-वीर्य- -र्यः तै.२,४,१,२.

वि-ज्ञातव्य- -म् शांआ. ३,७.

वि-ज्ञातुम् जैउ. ४,१०,३,६;१०.

वि-ज्ञातृ- -ता ऐआ.३,२,४; शांआ. ८,७; श. १४,६,७,३१; –तारम् शांआ. ५,८³; श. १४,५,४,१६; ६,५,१;७,३,२५; –तुः श. १४, ७,१, ३०; ३,२३; –तृ श. १४, ६,८,११².

वि-ज्ञान- -नम् ऐआ. २, ३,२²; ६, १; शांआ. ५,३²;१२,४; श. ३, ३,४,११; ८,७,२,१०;११; १०, ३,५,१३; १४,५,१,१७; ६, ९, ३४; तै. २,६,५,५; ३, १०, १, १; ९,६;१०,२; तैआ. ८,५,१³; ६,१; ९,५,१²;१०,६३,१²;६४, १; जैउ. १, २,२,५; ष. २, ८; –नात् श. १४,७,१, ३०; ७,३, २३; तैआ. ९,५,१; १०,६३,१; –नानि श. ४,५,८,११; १२,५, २, १२; –नाय श. १४, ५, ४, १४; तै. २, ५, १, ३; –नेन श. १४, ५,१, १७; ४,५; तैआ. ९, ५,१; १०,६३,१; तां. १, ३,९; गो. २,४,९.

विज्ञान-घन- -नः श. १४, ५, ४,१२.

विज्ञान-पति- -तिः तैआ. ७. ६,२.

विज्ञान-मय- -यः शांआ.१३,१; श. १४, ५,१,१६; १७;७, १,७; २,६; तैआ. ८,४,१; –यम् तैआ. ८,८,५; ९,१०,५; –यात् तैआ. ८,५,१.

वि-ज्ञाय श १४, ७, २,२३; तैआ. ९, २,१;३,१;४,१;५,१; गो. १, १,३१.

वि-ज्ञेय- -यः शांआ. ३, ७; –यम् श. १४, ७,१,३०;७,३,२३.

वि√तंस्,व्यतंसयत् शांआ. ८,११.

वि√तन् , वितनोति ऐ. १, ४; ३, ३८; श. १, १, १, १२; का. २, १, १, ९; तै. २, ५, ८, १२; वि···तनुतः तै. २, ८, ९, १; वितन्वते ऐ. १,४; शां. २६,१४; श. ७, २,२,४²; तै. २, ४,१,६; वितन्वते श. ९, २,३,२७; वितन्वन्ति श. ४,३,५,२१; तां. ५, ६,१२; वि···तन्वन्ति श. ७,२, २,५; वितताम तै. ३, १२,७,३; वि···ततान शां. ७,१०; श. ३, ३,४, ७; वितेनिरे श. ९, २, ३, २७; वि···तनुध्वम् श. ७,२,२, ५; वि···अतन्वत शां. ८, ५; वितनुयात् का. १,१,१,७.

वितायते तै. १,४,६,१; तां.१०. ५,६.

वि-तत,ता- -तः श. ९,१,१,६;१४;

‡ 'व्यजानत' इति पाठान्तरं साधु । $=शांश्रौ.१६,२९,८ 'व्यजिज्ञासिषि' इति मुपा. । ‖'-ज्ञा-'?मुपा. स्वरःBw.च ।

CC-0. In Public Domain. Gurukul Kangri Collection, Haridwar

Digitized by Arya Samaj Foundation Chennai and eGangotri

तै. २,८,९,५; जैउ. १, ६,१,३; –तम् ऐ. १,२०^{२};७,९^{२}; शां. ८, ५; श. ३,३,४,७;११,५,५,१३; तै. १. ४,८,२; २, ५, ५,३; ८. ७, १; ३, १२, ३, ४; तैआ. १, ११,१; ६, ३,२; १०, १,४;११; तां. १, २,८; जैउ. ३, १, ५,४; –तम्ऽइव तां. १२,५,७;८; –ताः तै. ३, १२, ८, १; जै. १६५^{२}; –तानि तै.१,५,१,१; –ते गो.१, ५,२५; –तैः तै.३,१,२,१; –तौ जै. १; गो. २,६,१३.

वि-तन्वँत्- -न्तम् तैआ. १, १०,३.

वि-तन्वा(न→)ना- -ना तैआ. ७, ४,१.

वि-तपत्(√तप्)- -पन् तै. ३, १०, १,२.

वि-तरम्(तरप्) तै. २, ८, ६, ८; ३, ६,३,२;१०,५.

वि-तराम् श. १,४,१,२३.

वि-ततुर- वि-चर्तुर- द्र.

वि-तष्ट,ष्टा(√तक्ष्)- -ष्टः श. ३, ७, २,१; –ष्टा तै. ३,२,२,२.

वि-तस्ता- -स्तया तैआ. १०, १, १३.

वि-तस्ति- -स्तिः, –स्तिम्^{२} श. १०, २,२,८; –स्तीः श. १०, २,३, ११; –स्त्याम् तैआ. १०,११,२.

वितस्ति-मा(त्र→)-त्री -म् श. १०,२,३,१४.

वि-तुदि(√तुद्)- -द्ये तैआ. १, ३१,२.

वि-तुन्न- -न्नः जै. ९.

वि√तृद्,वि···अतर्दत् तै. २,८,५,१.

वि-तृ(ण्ण→)ण्णा- -ण्णा श. ५, ४, ४,१;१२,९,१,३.

वि-तृतीय- -ये श. ६,५,२,१२;१७^{२}; १०,२,१,५^{४};९.

वि√तृष्,वितृषन् श. ३,९,४,७^{२}. वितर्षयन्ति तां. ५,८,१.

वि√तॄ,वि···अतिरत् ऐ. ६, ७; २३; गो. २, ५,१३; ६,५; वि···अतारीत् तै. १,७,४,३. वितारयति शां. २,१: श. ३, १, २,५; वितारयन्ति शां.१२,४.

वि-तर- -रः श. १४,७,२,११.

वि-तारयत्- -यन् शां. १३,२.

वित्त-,वित्ति-,वित्त्वा √२विद् द्र.

विथुर(√व्यथ्)- -रम् ऐ. २, ७; तै. २,८,६,३.

√१विद्‖,वेद† ऐ.१,१^{२};२^{५};५;८-१२; १३^{२}; १४;१६^{२}; २१; २२;२४^{२}; २८^{३};२९;२,१^{२};२;३; ७^{२};८;१०; १३;१५^{२}; १६^{२}; १७^{५};१८^{२}; १९; २०^{२}; २१–२३; २४^{९}; ३०–३३; ३५;३७;३८;३९^{५};४०^{२};३,१;२^{२}; ३;६^{२};७;८^{३}; ९^{२};१०^{२}; १२–१५; १७; १८^{३}; १९;२१; २३^{२}; २४; २७^{३}; २८; ३१;३३^{२}; ३४; ३५; ३७^{३};३८;३९;४१;४२^{२};४४;४७^{२}; ४८^{२};५०; ४,१;३; ४^{४};६; ७;८^{२}; १०;१४^{६};१५^{६};१७;१८;२०;२२^{२}; २३^{४};२४^{३}; २५^{३}; २६;२७; २९^{२}; ३०^{२};३१; ५,१^{४};२^{२}; ४–६;१०–१२;१४; २२;२३^{४}; २६^{३};३०;६, १;२^{२};३^{२};४^{४};७; २०^{३}; २३; २७; ३२^{४};३३^{२};७,१२;२८;८,८;२७^{३}; २८; ऐआ. १,१,२;३^{२};४^{८};२,१; २^{२};४; ३,१^{३}; २^{२};४;७^{२}; ४,१;५, ३^{२};२,१,३;४^{२};५^{३};६^{२}; ७^{५};८^{५};२, ४;३,१^{७};२^{४}; ४;६;७; ३,१,१;२; ५^{३};६^{५}; ३,२,१–३;४^{२};५;६^{२};५, ३,३; शां. १,२;२,८^{३}; ६,२–८; ९^{२};१२^{३};१५^{२}; ७,४; ११,७;१२, ३;१६,१०;१७,३;२१,५;२५,४; ५^{२};६;१२;२६,५;९;१४; २७,१; ३; ३०,६; शांआ. १, ८; ३,१^{२}; ७^{२};४,१;२;६;१४;५,२; ६,२०^{२}; ७,२; ४–८;१२– २२;२३^{३}; ८, १–३;८^{२};९;९,२^{५}; १२,४; श.१, २,३,७;५,७;१९;२१; ४,२,१३; ३,८; ५,१,२०;२,२०;३,१४;४, ५;१६; ६,१, ६:८, १९; २१;३, १७; २२;४१; ४,१३; १६; १७; १९;२०;७,२,२४; २,१,३.९;२, ३,१; ४,१;९; १०;१२; ३,१,७; १३^{२};३,९;१२; ४,४,१७;१८;३, १,२,१७; २,१,२४; ९,२,१६;४, ६,७,२०;५,१,१,४; ३,१,१०;४, ४,२३;६,१,२,१३;२७; २,१,१; ३,१०;७,१,१७; १९^{३};२१;७,२, १,११;२,२०; ३,१,४२;८,१,४, ६;४,४,३;९,२,३,५०;५,१,२७; १०,१,१,१०;४,१४; ५,४;२,६, १९;३,३, १–५;४,२^{८}; ५, ७;८; १०;११; १४;१६^{२}; ४,१;११;२, ३१; ३,१;२;४,४;५,४,१–५;८; १०;१२;१८;६,१,२;४-९;११;२, ११;५,१;५;७:८; ११,१,६,१२^{२}; १७^{२};२,३,४;५^{२}; ६;४,६;१०;६, १३;१४; ७,१–५;११; १४–१८; १९^{२};२०;२८-३१;३३;३,१,२;२, १^{२};४,१,१६;३, २०;४,७; ५,३, ८–१२; ४, २–५; ९,५; ८, ३, ७–११; १२, १, २,३; ४,३; २, १,९;२,२३;३,४;९; १०;४,१६; ३,२,६; ३,२;४;४, ११; ५,११; १३;४,१,७;६,१,४१;७,१, १४; ३,१६;८,१,१६;२,२;२८;३,११; १७;९,१,१७^{२};३,१०–१२; १३, ३,३,१०^{४};४,२;४,२,१७;३,१५; ५,२,२०; ६,१,१; ९;७,१, १४; १४, १,१,१२; २,२,४९; ३,२, २२–२९;३०^{२}; ४,१,८;१०;१७; १९;२४;२७^{२}; २८^{२}; २९;३३;२, २;१०;१४; १८^{२};२२;३१; ३,१; ७;१९;३२; ३४;५,१,२१; २,१; ३;६;३,१०;४,३;६^{६}; ६,३,२;४, १;७,५;७;९–१३;१५;१६;२१– ३०; ९, ११–१८; ७, १, २१^{२};

‖ १ज्ञाने २लाभे । मूलतो द्वयोरेकत्वमेवेति Bw. । ३सत्तायाम् । † उत्तमपुरुषैकवचनरूपाण्यप्यत्र संगृहीतानि ।

CC-0. In Public Domain. Gurukul Kangri Collection, Haridwar

Digitized by Arya Samaj Foundation Chennai and eGangotri

२,२८;२९;३१;३,४;७^{८};८,१,१^{२}
४,१^{३};५,१^{२}; ६,४;५; ७,१;८,१;
११,१^{३}; १३,३;१४, १–४; १५,
१–४; ९,१,६;२,१^{२}–६^{२};४,१४;
का. **१**,२,३,१; ४,६–९;३,१,२;
३;७;**२**,२,१,२०;३,७;१७–१९;
तै. **१**,२,४,३^{२};३,२,३;५,१;१०,
३;५,२,२; १२,५:६,६, ६;७,५,
३;१०,५;**२**,१,१,२;३;१२; ५,४;
८;९^{२}; १०;६,३–५;८,३;१०, ३;
११,१;२,३,३;७^{२}; ४,३;५:७,३:
४;८,७;८;९,५^{२}; ९^{३};१०; १०,२;
३^{२};४^{२};५;६;११, ६^{४};३,१,२^{५};३;
२,५;५,४^{२};५^{२};६;६,४;८,२^{२};३^{३};
९,१;५–७;९;११, ४;४,८,७;७,
५;२;६, २;९,१; ४;१०, २;११,
२;३^{२};१८,१;३^{२};४;८,९,६;**३**,१,
४,१–१४; ५, १–१४; ६,१–५:
२,२,१;५;७,२;३; ८,८;३,१,२;
५;३,३;७,५;८,४;११,१;५,१२,
२;८, ९,२; १८,६; २०,५; २१,
४^{४};९,२०, २;२१,२; २२,२^{२};३:
४;२३,१^{२};२;१०,८, ४;९,३;९–
११;१२^{२};१३; १४^{३};१५; १०,१^{२};
२^{२};३^{३};४^{६};११, १^{३};२;५; ६^{६};७^{४};
११,७,२^{२};३^{३};४^{२}; ८,५;६;८^{२};९,
२–४;६;७^{२};१०,२;४;१२,२,२–
९;४,२–७;५,१^{२};२;११; वेद श.
१,२,२,१०;८,२,४;**२**,३,१,१३;
४,७;४,१,११^{२};**३**,२,२,१९;७,१,
२५;३,६;८,३,६;**४**,३,४,१५;६,
९,६;५,५,२,२;**६**,५,४,१७;**१०**,
३,३,१–५;५,२,१५;६,१,२;३^{२};
५,७;**११**,२,४,१०; ६,१२;८,४,
१; **१३**,२,३,१^{२};४, २,१७;५,२,
२०;**१४**,१,१,२०;४,२,१७;२२;
६, ७, २–४; ९, २०; ११, १;
९,१,४;५; का. **१**, १,३,८;३,१,
७^{२};**२**,२,१,७; तै. **२**,२,७,४; ३,
५,५^{२};८, ९,५;६^{३}; **३**,२,२,१;५,
७, २;८, २२, १^{२};९,८, ३;११,

१०,४; १२,५,१०; तैआ. **१**,५,
२;६,२; ८,७; ९,२–४; १०,७;
११,५;१३,१^{२};२;२२,१^{५};२^{३};३^{३};
४^{३};५^{४}; ६^{४};७^{२}; १२^{२}; २३, २;९:
२४,४;२५,३; २६,४^{२};५;७;२७,
३; ३१,५; **२**,२,१; ११,१; १९,
१: **३**, १२,७; १३, १; १४, १;
४,४२,५;५,२,९:९,३;८;११,१;
२;५;१२,३; **७**,३,४;५,३; **८**,१.
१;५,१;६,१^{२};९,१;९,६,१;७,१:
८,१;९,१;१०,२;६; **१०**, १,४^{२};
१४,१;६२, १;६३,१; तां. **३**,७,
२; **४**,१,३;५,४; ८,१०;५,२,२;
३:५,१५;७,३;**६**, १,३;७;९;१३;
२,१;२;४;६;७;९;३,७;१०;१४^{२}:
५,२;८, ११; ६,६;७; १३;७,४;
२०; **७**, १,१३;५,३; ५;९;१३;
१८;२१;६, ८;८,१५; ९,८;१०,
४;७;९; **८**,३,२;४; ४,७;५,३;६,
७;९,३;१६;१८; **९**, १,१३;१८;
२२;२,१२; **१०**, १,२;५;८;११:
१२;१४; १७;२०; २,३;३,५;७;
८^{२};५, १७; १८; ६,८; ७,२; ३:
११,३,७;५,८;१८;६,५; **१२**,१,
५;७,७; १०, १७; १३,६; २१;
२८;३०;३१; ३३: **१३**,१,९: ४,
९;७,७;१३; १०,७; **१४**,५,२९:
१०,१; **१५**, ३,३१; ५,३६; ९,
१४; **१६**,२,२;४; ३,२;९; ४,२;
९;७,६; ८,३;९,२; १२,३; १५,
२; **१७**,५,२;७,३; ९,३; १०,४;
११,५;७; १३,१८; १४,४; **१८**
१,६; २४;३,३; **१९**,१,५; २,३;
३,७; १०, ४; ११; ११, ५; ८;
१२,२;४; १३,२;४–८; १४, १:
८;१५,३; १६,२; १७,१; ३;८:
१८,२;**२०**,२,५;४,६; ५,५;१२,
३;१४,६;८^{२};१६,५;६;९;**२१**,२,
२;४;८;३,२; ८,५;९,२; १२,४;
६; १३,३;५; १४, २१; १५,६;
२२,५,४; ८,२;९,३; ११,३; ७;

१२,३; १४,७; १५,७;११; १८,
३;५;६;८; जै. ६;८;१४^{२}; १५^{२};
१६;१७^{३}; १८^{४}; २०; २१^{२}; २२;
२३;२७^{२};२९; ३२^{२}; ३८^{२}; ३९–
४५;४६^{३}; ४७; ४९^{२};५०^{२}; ५१^{२};
५२;५४;५६; ६१;६३–६७; ६९;
७१;७२; ७३^{२}; ७४; ७६; ७८^{२};
७९–८२; ८४^{२}; ८५; ८८^{४}; ८९;
९०^{४};९१; ९४; ९५;९८^{२}; ९९^{३};
१०१^{३};१०२^{३};१०३;१०४^{२};१०५;
१०६^{३}; १०८;११६;११७; १२४;
१२५;१२९^{२};१३०; १३२;१३७^{२};
१३८; १३९^{३}; १४१^{२}; १४२;
१४५^{६};१४६;१४७; १५१;१५२;
१५३^{२};१५४;१५५; १५८;१६५;
१६६; १६८; १६९^{२}; १७१^{२};
१७२^{२};१७५;१७७; १७९–१८१;
१८२^{१२}; १८३–१८५; १८६^{५};
१८७–१८९; १९१^{२}; १९२;
१९४–१९६;२००–२०५;२०७^{२};
२०८–२१०; जैउ. **१**, १,५, ३;
६,२;४; ७,५; २,१,१३; १४;३,
८;३,२,५^{२}; ४,१; ५,१,३; ६,१,
८;७,२,४; ८,३,७; ९,३,३^{२}; ५;
१०,१,३; १०; २,६; ११,१,७^{२};
१२,१,८;२,२; ४–६;८;१०; ३,
५; १३,१,६^{२}; २,३; १४,२,११;
४,३^{२};६;१६,२,१; १७,२,२;१८,
२,३;५;८; ३,१०; **२**,१,१, २०;
२,६;१०; २,२,२;३; ८;३,१;४,
१२;३,३,९;४,१,२२; २,१४;३,
४;५,१,४;३,६;९^{२}:**३**,१,१,१३^{२};
१९^{२};३,३;५; २,१,१;५;६;४,३;
५;७;१०; ४,१,९; ३,१०; ५,५;
५,१,१०; ८,२; ११;९,३; ६,३,
१^{२};६;४,९; ५,२;३;४^{४}; ७;८;६,
६;७,८; ९,८;७,१,५; २,११;**४**,
२,१,११;६,१, ५–९;२,४;३,१;
५;९;८, ३,११;४,३; १०, २,१;
२^{७}; ३;४, ६;९; ११, १,८; १०;
१३;३,९–११;४,२;५,२^{२}–११^{२};

CC-0. In Public Domain. Gurukul Kangri Collection, Haridwar

Digitized by Arya Samaj Foundation Chennai and eGangotri

५, १४; १२, २,६; आ. १^{२}; ष. १,२;३^{२};४; २,१^{२};२;३^{६};१०; ३, ७; ४,४;५^{२};५,२; मं. १,१,२;५, १०;११; २,१,१५; २,१२;४,९; १३^{२}; दै. १,२६; सं. २;५^{२}; सा. १,१,७;९; ११;१२; १६;१८^{२};२, १०^{२};४,१३;१५;२२^{२}; गो. १,१, ३–६; ८–११; १५; २३; २९^{२}; ३३–३६; ३८;३९; २,५;९;१३; १५;२४^{५}; ३,१^{३};१४; १५; २२; ४, २;७; ८^{२};९; १०^{२};११^{२}; १२; १३;१५; १६; १७^{२};५. २–४;६; ७;९;११–१४;२०; २१;२५^{२};२, १,७^{२}; २१; २६; २,१;६; ८^{२};९; १०^{३}; १४;१९^{४}; ३,२; ४;५^{२}; ६; १०;२१; २३^{२}; ४,२; ५:७;१०^{३}; ११;१६; १९^{२}; ५,२;६^{२}; १३;६, १;५^{२};६||;७; १०;११^{३};१२^{२};१४; १५^{२}; वेदऽवेद श. १४, ६,७,५; विदुः ऐ. २, १;१३;१९; ३,१२; ३१;७,१२;१३; ऐआ. २, ३,२; ३,१,५;२,५; शां.१४,३; शांआ. ७,१४,८,९; श. १,८,३,२०;२, १,१,७^{२}; १०,१,४,९;२,६,७;४, ३,१०^{२};४,४^{२};१२,८,३,१९; १४, ६,७,८; १४;१७–२०;७,२,१५; २१;९, १,१८;१९; तै. १, २,१, २६;४,१,२; २,२,१०,३;३,१०, ९,१३; १४; विद्रुः श.१,१,१,७; २,१,४,१;३,३,१३^{२}; ३,७,३,४; ४,१,३,१७;३, २,१२;१३; १०, ४,४,४^{२};१२,६,१,४१;१४,८,१, १; का. १, १,१, ५;४,१; २, १, १,६; तै. १,५,२,२^{२};२,८,८,६; ३,१,१,८; तैआ. १, २७,५; २, ११,१; ५,११,१;५; ६, ९,१;८, ६,१; १०,१,३; तां. १, २,९;६, ६,१७; २०,१५, १०^{२};११^{२}; जै. ९१;२०४; जैउ. १. १,७,३;१३, १,१;३,२,१,६;८;२ १;५ १; ष.

३,७;गो.२,२,७;विरप्शे तै.२,८,३, २; विद श. ९, ५,१, ४७; विदु तै. २,४,३,९; ३,७,१३,३; वेत्थ ऐ. ७,८;२७;२८; शां. ७,४; श. १,४,५,१०; १०, ३,३,२–५;४, १;२^{६};३^{८};४^{२};५^{८};६,१,५–९;११, ३,१,२;४; ५,३,९–१२; १२,४. ४,१; तै. ३,७,२,५;११,५^{२};१०, ९,३^{२}; वेत्थ श. १०,३,३,१–५; ६,१,४–९; ११, ५,३, ९–१२; १२, २, १,९; ६,१, ३९; १४, ६,७, २;३; ५;९,२०; ९,१, २^{३}; ३^{२}; तै. ३.१०,३,१; तैआ. १,८, ५; २, ६,२; जै. १७०; १८२^{१३}; जैउ. ३, ६,३,५;६; ४, १,१,१; १०,२,१; ष. १,६; मं. २,३,१९; गो. १, ३,११^{२};५,२; वेत्था३ तै. ३, १०,९,३^{२}; जैउ. १, १४, १, २;३;४^{२};६;७;८^{३};२,१;२–७;१८, ४,४–१०; वित्थ श. १३, ४,२. १७; जैउ. १, १५, ४, २; विदे शांआ. ३, २; विद्महे तैआ. १०, १, ५^{३}; ६^{५}; ७^{३}; ४६, १; विद्मः तै. २, ८, ३, २; गो. १,३, २०; २१; जैउ. ४, १०, १, ३; विद्मसि ऐ. ७, १८; विदाञ्चकार ऐ.७,१; श. १,९,१, २४;२५;२,२,४,६; ४, १,५,५; ११,४,३,२०;६,१,१;७; १२,६, १,३८; १३,३,५,४; १४, १,१, १८;८,१५,११; का. १, २,४,५; तै. ३, ९,१५,३;१०,९,१०;११; १२,५,३; तैआ. २, १८, १; जै. १२५; जै. १५१; जैउ. ३, २,१, ३; ४, १०,४,१;२;३; गो. १,३, १८; विदाञ्चक्रुः श. १, २, ३,२; ४,१, ३४; ६,४,१; २,२,४,१२; ३,४,२; ४, ४,४; विदाञ्चक्रुः का. १, २,४, ९;३, ४,२; ४, १, १; २, २, १, १६; विदाञ्चकर्थ ष.

१,६; वेदिता श. ११, २,७,१२; १४, ६, ९, ११–१८; वेदिष्यति तै. १, ६, ७, ४; वेदिष्यामि श. १२,९,३,४; वेदिष्यावः श. १४, ६,२, १४; विदन् मं. १, ३,१२; विद्म श. ४, १,३,२; ६, ५,३; विद्मः श. ३, २,४;५^{२}; ६,७,४, ४^{३}; तै. २, ८,२,६; ३, १,१,७; तैआ. ४, ११,७; १०,१,५; तां. २१,३,७^{२}; जै. ८७;१०३; १३८; ष. ३, ७; गो. १, १, ३८; वेत्तु श. १,५,२,१^{२}; वेत्तु श. १, ५,२,१^{२};४,१,३,२; विद्धि श. १, ४,५,४;४,१,३,३; तै. ३,१०,९, १५^{२}; ११,४; तैआ. १, ११, ६; जैउ. ४,१०,१,५–९; वित्तात् श. ३,७,१,९^{२};४,३,३,१९; तै.३,१, १,८; वित्तात् तै. २, ७, १२,४; वेदानि श. १,२,२,१४; २,३,१, १६;११,४,१,३; का. १,३,१,९; २,२,१,११; वेदाव श. १,१,४, १५; १६; वेदाम तै. १, ६,७,५; जैउ. २, ३,२, ६; अवेत् ऐ. २, २५; ३,२०^{२}; श. १, ९,१, ५; २६; ११,१,६,९; १४,४,२,१०; २०;२१; तां. ७, २,२; जै. १५; १८६; १९४; गो. २, १, १७; अविदुः श. ३, ४, २, २; ३, ८;७,३,५;१०,१,३,८;१४,४,१, ३–८; जै. ९४; जैउ. ३, २, ३, ७; गो. १, ३,१५^{२}; २,२,७; वेः श. १,४,५,४; अवेदम् ऐआ. २, ५,१; विद्यात् ऐ. ५,२२^{२};६,२१; ७,२८; ऐआ. १,५,२^{२}; २,१,२; ४;६;२,२; ३, १,४;६; २,३;४^{८}; ६;५,३,३^{२}; शां. १३, ३; शांआ. ५,८^{१०}; ७,९;१५;२३;८,३^{२};७^{६}; ९,८^{२};११^{२}; श.१,५,३,२३;२,५, ३,१८;३,३,४,११;४,५,८,११^{४}; ६,१,२,३६; २,१, ३९; ८,१,३;

|| 'दिदुः' इत्येव सम्भाव्येत ।

CC-0. In Public Domain. Gurukul Kangri Collection, Haridwar

७,५,२,५२;९,५,२,१४; १०,१, ४,१३; २,६,१९;४,५,२[२];११,२, ६,१;३;४;७; १२, ३,४, ११;४, १,३;७;११;२,१०;४, २;३;४;५, २,९–१२;१३,५,१,१६; १४,१, ३,३३[३];४,३,६; का. १, १,३,८; ५,२,१७;विद्यात् श. ४,६,४,६;५, १८;६,१,२,२४; ८,४,४,१२;७, २,१८; ९,४,२,२७; ११, ४,१, ४–८; १२,६, १,३८[२]; १४, ६, ७, ४; ९, ११–१८; तै. २, ३, ९,१; तैआ. १, २, ४; ४,२; ३, १३,२; ६, ५,२; तां. १६, ११, १; जै. १३[२]; ३७[६]; १३८; जैउ. १,३,३,७; १४,४,५; २,४,३,२; ८;९; ३,६,२, ५; ९,७; आ. १; प. २,९[५]; दे. २,५; सं. १[२]; सा. ३, ४, ६; १०; गो. १, २, ११; १६[३];३,२; ७[८];८; २, २,१५;६, ३; विद्युत् श. ३, ५, १, ३२; विद्युः श. ५, १,१,१०; १३,४, २,१७; १४, ४,२,२२; जैउ १, ९,३,२; विद्यात जैउ. १, १५,४, २; विद्याम जै. १९९; अवेदिष्ट ऐ. ६,१४; अवेदीत् जैउ. ४,१०, २,५[२]; अवेदिषुः श. १, २,३,३; का. २,२,१,१७; जै. ९४; विदामक्रन् तै. १, ३,१०, ३; अवेदीः श. १३,७,२,१५; अवेदिषम् श. ४,१,५,७; ११,५,३,१२.

वेदयते श. १४, ६, २,९; तैआ. १०, ६३, १; वेदयिते तैआ. १, ७,३; वेदयन्ते शां. ८,३;१३,९; सं. ३; जै. २०३; गो. २, ३, ८; वेदयसे श. १४, ६, ११,६; वेदयाञ्चक्र ऐआ. ३, १, १; शांआ. ७,२;८,१.

विविदिषन्ति शांआ. १३,१; श. १४,७,२,२५; विविदिषामि श ११,५,३,१.

विदित-, विदित्वा, विद्मन्-, विद्या-, विद्वस्-, वेदितव्य-, वेदितुम् अद्र.

√२विद्(→ःद्),विन्दते ऐ. ५, ३०; ७,१३; शांआ.६,१२; श. ३, ३, ३,१५;१६;५,२,१,१०[२];९,५,१, ६८;११,१,६,२३[२];४,३,२०;१२, ७,२,२;१४,७,२,२९; तै.२,१,५, ८;९:३,९,२; ३, ३,९,११; ११, १;११,९,२; १२,५,३; तैआ. ८, ७,१; विन्दते श. ७, ३, १,१९; ९, ५,१,६८; १४, ४,२,१८; तै. १,१,४,६;२,८,८,३;६; ३,१,४, १२;५,३:११; तैआ. १०,३९,१: तां. २.१०,३; ८, ५,१०;८,२३; १०,३,७;७,२; ११, ५,२५;१२, ११,२५; १३,१,३;७; १४, ११, २३[२]; १५,३, ७;४,८; १८,५,८; ९;१०; जै. १७; ४४;६१;१०१[२]; १७१[२]; २०१; जैउ. ४, १०, २, ४[३]; मं. २,४,१[२]; सा. ३, २, ६; विदे‡ ऐआ. ४,१,१; श. १०,२, ६,१५; तै. २, ७, १३, २; विदे श. ११,३,१,६; विन्दति ऐ. ७, १५;८,१९; श. ३, ५,३,२५;६, १,२५; ४,६,८,१२; ५,२,३,५; ६,३,३,६; का. १, ४,१,१७; तै. २,५,५,६; ३,९,१५,१; १२,२, २–७;९; विन्दति श. ५, २, ३, २;७,३,२,१५; १३,३,८,६;१४, ४,२,२९;३१; तै. ३, ९,१७,१; तां. १९,८,१;३;५; ९,१;३; जै. ४७;विन्दन्ते गो.१,४,६;विन्दन्ति श. ४, ५,२,१[२]; १०, १[२]; ६,९, १२; विन्दन्ति श. २, १,१, ५: ३,४,२३[२]; ५,१,१४; ५,४,५,४; ६,३,३,२; का. १, ४,१, २६;३, १२; तै.३,९,१३,२; तां.९,५,४; १३, ९,११; ११,२०;१९,८,२; विदन्ति गो. १, २,१९; विविस्से तै. २,५,४,३; तैआ. ३, ११,५; विवित्से तैआ.२,६,२; विन्दामि जै.१४०;जैउ.१,१७,१,७;१८,१, ७; विन्दामः श. १३, २,२,१५; गो. १,२,११[२];विवेद श.१,२,५, २४; २,२,४,४;५; ७,३,२,१४; ११,४,१,१; ३,२०;६,१,७; का. १,२,४,३;४; ४,१,१७; २,२,३, २१;जै.१००;१३५;१४०;विविदुः ऐ. ७,१६[२]; तै.३,३,९,१०;७,४, १२; वेत्स्यन्ते तै.१,१,४,६;वेदिष्यन्ति श.३,७,३,४;वेत्स्यसि तै. ३,१२,२,२–८;४,२:३; विन्दात् श. ६, ३,१,२०; ७, ३,२, १५; वन्दान्तै जै. १८५[२]; विदाः ऐ. २,२; ऐआ. ४,१,१[३]; तै. ३, ६, १,२: विदसाम श. ५,४,३,१४; विन्दतु तै.३,७,६,१३; विन्दस्व मं. १,४,९; विन्द तै. ३, ७,५, ३;९,७; तां. १५, ३, ७; विन्दध्वम् जै. २०४[२]; विन्दत तै. ३, ७,४,१; वेदानि तै. २, ५, ६,५; विन्दामहै तां. १२, ११,२५; जै. १७१;२०४; अविन्दत तै. २, २, ४, ४; ९, ५; ३, १, ४, १२; ५, ३; ११; तां. ८, ५, ९; ८, २२; १२, ११, २५[२]; जै. ४४; ६१[२];१७६; १८६; २०४; २१०; अविन्दत् ऐ. ८,१४; श.६,३,१, १६[२]; तै. १,२,१,३; २, ४,३,७; अविन्दत् श. १, ५, ४,१०; ३, २,१,१०†;४,२,१; ३,१;१२; तै. ३,११,८,७; १२,२,२–७; तैआ. १,११, ५;६; ४,११,८; तां. ९, २,१९;१३,९,११; ११,२०;१४, ४,७[२];१५,३,७; जै. १७३;२०८; गो.२,२,१[२];अविन्दन्त तै.३,११, ९,२;जै.१०२; जैउ.१,४,२,२;३; अविन्दन् ऐ. २,१; ३, १५;३३; श. १, ५, ४, ७; ८; ९; ११;

‡ सा. √१वेत्तेराह। † 'अविन्दन्' इति सा. तथैव च प्रकृतसङ्गतम्

Digitized by Arya Samaj Foundation Chennai and eGangotri

तां. ९,५,४;१०,७,२[२];१७,१,१; २१,१३,२;२३,१६,२;जै. १३९; जैउ. १, २, १, १०; अवेः ऐ. २, २०; वेः‡ श. १, ४, ५, ४; तां. २१, १०, ११[२]; अविन्दतम् तै. २, ८, ७, १०; विन्देत ऐ. ८,१५; तै. २, ३,९,१; ३, १२, ५,९; तां. ६, १०,१९[२]; विन्देत ऐ.१,१४;६,२६;श.२,१,४,१७[२]; ३,२,८;५,१,२०; १३, ३,५,१; १४, ४,२,३०; ९,४,१२; तै. ३, ७,३,२;९,१५,१; विन्दुत श. १, ३,३,२०[३]; २, ५,२, १५[२]; ६,२, १७;३,९;३,१,१,१०; ३,१२;२, २, १५[२]; ३,१, १५[२]; २, ४[२];४, २३;५,२, १८;६, १,२९; ९,२, ९;४,४,५, १०;५,१,९; ५,१,३, ३[२];१०;२,५,१७; ३,१,८;५,१, ११;४,१; ६, ३,१,३२; ७,३,२, १६[२];९,२,३,४०;११,३,३,७;८, ३,६;१२,४,१,६; ४,२,१-४;९; ३,१;१३,३,८,२;३;४; का.१,४, ३,१२;५,१, १३[२];६, २,८;३,७; तै. १,८,६,२; ३, ७,३,१; ३;४; ९,१७,१; १२,५,११; जै. १३५; विन्देरन् श. १३, १,६, ३;३,८, ६; तै. ३, ८, ९,४; विन्देयुः श. ३, ३, ४, १४;५,३, ९; ४, ५, १०,३-६; तां. ९,५,३; विन्देय तै. ३, १,४, १२;५, ३;११; जै. ६१; १७१; १८०; १८१; १८६; २०१; विदेय श. ३, ३,१,१२[२]; तै. २,५,८,४; ३, १,१,९;२,२, ७,६,१४; तैआ. ४, ७,५; विन्देयम् ऐ. ८, १५; तै. २, ५, ३, २; विदेयम् श. ४, ३, ४, १९; विन्देवहि जै. ४४; विद्याम तै. २,८,४,८; अविदत् ऐ. ३, २२; श. १, २,५,२५; १२,७,१,१०; का. २,२,३,२२; तै. २,५,२,१; ६,३;३,७,८,३; अविदत् तै. २, ७, १३, ४; जै. १००[२]; २०८; विदत् तै. १, ५,८,१; ३, ७,५, १३; विदुत् तै. २, ५, ८, १०[२]; अविदन् श. १, ९,१,२०; अविदन् तै.२,४,६,७; विदन् श. ३, ३,४, १४[३]; अविदः ऐ. २, २०; श. १, ६,१, ७; अविदः श. १, ६,१,८; अविदे जैउ. ३,६,१,७; अविदम् ऐ.३,३६[२]; शां.१,५;श. १,६,१,७;३,६,४,६[२]; ९,३,३१; मं. २, ६, १८; गो. १, १, १[२]; ४; अविदाव तां. ७, ८, २; अविदाम शां. १२,१; श. १, ९, १,४;४,६,९,१२.

वित्त,त्ता- -त्तः ऐ. २,१९; -त्तम् ऐ. ३, ९[२]; २५; २८; ८, ११[२]; शां. १,३; श. १, ९,१, २०[२]; ६,६, २, ४; ७, ४,७; १२, ८, २, १; १४, ४,४, २, ३०[२]; ३१; ४,३, २३[२]; ५,४,९[२]; ७,३,६[२]; तै. १, ४,७,७; तां. १३,१,७; जै.१७९; १८५; ष. १,४; गो. १, २, १०; -त्तस्य श. १४,५,४,५;७,३,६; तैआ. २, १४, १; ८,८,१; -त्ता ऐ.३,२५; श. ६,५,३,१; -त्तात् श. १३, ५,४,२४; ६,२,१८;७, १,१३; १४,४,२,१९; तै. १, ४, ६, ३; -त्तानाम् जै. ६[९]; -त्ते ऐ. ३, ४८; -त्तेन श. ११, ५,६,३; १४,४,३,२३;५,४,२[२]; ७,३,३[२]; जै. ४५.

वित्त-ध(√धा)- -म् तै.३,४,९,१

वित्त-वत्- -वन्तम् ऐ. ८, ११; -वान् सं. ४.

वित्ताय(न→)नी(-त्त√इ)- -नी श. ३,५,१,२८.

वित्तै(-त्तऽए-)षणा- -णा[२],-णायाः श. १४,६,४,१;७,२,२६.

वित्ति- -त्तये श. १४, ९, ४, १९; -त्तिः श. ७, ३,१. १९; सं. ३; -त्तिम् ऐ. २,२५; श. ४, १,३, ५; ७,३,१,१९; १४,१,१, १२; -त्याम् ऐ. ३,२८.

वित्वा† ऐ. ३,९[२]; ऐआ. १, ३, ५; श. १,९,२,२८[२]; ३,३,२,८; ४, ४,४,१३; ६, २,१,३७;७,३,२, १५;५,१, २१[२]; तै. १, ३,१,६; २,२,९,५; ११,५; ३,३,९,१२; ष. ४, ३; तां. १४, ३, १९; जै. ५५; जैउ. १,१८,१,८;९.

विदद्-वसु- -सु तां.८,३,६†;-सुः ऐ.२,२७[३]; तां. ८,३,३;११,४,५; १५,१०,४; जै. ४६; ४७; -सुम् ऐआ. ५, २,४; तां. ८, ३,३;६; ११,४,५[२]; १५,१०, ४[२]; गो. २, ४,३; -०सो तां. १४, ६,४; जै. १९९.

विदान-, विन्दमाना-,विविदान-, वेत्तवै,वेत्तोः, वेत्स्यमान- अद्र.

√३विद्,विद्यते$ श. ११, ७,१, २; १४, ७,१,२३-३०;३,१६-२३; विद्यते तैआ. १,५,१; ३, १२,७; १३,१; तां.६,४,१५; गो. १, १, २७; विद्येत ऐ. २, १४; ७, ५; विद्येरन् ऐ. ७,२.

विदुथ(√१विद्)- -थम् तै.३,६,१२, १; -थस्य तै. ३,११,६, ३; -थे ऐ. २,२;४,३; शां. ८,५;२५,७; तै. २,४,३,१०;८,१,६; ५,१;६, ९; ७,६; ३, ६, १,३; ७,९, ६; तैआ.१०,३९,१; -थेषु शां.१९, ९; तै. १, २,१,१३; २,८,५,९; ३,६,३,४;८,३,४.

विदथ्य- -थ्यः गो. २, ६, १२[२]; थ्यम् तै. २, ८,३,१; -थ्याय ऐ. १,२८.

वि-दुधत्(√धा)- -धत् शां. १९, ३; श. ९,५,१,३५[३]; तै. २, ७,१२, २; ८, ९, ३; तैआ. ३, १३,१;

‡ √१वेत्तेरपिकेचिदाहुः । † लाभार्थ इति स्कन्दः । सा. तु. ज्ञाने । $ √२विन्दतेः कर्मणीत्यर्वाचः ।

CC-0. In Public Domain. Gurukul Kangri Collection, Haridwar

Digitized by Arya Samaj Foundation Chennai and eGangotri

१०,१,१४.
वि॒-दधान- -नः श. १०, २,३,१८.
विदन्वत्- -न्वान् तां. १३, ११, १०.
वि √दय्,विदयते ऐआ. ५,२,५.
विदर्भी-कौण्डिन्य॒- -न्यः,-न्यात् श. १४,५,५,२२;७,३,२८.
वि-दल(√दल्)- -लः शांआ. २, ३; -ले शांआ. ७,४.
विदल-संहित- -तःऽइव ऐ. ४,२२.
वि √दह्,विदहाथ? गो. १, ५,२४†; ?विदहात् गो. १,५, २४‡: व्यदहत् गो. १,२,२१; वि॒दहः तैआ. ६,१,४.
वि॒-दग्ध,ग्धा- -ग्धः‖ श. ११,६,३, ३; १४,६,९,१;१०,१७; -ग्धायै श. १२,५,२,५.
वि-दुहत्- -हन् तै. १,२,१,२०.
वि-धक्ष्यत्- अद्र.
वि॒दान,ना(√२विद्)- -नः ऐ. १, २९; शां. ९,२; श. ६,४,२, ७[२]; -नाः ऐ. ६. ११; तै. २, ४, ३, १२: गो. २, २, २१; -नात् श. १४, ८, ७, १: -ने ऐ. १, २९; तैआ. ६,५,१.
विदार्य वि √दॄ द्र.
वि-दिग्ध(√दिह्)- -ग्धः, ०-ग्धम् जैउ. ३,३,४,११.
विदि॒त(√१विद्)- -तः श. ७,२,१, ११:९,१,१,१७; -तम् श. ११, ५,३,८-११;१४,४,२,२९;५,१, १४; ४, ५;७, ३, ६; -तात् जै. १०३; जैउ. ४, १०,१,४.
विदि॒त्वा शांआ. ४,१४[२]; श. १४, ६,४,१;८,१०; ७,२,२५;२८; तै. ३, १०,११, ५;१२, ९,८; तैआ. १,१०,३;११,७.
वि-दि॒श्(√दिश्)- -दिशः श. २, ४, ४,२४;३,८,३,३५; का. १,३,४, १४; प. ४,४.
विदी॒गय- -म् तै. ३,९,९,३.
वि-दुष्कृत- -तः शांआ. ३,४.
वि √दुह्,वि॒दुहन्ति श. ४, ६,९,२१.
वि॒-दुग्ध- -म् श. ३,२,२,१२;१४; २९;४,३,१६.
वि-दु॒ह्य श. १,६,२,१;२; ३, १,४, ३;२,२,२;११;२८;७,१,२७.
वि-दो॒ह- -हः तै. ३,३,२,२.
वि-दूत,ता- -ताः, -ताम् शांआ. २, १; -तौ शांआ. २,११.
वि॒-दूर- -रम् श. १,४,१,२३;१३,२, ४,२; तै. ३, ९, १,२; -रम्ऽइव श. १,६,४,१८;३,९,४,२१.
विदूर-रूप- -म् शां. २६,१.
वि √दृश्,विपश्यति शां. ७,३; वि··· पश्यति ऐ. १,६; विपश्यन्ति जै. १२६; वि॒[२]···पश्य श. ४, ३. ४, १७: विपश्येत् जै. २८; वि॒··· अ॒दृश्रम् श. ४,५,४,११.
वि √दॄ,विदी॒र्य॒ते श. १४,३,२,१.
वि-दार्य ऐआ. २,४,३.
वि-दृति- -तिः ऐआ. २,४,३.
वि-दे॒घ- -०घ श. १,४,१,११; -घः श. १,४,१,१०;१४[२]:१७; -०घा३ श. १,४,१,१२. =विदेह- अद्र.
वि-दे॒व- -वः तां. ६,१,११; -वम् श. १,८,३,६.
वि-दे॒ह- -हाः श. १४,६,११,६;-हान् श. १४,७,२,३०. =विदेघ- गद्र.
वि √दो,वि॒द्यति श. १४, ८, ७, १; व॒··द्यतः तै. ३, १०, ९, १;२; वि॒द्य तै. ३, १०, ९,२; व्यद्यत, व्यद्यत् तै. ३, १०,९,१$.
वि-दोह- वि √दुह् द्र.
विद्म॒न्(√१विद्)- -द्मना शां. २१,३: तै. २,८,२,४.
विद्मना॒पस्φ- -पसः ऐ. ४, ३२: शां. २०,४;२२,२; -पसम् तै. ३, १,१,९.
विद्यमान(√३विद्)- -म् गो. १, २, १३.
विद्या॒(√१विद्)- -द्यया ऐ. ५,३३[२]; ८,२३[२]; शां. ६,१२[२]; श. २,६, ४,२;४-७; ६, १,१, १०; ३,१, १०;१०,२,६,१५: ३,४,५;४,३, ९[२];४,३; ५,१,४; ३,१२;४,१६; ११, ५,८,७;६,१,१[२]; १२,३,३, २; १४.४,३,२४; का. १, ६,४, ३-८; तै. ३, २,२,२; १०,११, ६; जैउ. १,१८,३,२; ३,४,४,४, ५,२;५;४,१०,२,४; सं. ३[३]; गो, १, ३,१३[५]; ५,२५: -द्या ऐ. ५; ३३; शांआ. ७.८; श. १, १,४; ३;४,२,३,८[२]; ६,७,१[२]; २;१५-१७;५,५,५,६: ६,१,१, १०;३, १,११[३];२०; ७,५,२,५२; ९,३, ३,१४[२];५,१,१८; १०,४, ३,९; ५,२,२[२]; ११, ५,६,८[२]; १४,४, ३,२४; ८,१५,२; ९;९,१, ११; का. २, १,३,८; तै. ३, २,२,२, १०,११,५; तैआ. ७,३,३;९,६; १; १०,१३,१; ६३,१; जैउ. १, २,१,५; ४,४,१०; ५,१,२;७,१. ५; २,३,३,७; ३,४,४,४; ५,४, सं.३; गो.१,३,१३[९]; -द्याः श.१, ६,३,८;१५; ४,६,७,१४;१४,५, ४,१०; ६,१०,६; ७,३, ११; जै. १५५[३]; -द्यानाम् श. १४, ५, ४, ११; ७, ३, १२; -द्याभिः श. ११,५,३,८-१२; -द्याम् ऐ. ७,१८; शां. ६, १०;१२; श. ६, १,१,८; ७,५,२,५२; १०,४,२, २२;३०;११,५,३,११;१२; १४, ४,३,२४; तै. २, २,१,३; तैआ. २,११,१; जैउ. १, ७, १,६; ३, ४,१,९; सं. ३[२]; -द्यायाः का.१, ६,४,६-८; -द्यायाम् श.१०,४,

† 'विद्यादथ' इति पाठः सम्भाव्येत ?। ‡ 'विदहाथ' इति मुपा.?। ‖ '-ग्धुः' इति मुपा. स्वरश्चिन्त्यः।
$ 'व्यद्युत्' इति मुपा. स्वरोभ्रष्टः। φ विद्मना(← -मन्) तृतीयैकवचनान्तेन 'विद्मना' शब्देनापसोऽलुक् समासः।

CC-0. In Public Domain. Gurukul Kangri Collection, Haridwar

Digitized by Arya Samaj Foundation Chennai and eGangotri

२,२१;२२; जैउ. १, १४, ४,३; –द्यायै ऐ. ५, ३२^{2}; ८,११; शां. ६, १०–१२; शांआ. ४, ६; श. २,६,४,५; ५,५,५,९; ११,५,४, १८; ८, ४; जै. १५१; जैउ. ३, ४,१,९;५,६; –द्ये श. ४, ६,७, १४–१७.

विद्या-कर्मन्– -र्मणी श.१४,७,२,३.

विद्या-चित्– -चितः श. १०, ५,३, १२.

विद्या-वत्– -वान् गो. १,२,१४.

वि√द्युत्,विद्योतते शांआ. ४, १२^{2}; श. २,२,३,८;६,७,२,२; ११,५, ६,९; का. १, २, ३,६; विद्योतते श. १०, ६,४, १; जैउ. १, १२, २, १; ष. २, ४; व्यद्युतत् जैउ. ४, १०,४,४; व्यद्यौत् श. ६,७, २,२†.

वि-द्युत्– -द्युत् ऐआ.३,१,२; शांआ. ४, १२; ७, ४;६; श. ६, १,३, १४^{3}; ७,५,२,४९; ८,६,१,२०^{2}: १०,६,२,११; ११,४,४,१; १२, ८,३,११;१४,५,५,९; ६,७,१५^{2}; ८,७,१^{4};९,१,१३; तै. ३,१०,९, १;२; तैआ. १,८,२;१२,५; २४, १;२,१४,१; ३,९,२; ४,१४,१^{2}; जै. २५; जैउ. १, ८,२,६; ९,३, ४;३,६,४,८; ४,१२,१,९; १०^{2}; गो. १, १, ३३^{3}; –द्युतः ऐ. ८, २८; शांआ. ६,१८;८,७; ११,३; श. १२, ८,३,११; १४,५,५,९; ६,७,१५; तै. २,८,५,६; ३,१२, ७,३; तैआ. ६, ६,२; १०,१,२; तां. १३,२,१; जैउ. १, ८,२,६; ७; ४, १०,४,४; –द्युतम् ऐ. २, ४१^{2}; ऐआ. ३,२,४^{2}; शांआ. ४, १२; श. १, ५,२,१८;१९; ११, ५,१,४; १४, ६,७,१५; जैउ. १, ३,३,१; –द्युता श. ११,४,४,६^{2}; तै. ३,७,६,२१; ष.१,२^{6}; –द्युति शांआ. ६, २; ५; श. ७, ५, २, ४९; १४,५,१,४;५,९;६,७,१५: तैआ. ९, १०,२; जउ. १, ८,२, ८;३,२;६;१३,२,७; –द्योत‡ श. १२,८,३,११.

विद्यु(-त्ऽम-)न्महस्– -हसः तैआ. १,९,५‖.

विद्यु(-त्ऽले-)ल्लेखा– -खाऽइव तैआ. १०,११,२.

विद्यु(-त्ऽव-)द्वध– -म् तैआ. १, ९,२.

वि-द्युत्य ऐ. ८,२८.

वि-द्योत॒मान,ना– -नः तै. ३,३,१०, ३; –नायै जैउ. १, ८, २, ६: –ने श. ११, ५,६, ९; तैआ. २, १४,१: गो. १,३,१९.

वि√द्रु,वि॰॰द्रवतः श. ४, ६, ७,९; व्यद्रवताम् जैउ. १, १७, २, ८; व्यद्रवन्, व्यद्रवन् श.३,४,२,१.

वि-द्रवण– -णे तै. ३,७,९,७.

वि-द्रुत– -तान् श. ३,४,२,१.

विद्वस्(√१विद्),–दुषः ऐ. २,३;३, २; ऐआ. १, ३,४; शां. १४, ३; शांआ. १,८^{2}; ७,१५; श. १,१, ४,१७;३,५, १२;४,१,२३; २४; २६;२८;३५;४०;६,१, २१;७,२, ८;३,१८; २,३,२,६;८; ३,९,३, १४^{2}; ४,५,३,२;३;४,२; ५;१२; ५,३,५,४; ८,५,१,१७; १०,४, ४,५;६,२,१०; १२, ४,१, ११^{3}; ९,३,१०–१२; का. २,१,३,१९; तै. १,३,१,२;४,१,२;६,६,५;२, १,२, ३;८; ६,५;८,३; १०, ३; ११,१;२,८,६; ३,२,९,७; तैआ. ५, १०,२; ८,७,१; १०, ६४,१; जैउ. ३,४,१,९; ष. २, ७^{2}; गो. २, २,१०; –दुषा ऐ.५,१४; शां. २७,१; तै. २,४,३,९;३,१०,९, ६: तैआ.१,६,३; गो. १,१, ३७; –दुषाम् ऐआ. ३,१,६; श. ४,६, ४,३; १२,१,३,२२;२,२,२: गो. १,४,२०; –दुषे ऐ. ३, २८; ८, २३; श. १४, ८, १३,२; तै. ३, ७,१०,६: तां. २१, १,४; ६; ८; –द्वांसः ऐ. ४, १३; २५; ५, २; ४: १०; १५; १६; २४^{2}; ऐआ. ३,२,६; शां. २४,३; शांआ. ४, ५;८,११; श. ३, १,१, ५;७,३, १०;९, ३,१४; ५,१,१, १०; ७, २,४;८,६,३,१८; १०,६,१,१०; ११,५,५,१२; १२,१,१,१०;११; २,३,१२;१४,७,२,२६: ९,२,८; ९;१०;१२;१५; तै. ३,११,८,८; तैआ. १०,६२,१^{2}; तां.१,६,१०; १४,१,१३;जै.१६०;१६२:१६८; जैउ. १,१२,४,५;१४,४,२;२,२, ३,१२; गो. १,१,१३; ३८; ३,१; ४,१३; २३; ५,११; २,६, १०; –द्वांसम् शांआ.१,८;४,८; श.१, ४,३,२२;११,३,३,७; १४,८,६, २; तै.२,२,१,३; तैआ.२,१५,१; तां.१०,२,७; जै. ४;४५; जैउ.१, १,७, ६;५, १,३; १६, २,६;८; १०;१२;३,२;४;६; १८,२,९;३, १०;५,८;२,२,१,१३; ष. २, ३; –द्वान् ऐ. १,५^{7};६;७:८^{4};९;२२; २८;२९^{2};३०^{2}; २,१^{2};२;१०;१७; १९^{2};२४;३१^{2}; ४०;४१; ३,१३; १८;२२;२४; ४,२^{2}; ११^{6}; १४; २५;३०; ५,१८; २२;२५^{2}; २७; २८^{4};२९^{2}; ३०^{4};३१^{3}; ६,४; ६^{2}; २०;२१; २३;७, ९;१७;८,२५^{2}; २७^{3}; ऐआ. १,१,३;४^{6};२,१;२^{2}; ५,२^{2};३^{2}; २,१,५;८; २,४;३,८; ५,१;३,२,४;५,२,२; शां. २,८^{2}; ५,३; ६ १०;१२; ७,४; १०,३; १३,३;१६,१०; २५,७;८; २९, ४; शांआ ३,४^{2};४,१४; ६,२०; ८,११;१०,१; श. १, १,१,५;२, ५,२६;४, ३,२;६, ३, १५; ३०;

† √द्यौतेरपीति सा.ऋ.(१,११३,१४)द्र.। ‡छान्दसं पञ्चमी१इति Mw.दिद्योत् इत्यत्र टि.द्र.‖'-मयसः'इति मैसू.भा.च।

CC-0. In Public Domain. Gurukul Kangri Collection, Haridwar

Digitized by Arya Samaj Foundation Chennai and eGangotri

३७^{२};४,९;८,१,११; २, १,२,६; ७;८;१७;३,२^{२};८;४,९; २,३,१; ४,७;१४; १८^{२}; ३,१, ६;३१;२, ९–१३;१५; १८;३, १८;२०;४, ३;३३;४,२,६;४,२–६; १५:१६; ५,१,२२;४,११;६,३,१६; ३,४, २,३;८;४,२७;६,२, २४:३,११; ४,२,४,९;१०;३,४, १२:३३;४, ४,१२;६,७, २१;९,६; ५, २,२, ७; ६,४,२,६;७;५,३,७;८,१,४; ७, २,४,३०;३,१,४२; ९,२,३, १२;२५^{२};५,२,३: १०,१,३,१०; ३,३,१–५; ५,१४; ४,१,१०;२, ३१;३, २४; ६,५,३; ११, १,२, ११३;३,७;५, ८;७, ४;८,६;२,२, ४;३,९;५,५; ७,१२: ३,१,५;६; ४,३,२०:५,३,४;४,१८;६,३-८; ७,२-४;६-९;६,१,१३;२,९; १०; १२,२,१,९^{२}; ४,८; ३,२, ६:४, ४,१;८,१,१६;२,२; ३,१;७; ९, १,१७; १३, ६,१,१; ७,१,१४; १४,१,२,१८;४,३,६;६,९, २०; १०,४; ७;१०; १३; १६;१९;७, २,१९;८,३,१; ९,४,३;४^{३}; २४; का. १,१,२,३–५: ८;१०; ११^{२}: ३,१^{२}; २,३,१;४,१०;१३; ३,३, ६; ४,१;२^{२}; ३;४; ८–१०;४,१, २;२३;३,१७; ५,३,१०; २,१,१, ४; तै. १, १,५,१;७,१: ८,५;२, १, ९; २२: ३, २,३: ४, ९, ५; १०,३; ७;९; ५,३,४^{२}; ६,५–७; १२,५; ८,१०,३;२,१,२,२;४,७; ८,८;२,४,७; ५,१;६; ८,१;८;९, ३;१०,८;३,३,१;२; ४,१;२ ३^{२}; ४–६:५,४;५:९,९;४,१,१;८,७; ७,१३,३: १७,२; ८,२,३; ३,२, ३,११;३,५,१; ५,७,५; ६,३,४; ११,४;१२,१; ७,४,१२; ५,१२; १०,६; ८,८,२; १२,९,४; तैआ. १,८,८;२७,४; २,२,१;६,१;१२, १;१४,१;१५,१ ३,१२,७; १३, १; ९,११,२: ६,१,१^{२}; ८,४,१; ६,१;९,१^{२}; १०,१,३^{२}; ११;६३, १;६४,१^{२}; तां. ६,९,२१;७,७,८; १०,१५: ८,८,१५; १०, ५,१५; १२,४,९;२६; १५,४,८; ११,९; १८,३.४; १९,११,११; १९,२^{२}; २०,१३,५;१५, ९–११; २१,१, ४;६;८: २,६; २३,१६,१२; जै. ४–७;१६^{२}; १७;४०;४८; १००; ११३:११५;१२६; १७४^{२}; १८३; जैउ. १, १,२,२; २,३,७; ४,४, ११^{२};७,२,४:८,३,७; ९,३,१;५; १०,१,११; २,६; १२,५, १–६; १४, ४,६; १५, ४, ४; १६, ३, १०; १८, ४, ३; ११; २, २,४, १–१०; ३, २, ९; ४,३, ७; ९; ३, ४,२, ५;३, ३: ६, २,२, ५, ८;९,८; ४,२,१,११; ६,३,२;९: ७, १,४–७; २,१–७; ११–१३; १६;१७;८,५,५: आ. १; ष. १, ६;७; २, २;३;७;३,१^{२}; ४, १– ३; मं.१,५,१३; सं.२; गो. १,१, ५;६:८;१०;११; १५^{३}:३१; ३४– ३६:३८: ३९; २, ११^{३}; १८;३, १३^{४};१४^{७};१५; २२;५, ११;२४; २५^{२}:२,१,७;२६; २,१;५;७–९; १०^{४}; ११; १४; १७; १९; ३, १२: २२; ४,२; ९; १६; ५, ६; १२^{२}.

विदुषी– -षी तै. ३,१२,९,५.

वि√द्विष्,विद्विषावहै तैआ. ८,१,१.

वि-द्विषाण– -णाः गो. २, ५, ९; –णानाम् जै. १३०.

√विध्,विधेः ऐ. ५, २५; तैआ. ३, १,१;५,१; विधेम ऐ. ५,२५;श. ७, ४,२,१५; ९, २,३,३९^{२}; तै. २, ५, ३,३; ३, ७,५,९; विधेम श. ३,१,४,१५;६,३, ११;४,३, ४,१२;४,५,२०; ७, ३,१, २०^{२}; ४,१,१९^{२};९,२,३,३२;१४,८,३, १; तै. १,२,१,३;२,८, २,३;३, १,१,३^{२};६,१०, ४;१२, ३,१;२; तैआ. १, ८,८;३,१,१;५,१;१५, १;१०,१,८; तां. ९, ९,१२.

विधृत्– -धृतः तै. ३,११,२,१.

वि-धक्ष्यत्(√दह्)– -क्ष्यन् तैआ. ६, १,४.

वि-धरण(√धृ)– -णः श. १४, ७, २,२४.

विधरणी– -णी श. १४, ९, ३, ३; मं. १,५,६.

वि-धर्मन्– -र्म तां. १५, १,२^{२}; ५, ३१; तैआ. १०,१,१५; तां. १५, १,१.

वि-धवा– -वाः,–वायाःऽइव ष. ३,७.

वि√धा,विधत्ते श. २,५,१,७; ६,३, १,१६; १०,२,६,९;११,५,२,८; का. १, ४, ३, ५; विधत्ते श. १०, २, ३, १८; ६, ७; ९; तै. ३, ६,१०, ५; विदधाति श. २, ६,३,८; १०, २,३,४; १३,८,१, ५; का. १, ६,३,६; तां. ३,१,३; ३,२; ४,३; ८,३; १२,३;१३,३; जै. ६२; ष. ३, ३–५; विदधति श. १०,२,३,१७; विदधे श. ३, ५,३,१२; ११,५,२,१;८; वि··· दधे श. ६, ३,१,१६; १४,१,२, ८; तैआ. ४, २, १; विदधौ जै. १२५; १५३; विधास्यामि जै. १५३; विदधत् श. २, ६,३, ८; का. १, ६, ३, ६; विदधातु श. १,९, ३,६; ४,४,३, १४; ४,८; तैआ. २,४,१; विधेहि श. १,२, ५,२५; का. १,३,३,१; २,२,३, २२ जै. १०८; १५३^{२}; २००; वि···धे ह श. २, ४, २, १; व्यधत्त श. १०, १,२,१^{३}; २,१, १;४,१; व्यदधात् श. २, ४, २, ५; का.१,३,३,५;जै.१३३;१४६; २००; व्यदधुः तैआ. ३, १२, ५; विदधीत श. १०, २, ३, १८.

Digitized by Arya Samaj Foundation Chennai and eGangotri

विधीयते श. १,३,२,१;३,५,३,१;६; ४, १, २, २५; विधास्यते तैआ. १,२,१.

विदधत्-,विदधान- गद्र.

वि-धा- -धया तैआ. ९, १०, १; -धा ऐआ. २,३,३^{2};४; श. १०,२,६,१; २^{2};३^{2}; १०^{2}; ११; १२; १४;१३,५,४,२०; -धाः श. ८,२,२,८; १०,२,३,६; ११; ४,३; ६,१;२;११; १२;१४; १६;५,४,१२; -धानाम् श. १०, २,४,८; -धाभिः श. ८, २,२,८; -धाम् श. ४,१,२,२५; ६,७,४,९; ९,१,१,१९; -धायाः श. २, ६,१,१३;२५; का. १, ६,१,१०; १६.

विधे(-धाऽए-)कशतविध- -धः श. १०,२, ६,१०.

वि-धातृ- -ता शांआ. १२,४; तैआ. १०,१,४; गो. २,१,१०.

?वि-धानी- न्याम् गो. २,४,९$.

वि-धाय श. १०,२,३,१६;४,१-६; १२, ५,१,१३; १३, ८,१, १९; तै. २,२,४,१;७,३;११,५; तैआ. १,२३,८;९^{3}; जै. १४६^{5}.

वि-धास्यत्- -स्यन्तः श. १०, २, ३,६.

विधि- -धिः सा. ३, ९,८; -धिना गो.२,५,११; -०धे† ऐ. ५,२५: तैआ. ३,१,१.

विहित-,विहिति- अद्र.

वि√धाव्,विधावति तां. १२,११,३; विधावन्ति तां. १६, १३, १०; विधावसि तैआ.४,२९,१; विधावत श. ४, ५,१०, १; व्यधावत तै. ३,२,९,२.

विधु- -म् ऐआ. ५, ३, १; तैआ. ४, २०,१; तां. ९,६,३.

वि-धुर- -म् जै. ५१;१२२.

वि√धू,विधूनुते श. ६, ३, ३, ८^{3}; विधूनुते श. १०,६,४,१.

वि-धूत- -मऽइव तां. ६,७,१९.

विधूत-पाप्मन्- -प्मा शांआ. १४,२.

वि-धूम- -मानाम्, -मेन सा.३,४,१०.

वि-धूय- -यः तां. ६,७,१९.

वि√धृ,विधारयतः श. ८, ६, १, ५; विदाधार तै. ३,७,२,५; विधारय तैआ. ६,९,२. विधरण -गद्र.

वि-धर्तृ- -०र्तः तै. ३,७,७,१; -र्ता श. ८,६,१,५; तै. २, ८, ९, ७: जैउ. १. ११,२, ७; १०; -र्तारम् तैआ. १०,१०,२.

वि-धार- -रे ऐ. ८,११ϕ.

वि-धारयत्- -यन् श.१४,१,३,२३.

वि-धृत,ता- -तः तै. ३, ९, १९,२; -तम् श. १३, ३, ७, ४; तै. ३, ९,१९,२: -ताः श.१४,६,८,९; तै. १, ८,४,२; -ते श. १४, ६, ८,९: तैआ. १,८,२^{2}.

वि-धृति- -तिः श. १३, ३, ७, ४: १४, १,३,२३; तै. ३, ८,९, ३; १२,२; तैआ. ४, ५,४; ६,९,२; तां. २,१,४; ६,१,१३; ७,५,४; ५; १३, ४, ९; ष. १,३; -तिम् श. ६,६,१,१८;९,२,२,६; १०, ५,२,९; तैआ. ५,४,७; -ती श. १,३,४,१०; २,६,१,१६^{2}; ३,४, १,१८; ६,३,१०; का. १, ६,१, ११; तै. ३, ७,६, ८; -तीभ्याम् तै. ३,७,६,७; -तौ श. १४, ६, ८,९; -त्यै श. १, ३,४,१०; तै. १,३,३,५; ३,२,३,२: ६,२; ७, ६; तां. ६,१,१२; ८,९,७; १३, ४,८;१५,५,३१;२४,११,४; जै. ८१^{2}.

वि√ध्मा(→धम्),वि···धमति श. ११, ४,२,३^{2}; विधमामि तै. ३, ७,६,७; वि···अधमत् तै. २,८, २,७.

वि-धमत्- -मन् तां. १२,१३, २६; जै. ७७..

वि-ध्यात(√ध्यै)- -तः गो. २, ६,६.

वि√ध्वंस्,विध्वंसते जैउ. १, १, ७, ६^{2}; १८,५, ८^{2}; २, २,१, १३^{2}; व्यध्वंसन्त जैउ. १, १८, ५, ७; २, २,१,१२; विध्वंसेत श. १४, ४,१,८; जैउ. १,१८,५,७;२,२, १,१२.

वि-ध्वंसमान- -नाः श.१४,४,१,८.

वि-नत(√नम्)- -मऽइव ऐआ. २, १,२.

वि√नद्,विननाद तैआ. १, ३, २; व्यनदत् ऐ.४,२^{2}; तां.१२,१३,४.

वि√नश्,विनश्यति ष. ५,७; विनेशुः श. १४,४,१,८.

विनाशयेत् श. ५,५,३,१;६.

वि-नंशिन्- -शिने श. ५,२,१,२.

वि-नशन- -नात् तां. २५,१०,१६; -ने तां. २५,१०,१.

वि-नष्टि- -ष्टिः श. १४, ७, २,१५; जैउ. ४,१०,२,५.

वि-नष्टो(-ष्टऽउ-)पजीविन्- -विनाम् गो. २,२,५^{2}.

वि-नाश- -शाय गो. २,२,५.

विना श. ३,५,४,५.

विनाट- -टे श. ५,३,२,६.

वि-नामित-प्रणामित- -तेषु सं. २.

वि-नायक(√नी)- -म् सा.१,४,१८.

वि-नाराशंस,सा- -सः तां.१३,७,१४; -साः तां. १०,६,६.

वि-निक्षे(√निक्ष्) जै. १८०‡.

वि-नि√धा,विनिधास्यामः शां. १, १; विन्यदधात् श. १४, ४, १, ११; तै. १, १, ६, १; विन्यधत्त श. २, २,१, १४; ३,९,४, १२; विन्यदधुः तां. ६,५,१३.

$ अथवा 'विधायाऽन्यस्यामेकाष्टकायाम्' इतीव मुपा. द्र. । † ←√विधेरिति Mw. प्रभृ. । तथैव च साधीयान्स्यात् । विधेमेति क्रियायोगात् । सां. भा. तु √दधातेरेव । ϕ =ऋ.९,११०,४ । ‡ ऋ ५,२,९ द्र. ।

CC-0. In Public Domain. Gurukul Kangri Collection, Haridwar

Digitized by Arya Samaj Foundation Chennai and eGangotri

वि-निधाय तां. ७.७,१८.
वि-निर्√ज्ञा,विनिर्ज्ञायेते श. १४,७,१,५.
वि-नि-वृत्य(√वृत्) शां. २६,३.
वि-नि(स्→)श्√चर्,विनिश्चरन्ति श. १४,५,४,१०;७,३,११.
वि-नि-षद्य(√सद्) तैआ. ५,४,१३.
वि√नी,विनयति श. ४, ३,३, १९; विनयन्ति ऐ ३, १८; ऐआ. १, २, १; विनिन्युः शां. १२, ३: विनेष्यामि जैउ. ३, ६, १, ६; विनय श. ४,३,३,१९; व्यनयत् श. १, ४, १, २३; विनयेत् शां. २२,६; विनैत् तै. ३,३,४,३.
वि-निनीषमाण- -णः जैउ. ३, ६, १,३.
वि-नीत-वत्(मतुप्)- -वत् ऐ. ३, १८[2].
वि√नुद्,वि[2]···नुद तै. २,४,७,४.
वि-नुद्य जै. ८८[2].
वि√नृत्,विऽइवऽनृत्येत् तै. २, ३, ९,९.
विन्दुमा(न→)ना(√२विद्)- -ना श. ११,५,१,१.
वि-न्युप्य(नि√वप्) गो. १, ५, २२[2].
विप्(√वेप्)- -पः ऐ.४,३०;शां.२०, २;२१,२[2]; श. ४,२,१,१२.
विपश्चि(-पः√चि)- -म् तै. ३, १२,३,४; तैआ. ३,११,२.
विपश्चित्- -श्चित् श. ३, ५, ३, १२;६,३,१,१६; तैआ.४,४२,५; जै. २०४; जैउ. ३,७,४,१;५,१; मं. १, ५, ७[2]; गो. १, ५; २५; -०श्चित् श.११,५,५,७;-श्चितः श. ३, ५, ३, १२[2]; ६, ३, १, १६; १४,१,२,८; तैआ. ४,२,१; तां. ११,३,१; जैउ. ३, ६,७,१; ४; -श्चितम् तै. २, ४, २, ४; -श्चिता श. ३,३,४,८; तैआ. ८, १,१; -श्चिते तै. ३, १०, ८, १; जैउ. ३,७,४,१;५,१.
वि-पक्षस्- -क्षसा तै. ३,९,४,२०[2].
वि√पत्,वि···पतति जै. १६४; विपपात श. १४, ६,९,२८; विपतिष्यति श. १४, ६,७,४; ८,१;९, २८; गो. १.३,१४; व्यपतत् गो. २, १,२: विपतेत् श. ३, ६, १, २३; ११,४,१,९: ष. १, ३; गो. १,३,८; व्यपप्तत् श. १४,६,६, १; व्यपतिष्यत् श. ११, ५, ३, १३; व्यपतिष्यत् तै. ३, १०,९, ५; गो. १,३,१४.
विपातयतात् श. १४, ४,१,२६.
वि-पतित- -तेन श. ११,४,४,३.
विपतित-लोमन्- -माऽइव श. १, ५,४,५.
वि-पथ(←पथिन्)- -थः तां. १७,१, १४.
वि√पद्,विपद्यन्ते ष. ५,६.
वि-पन्या(√पन्)- -न्यया|| तै. ३,५, ६,१.
वि-परा√पत्,विपरापतन् तैआ. १, २३,७.
वि-परि√क्रम्, विपर्यक्रामताम् तां. ७,१०,३.
वि-परिक्रम्य तां. ६,४,१५.
वि-परिक्रामम्(णमुल्) श. ७, ५,२, ३०; ९,४,२,१०[2].
वि-परिणीत(-रि√नी)- -तौ ष.३,७.
वि-परि√धा,विपरिधापयेत् गो. १, २,२.
वि-परिपत्य(-रि√पत्) श. १४,७,१, १९.
वि-परिलोप(-रि√लुप्)- -पः श.१४, ७,१,२३-३०;७,३,१६-२३.
वि-परि√शॄ,विपरिशृणीत जै. २९.
वि-परि √हृ,विपरिहरतः श. २, ५, २,३६[2]; विपरिहरतः श. २, ५, २,३६; विपरिहरन्ति का. १, ५, १,३२; वि···परिहराम जै. ११; विपर्यहरत् तां. ११, ८, ८; जै. १७१; विपरिहरेत् ऐ. ३, ११[2]; विपर्यहार्षीन् जै. १७१.
वि-परी(-रि√इ),विपर्येति श. १४, ७,१-६; ष. ४,७.
वि-परियत्- -यन्तौ श.४,२,१,१५;
वि-परीत- -तम् तैआ. २,१,१; -ते शां. ३०,२: आ.२,२०,७.
विपर्येष्यत्- -ष्यन्तौ श. ४, २, १, १५.
वि-परे(-रा√इ), विपरायन्ति श. ४, ६,८, ७;१२; १७; विपरेतन मं. १,२,१४.
वि-परेत्य श. ४,६,८,४;९;१४.
वि-पर्यय(-रि√इ)- -यः ऐआ. ५, २,१.
वि√पर्यस्(-रि√२अस्), विपर्यस्यते ऐ.३,४४[2]; गो.२,४,१०[2];विपर्यस्यति शां. ७,८;९[2]; ८,९[2];३०, ९; विपर्यस्येते श. ४,३,१,१३[2]; विपर्यस्येत् शां. ३०,४.
वि-पर्यस्त,स्ता- -स्तम्ऽइव श.२,२, १,१३; का. १, २, १, ९; -स्ते ऐआ. ३,२,४; शांआ. ८, ७; श. १३,५,३,७; -स्ताः शां.३०, ४; -स्ताभिः ऐ. १,२५.
वि-पर्यस्य शां. ८,७†.
वि-पर्यासम्(णमुल्) ऐ. ५, २८; ६, १९[3]; शां.८,८;श.३,२,४,१६;७, १,२२;४, २,२,९; ६,७,४, १२; गो. २,६,१[3].
वि-पल्यङ्ग्(-परि→लि√अङ्ग्), विपल्यङ्गयते श. ३, ४,३, ३; ५;९; विपल्यङ्गयन्ते श. ३, ४. ३, ३; विपल्याङ्गयन्त श. ३, ४, ३, २;४.
वि-पल्यय्(परि→लि√अय्),विपल्ययते श. ७, ३,२,१९;९,१,२, ६;८[2]; विपल्ययते श. ९,१,२,७.
विपश्चि- विपश्चित्- विप्- गद्र.

|| क्रि.वि. इति Mw. प्रभृ. । †' विपर्यस्यति' इति पाठान्तरम् ।

CC-0. In Public Domain. Gurukul Kangri Collection, Haridwar

Digitized by Arya Samaj Foundation Chennai and eGangotri

वि✓१पा,विपिबति ऐ. ३,२९; विपिपीते जै.१७३[४]; २०२[३]; व्यपिबत तै.२,६.२,१;२[२];३[२];व्यपिपीत जै. २०२; व्युपिबः श. ५,५,४,२६; तै. १,४,२,१.

वि-पान- -म् श. १२,७,३, ४; तै. २,६,२,१‡;३‡; तां.१४,११,२६.

वि-पिपान- -नस्य ऐ. ५, ४; -ना श. ५,५,४,२५; तै. १,४,२,१.

वि-पिपीय जै.२०२.

वि-पाटत- -तः शांआ. ६,१९.

विपाण्म(-शूऽम-)ध्य- -ध्ये गो.१,२,८.

वि-पापु- -पः श. १४,७,२,२८.

वि-पाप्म- -म् तैआ.१०,१०,३.

वि-पाप्मन्- -प्मा तै. २, ३, ३,१; तैआ. १०,५१,१;५२, १;५३,१; ५४,१; ५५,१ ;५६, १; ५७,१; ६०,१.

वि✓पिष्,विपिपिषुः श. ४, १,५, २; व्यपिक्षन् श. ४.१,५,५.

वि-पिष्य श. १२,४,१,१०.

वि-पुरीष- -म् श. १२,५,२,५.

वि✓पृच्,वि···पृङ्क्तम् श. ५, १,२, १८; वि···पृङ्क्त श. १२, ७,३, २२; तै. १,३,३,६;२,६,१,५.

वि-पृच्- -पृचः श. १२, ७,३,२२; तै. १,३,३,६; २,६,१,५; तां.१, २,१‖;-पृचौ श. ५,१,२,१८.

वि-पृच्छमान(✓प्रच्छ्)- -नाः जै. १२५.

विप्र(✓वेप्)- -प्रः ऐ. १,१६[३]; २,२; ४०;४१; श. ६, ३,१,१६; १२, ४,३,५;४,५; तै. २, ४,७,४; ६; ८,५,१; ३,६, १,३; १०,१; तां. १५,९,३; गो.१,१,२५;-प्रम् जै. १८०; -प्रस्य श. ३, ५,३, १२; ६, ३,१,१६; १४,१,२,८; तैआ. ४,२,१; -प्राः ऐ. १,१९;३,२०; शां.८,४; श. १,४,२,७; २,६,१,३८;३,५,३,१२[२];४,२,१,१०;६,३,१,१६[२];१४,१,२,८;३,१३;का. १,६,१,२५; तै. २,५,४,१;३,६,१२,१; तैआ.४,२,१;५,२; जैउ. १,१७,१,८; गो. १,३,८; -०प्राः ऐआ. ५, २,२; श. ५,१,५,२४; तै. २, ४, ३,७; -प्राणाम् तैआ. १०,१०,१;५०,१; -प्राय ऐ. २, १२; श. ५, १,२,८; तै. ३, ६, ७,२; -प्रेण ऐ.१,१६; श.१२,४, ३,५: तै.३,५,६,१: -प्रेभिः शां. २६,१०.

विप्र-चित्ति- -०त्ते तै ३,१०,८,३.

विप्रा(-प्रऽअ-)नुमदित- -तः श. १, ४,२,७[२]; तै. ३,५,३,१.

विप्रजित्ति- -त्तिः, -त्तेः श. १४, ५, ५,२२;७,३,२८†.

वि-प्रति✓पद्,विप्रतिपद्यान्तै३ श. १४,९,१,२.

वि✓प्रथ्,वि···प्रथते तै. ३, ६,३,२; विपप्रथे ऐ. ५.१९; तै. २,४,६, ९; विप्रथस्व तै. ३,३,७,५.

वि-प्र✓दृश,विप्रदृश्येते शांआ. ८, ६.

वि-प्र✓द्रु,विप्रद्रवतः तां. १४,३,८[२].

वि-प्र✓प्रथ्,वि···प्र···प्रथताम् त.३, ६,२,१.

वि-प्रवमाण- -म् तैआ. ५,१,५.

वि-प्रवाक(प्र✓वच्)- -कः सं. २.

वि-प्रस(स्न→)स्ना- -स्ने तैआ.१,४,१.

वि-प्र✓सृज्,विप्रसृज्यन्ताम् गो. १, १,३२.

वि-प्र✓स्था,विप्रतिष्ठन्ते शांआ. ५, ३[२]; ६, २०[२]; विप्रतिष्ठरेन् शांआ. ६,२०.

वि-प्र✓हृ,विप्रहरन्ति तैआ. १, ५,१.

वि-प्रिय- -याः गो. २,२,२.

वि✓प्रुष्,व्यप्रुष्यत श.४,५,१०,४.

वि-प्रुष्- -प्रुड्भ्यः श. ९, १,१,१५; तैआ. १, २३, ७; -प्रुषः श. ९, १,१,६;१४,२,१,१४;२,२८; तै. ३,२,३,५; ७,६,२१[२]; तैआ. १, २३,७; ष. ४,५[२]; गो. २,२,१२; श. ४, २,५,१; -प्रुषाम् श. ४, २,५,१[२];११,५,५,११.

वि-प्रे(-प्र✓इ),विप्रेयुः श.११,४,१,९.

वि-प्रेत- -ताः श. ३,२,३,२२.

वि-प्रेमन्- -माणम् ऐ. १,२४.

वि✓प्ली,विप्लीयन्ते सा. ३,९,१.

वि-फ- -म्ऽइव तां. ८,५,६.

वि✓बन्ध्,विबध्नते शां. २८,२.

वि✓बाध्,विबाधते श. ८, ३,१, ८; वि···बाधते तै. २, ८,७, ८; विबाधसे श. ८, ३,१,८; वि···बाधस्व श ६,४,४,२१; तै. २,५, ८,११: वि···बाधस्व श. ६, ४, ४, २१; विबध्नाम जै. १५१; विबाधिष्ट तै. २, ४, १,३; विबाधिथाः तैआ. ६,७,१; विबाधथाः मं. २,५,७.

वि-बाध- -०ध मं. २,५,७.

वि✓बुध्,विबोधय तै. ,४,३,१३.

वि✓बृह्,विबृहामि मं. २,५,१-५.

वि✓ब्रू,विब्रवीमि तै. २, ८, ९, ७; विब्रवीतु तै. २, ४, ७, १; विब्रूयात्, वि··· ब्रूयात् शां. २७, १; विब्रुवुः तां.१५,७,५.

वि✓भज्,विभजते ऐआ. ३, १, ५; विभजति शां. ३, ६; शांआ. ७, १३: श. ३, ९,२, ३[२]; ४,३,४, १५; १०, २, ६, ५; का. २, २, १, ३: तां. ६, ४, १३; वि··· भजति तै. ३, ७,१३,४; गो. २, २,१२; विभजन्ते श. १, २, ५, ३;१३,५,४,८; का. २, २,३,२; विभजन्ते श. १,२,५,३; का. २, २,३,३; गो. १, ३, १८; विभजन्ति ऐ. ७,१; तां. १०,१२,७; ८; ९; विभेजिरे ऐ. ८, २३; श.

‡ 'विपानम्' इति मुपा. स्वरोऽशुद्धः । तु. य. १९,७२ । ‖ तैसं (३,१,६,२)-साम्यस्तप्रस्तावितो वेद्यः । 'विमृजः' इति मुपा.। 'विमृजः' इति स्यादिति सा.इत्यस्य व्याख्यानात्प्रतीयते । †'-चित्तिः' इति बृ.आ.(४,६,३)पाठः

CC-0. In Public Domain. Gurukul Kangri Collection, Haridwar

Digitized by Arya Samaj Foundation Chennai and eGangotri

१३, ५,४, ८; विभक्ष्यामि जैउ. १,१६,२,४; विभजाथ ऐआ. ५, १,१; विभजतु श. ४, ३,४,१५; विभज तै. २, ४,७,७; वि···भज तै. ३, ७,६,२२; विभग्ध्वम् जै. ३४; ३७; विभजामहै श. १, २, ५,२: का. २, २, ३,२; वि···भजामहै जै. १५; १३९ जैउ. १, १६, २,४; व्यभजत ऐ. ३, १३; तां. ६, ४, १; जै. १४४; वि··· अभजत तै. २, ८, ५, २; व्यभजन्त ऐ. ५, २४; श. १४, १,१, १५; तै. १, १,३,१०; तां. ५,७, १;७,५,७;९,१६; १०,१०;८,६, १; जै. ४७; १०१; विभजेत् गो. २,१,९;६,७; व्यभक्षत श. ११, ६,१,३;४.

विभज्यते तां. १०,१२,७; विभज्यन्ते तां. २०,१५,२[२].

वि-भक्त,क्ता- -क्तः श. २, २,२, ६; -क्तम् श. १४, ७,१, २३-३०; ३,१६-२३; जै.१४१[२]; -क्ता ऐ. २,१२; -क्तानि श. ४,३,५,१.

वि-भक्ति- -क्तयः शां. १, ४; ५: का.१,२,३,२३; -क्तिः ऐ. १,१[२]; ७,१; तै.१,१,५,६;८,५; गो. १, १, २४; -क्तिभिः शां. १, ४; -क्तिम् ऐ. ७,१; तां. १०, १२, १०; -क्तिषु शां. १, ५; गो. १, १,२६; -क्तीः शां. १,५; श. २ २, ३, २६; तै. १, ३, १, ६; -क्तीनाम् का. १,२,३,२३; तै.१, ३,१,७; -क्तीभिः तै. १,३,१,१; -क्त्या ऐ. ६, ५; -क्त्याम् गो. १,१,२७.

विभक्ति-विपरीत- -ताः तैआ. १, ९,५.

वि-भक्तृ- -क्ता श. १०, २, ६, ५; -क्तारम् श. १०,२,६,६.

वि-भग्न- -म् तां. ७,६, १६.

वि-भंजत्- -जन् तैआ. १०,११,२.

वि-भजमान- -नाः श. १, २, ५,२; का. २, २, ३,२; -नान् श. ११. ६,१,३; ४;८;९; जै. ४०.

वि-भज्य ऐ. ३,१५; श. १,२,५,२: २,६,३,१[२]; १३,१,७,२ का. १. ६,३,१[२]: २, २,३,२; तै. ३, ८, १०,४.

वि-भाग- -गम् ऐ. ७,१; गो. १,३, १२[२]; -गे जै. १५; ३४; ३७; १३९; जैउ. १, १६,२,४.

वि-भाजम् (णमुल्) तै. १,१,५,६.

विभण्डक- -कः, -कात् वं. २.

वि-भर्त्र(√भृ)- -म् तै. २, ८,७,४‖.

विभवन्ती- वि√भू द्र.

वि√भा,विभाति ऐ. ४, ११; श. ६, ७,२,३; १४,१,४,८; तै. ३, ७, ७,१; विभाति श. १४, १,४,८; तै. १, ४, १०, ७[२]; विऽइव भाति ऐ.४,११; विभासि तैआ.४,७,२; ५,६,६; विभातु तै. ३, ७,९.४; तैआ. ४,२१,१; विभाहि श. ८, २,३,३;९,२,३,२५[२]; तै. १, १, ७,१;२,१,२२; २,४,१,४; ३.६, १०,५;७,५,२.

वि-भात्- -भान् ऐ. ७,२६.

वि-भावन्- -वा तै. २,४,७,१०.

वि-भावसु- -सुः श. ६, ८, १,७; -०सो शां. २४,१; श. ६, ४,३, ८;७,३,१,२९; तैआ. १०,५,१.

वि-भास(√भास्)- -सः तैआ. १,७, १; -सस्य तैआ. १,१६,१.

वि√भिद्,विभिनत्ति श. ५,३,२,७; वि···बिभेद तै. २, ७, १३, २; वि···अभेत् तै. २,८,४,४.

वि-भित्ति- -त्यै ष. ३,८.

वि-भिन्दुक- -कात् तां. १५, १०, ११; -के जै. २०३.

विभिन्दुकीय- -याः जै. २०३.

वि-भीतक(√भी)- -कस्य श.१३,८, १,१६.

विभु- वि√भू द्र.

वि√भू,विभवन्ति तां. १६, ५,२०[२]; व्यभवत् श. १०, ४,२,८; ११; १२; १४:१६: १८; १४, ४, २, २३-२६; तैआ. ५, १०,१; गो. १, १, ८; विभवेत् ष. ३, १२; वि···भूः तै. ३, ५, ७, ६; ६, १२,२.

विभावयति शां. २२,६.

विभव(त्→)न्ती- -न्ती तां. २०, १४,२[२].

विभु,भू- -भु तै. ३, ९,१९,१; गो. २, ६,१४; -भुः ऐआ. ५, १,१; ३, २; तैआ. १, ५, १; ११, ४; १०, १,३; तां. १, ४, ४; -भुम् तै. २,६,६,५; -भवे तै. ३,१०, ७,११†; -०भो तैआ. १, ११,७; -भू तै.३,१,३,१; -भूः श.२,३, ४,१४; १३, १,६,१; ३,७,२;४, २,१५; १४,९, ३,९; का. १,४, १,१२; तै. १,१,७,३; २, ५,१, १;७,७,६; ३, ८,९,१;१७,१;९, १९, १; १०, १, ३; तैआ. १०, ६३,१; जैउ. ३, ५,८,२; -भोः सा. २,५,३; -भ्वम् ऐ. १, २८; श. २, ३,४,१४[२]; का. १, ४,१, १२.

विभु-प्रमित- -म् शांआ. ३, ३; शांआ. ३,५.

विभु-मत्- -मते ऐ २, २०; श. १४,२,२,९[२]; तैआ.४,९,२;५,७, ११; -मन्तम् शां.१२,७; -मान् तैआ. ५,७,११.

वि-भूत- -म् ऐआ. ५, ३, २; १३, ३,७,२.

विभूत-द्युम्न- -म्नः तै.२,४,३,८.

वि-भूति- तयः ऐआ. २,१,७;५,३, २; जैउ. १, ६,१,६;२,१; -तिः शांआ. १८,३; श. १, ६,३,२३;

‖ =ऋ. १,९५,२; 'विऽभृत्रम्' इति मुपा. । † 'वि-' इति मुपा. स्वरः ? ।

CC-0. In Public Domain. Gurukul Kangri Collection, Haridwar

Digitized by Arya Samaj Foundation Chennai and eGangotri

१०, ५,३,३–७; का. १, ४, ३, १७; जैउ. १, १४, १,८; -तिम् ऐआ. २, १,७[३]; -त्या तां. १,५, १०; -त्यै शांआ. २२,६.

विभूति-मत्- -मान् जैउ.१,१४, २,११.

वि-भूम(←भूमि)- -मः ऐआ. ५, १,३; -मौ ऐआ. ५,१,४.

वि-भृत(√भृ)- -तः शांआ. १२,२; श. ६,४,४,२[२]; -ता श. ६, ७, ४,४; तै. २,४,६,८.

वि√भृज्,विभृजासि सं. १,१,६.

वि√भ्रंश्,विभ्रंशते तां. १६, ८, २[२]; १७,८,३;४; व्यभ्रंशत तां. १४, ३,२२; १६, १२, १४; विभ्रंशेत तां. १७,८,२;४;१८,११,१.

वि-भ्रष्ट- -म्ऽइव तां. १४,३,२२.

वि√भ्राज्,विभ्राजते तैआ. १०, १०,३.

वि-भ्राज्- -भ्राजः तैआ. ५,८,१३: -भ्राजि तैआ. ५,८,१२; -भ्राजे शां. १८,५; -भ्राट् शां.२५,५.

वि-भ्राजमान,ना- -नः श. २, ३,१, ५;८,६,३,२१; तै. २,४,६,१२; ३, १, २,८: तैआ. ४, ४२, ५: -नाम् तैआ.१,२७,३. =विभ्राशमान- अद्र.

वि-भ्राष्टि-वसन- -नःतैआ.१,१२,३.

वि-भ्रातृव्य- -म्ऽइव श. १,१,१,२१; ४,४,५,३; का. २,१,१,१४.

वि-भ्राशमान(√भ्राश्)- -नःका १,३, १,२†.

वि-भ्वन्- -भ्वा ऐ. ५,८; श. १३,५, १,११‡.

वि-मति(√मन्)- -म् मं. २,४,६.

वि√मथ् ,न्थ् ,विमथ्नते ऐ. १, १०; श. २, ४,२, १४;५,२,२४; का. १, ३,३,१२;५,१,२२; विमथ्नते श. २, ५,१, १३; का. १.४,३, ११||: विमेथिरे ऐ. १, १८; श. २,५,२,२४: का. १, ५,१, २२; विमेथिरे श २.५,२,२६;का १,५. १,२४;जै १५६;गो.२,२,६; विमथिष्यन्ते श. ३, ८,३,३६; वि··· मथिष्यामहे श. २, ५, १, १२; का. १,४,३,१० विमथ्नीरन् ऐ. ७,१; श. २,४,२,१४;५,२,२६; १४,६,९,२६; का. १, ५,१,२४; गो. १,३,१८.

वि-मथित- -तः गो. १,३,१८.

वि-माथ- -थम् तै.१,३,८,४:-थात् श. ३,८,३,३६.

वि-माथिन्- -थी जं. १५६.

विमाथी√कृ, विमाथीचक्रिरे जै. १५६.

वि√मद्,विमदन्ति शां. २२, ६; व्यमदन् शां. २२,६$.

वि-मत्त- -म् ऐ. २,२२[२].

वि-मद- -दः शां. २२,६; -दाः तै. २,६.१५,२ϕ; -देन शां.२२,६.

वि-मर्श(√मृश्)- -र्शःतां.१४,१०,३.

वि-महस्- -०सः श.४,५,२,१७.

वि√मन्,विमानयेत् सं. ३.

वि√मा,विमिमीते श ३, ५,१, २४; ६,३,१,१८[२]; १०,२,१,९; ३,१; ४; ७; विमिमे तै. ३, ७,७,१३; विममे श. ३, ५.३, २१; ६,३, १,१८; व्यमिमीत तै.३,६,३,४

वि-मा- -मा तैआ. ४,५,६.

वि-मान- -नः श. ९,२,३,१७[२]; तै. २,५,२,४;३,७,९,९[२]; तैआ. ४, ११, ७; -नम् तै २, ८, १,५; -ने श. ४,२,१,८;१०.

१वि-मित- -ताः तां. १६,१३,१२.

२विमित- वि√मि द्र.

वि-मिमान- -म् तै. २,५,८,१२.

वि√मि,विमिनुतः श. ५,४,४,२१[२].

२वि-मित- -म् श. ३,१,१,६;७;५, ४,४,२१[२]. १विमित- वि√मा द्र.

वि-मिन्वत्- -न्वन् तै २,८,४,७.

वि-मुख- -खान् तां. ६,६,२.

वि√मुच्(→ञ्च्),विमुञ्चते श. १,८, ३,२७[३]; ६,७,४, ११; विमुञ्चते श. ३, ४,१, ५[२]; विमुञ्चति ऐ. ६, २३[२]; शां. १६,३; श. ४,४, ८,१२; विमुञ्चति श. १, ८,३, २७;९,२,३३[४]; ३,३,४,२५; ७, १,१,४२;४३[२]; २,१७;२,२,२१; ९,४,४,१०;११[३];१२;१४[२]; १३, ८,२,९; तै. १,३,६,९; ३,२,७, ६; गो. २, ६,५[२]; वि···मुञ्चन्ते ऐ. ६, २३; विमुञ्चन्ति श. १, १,२,८;८,३,२६[२]; ९,२,३३[२];९, ४,४, १२; १५; विमुञ्चामि तां. १, ६, ५; विमुञ्चान् श. ९,४, ४, १७; विमुञ्चतु श. ७, १,१, ४३; विमुञ्च श. ४, ४,१, १५; १७; तैआ. १,११,८; वि··मुञ्च शां. २९, १; विमुञ्चाम श. १, १, २, ८; ८, ३, २६[२]; का. २, १, २,९; विमुञ्चेत श. ६, ८,१, १२[२]; विमुञ्चेत् श. ९, ४, ४, १५–१७; विमुञ्चेत् श. ६, ७, ४,९;१५; ९,४, ४, ११; वि··· अमुञ्चत् शां. २५,५.

विमुच्यते श. ५, ४,३,१५–१८; विमुच्यते श. ६, ७,४,८; ७,१, १,४२; विमुच्येते तां. १३, १२, १३; विमुच्यन्ते ऐ. ६, २३; श. ४,४,१, १५; १७[२]; वि···मुमुचे ऐ.७,१६[२]; विमुच्यन्ताम् श.१३, ८,२,९; विमुच्यातै श. ५, ४,३, १४; विमुच्यध्वम् श. ५, १, ५, ११;१२;७,२,२,२१; तै. १, ३, ६,९; तैआ. ६, ६, २; व्यमुच्यत श. ३, ५,१,१८; विमुच्येरन् श. ४,४,१,१७.

† ='वि-भ्राज-' श. द्र.। ‡ '-भ्वा' इति W. सुपा.-स्वरश्चिन्त्यः। तु. क्र. ४, ३४,१। $ 'विमदः' इति आन. सुपा ?। Kt टि.द्र। || स्वरहीनो सुपा.चिन्त्यः। ϕ'विमदाः' इति सुपा. स्वरश्चिन्त्यः।

CC-0. In Public Domain. Gurukul Kangri Collection, Haridwar

Digitized by Arya Samaj Foundation Chennai and eGangotri

वि-मुक्त,क्ता- -क्तः ऐ. १, १४^{2}; श. ३,४,१,४^{2}; -क्तम् तै. ३,३,१०, ४; -क्तयोः ऐ. १,१४; -क्ताः श. १४,७,२,११; -क्ते ऐ. १,१४.

वि-मुक्ति- -क्तिः ऐ. ६, २३^{2}; तैआ. ९,१०,२; गो. २,६,४;५.

वि-मुच्य श. १,८,२,९;३,४,१,५^{2}; जै. १२७.

वि-मुच्यमान- -नःश.१४.६,११,१.

वि-मुञ्चत्- -ञ्चत्सु शां. २९,१.

वि-मोक- -कः तै. २, ७,१७,१; ३, ३,१०,४.

वि-मोकम्(णमुल्) श. ६,७,४,१२; जै. ११७.

?वि-मोक्त- -म् गो.२,६,५‡.

वि-मोक्तुम् ऐ. ६,२३.

वि-मोक्तृ- -क्तारम् तै. ३,४,१०,१.

विमोक्त्री- -क्त्रीः तै. ३,७,१४; १;२.

वि-मोचन- -म् श. १, ८,३, २७^{2}; ९,४,४,१५.

वि-मोचनी- -नीः तै. ३,७, १४, १;२^{2}.

वि-मु(ञ्ज→)ञ्जा- -ञ्जा श. ४, ३, ३,१६.

वि-मूर्त- -म् शां. ६,७.

वि√मृज्,विमृष्टे श. ३, ८, ९,५; तै. १,७,४,४; ३,३,१०,४; विमार्ष्टि श. ५, ३, ५, २८; जै. १३९; व्यमृष्ट तै. २, २,९,४; विमृजीत शां. १६,५.

वि-मृष्टां(-ष्टऽअंस→)सा- -सा का. २,२,३,१५.

विमृष्टा(-ष्टऽअ-)न्तरां(-रऽअंस→)सा- -सा श. १,२,५,१६.

वि-मृध्(√मृध्)- -मृधः शांआ. १२, २; तैआ. १०, १,९; -मृधे शां. ४,१; श. ४,६,४,४^{4}; ११,१,३, १;२;४.

वि-वृद्ध(-धऽवत्→)ती- -ती शां.४,१

वि-मृग्वा- -वः तै. ३,७,११,४.

वि√मृश्,विममर्श तै. २,५,२,२.

वि-मोक्ष(√मोक्ष्)- -क्षाय श. १४, ७,१,१६;१७;३९;४०.

वि√म्रित्,विम्रित्येत् श. १२. १, ३, २३; वि···म्रित्येत् श. ९, ५,२, १४;विम्रित्येयुः श १२.१,३,२३.

वि√म्रुच्.विम्रोचति,व्यम्रुचत् जै.३.

वि√यत्,वियातयति तैआ.५,६,४.

वि-यत्(√इ)- -यत् श. ८,५,२,५^{2}; तां. २४,१,७; -यतोः श. ७,१, २,२३; -यन्तः तै. ३,,६,१०,२; -यन्ता ऐआ. २, १. ८; -यन्तौ तां. ७,१०,१.

वियती- -ती तै. १,१,३,२.

वि√यम्, वियन्त तै.२,८,५,६;६,५; वि···यच्छ^{6} तै. ३, १०, ४; ३; वियंसत् तै.२,५,८,४;८,४,१.

वि√या, वियाति का. १. २,२,१२^{2}; वि···यायात् श. १२,४,१,२;३; व्ययासीत् का. १, २, २, ११^{2};

वि-यासु(√यस्)- -साय तैआ. ३, २०,१.

?वियि जैउ. ३,१,५,५.

वि√यु.वियोषम् तैआ. ४, ७, ५, वियौष्म श. ३,३,१,९.

वि-यूय ऐआ. २,३,८; श. ५, ५,४, २४; तै. २,६,१,३.

वि√युज्,वियुञ्ज्युः जै. ८१.

वि-योनि- -निः तां.१८,६,९.

वि-रक्षस्तम(-स्ऽतमप्)- -मः श. ३, ४,३,८.

वि-रक्षस्ता(-स्ऽता)- -स्तायै श. ३, १,३,१३^{2};२,१,१३;३२.

वि√रञ्ज्,विरज्यन्ते ष. ५,६.

वि-रजस्- जः श. १४, ७, २, २३; तैआ. १०, १, १३; -जाः तैआ. १०, ५१,१; ५२,१; ५३,१;५४, १;५५,१;५६,१;५७,१;६०,१.

वि-रश्मिन्(√रश्)- -श्मिन् श.१, २,५,१९^{2}; का. २, २,३,१८; तै. ३,२,९,१३; -श्मिनः ऐ. ४,३०; शां. २०,२; -श्मी ऐ.३,३८^{2}.

वि√रम्,विरमेत् सा. २, ४,३;६,९; व्यरंसयत श. ६,७,३,९.

वि-रमण- -णात् दै. ३,१२.

वि√राज्,विराजति ऐ. १, ५; ऐआ. ५,३,१; श. ७, ३,१,३२; ८,५, १,५^{2}; १४, ३,१,३१; विराजति श. २,१,४,२९;६,७,२,४; ८,५, १,५^{2}; १४,३,१,३१; का. १, १, ४, २६; तै. २, ४,१, ९; वि··· राजति ऐ. १,५; विराजसि श.७, ३,१,३२; तैआ. ६,७,२; तां. ८, ९,२; जै.६९; वि···राजसि ऐआ. १, ४,१; विराजथ शांआ.२,१८; विराज मं. १,१,१३.

वि-राज्- -राजः ऐ.१,५;५,५;६,१९; ऐआ. १,२,२; ४,१; ५, २^{2}; शां. १,१;२,३; १०,१; १४, २^{2};१५, ५^{2}; १६,१;३; १७, ३; १८,५^{2}; १९,५;७; २२,८; २४, ९^{2};२७, १-३;२९,५; ३०,७; शांआ. १, २; श. १, ५, २,२०; ८, १,२, ११;५,१,५; ९,१,२,१९^{3}; १०, २,५,१३; ४,३,१८; १२, २,४, ५; १३, ६,१,२^{2}; तै. १, १,५, १०;४,९,५; तैआ.३,१२,२; तां. ४,९,३;८,६,१४; १२, १०,१०; १३,२०; १५,१२,७; १६, १,८; ३,७;२०,१२,२; २४,१०,२; जै. ५६;८९; ९१^{2}; १४३; दै. २,५; गो.१,५,४;२०;२,६,१; -राजम् ऐ. ३,२३; ४,१६^{2}; ८, १२;१७; ऐआ. १, १,२; शां. ५, १;३;५; ८;९,६;११,५; १२, ३; १४,२; १६,३;१०^{2};२४,९;शांआ.२,१६;

‡ '-मोक्ते-' इति पाभे. । मूलतः '-क्तुम्' इत्येव संभावयितुं सुशकम् । † 'विमृधः' इति मुपा. स्वरोऽशुद्धः । तु. ऋ. १०,१५२,२ ।

CC-0. In Public Domain. Gurukul Kangri Collection, Haridwar

Digitized by Arya Samaj Foundation Chennai and eGangotri

श. १, १, १, २२; ५,२. २०^{२};
२,३,१,१८; ५,१,२०; ३, ३,२,
१६; ४,४,५, १९;५,८, १२^{२};७,
५;२,१९; ८,५,१,२; ५;३,४;७,
२,१६; ११, १,२,४; १२, ६,१,
३८–४०; १३,२,५, ३^{२};६,१,२;
१४,१,३,१; का. १, ३,१, ११;
२,१,२,१; तै.१,२,२,२;७,७,२;
२,६,१७,६; ३, ९,२,३;४;८,२:
तैआ. १, ३१,२; ३, ११, ४;५,
१२,२; तां.६,३,६;८,१;२;९,१,
१; १०,२,१;२; १२, ७,६;८,२;
१६,२,८;३,७;८,८;९,५;१३,३;
१४, ७; १९, २, २^{२}; ३,९; ९,
२;११,१०; २०,१,५:२, ३;१२,
२; ४; २३, २६, २^{२}; जै. ५६^{३};
८६^{४}; ९१; १२९; १४३^{२}; ष. १,
६^{३}; ३, ७; मं. २, ८,२; गो. १,
२,२०;५,२०;२, १,१८;१९^{२};३,
२०;६,१५; –राजा ऐ. ३,२२;४,
११^{३}; शां. १५, ५; १८, ५: श.
३,५,१,७^{२};८; ९.२,३,४०; १४,
३,१,३१^{२}; तै. १,६,३,४;८,२,२;
२.६,२०,४;३,२,७,५; ७,९,४;
८,६,५;१०,४;२१,२;९, १६,४;
तैआ. ४,२१,१;५,६,१०;७,१२;
तां. ९,१,१;२; १०, ३,१२;१२,
१०,१९; ११, २२; १६, १,८;
–राजाम् तै. २,८,८,९;३,१२,१,
१;-राजि ऐ.३,२३;५०;४,१८^{२};८,
४; ऐआ. १,३,४;शां.१४,२;१५,
५;१८,५; श.८,५,२,७–१०;११,
४,३,१८; तै. १, २,४,१^{२}; तैआ.
१,२५,३; तां. ३, १३,३; ४,६,
१६;८,६;९,३; ८,५,१३;६,१४;
१०,३,१२;१६,१, १०;२४,१०,
३; २५,९,४; जै. १२९; गो. २,
३,२०; –राजौ ऐ. १,५;६^{२}; १०;
शां. १,१; ४,१२;५,१; ३;५;८;
श.१,६,२,१२;२,२,१,२०^{२};१२,
४,३,५;४,१-५;१३,४,१,१३;२,
७; का.१,२,१,१२^{२}; तां.८,५,७^{२};
१२,८,८;११,५;१५,११,७; गो.
२,१,१९;२१;२३;–राट्,ड् ऐ.१,
५:६^{२}; २,३७^{२}; ३, २२;५०; ४,
११;१६^{२}; ५,१९^{२};२१^{२}; ६,२०^{२};
३६^{२}; ८,४^{२};१४; ऐआ.१,१,२;३,
४^{२};४,१;शां.१,१;२,३^{२};९,६;११,
५^{२};१२,३; १४,२^{२}; १५,५^{२};१६,
३:१०;१७;३^{२}; १८,५^{२}; १९,५^{२};
७^{२};२२,५;८^{२}; २४,९; २७,१;२;
३०,७^{२}; श. १, १,१,२२^{२};५,२,
२०^{२};२,२,१,२०; ३,१, १८^{२};५,
१,२०;३,३,२,१७; ३,१८;५,१,
७;८;३४^{२};९, ४,१९; ४,४,४,१;
२;५,१९^{२}; ५,८, १२^{२}; १३;१६;
६,२,२, ३४^{२};३, १,२१^{२}; ८,२,
१२^{२}; ७, २,४,२५^{२};४,२, २३^{२};
२४^{२};५,२,१९^{२}; ८,१,२,११^{२};२,
४,४^{३};१२^{२};३,१, १४;२,१३^{२};३,
६^{२};११^{२};४,२, १३^{२}; ५,१,५^{३};२,
२^{२};३,८^{३};६,१,६^{२};२२^{२}; ९,१,१.
३१^{२};३८^{२};२,१९;२,३,४०;४,३,
११^{२}; १०, ४,३, २१^{२}; ५, ४,८;
११,१,२, ३;४,३,१८^{२}; ५,३,५;
१२,२,२,१४;४, ५;६,१,४०;७,
२,२०^{२};८,३,११; १३, १,७,४^{२};
३,३, ८;४, १,१३; ६,१, २^{२};२,
३^{२};७,१,२^{२}; १४,१,३,१^{२};६,११,
३; का. १, २,१,१२; ३,१,११^{२};
४,३,१६; २, १,२,१^{२}; तै. १,१,
७,२;८,६;१०, १;२,१,२७;२,२;
४,४,९^{२};६,३,४^{२}; ८,२, १;२;२,
५,१,२^{२};६,५, ४;१२, १;१८,४;
७,७,२;९,२;३,८,६,५^{२};१०,४^{२};
१४,६^{२};२१,२^{२};९, ८,२;१६,४^{२};
तैआ.१,२५,३;३,९,२;१२,२;५,
६,१०^{२};७,१२^{२}; १०,२२,१; तां.
३,१३,३; ४,६,१६; ८,४;६;८,
१०;६,३,६;८,२; ८,५,१३;१०,
७;८;१०, २,२;३,१२;६,४;१२,
१०,८;१९; ११,२२; १३, ७,८;
१४,५,५^{२};१५,१.५:११,१३;१२,
२; १९,१,९:८,९; ९,५; १३,३;
५;१४,७;१९,२,१;४;९,२; २०,
१,५;१५,१२; २२, १४,४^{२};२३,
३,३;२७,२; २४,१०,२^{२};२५,९,
४; जै. ५६^{२};८६^{२}; १२९^{३};१४३^{३};
१६९^{२}; जैउ. १,१७,२,७;८^{२}; ४,
११,४,५; दै. २, ८;३,१२; गो.
१,४,२४;५,४;८;२०; २,१,१८;
१९;२,९;६,२;१५^{२};–राट्सु शां.
२७,२; तां. ८,१०,७; १२, १०;
१०; १२, १३,१८; १५, १२,१;
–राड्भ्याम् ऐ.१,१०^{२}; ऐआ. १,
४,२.

विराट्-त्व- -म् ऐ. १,५.

विराट्-सम्पद्- -म्पदा जै. ८६.

विराट्-सम्पन्न- -म् शां. २,३.

विराड(-ज्ऽअ-)ष्टम- -मानि शां.
२३,४;श.८,३,३,६;१०,१,२,९.

विराड्-वत्(मतुप्)- -वत् शां.
२२,६.

विराड्-व(र्ण→)र्णा- -र्णाः शां.
२२,७.

वि-राजत्- -जन् श. ६,७,२,४.

वि-राजन- -नात् दै. ३,१२.

वि-राजन्- -राज्ञे तै.३,१०,७,१.

विराज्ञी- -ज्ञी तै. ३, १०,६,१;
११,३,१.

वि-रात्र- -त्रे जैउ. ४,५,१,३.

वि√राध्,विराधयन्ति तां. १५,
१२,७.

वि-रिफित- -तम् ऐ.५,४^{२};५; –तस्य
ऐ. ५,४;५.

वि√रिष्,विरिष्यते गो. १, १, १३^{४};
२,२,५.

वि-रिष्ट- -म् गो. १, १,१३^{७}; १४^{३};
२२;२,९;३,३.

वि√रुच्,विरोचते तै. २, ७, १७,१;
वि···रोचते श. ६, ८, १, १४^{२};
विरोचसे तै.२,४,८,६; विरुरुचुः
श.२,३,४,१४; का. १,४,१,१२;

CC-0. In Public Domain. Gurukul Kangri Collection, Haridwar

Digitized by Arya Samaj Foundation Chennai and eGangotri

ऽर्यरोचत श. ५, ३, २, २; तां. १४,११,१४^{२}.
विरुरुचिषेत ऐआ. ३,२,५.
वि-रोकु- -के श. ५,४,१, १५; तै. १,७,६,८.
वि-रोकिन्- -किणः शां. २५,९.
वि-रोचन- नः मं. २, ६,१४; -नम् तै. १,५,९,१;१०,७.
वि-रोचमान,ना- -नः सा. ३, ८,३: -नम् तै. २, ८,७,४; -नाम् सा. ३,८,३.
वि√रुज्,वि··· रुरोज शांआ. १२, २; तै. २, ४,७,६; ऽर्यरुजत् श. ११, १,६,२.
वि-रुज- -जः मं. १,७,१.
वि-रुज्य ऐ. ६,२४^{२}; श. ४,५,२,३.
वि√रुध्,विरुन्धते तै. १,८,४,१.
वि-रुध्य तै. १,८,४,१.
वि-रुद्धि- -द्धिः जै. ५६.
वि√रुह्,विरोहति श. ७, ४,२, १५; तै. १, ४,७,१; तां. ९, १०, २: विरोहसि श. ७,४,२,१५; तैआ १०, १, ८; विरोहतु तैआ. ६,९, १; विरोह शांआ. ९, ७; श. ३, ६,४,१६; तै. १,२,१,५:३,२,२, ६; वि··· रुरुहेम श. ३,६,४, १६.
वि-रू(ढ→)ढा- -ढाः श. ७,२,४, २७.
वि-रूप,पा- -पः ऐ. ५, १; तां. १०, ६,७;१२,४,१८;१४,९,८; -पम् शां. २८, ९; तै. ३, १,२, १०; तैआ. २, ६,२; तां. १०, ६, ८; १२, ४, १८; १४, ९,८; र. २, २; -पस्य आ.जैआ. १, २४८; ५५.७; -पा श. ११, ५,१, १०; -पाः ऐ. ५, १^{४}; तैआ. ३, १३, ११;१२^{२};१३; -पे श. ६, ७,२, ३^{२}; ९,२,३,३१; तै. २, ७,१२, १;६;३,१,३,१.
विरूपाक्ष(-पऽअक्षिन्-)- -क्षः मं. २, ४,६; -क्षम् तैआ. १०, १२, १; -क्षाय मं. २,४,६.
वि-रेभ(√रेभ्)- -भैः गो. २,६,१३.
वि-रेभम्(णमुल्) गो. २,६,१३.
विरोक-,विरोकिन्-,विरोचन-, विरोचमान- वि√रुच् द्र.
वि-रोदस्- -दसी तैआ. १०,१,१४.
वि-लब्- -म् तैआ. १,२७,६.
वि√लभ्,विलिप्सन्ते श. ४, ४, ३, ९;१०.
वि-लिप्सत्- -प्सन्तः श. २, ६,२, १६^{२}; का. १,६,२,८.
वि√लम्ब्,विलम्बते, विऽइवऽलम्बते तां. १४,९,२०.
विलम्ब-सौपर्ण- -म् तां. १४, ९, १९;२०; आ. १,१२५.
वि-लाप्य(√ली) श. १,३,१,२०.
वि√लिख्,वि··· लिखेत् श. १२,४,३, १;५;४.२-४.
वि-लिप्त(√लिप्)- -म् श. ९, ३,४, १७.
वि-लिम्पु- -म्पः तै. ४,२४,१.
वि√लिश्,वि··· लिशते श. ४, ४,३, १३; वि··· लिशते श. ४,६,१,६; ८: वि··· लिशन्ते श.४,४,३,१३; ऽर्यलेशिषि तै. १,५,११,२.
वि-लिष्ट- -ष्टम् शां. ६,१४;१८,८; शं. १,९,३,६; ४,४,३,१४;४,८; ६,४,३,१^{२};३^{२};५^{२}; तैआ.२,४,१.
वि√लुप्(→म्प्),विलुम्पान्ति ऐ. ६, ९; विलुम्पेत् गो. २,६,७.
वि··· लुप्येरन् ऐ. ६,२.
वि-लोम- -म् गो. १,१,१५.
विलोमन्- -म श.१,७,३,१२;१९^{२}; ५,३,२३; १२, ७,२,१६; तै. १, ५,११,४; ३, ७,५, ५; तां. २०, १६,७^{२}; -मानः तां. १९, ८,६; २३,१९,११.
विल्व- विल्व द्र.
वि√वच्(←√ब्रू),व्युवाच जै.१४८; विवक्ष्युति श. १४,६,८,१^{२}; गो. १,१,३१;विवक्ष्युसि श.१४,६,९, २८;व्यवोचन् जै.१८०; ऽयुवोचः श. १४,६,८,५; गो. १, १,३१; ३२; ऽयवोचम् गो. १, १,३२^{२}.
वि-वक्तृ- -क्ता, -क्तारम् ऐ.३,३५.
वि-वचन- -म् जै. ९५^{२}; -म्ऽइव श. २,४,४,३^{२};४.
विवाचन- अद्र.
वि-वत्(मतुप्)- -वत् ऐ. ६, ७; शां. २०,३^{२}; २२,२^{४}; गो. २, ५,१३; -वान् शां. २०, ३^{२};२५,५^{२}.
विवती- -ती शां. २०,३^{२}.
वि√वद्,ऽयूदाते श. १०, १,४, १०; ऽर्यवदन्त श. ८,६,३,३; जैउ.४, ८,१,२; विवदेत तै. २, ३,५,५; विवदेत् सा. २,७,१३.
वि-वदमान,ना- -नयोः ऐ. २,४०; -नाः शांआ. ४, १४; श. १४, ९,२,७; -नौ श. १, ३, १,२७; १४,८,१५,५.
वि√वध्,विवधीत् तैआ. १, ३१, ६; विवधीः तैआ. ३,१५,१.
वि-वध- -धः श. ८,५,२,५; -धे^{२}, -धेन जै. २०५.
वि-वध्यमान- -नानाम् जै. १६८.
वि-वयन(√वे)- -म् ऐ. ८,५.
वि-वर- -रः शांआ. २, १; -रम् शां. ६,५.
वि-वर्तु(√वृत्)- -र्तः श. ८, ४, १, २५^{३}; -र्तौ आ. जैआ. १, ३७१.
वि-वर्तन- -नम् तै. ३, ९,२३, २; -ने तै. ३, ७,९,८; -नेऽ-ने तै. ३,९,२३,२^{३}.
वि-वल- -म् श. ८,२,४,१^{२}.
वि√१वस्,व्युवास श. ६, २,२,१७; ऽर्यवत्स्यत् श. ४,३,१,१०.
विवासयति तै.१,४,४,५;तां.१४, ११, १५; २०,१,४; वि···वासयति तै. १, ८,२,३; तां. ८, १, १३;१८,९,८;११,११; विवासय मं. २,४,११.
विवत्सेत् श. १३,६,२,२०.

CC-0. In Public Domain. Gurukul Kangri Collection, Haridwar

Digitized by Arya Samaj Foundation Chennai and eGangotri

¹विवसतिहोत्त(म→)मा- -माः, जै. २०४.

वि√२वस्, विवस्ते श. १०,५,२,४.

वि-वसन- -नः तैआ. १,२६,७.

वि-वस्वत्(-स्+मतुप्)- -स्वत तां. ९, ३,४; सा. ३,३,२; -स्वतः ऐ. १,२२; शां. २२,२; तै. २,४,३,३; ८,५,३; -स्वति श. १०, ५,२,४; तै. ३, १०,७,१; -०स्वन् श. ४,३,१,१८; -स्वन्तम् श. १०,५,२,४; -स्वान् श. ३,१,३,४; ९,४,७; ४, ३,५, १६; १०,५,२,४; तै. १, १,९,३; तैआ. १,१३,३; तां. २४,१२,४.

वि-वासन- -०न मं. २,४,११.

वि√वह्, विवहावहै तां. ७, १०, १; जै. ३८²; व्यवहेताम् ऐ. ४,२७; जै. ३८³.

वि-वाह- -हः तां. ११, ९, ५; -हम् तां. ७,१०,१;४; जै. ३८; -हाः ऐ. ७, १३; -हात्, -हान् जै. १६८; -हे तां. २३,४,२.

वि√वा, विवाति तै. २,३,९,६; विवाहि श. ४, १, ३, ७; वि…वाहि तै. २,४,१,७; तैआ. ४, ४२,१; व्यवात् श. ४,१,३,१०.

वि-वात- -ताः ष. ५,८.

वि-वाचन(√वच्)- -नम् ऐआ. ५,३, २; का. १,३,४,२²; तै. २,७,१६, ४; जैउ. १, २, २,५; -नम्ऽइव का. १,३,४,२².

√विवास्, विवाससि श. १, ४, १, २७²; तै. ३,५,२,२.

वि√विच्, विविनक्ति श. १, १, ४, २२²; का. २, १,३, २३³; विविञ्चन्ति तै. २, ४, ४, ३; विविनक्तु श. १,१,४,२२; तै. ३,२,५, ११; व्यविनक् जैउ. ४,११,१,८. विविच्यते शां. १८,४; श. १,१, ४,२२; १२,८,१,१६; का. २, १, ३,२३; वि…विच्यते जैउ. ४,११, १,८; विविच्यन्ते तैआ. ६,५,३².

वि-विक्त-पाप्मन्- -प्मा शां. १८,४.

वि-विक्ति†- -क्त्यै तै. ३,४,७,१.

वि-विकृ- -क्तारम् शां. २७.१.

वि-विचि- -चये ऐ. ७,६²; श. १२, ४,४,२; तै. ३, ७, ३,५; -चिम् श. १२,४,४,२.

वि-विच्य जैउ. ४,१०,२,५.

विविदान्,ना(√२विद्)- -नः श. ३, ५,१,२८; -नाः जै. १८; -नाःऽइव ऐ. ५,२८.

विविद्वस्- -द्वान् तै. २,७,१३,३¶.

वि-विष्टि(√विष्)- -ष्ट्यै तैआ. १०, ५८,१.

वि-वीवध- -म्ऽइव तां. ४,५,१९.

वि√२वृ, विवृणोति ऐ. १,३०; ६,७; गो. २,५,१३; विवृणक्ति गो. २,६, १४; वि…ववार तै. २, ६,८,१; वि…वत्रर्थ तै. २,८,३,१; विवः श. ७, ४, १, १४; तै. २, ८, ९; तैआ. १०,१,१०; व्यवारिषम् श. ११,५,३,७.

वि-वृण्वत्- -ण्वन् श. ७,४,१,१४.

वि-वृत,ता- -तम्ऽइव शां. २०, ३; -तायाम् श. ११,१,१,२.

विवृत-करणस्थित- -तः गो. १, १,२७.

वि-वृक्ण(√व्रश्च्)- -क्णा तै. २,५,४,३

वि√वृत्, विवर्तते श. ११, २, ५, ३; तै. ३, ९,२३,२; विवर्तते तैआ. ७,६,१; वि…वर्तते श. १२,४, ४,२; तां. २,१,४; जै. २९; जैउ. १,४, ३,१२; विवर्तन्ते श. ८,४,१,२५; वि…वर्तन्ते तां २४,११,३; विऽइव…वर्तन्ते तां. १३,९,१६; वि…वर्तातै जैउ. १,४,२,११; व्यवर्तत तां. ७,८,१; व्यवृतत् श. २,२,२, १७; वि…वृर्तत श. १३,५,१,१६. विवर्तयति ऐआ. ३, १, ३; ५; शांआ. ७,११.१३.

वि-वृत्त- -त्ते श ११,२,५,३;४.

वि-वृद्धि(√वृध्)- -द्धये गो. १,२,२४.

वि√वृह्, विवृहति श. १२, ९, २,७; विवृहतः श. ५,१,२,१८; तै. ३,८, ४,१; विवृहन्ति श. १,२,२,११; विवृहन्ति श. १,७,४,१९; वि… वृहन्ति श. १, ९,३,४; ४,५,८, १२; ५,२,४,८; वि…वृहन्ति श. १, २,२,११; का. २, २, १, ८; व्यवृहन्त श. २,६,२,१; का. १; ६,२,१; व्यवृहन् श. ४,३,३,१६; विवृहेत् श. ४,३,३,१६; ५,१,२, १८; १२, ९, २, ७; जै. १४०²; विवृहः तैआ. ३,१५,१. वि…अवृह्यत, व्यवृह्यन्त जै. ४७; विवृह्येत श. १,३,५,१४.

वि-वृढ,ढा- -ढम् श. १, ७,४,२२; ९,३,६; ४,४,३,१४; ४,८; १४, ३,२,२-१४; १८-२०; -ढा श. ४,५,८,१२;१३.

वि-वृह†- -हे जै. १०२.

वि√वेन्, विवेनः तै. २,४,७,४.

वि√व्यथ्, विव्यथः तैआ. ४, २०,२.

√विश्, विशति शां. ८,७; विशतिऽइव शां. ८, २; विशन्ते श. १४, ८, १३, ३; गो. १, २, २; विशन्ति तैआ. १०, १०, ३; विशामि मं. १,७,७; विवेश तैआ. १,२७,४; १०,१,१; दै. २,८; विशतु तां. १, १,१; विशताम् तै. १, १,७,२; ६³; विशन्तु तै. २,५,२, २; सा. ३, १,५²; विश तैआ. १०, ३४, १⁵; ३७,१; विशानि श. ६, १, २, २१; अविशत् श. ७, ५, २, ४४; ८,६,२,५; १९; अविशत् श. ७,५,२,४४; अविशन् श. ८,६ २,५; विशेत शांआ. १२,५.

‡ '-वित्यै' इति मुपा. अशुद्धः । । =तु. य. ३०,१३ । मा. इत्यस्य व्याख्यानमपि य.-अनुसार्येव । ¶ 'विविद्वान्' इति मुपा. स्वरोभ्रष्टः। तु. क. ३,३१,१५ । तै. इत्यत्र तु सा. वि√१विदेराह ?। †'विवर्ह' इत्यनेन समानार्थम् ।

CC-0. In Public Domain. Gurukul Kangri Collection, Haridwar

Digitized by Arya Samaj Foundation Chennai and eGangotri

विश्- विक्षु श. ३, ३,४,७^{२}; ५,३, ५,१९;४,४,५; तै. २, ७,१३,२: ३,६,१०,३; विट्‌ ड् ऐ.२,३३^{४}: ३,१९^{२}; शां.१६.४; श. २,१,३, ५^{२};८; ४,१२; ४,३,६; ३, ३,२, ८^{२};९,१,१७; ४,२,२,१४; ५,२, १६; १७; ५,३,१,६; ४,१,५;५, १,१०; ६,१,२,२५; ६,१,७; ८, ४,२,५; ९,३,१,१३; १५^{२};४,३, १०: १०, ४,१,९^{२}; ११, २, ७, १६^{२};१२,७,३,८:१५; १३,२,२, १५;१९; ९,६^{२};७;८; १४, ३,१, ९;४,२,२७; का. १, १,३,४^{२};७; ४,१२; ३,२,६; तै. १, ८,३, ३; ८,५;२,५,८,१०; ७,२,२; ३,९, ७,२;३^{२};४; तां. २, ७,५;१०,४; ६, ६,१; १०,१०; ११; १८,१, १४;५,६;८,६;१०,९^{२}; १९,१२, ५;६;१६,६^{२}; जै. १०१^{२}; १३७^{२}; १५३; ष. १, ४^{२}; विशः ऐ. १, ९^{२};३,१९^{२};६,२१;३६; ७,६;८, ४;२४^{२};२५; २६^{२};२७; ऐआ. १, १,१; शांआ. ४,९; श. १,३,२, १५;४,१०^{२}; १५^{२}; २,१,३,८;४, ३,६; ५,१,१२;२,६^{२}; २४^{२};२७; ३४;३६; ३.६,१,२४; ७,१,२१; ३,९^{३}; ९,१,१६;१७; १८^{२};३,३; ७; ४,२,१,१२;४,२३^{२}; ३,३,६; ९;१२^{२};६,४,६;२,१,३,३^{२};२,१, १७^{३}; ३,१,६^{२}: ५, १९;४, ३,८; १७;४,५:२,१,१०; २,९;६,१,२, २५;७,३,७^{२};७,१,१,४; ८,७,१, २;२,२;३;३,२१^{२};९,१,१, १५^{२}; १८;२५;४,३,१;३;४;९; १२,४, ४,२; १३,२,९,६; १०,२; ४,२, १७;३,३;६–१५;६,२,१०; १४, १,३,२७; ३,१,९; का. १, ३,२. ६;७; ४,३, १०; ५,१,४^{३}; २५^{३}; ३०;३२; तै. १,१,१,४; ६,५,१; ७,५,२; २,४,१,११; २,८;४,४; ६,४;७,९; ५,२,२; ६,५,५;१०, २;१८,३;७,२,२^{३};१५,४:१८,१; २^{२};३;८,३,३;७;७,७; ३,६,१०, ३; १३,१; ९,७,२^{३}; ११, ६,२; विशः श. १,३,४,१५;७,३,१६; २,५,२,२७^{२}; ५,३,३,१२; ४,२, ३; १२,७,३,८^{२};१५; १३,२,२, १९; तै. १, ८,८, ५^{२}; ३, ३,६, १०;५,७,६; ६,१२,२; ७,६,७^{२}; ११,४:८,५,२; तैआ. ४, ११,३; १०,१,९; तां. २,७,५:८,२;१०, ४; ३,९,२; ६,६,२^{२}; १०, १०; १८, १,१४: १९,५,७; जै. ३४; १२४; ष. ५, १; गो. २, ६, ३; १६^{२}; विशःऽविशः ऐआ. १,१,१; शांआ. १,२^{२}; तां. १४,११,३७^{६}; विशम् ऐ. २, ३३; ३, १९^{२}; ६, २१; ८,४; २४^{२}; ऐआ. ५,३,२; श. १, ३,२,१४; २,१,४,१२;५, २,३४^{२};३६; ३,९,३,३; ४,३,३, १०^{२};५,१,३,५^{२}; ३,४,१४;४,३, १७;६,६,१,७^{२}; ८,४,२,५;७,२, ३; ९,३,१,१३^{२}; १६; ४,३,१^{२}; ३;४; ८;९^{३}; १०,४,३,२२; ११, २,७, १६; १२, ७,३,१२; १५^{२}; १३,२,२;१५^{२}; १९; ९,६;७;८^{२}; १०,२; ६,२,१०; १४,२,२,३०; ४,२,२४; का. १, १,४,१२; ५, १,३०^{२}; ३२; तै. १, ३,३,७; ६, २,३;७,५,२; ८,७; ८,३, २^{३};३; २, ५,७,४; ३,७,६,६; ९,७,२; ३;४^{२}; तैआ. ४, १०,२; तां. २, ८,२; ३,९,२; ६,१०, १०; ११; ११, ११,८; १२,४,११; १५,६, ३; १८,१,१४:१०,९; १९,१२, ५;६; १६, ६; १७, ६; २१, १, १^{२}; जै. १३७; १४९^{२}; १५३^{२}; गो. २,६,३; विशा ऐ. २, ३३^{२}; ३,१९^{२};५,६; शां. ४, १२;२३, १; श. ३,६,१,२४^{२}; ९,१,१८^{२}; ४, ३,३,६:९; १५^{२}; ५,१,३,३; ४;३,८;७,१,१,४^{२}; ८,७,१,१२; ९,४,३,९;११,२,७,१६; १२,७, ३,१५; १३,२,२,१९; ६,२,१०; १४,१,३,२७^{२}; का. १, ३,२,७; तै. १,७,६,७; २,४,४,४;६,१९, २;७,१८,५^{२}; ८,५,३; तैआ. ४, ३,३; ५,३,८^{४}; ४,९; तां. ६,६, ५^{२}; विशाम् ऐ. १,१६; ४, ३२; ८,१२;१७; शां. १९,९; २२,२; श. ३,७,४, १०^{२}; ५,३,४, १०; ११; ५,१,११; २,९; १३,४,३, १५; तै. १, ८,८,५; २,४,२,८; ५,१;७,१; ७;१०;८,२; ५,७,४; ७,१८,२; ३,३,६,१०;६,१०,३; १२, ९, ६; तैआ. ४, ७,५; आ. १,४५६; मं. २,५,९; विशि शां. ३,९,३,३; ६,६,१,८; ८, ७,१, २^{२};७,२,२^{२}; ९, १,१, १८;३,१, १४;४,३,२;५;९; ११,२,७,१६; १३,२,९,६;७; तै. १, ७,६, ७; २,६,५,६;३,९,७,४^{२}; तां. ६,६, १;३^{२}; विशे श. ५,१,३,५;६;३, ३,१२; ४,२,३; तै. २, ८, ४,५; ७,१०; ३,११,६,४; तैआ. ६,१, ३; विशेऽविशे ऐ.१,२८; श. २, ३,४,१४^{३}; का. १,४,१,१२^{२}.

वि(श्→)ट्-पति†- -तिः तै. २, ५,७,४.

विश्-पति†- -तिः तै. २,४,७,७; तैआ. ६, ५,३; सा. १, ४, २०; २,२,२; –तिम् ऐ. ४, ३२; शां. १९,९; २२,२; तै. ३,६,१०,३; –॰ते सा. २,६,११.

विश्पत्नी- -त्नी तै. १,२,१,१३.

विशुत्- -शताम् श.८,६,२,५;१९; –शन्तम् शां. ८,७.

विष्ट- अद्र.

वि√शंस्, विशंसत ऐआ. ५, ३, ४; शां. २३, ७; २९, ५; तां. १५,

† 'पत्यावैश्वर्ये' (पा.६,२,१८) इति पूर्वपदप्रकृतिस्वरत्वेन कृदुत्तरपदप्रकृतिस्वरत्वेन च द्वैविध्यं ज्ञेयम् ।

CC-0. In Public Domain. Gurukul Kangri Collection, Haridwar

Digitized by Arya Samaj Foundation Chennai and eGangotri

१०,२; विशंसेत् ऐ. ३,१९^{२}.

वि√शद्,वि···शीयताम्, वि···शीयात्तै जै. २०५.

वि√शस्→शास्,वि॒शास्ति ऐ. २,७; श. ३, ८, ३,३; तै. ३, ९,६,५; विशसन्ति श. ३, ८, १, १४; वि॒शासति श. २, २,२,१; ३.८, २,४;३०; ४,३,४,१; ११, १,२, १; का.१,२,२,१; विशसिष्यन्ति. विशसिष्यामि ऐ.७,१६; व्यशात् ऐ. २,७.

वि-शसितृ- -तारम् ऐ. ७,१६.

वि-शस्यमान- -नस्य श. ३, ८, १,१४.

वि-शास्तृ- -स्ता तां. २५,१८,४.

वि-शिशासिषु- -षुः ऐ. ७.१७.

वि॒-शाखा- -खाभ्याम् तै. ३, १, ४, १४^{२}; -खे तै. १, ५,१,३; २,२; ७;३,१,१,११^{२}.

वि-शाल- -लम् श. ८.२,४,२^{२};५,२, ६^{२}; तां. १२, १३,११; १२; जै. ७६; -लानि जैआ. १, ५५५; -ले आ.जैआ. १,५२५.

वि-शिख- -खासः तैआ.१,४,२.

वि-शिप्रिय- -याणाम् श. ५,१,२,८.

वि॒-शीर्षन्- -शीर्षा तै. २, ३, ३, १; -शीर्ष्णा श. ४,१,५,१५^{२}.

वि॒शीर्ष्णी- -म् तैआ. १,२८,१.

वि√शॄ,व्यशीर्यत तां. १४,९,२७.

वि-शेष- -षाय जै. २३^{२}.

वि-शोषण- -म् तैआ. १, ३, ३; ९,४.

वि-शोक- -कः तैआ. १०, १०, ३: आ. २,७,१०; -काः ऐ. ७,१३.

विशोविशीय- -यम् तां. १४, ११, ३६;३७; १८,५,२२; आ. जैआ. १,८७; -येन तां. १४,११, ३७.

वि॒शौजस्(=विडौजस्)- -जसम्, -जाः श. ५,४,४,११.

वि-श्यापर्ण- -म् ऐ. ७,२७.

वि√श्रथ्,वि॒···श्रथाय श. ६, ७, ३, ८; मं. १,७,१०.

वि-श्रम्य(√श्रम्) श. १२, २,१, २-५; गो. १,५,२^{५}.

वि-श्राम्यत्- -म्यन्, -म्यन्तः जै. ५५.

वि√श्रि,वि॒श्रयन्ताम् तै. २, ६,७,३; ८,२: ३,६,२.२;३,३; वि॒···श्रयन्ताम् तै. ३, ६,२,२; वि॒श्रयस्व तै. २, ७, १५.४; वि॒श्रय तै. २, ७,१५,३.

वि-श्रयमाण- -णः तै. २,८,६,२.

वि√श्रु विशृणोति ऐआ. २, १, ७; वि॒शृणुष्व तै.२,४,७,४; वि॒श्रुवम् तैआ. ७,४,१.

१वि॒-श्रवस्- -वसः आ. १, २५८; -वसम् तै. ३, ६, २, २; -वसे जैआ. १,२५८; गो. २,५,७.

२वि-श्रवस्- -वसे श. १२, ८, ३, २६.

वि-श्रुत,ता- -तः गो. २,२,५; -०ते तां. २०,१५,१५.

वि-श्रुति(=वि-स्रुति)- -०ति श. ४,५. ८,१०.

वि-श्लिष्ट- -म् ऐ. ५,३२^{२}.

वि॒श्व,श्वा(√विश्)- -श्वः ऐ.४,३२; ५,५;१९; शां. २०,३; शांआ.२, ४; श.३,१,४,१८^{२};१९;६,६,१, २१^{२};१३,१,८,८; तै. २,५,४,४; तैआ. १०, १४,१;६३,१; -श्वम् ऐ. १, २९^{२}; २, २; १७; ३८;६, २०^{२}; ऐआ. १,२,२; २,२,१^{२};३, १,६;५,१,१; ३,१;२; शां. २४, १^{२}; शाआ. ७,१९; श. २,५,१, १६^{२};४,१०^{२}; ३,१,२,११^{३};४,६, ४,५; ५,१,३,५:४,४; ६, ३,३, १६;५,३,३;५; ७,४,२,२५;२६; २८;५,२,१२; ८, ३,२, १;२;४; ७,१,१६;२२;९,३,१,३^{३}; ४-६; १०,५,४,१५;१२,८,१,२१;१४, ९,१,४; का. १, ४,३,१३^{२};५,३, १०; तै. १,४,२,३;२,४,२,८;५, ७;६,८; १२; ५, १,१; २,१; ६, ३,४:५; ६,५; १७, ४; ८, १,६; २,६; ३,४; ५, १; ७; ७, १०; ८, ८-१०; ३, २, ८,४; ३,६, ९;५, ८,३; १०,५; १३, ३; ६, १,२; ७, ६,७; १०, २; ३;१०, ५, १; ११, १, १^{३}-१९^{३}; २०^{४}; २१^{३}; १२, ३,१; ५, ४^{२}; ९,८^{३}; तैआ. ३,११, ३;१३,१; १६,१; ४, १,१;५,७; ६, १,३;५,२;९, १०,६:१०,१,१; २;११,१^{३};१६, १;२६,१; तां. १३, १,७^{२}; १६, ४,५^{२}:१०,२; २२,८,४;२०,१८, २^{२};३; जैउ. ३, १,३, ६: ष. १, ४;३,१; मं. १, ३,७; गो. १,२, २०: -श्वस्मात् तैआ. ६, २, १: -श्वस्मै श. ७, ४,२,८;२८; ८, ३,१,१०;२,४:७,१, २२;३,१९; तै. २, ५,४, ४^{२}; ३, ६, १०,१; तैआ. ६, ६. २; -श्वस्य ऐ. ४, १०; ६,२०^{२}; ८, १२;१७; ऐआ. १, २,२; ५, २,२; श. १, ३,४, २-४;६,४,२,२; ८,२,४: ७,४, २,७;५,२,१२; ९, २,३,४२;४, ४,१३; १२,४, ४,४; १४, १,४, ११^{२}; तै. १,४,६,३; २, ८,१,३; ३,५;३,१,१,४; २,११;५,८,३; १३,३;७,७,२; ११,१, १^{२}-२१^{२}; १२, ३,२; तैआ. १, १०, १;३, १५,१;४,७,३^{५}; १०,१,१४;११, १;२;६३,१; तां.१४,१२,३;२२, ३,७;१३, ४;१६, ४; जै. २०४; सा. २, ६,७; -श्वा ऐ. १, ९; १३^{२};२९; ५, १८; ८,२६; ऐआ. २,५,१; शां. ९,३; २३, ३;२४, ८; शांआ. २,१८; १२,२;७; श. ३,३,४,४^{२};५; ३०; ५, २,२,६; ७; ४,२,९; ६, ३, ३,१९;४,४, १६^{२}; ७,२,४^{२};३, १०^{२}; ७,२,१, २०: ८,७, ३,७; ११, ३,१, ८; १३,४,२,७; १४, ९,४,२८; तै.

CC-0. In Public Domain. Gurukul Kangri Collection, Haridwar

Digitized by Arya Samaj Foundation Chennai and eGangotri

२,४,३,४; ७,५;८,५;५,३,३;४,
५;५,८,९;१०;८,१,१;२:२,५;६,
२;६; ८,४;१०; ३,१,१,१;२;४;
७; १०–१२; २,८;५, ७,१;१२,
२;६,३,४; १०,४; ७,९,५: ९^{२};
१०,४;१०,९, १५^{२}; तैआ. १,१०.
२;२,५,३; ३, ११,९; १२,२;४,
१३,१;१०,१, ३;४; १६^{३};१०,२;
२१,१; २२, १; जै. ७७; प. १,
४; ६; मं. २, १,९;५,८; –श्वाः
ऐ. १,२२;३,२०;५,७; ऐआ. १,
५,२;५,३,१; श. १, २,१, १२;
३,३,३,१५;१६; ९,३,६; ७^{३};६.
२,१,२६; ९,२,३,१२; २०;२५;
१२, ७,३,४; १४, २,१,१५;२,
१६; तै. १,१,७,१;२,१, २२;२,
४,१,१;१,४; ४,४;६, १०;७,३;
९;७,१५,५;१६,३; ८,१,६;३,१;
३;६;४,८;६,६; ३,५,७,२;७,१,
१^{२};८,३; ११, ६,४; १२, १,१;
तैआ. २,३,१;३,११,३; ४,५,७;
८,२;९,२;५,८,१; ६,१,३^{३};१०,
१०,१; तां. ६, १०, ११; ११,
११,४;१२,१०, २;१३,३२;१३,
८,४; जैउ. १, ११, २, ७;११^{२};
सा. २, २,३; –श्वात् श. १२,
५,१,१४; तै. २, ६, ६, १^{९}; २;
तैआ. ६,४,२; –श्वान् ऐ. ६,४;
७,१६^{२};२२;८,१०; शां. २३,८;
२९,४;श.२,४,३,६;३,९,२,१६;
६,१,२,९;८,२, २,९; १२,१,३,
१७;४,४,६; १४, २,२, ९;१०;
१६; का. १, ३,२,६; तै. २,४,
१,२;८,४;७, १४,२;८,६, ४;३,
१,२, ४; ८,१४,५; तैआ. ४,९,
२;५,८,१^{३}; तां. २०, ३, २; जै.
८; जैउ. १,१६, ३,१; मं. २,२,
११; दै. २,८; गो. १, ३,१२;४,
१०; ५,१९; २, १, २०; २,१५;
–श्वानि श. ३,३,४, १४^{२};६,३,
११;४,३,४, १२;६, ४,५; ९,५,

१,४२; १३, ४,२, १०; ६,२,९:
१४.८,३,१; तै. १,२,३.४;६,७,
५;२,४,१, ५:६,३; ५, ८,६;७,
१२,२; ८,१,६:२,३;४:९,३;३,
७,१०,६; तैआ. १,८,८;६,३,१;
१०,१,९;१६;१०, २;४९,१; तां.
५,८,६; ६,९,१५; १४, ५,१८;
१८, ३, १८; जै. १८०; १९५;
–श्वाभिः ऐ. ५, ४; शां. ८, ५;
तै. २, ४,३,६:७, १३,४; तैआ.
३, १७,१; –श्वाभ्यः श. १, २,
१,१२^{२}; ४, ५,६,३; १४, १,३.
२४; का. २,१,४,१०^{२}; तै. १,७,
६,८; तैआ. ४,५,४; –श्वाय श.
४,३,४.९;६,२,२; १४, ९,३,५;
–श्वासाम् श. १४, १, ४, ११;
तैआ.४,७,३;५;५,६,७; –श्वासु
ऐ. ५, ५; ऐआ. ५, २,२; शां.
२२,८; सा. १,४,१९; २,६,१०:
३, ४, ९; –श्वे ऐ. २, १३; ३,
२०^{२};३०;३१^{३}; ४२;५,१; ८,६^{२};
१२^{३};१४;१७;१९;२१;ऐआ.१,१,
४;३,४^{३}; ३,१,६; ५,१,१; ४;६;
शां. ४,१४;५,२: १४,५;२३,२;
२६, १३^{२}; शांआ. १,७; ७,१५;
१६; श. १, १,१,७;७, ४,२२^{२};
८,३,२५;२,१,४,१; ३,१,७^{२};४,
३,५;६;८; ४,१३; ३, १,१,११;
१२;२,२, १३; ४,२, १;५,३,५;
६,१,१;२६; २८;२९^{२}; ९,१,१३:
१४;१६;१८;२,६;७; १२;१४;४.
२,२,३;३, १,२६:४, २०; ४,१,
९;१०; १३; १८;४, ११^{२}; ५,१,
१०; ५,१, ५, २३;५, १,१०:२,
१०; ६,१,२, १०;३,१, १७^{२};५,
२,६^{२};३,१०;४,१७;८,१,७^{२}; ७,
१,१,४३;२,२,१०; ८, २, १,७;
३,२,४;६,१,९^{२};३,३:९,२,३,७;
३५; १०,१,३,८; ३,२,९; ४,१,
९^{२};५,४,१८; १२, १,३, १७;४,
४,६;७;६,१,१९;२७; १३,१,२,

८;५,३,१:४,६^{३}:७,१,६: १४,१,
१,१;१६;२,२,३७; ४,२,२४;६,
१,११;२,११का१,१,४,१;३,१,३;
२,६^{२};७;८; २,१,१,६;तै.१,४,१,
५;८,१;१०,३;५;५,११,३;२,१,
१०,२;२, १०,५;४,४,९;८,५;५,
५,१;३; ६,१८,३;७,८,१;२;१४,
२;१५,५;८,३,५;५, ४;६,३^{२};४;
८,४^{२}; ३,१,२, ४;७;५, ५;३,९,
८;७,६,३;१६; २१;१०, २;१४,
२; ८,७, २:१०, ३,१;६, १; ९,
१४; ११,३,१; ६,१; १२, ३,२;
तैआ. १,५,१;९, ६;१३, २;२७,
१;२,११,१;३,८,२;५,१,६;१०,
१,१; तां. ६,१,१०;७,८,२;१६,
१०,२; १८,१,९;१७; २०,३,२;
जै. ८८;९९; ११७; १४१;१८८;
जैउ. १,४,४,७;१३,२,४;७;१८,
३,९;२,१, २,४; ४,२,५; ष. ३,
१२; मं. १,१,१२; २,१५; २,२,
१५: दै. १,१७; गो. १, १, १३;
२,१९^{२}; ५,१५; २, १,१७; २०;
–०श्वे ऐआ. १, १, ४; शां. १६,
४; २४,२;२६,१०;१७; तै.२,४,
४,९; तैआ. २,३,१;५,१;–०श्वे
श. १, ५,१,२६; ४, ३,१, २७;
तै. २,७,७,५;८,६,५^{२}; ३, ७,७,
११; –श्वेन तै. ३, ७, ६, २३;
–श्वेभिः ऐ. १, २८; ३.४;५,१;
शां. ९,२; १४,५; तै. २, ८,२,
४;३, ७,५,१०; –श्वेभ्यः ऐ. ३,
१३; श. १,८, ३,२४^{२}; ३,९,२,
६;१२;१४; ४,१,१, २२;२,२१;
२,२,३^{२}; १६^{३}; ३,१,२७^{३}; ४,१,
१३^{२};१४^{३}; ५,५,२,१०; ८,४,२,
१२; ११,५,४,४;९,७; १२,१,२,
२;४,४,६;७; ६,१,१९:२७; १३,
१,२,८; १४, २,२,३७; ९,३,८;
तै.३,१,५,५^{२}; ४,१४,१; ७,६,३;
८,७;२;३^{२}; तैआ.३,१०,३;सा.१,
२,५;गो.१,४,९;-श्वेषाम् ऐ.५,२^{२};

CC-0. In Public Domain. Gurukul Kangri Collection, Haridwar

Digitized by Arya Samaj Foundation Chennai and eGangotri

शां. १४,५; श. ३, १,२,१८;६, ३,६;९,२, १६;५,२,२, १४;८, ४,२,१२; ११,५,९,१२; १२,१, ३,१७; तै. १,५,१,४;११,४; २, ५,७,१;७,१२,५^{२}; ३,३,४,६;७, १४,३;८, १४,४; तैआ. १, १५, १; जै. ८८;१३३; आ. १,३४२; २, १७,८; जैआ. २, ४, ४; ५, १०; ष.४,४; दै. १,१६; गो. १, ४,१०; २, ३,१९; –श्वेषु तै. २, १,१०,२;३; जै. १३३; जैउ. १, १८,४,९; –श्वैः ऐ. १, २४; ६, ४^{२}; ऐआ. ३, १, ६; शांआ. ७, १५; श. ३,१,१,११; १२;४,२, १;७,१,१,४३^{२};२, २,१०; ८,२, २,९; ६,३,२३; ९, २, ३, ३५; तै. १,७,१०,१; २,४,३,४;६,५, १;८,३,२; ८,२: तैआ. ४, ४,१; ६,२;५,५,२^{२}; गो. २,२,२.

विश्व-कर्मन्- -र्मणः तैआ. ३, १३, १; –र्मणा श. ६,२,३,३; ७,४, २,५; ८,३,१, ४^{२};५; –र्मणि ऐ. ४,२२; –र्मणे श. ४, ६, ४,५^{४}; ६; ६,६,४, १२; ९,२,३, ४२^{२}; १२,६,१,७; तै. ३, ७, १०, ३; –र्मन् ऐ. ८,२१; श. १, ५,१, २५; ४,६,४,६; १३,७,१, १५; –र्मा ऐ. ४,२२^{२};८,२१; शां. ५, ५; शांआ. २,१७; श. १, ७,१, १७;३,५,२,७^{२}; ६,२,३,३; १०; ७,१,१,४३^{२};४,२,५; ५,२,२१^{२}; ८, १,१,७^{२}; २,९^{३}; ४,२; २,१, १०^{२};३,१३^{२}; ३,१,४–६;९^{२}; २, ३^{२};६,१,१७^{२}; ९,२,२,२;६; ४, १,१२^{२}; ५,१,४२; १२, ५,२,४; ६,१,७; १३,७,१,१४; तै. १,१, १,५;२,३,३; २,४,६,१२; ३,२, ३,७^{२}; ७,९,७; तैआ. १, २०,१; गो. २, १, २३; –र्माणम् ऐ. ४, २२; ८,२१; श. ४, ६,४,५; मं. २,६,१०.

विश्व-कृत्- -कृत् श. १४, ७, २, १७.

विश्व-कृष्टि- -ष्टयः तै. २, ७, १२, ३; तैआ. १,२९,१.

विश्व-क्षिति(√२क्षि)- -तिः तै. १, ५,१,५.

विश्व-गोत्र- -त्राः श. ३, ५, ३,५; ६,१,१;२२.

विश्व-चर्षणि- -णिः तै. २,४,८,७; ३,११,६,४; मं. २,१,१५.

विश्व-जन- -नस्य श. ३,६,१,२२; तै. १,२,१,४; तां. १,८,७.

विश्वजनीन- -नस्य गो. २, ६, १२.

विश्वजन्य,न्या- -न्याः ऐ. ५,८; –न्याम् श. ९,२,३,३८.

विश्व-जित्- -जित् ऐ. ४,१९; शां. २४, १^{२}; २५,११^{४}; १२^{३}; १३^{२}; १४^{६};१५; श. ४,६,१,१५; १०, २,५, १६; १२,१,४,३; २,१,४; ३,२;११;४,१६;३,१,८; १३,५, ४,५;७,१, १२^{२}; १४,२,२, ४७; तै. १,४,६,३;२,४,७,६; ३,१०, १,४; तां १६, ४,५: २२,३,१; ७;८,१; ९,१; १०,१;४; १३,१; ४;१४,१;१६,१;४; १७,१^{२};१८, १;२४,१,१;३,१; १२,१;१४,१; ५;१८,१; २०,१; २५,१२,१;६; जै. ११८; ष. ३,१२; गो. १,४, १४;१५;२२;२३;५, २–४;१०^{२}; –जितः ऐआ. ५,१,१; शां. २१, ५;२५,१४; श. १२, २, ३, २; तां. ९,३,१;१६,४,१३; गो. १, ४,१४; १५;२३; २,५,९; ६,९; –जितम् शां. २५, ११; १३; श. १२, १,२,२; ३,१५; २,१,८;३, १०;३,३,६; गो. १,२,१०;४,९; ५, १०; –जिता शां. २४, १^{२}; २५,१३^{२}; श.१०,२,५,१६; तां. २०,९,१; २२,८,४; –जिति ऐ. ६,१८;३०;३१; शां. २५, ११^{२}; १२^{३}; २९,८; श. ४, ५,४, १४; ६,१,१५; १४,२,२, ४७; तैआ. ५,६,३; तां. २४, ६,२; गो. २, ५, १५; ६,९; –जिते शां. २५, ७;८;२६,१६; श. १२,२,३,११; गो. १,४,२२.

विश्वजि(-त्ऽअ-)भिजित्- -जितौ तै. १,२,२, २; तां. ४, ५, १९; २४, १४, ५; २५, १२, १; ६; –जिद्भ्याम् तां. ४,५,११.

विश्वजित्-शिल्प- -ल्पः तां. १६, १५,१.

विश्व-ज्योतिस्- -तिः श. ६, ५,३, ५; ७,४,२,२५; २६; २८; ३१; ३८; ५,१,३५; ८,३,२,१; २;४; १३;७,१,९;१०; १५^{२}; १६–१९; २२; १०,४,३,१४;१६;१८;५,५, १०; तां. १६, १०, १; –तिर्भिः श. ८,७,१,२३^{२}; –तिषः श. ६, ३,३,१६^{२}; ५,३,३;५; ४,४; ७, ४,२,३१; ८,७,१,१०; ९,५,१, ६०^{२};१०,५,४, १५; –तिषम् श. ७, ४,२,२५; २६; ८,३,२,१;२; ७,१,१५–१९; –तिषी जैआ. २, २२,१.

विश्व-तस्(:) ऐ. ६,६; ऐआ. १,५, ३;५,२,२^{२}; शां. २०,४; श. २, ३,४,४०; ३,६,१, २४;४,६,९, १४^{३}; ६,३,३,२०; ७, २,१,११; ३,१,४६; का. १, ४,१,२९; तै. २,५,४,६; ८,१; ७,७,३; ४^{२};५; ६;८,४,२;५,९;९,९; ३,१,३,१; ११,६,३; तैआ. १,११,१; २,५, १; ७,१; ३,१२,१; ६,११,१;२; १०,१,११; ११,१; तां. १,२,८; ५,८; १५, २,३^{२}; सा. २, १,५; गो. २,२,१५;५,१२.

विश्वतश्चक्षुस्- -क्षुः तैआ. १०, १,३.

विश्वतस्पाद्(←स्ऽपाद)- -स्पात् तैआ. १०,३,३.

CC-0. In Public Domain. Gurukul Kangri Collection, Haridwar

Digitized by Arya Samaj Foundation Chennai and eGangotri

विश्वतो←विश्वतस्
विश्वतो-दावन्– -०वन् ऐआ. ५,२,२; सा. २,१,५.
विश्वतो-धार– -रः, -रम् श. ९,२,३,२७.
विश्वतो-मुख– -०ख तैआ. ६,११,२[२]; -खः तैआ. १०,१,३[२]; ११,२.
विश्वतो-वीर्य– -र्यैः मं. १,८,१.
विश्वतो-हस्त– -स्तः तैआ. १०,१,३.
विश्व-तूर्ति– -र्तिः तै. २,६,८,४.
विश्व-था शां. २४,९; श ३,२,१,९.
विश्व-दर्शत– -तः श. ७,३,१,३४; तैआ. ३,१६,१;-तम् श. ७,३,१,३६;१२,४,४,२.
विश्व-दाव(√१दा)– -वस्य गो. २,४,८.
विश्व-दानि– -निः तै. ३,३,९,१०; ७,४,१२.
विश्व-दानीम् ऐ. ८,२३; तै. २,४,६,४‡.
विश्व-देव– -वम् ऐ. १,२:९;३,३२; ५,५;१९; शां. २०,३; श. १३,४,२,१३; -वाः तै. २,८,६,३; -वाय ऐ. ३,११; -वेभिः श. १,९,२,३१.
विश्वदेव-नेत्र– -त्राः श. ५,२,४,६; -त्रेभ्यः श. ५,२,४,५.
विश्वदेव्या-वत्– -वते ऐ. २,२०; श. १३,२,२,१०[२], तैआ. ४,९,२;५,७,११; -वन्तम् शां. १२,७.
विश्वदेव्यावती– -ती श. ६,५,४,३; -तीः श. ६,५,४,४[२]-८[२].
विश्व-ध ऐआ. ४,१,१§.
विश्व-धा– -धाः श. १,७,१,११.
विश्व-धायसφ– -यसः सा. १,५,१०; -याः श १,७,१,१७;७,४,२[२],७; तै. ३,२,३,२[२].
विश्व-धेन– -ना तै. २,८,४,४.
विश्व-नामन्– -मा जैउ. ४,४,१,१.
विश्वन्तर– -रः ऐ. ७,२७; -राय ऐ. ७,३४.
विश्व-प्री– -प्रीः तै. ३,११,९,९.
विश्व-भुज्– -भुक् तैआ. १०,३८,१.
विश्व-भूत– -म् शांआ. ७,१६; सा. १,१,६.
विश्व-भृत्– -भृत् मं. २,१,५;-भृतः श ५,३,४,२०[२]; तै. १,७,५,४.
विश्वभृत्तम– -मा तै. २,८,९,१.
विश्व-भेषज– -जः तै. २,४,१,७; ३,७,११,२; तैआ. ४[२],४२,१; तां. १,७,७; -०जा तै. ३,७,५,१.
विश्वभेषजी– -जीः तै. २,५,८,६.
विश्व-भ्राज्– -भ्राट् शां. २५,५.
विश्व-मनस्– -०नः जै. २०८; -नसः, -नाः शांआ. १५,१; -नसम् तां. १५,५,२०.
विश्व-महस्– -हसे गो. २,५,८.
विश्व-मित्र– -त्रः गो. २,६,१. विश्वामित्र द्र.
विश्वमिन्व,न्वा(-म्√इन्व्)-|| -न्वः तै. २,८,१,६; -०न्वाः तै. ३,६,३,३
विश्व-मूर्ति– -र्तिषु तैआ १०,३१,१.
विश्वम्भर,रा(-श्वम्√भृ)- -रः शांआ. ६,२०; श. १४,४,२,१६; -राः श. ६,४,२,१.
विश्वम्भर-कुलाय– -ये शांआ. ६,२०; श. १४,४,२,१६.
विश्व-रूप,पा– -पः श. १,६,३,१; ५,५,४,२; १४,५,५,२३; ७,३,२८; तै. २,५,२,२; ७,८,१;८,८,९; तैआ. ७,४,१; १०,६,१; -पम् ऐ. ७,२८; शां. १२,८; शांआ. २,११; श. १,२,३,२;३,६,३,६;६,४,३,८;७,५,२,१७; ११,२,६,८; १२,७,१,१; १४,५,२,४;५[२]; का. २,२,१,१६; तै. २,८,६,१; ३,१०,१,२; तैआ. ४,५,७; तां. ५,४,६; मं. १,३,११; गो. २,५,६; -पा तै. ३,१,१,१;१०,१,१; तैआ. १०,४२,१; मं. २,२,१६; -पाः का. १,४,१,२१; तै. २,४,६,१०; ३,७,४,४; ५;१४; ६,८; तैआ. ३,११,११; १२[२];१३; ष. १,४[२]; मं. २,२,१४; -पाःऽइव श. २,३,४,२७; -पाणि तैआ. १,३,४; -पात् श. १४,५,५,२२:७,३,२८; -पान् तैआ. ३,११,१०; -पाम् ऐ. १,२९; तै. २,७,१५,२; जै. १२३; -पाय तैआ. १०,१२,१; -पे श. ५,१,५,२६; तै. ३,७,१३,२; -पैः तैआ. १,१२,५.
विश्वरूपी– -पी श. २,३,४; २७[२]; का. १,४,१,२१[२]; तै. १,२,१,२१;४,३,१;७,६,७[२].
विश्वरूप-तम– -मः श. १४,२,१,८; -मःऽइव श. १,६,३,५; ५,५,४,६.
विश्व-लोप– -०प गो. २,४,८$.
विश्व-वत्– -वत् तां. १०,६,२.
विश्व-वपरि– -री तै. २,८,९,२.
विश्व-वार,रा– -०र श. ४,१,३,१८; -रः तै. १,२,१,१०; तैआ. ३,११,३; -रम् शां. २४,८; -०रा ऐ. ५,२०; शां. २६,१५; -रा श. ४,२,१,२७; तै. २,८,९,२; तैआ. ६,१,२; तैआ. ६,१२,१; -राः तै. २,७,१३,५; -राम् श. १,५,२,३¶; तै. २,८,१,२;३,५,४,१.

† -'मूर्तिः' इति भा. बाह्वृच (२,३,६)-विरोधाच्चिन्त्यः। ‡ '-नी' इति मुपा.। परं 'सर्वदा' इत्यर्थयन् सा इदानीमित्यादिवदव्ययपरकमेवैतन्मन्यते। §सम्बुद्ध्यैकवचनमिति सा.?। तु. ऋ. द्र.। φ=साम. १,५,२,१,६;'-पसः' इति मुपा. अशुद्धः। || पक्षे √मिनोतेर्वेति भा.। $ 'विश्लोक-' इति माश्रौ. पाभे.। ¶ स्वररहितो मुपा. चिन्त्यः।

CC-0. In Public Domain. Gurukul Kangri Collection, Haridwar

Digitized by Arya Samaj Foundation Chennai and eGangotri

विश्व-वि॒द्(√१विद्)- -वित् ऐ २, ३८; तां.१३,१,४;६; -दा तै. २,८,९,१.

विश्व-वे॒दस्‡- -दसः श. १, ४, १, ३५: -दसम् ऐ. ५,१७: शां. २२,२; २६,१३; श.१,४,१,३४; ३५; २,४,१,८; का. १, ४,२,४; तै. ३, ५,२,३: गो. १, २, २३; -दसे तैआ. १०,५,१; मं. २,४, ६; -दाः ऐ. १, ३०; शां. ९,६; श. ४, ३,४,१५; ५, ३,५.३५; तै. २,४,१,११: ३,८; ७,१२,५; ८,३,७;८; तैआ. १, १, १: २१, ३;१०,१,९; तां. १,४,७; मं. २, ४,६; गो. २,४,१५.

विश्व॒-व्यचस्- -चसे मं. २, ४, ६; -चाः श. ८, १,२,१^{2};४, २; ६, १,१८^{2};९,४,१,१०; तै. १,५,१, ५;२,४.२,७;३,२,३,७^{2}; तां. १, ४,१०; २१,३,७; मं.२,४,६.

विश्व॒-शम्भु,म्भू- -म्भुवः श. ३,१, ४,१५; -म्भुवम् तै. २,५,८, ६: तैआ. १०, ११,१;२: -म्भुवा ऐ. ४,१०; ३२; शां. १९, ९; २०, ३;२१,२; २२,२;२५,९; शांआ. २,१८; -म्भुवौ श. ५,३,५,३६; -म्भू तै.२,७,८,२;-म्भूःश.४,६, ४,५.

विश्व॒श्चन्द्र- -न्द्राः तै.२,८,३,६.

विश्व॒-सामन्- -मा श.९,४,१,८.

विश्व-सृ॒ज्- -सृक् तै. २, ८, १, ४; तैआ. १०,६३,१; -सृजः तै. ३, १२, ९, २-५; ७;८^{2}; तां. २५, १८, २^{2}; ५;७; -सृजाम् तै. ३, १२,९,५;८; तां. २५, १८,१;७.

विश्व॒हा(←श्वऽअहन्) तै. २, ८,५, २; ३,६,१०,२. =विश्वाहा अद्र.

विश्वा॒क्ष(-श्वऽअक्षि)- -म् तैआ. १०, ११,१.

विश्वा॒ची(-श्व√अञ्च्)- -ची श. ८,६,१,१९^{2}; ९,२,३,१७; तैआ. १०,३९,१.

विश्वा॒(-श्वऽआ-)त्मन्- -त्मानम् तैआ. १०,११,१.

विश्वा(-श्वऽअ-)धिक- -कः तैआ. १०,१०,३.

विश्वा←विश्व

विश्वा-नर- -रस्य ऐ.४,३१; ५, १८; शां. २०,३.

विश्वा-मित्र- -०त्र शांआ. १,६; जै.२०४^{4};-त्रःऐ.६,१८^{2};२०^{2};७. १६;१७^{5};१८; ऐआ. १, २,२;२. २,१^{2}; शां. १०, ५:१५,१; २६, १४; २८,१; २^{2}; २९,३: शांआ. १,६^{3}; २,७:१६; १५,१; श. ८. १,२,६^{3}; १४,५,२,६; तां. १४. ३,११;१३;२१,१२,२; जै.१४५; १९२;१९३^{2};२०४^{2}; जैउ. ३,१. ३,७; गो. २,६,१^{2}; -त्रम् ऐआ. २, २, ३; गो. २, ३, २३: -त्रस्य ऐ. ७, १७; १८; शां. २९, ३^{2}; शांआ. २, १६; तां. २१, १२, १; जैआ. १, ४४९^{2}; आ. १,१२९;४४८^{2};५११; २,४, १; २६,१; -त्राः जैउ. ३, ४,१, १; -त्रात् शांआ. १५,३; गो.२, ३, २३; -त्राय ऐआ. २, २, ४; जैउ.३,४,१,१; ष.१,४;५; -त्रेण ऐ. ६,१८; गो. २,६,१.

विश्वामित्र-जमदग्नि॒- -ग्नी श. १४, ५,२,६; तां. १३, ५, १५; जै. २०४^{2}; गो. १,२,८.

वि॒श्वा-व(त्→)ती- -तीभ्याम् श. ७.५,२,१२.

विश्वा॒-वसु- -सुः श. १.३,४,२; ३,२,४,२; तै. ३,३,६,८; तैआ. १,९,३; ४,११,७; ५,९,९; तां. ६,९,२२; -सुम् तैआ. ४, ११, ७; ५,९,९; -०सो श. १४, ९, ४,१८; -सोः तैआ. ४,३६,१.

विश्वा-वृ॒ध्- -म् तै. २,५,६,४.

विश्वा-सा॒ह्- -हम् श. ४, २, ३, १४; तै. २.८.३,४.

विश्वा(-श्वऽअ-)भिरक्षण- -णः जैउ. ४,४,१,१.

विश्वा॒(-श्वऽआ-)यु,युस्- -युः ऐ.२, ३८; शां.२०,३; श. १, २,२,७; ७,१,१७;१४.३,१,१८; का.२,२, १,६^{2}; तै. २.५,७,२;७,७,६; ३, २,३,७^{2};८,४; तैआ.४,११,४;५, ९,७; ६,१,२; १०,२६,१; जैउ. ४,१,१.७; ष. ५,१.

विश्वा॒यु-पोषस्- -षसम् तै. २,४, ५,३.

विश्वा॒(श्वऽअ-)र्चिस्- -र्चिः तैआ. १०,११,२.

विश्वा॒हा(-श्वऽअहन्) शां.२५,५; श. ४,१,४,१०: ९,२,३, ४२; तैआ. ६,७,१^{2}:जैउ.४,१,१,७.=विश्वहा गद्र.

√विष्,वे॒वेष्टिऽइव श. १, १, २,१; का. २,१,२,३; विवे॒ष तै. २,६, ९,१.

वि॒ष- -षम् शां. २९,१; श. ९,१, १,१०; ११, २, ६,६: १०,५,२, २०; का. १, ३, २,३; ११; जै. २०५; सा. २, ३,११; -षम्ऽइव श.२,४,३,११; -षस्य मं. २,६, १८; गो. २,१,३; -षात् तै. ३, २,९,२; -षेण का.१,३,२,२; तै. २,१,१,१; तां.६,९,९;-षेणऽइव श.२,४,३,२;१२;का.१,३,२,११.

वि॒ष-जिह्व- -ह्वः श. १, १, ४, १८; का. २,१,३,२०.

विष-धानक- -कः मं. २,७,३.

विषा(-षऽअ-)प-वदनी(√वद्)- -नीः शां. २९,१^{2}†.

वि॒षा§- -षा तै. ३,७,१३,४; तैआ. ४,२०,३.

विष्ट- अद्र.

‡√२विंदेरपि क्वचित्। †Bw. प्रभृतीनां '-षापवा-' इति पाठश्चिन्त्यः। § कप्रत्ययान्तात्स्त्रीत्वमिति भा. ?।

CC-0. In Public Domain. Gurukul Kangri Collection, Haridwar

Digitized by Arya Samaj Foundation Chennai and eGangotri

वि√ष←सद्, विषीदति[2], विषीदतः शां.२,९||.

वि-ष(←स)म,मा- -मःऽइव तां.१७, १,५; ११; –मम् ऐ. २,२६; तां. १७,१,५;–माः ऐ.६,१३; श.६, २,१,१९; ३४; १२, २,२,३; तै. १,८,७,१; तां.१८,८,४; –माणि श. ६, २,१,३४[2]; आ.जैआ. १, ४६३; –मे शां. ७, ७; –मेभ्यः तै. ३,४,१२,१.

विषम-पदा(←पाद)- -दाः श. ६, २,१,३४.

विषम-सद्- -सद् श. ६,७,३,११.

विषमाक्षरा(←-मऽअक्षर)- -राःश. ६,२,१,३४.

विषयिन्- -यी गो. १,१,३०.

वि√ष←सह्, विषहस्व तै. २, ७, १७,१.

वि-षासहि- -हिः शांआ. ६, २;९[2]; श. १४,५,१,७[3]‡; –हिम् तै. २, ७,१५,६:

विषाण- -णाभ्याम् श. ७, ३, २, १७; –णे ऐ. २, ११; श. ३,५,२,१८.

वि-षिक्त(√सिच्)- -क्तात् श. ११, ५,४,१६.

वि-षिञ्चत्- -ञ्चन् तै.१,६,३,१०.

विषित- वि√षो द्र.

?विषु जैउ. ४,११,२,६.

विषु-रूप- -पः श. ४, ५, २,१२[2]; –पम् श. ३, ८,३, ३७, तै. २, ८,५,८; –पाःऽइव श. ४, ५,२, १२; –पे तैआ. १, २,४; १०,१; ४,५,७.

विषु-वत्- -वतः ऐ. ४, २२[2]; शां. २४,२३: श. १२, २,१,८;३,२; ४[2];७;८; ३,५, १२[3]; १३[4]; तां. ४,६,२०; गो. १,४, १४[2]; १५[2]: १६;१७[3];१८; २३;५,६[5]; –वता ऐ. ४, २२[3]; तां. २०, ५,२; जै. १६३; –वति ऐ. ४, २२;६,१८; शां. २९,८; श. १२, १,३,२३; तां. ४,७,१; २५, ३,६; १५,१; जै. १६७; गो. १, ४,१३; २,५, १५; –वते श. १२, २, ३, ११: गो. १, ४, २२: –वन्तः ऐ. ४, २२; –वन्तम् ऐ. ४, १८; शां. २४,३;२६,१; श. १२, १,२,२; ३,१४; २,३,८; ३,१,४; ८; तां. ४,५,१८; जै. १६३; गो. १, ४, ९;१०;१४;१५[3]; १६;१७; –वान् ऐ. ३,४१;४,२२[5]; शां. २५,१[2]; १४;२६,१; श. १२,१,४,२; २, १,३;३,२;६;७;११; ४,१५; तां. ४,४,७;५,१९; ६,१;२; ७,१;९, ९,९;१३,४,१६; ५,१०; २०,५, २[2]; २५,१५,१; गो. १, ४,१४; १५;१८;१९;२२;२३;५,२–४.

विषुण- -णः ऐ. ५,२१.

विषू(←षु)-वत्- -वतः ऐ. ५, ७; तां. १३,४,१६; –वान् तै. १,२, ३,१;२,४,७,१.

विषू-कुह- -हस्य तां. १,३,३.

विषू-वर्ण- -र्णः तैआ. १,१२,३.

विषू-वृत्- -वृतम् तै. २,८,१,५.

विष्वञ्च्(-षु√अञ्च्)- -षूचः तै.३, १,१,१२:३,९,१; –ष्वक् शांआ १२,३: श. १२, ४,४,२; तै. २, ४,५, २; –ष्वङ् श. १, ६,३,७; ३,४,२,५;८; ५,५,४,८; १२,७, १,१; ८,३,१; तैआ. ३, १२,२; तां. १८,५,२;११,१; ष. २, ८[5]; गो. २, ५, ६; –ष्वञ्चः शां. ७, ९; १७,२; श. १४, ४,१,८; ष. २, ८[2]; –ष्वञ्चम् श. ४, ५, २, १०; तै. ३, ८, ४,१; जै. १३०; –ष्वञ्चौ तां. ७,९,५;५,११.

विषूची- -ची तै. १,२,३,१; तां. १०,१२,६; –चीः ऐआ.२,१,६[2]; श. १४, १,४,१०[2]; तै. २,८,३, ३;६,८; तैआ. ४, ७,१; ५,६,५; जैउ. ३,६,९,१;४[2].

विष्वक्-सेन- -नः, –नाय सा. ३,९,८.

विष्वग्-वादिन्- -दिने तां. १,३, १०.

विष्वग्-वृत्- -वृतः तैआ. ४, ८, ३;५,७,४.

विषूचिका- -का श. १२, ७, ३, २१; तै. २,६,१,५.

विषूचीन- -चीना ऐआ. २,१,८; –चीनान् श. ९,२,३,२२.

वि√१षु←सु,विषूयते गो.१,२,९.

वि√षो←सो, विष्यति श. ६,४,४, २०; विष्यामि श. ७,२,१, १५; १०,२,६,१९; तै. ३, ३,१०,१; विष्यतु तै. २,८,१,४; विष्यताम् तै. २,८,१,५.

वि-षित- -तः जै. ७३†.

वि-ष्कन्ध- -न्धम् गो. १,५,२५.

वि√ष्कम्भ्,व्यस्कभ्नाः श. ३, ५,३, १४.

वि-ष्कब्ध- -ब्धे, –ब्धौ जैउ. १,६, १,३.

विष्टु(√विश्)- -ष्टः ऐआ. १,३,८; २,२,३; –ष्टाः ऐआ. १, ३, ८; श. ८,६,२,१९; –ष्टानि श. ८, ७,३,२१;१४,८,१३,३.

वि√ष्ट←स्तभ्,म्भ्, विष्टभ्नोति तां. १२,१०, ७–९; व्यष्टभ्नात् तैआ. १,८,३; गो.१,१,९; व्यष्टभ्नुवन् तां. १२,३,१०.

वि···अस्तभायत् ऐ. १,१९.

वि-ष्टप- -पः तां. १९, १०, १२; २३, ३, ५; १९, ३; –पम् ऐ. १, ३; ४,४[2]; ५, ३०; ऐआ. २,१,२; शां. १७,३[2]; श. ३,६,१,२१; ८,४,१,२३[5];९,४, ४,३[2];१३,१,२,२[4]; ७,३; तै. ३, ७, ७, ४; ८, ३,३[3]; ८, ३, ४;

||'विखिदति, विखिदतः' L. मुपा. द्र.। ‡'-सु-' इति मुपा स्वरः?। †'=समयाविषित-'इति तैसं.६,१,११,६; ऐ.५,२४.

CC-0. In Public Domain. Gurukul Kangri Collection, Haridwar

Digitized by Arya Samaj Foundation Chennai and eGangotri

१०, ३: तां. १८, ७, १३; १९, १०,१२: २३, ३,५;१९,३; जैउ. ३,३,३,७; गो. २, ५, ८; –पाय तै. ३,४,८,१; –पे श. १२,३,१, ९; तैआ. ६,७,३; जै. ११४^{२}.

वि-ष्टब्ध,ब्धा- -ब्धः ऐआ. २, १, ६^{२}; तां. १२, ४,२०; –ब्धाः श. ८,७,३,३;–ब्धानि ऐआ.२,१,६; –ब्धे श. १, २,१,१६; ८,४,१, ३^{२}; का २,१,४,१५.

वि-ष्टम्भ- -म्भः श. ८,२,३,१२^{२}: तां. १, ९,६; गो. २, २, १३; –म्भाः तां. १२,१०,१०; –म्भान् तां. १२,१०,७.

विष्टम्भ-जम्भन- -म् शांआ. १२,४.

वि-ष्टम्भन- -नः श. ८, २,१,१०.

विष्टम्भनी- -म् श. ८, २, १, १०.

वि-ष्टर(√स्तॄ)- -म् गो. १,२,५.

विष्टार-पङ्क्ति- -ङ्क्तिः श. ८,५, २,४^{२}.

वि-ष्टुत(√स्तु)- -म् तै. ३, १०,१, २;९,७;१०,२.

वि-ष्टुति- -तिः तां. २, १,१;३;५; २,१‡;२; ३,१; ४,१:६, १;३;७, १;३;४;९; १२,१;२; १३,२;१४, १;३;१५,१;२; ३,१, ३;२,१;२; ५,१;२;६,१;७,२;८,३; ९,३;४; १२,३; ष. ३,२;–तिम् ष.३,९^{२}.

वि√ष्ठा ←स्था, वितिष्ठन्ते श. १, ४, १, ६; तां. ६, ८, ९; वितिष्ठसे तै. १,२,१,१२; वितस्थे तै. ३, ७,५, ३; वितस्थुः तै. २, ८, १,१; वि···तिष्ठन्ताम् तैआ. ४, ५,५; वितिष्ठेत जै. १३५; वितिष्ठेरन् तै. २,१,५, १०; व्यस्थात् शां. २६,११; श. ८,७,३,१२.

वि-ष्ठा- -ष्ठाः श.७,४,१,१४^{२};१३, ५,२,१९^{२}; तै. २,८,८,८; तैआ. ३,७,२^{२};१०,१,१०: जै. १३५^{२}; गो. १, ३, १: –ष्ठाम् तै. ३, ७, ५,३.

विष्ठा-व्राजिन्- -जी श. ९, ५, १,१२.

वि-ष्ठित,ता- -ताः ऐ. ८,२७; तै.३, १२,६,३^{२}; मं. २,८,४; –तानाम् तै. २.८,१,४.

विष्णु(√विश्)- -ष्णवे शां.४,२; श. ३, २,४,१२;४,१, ९–१३;१४^{२}; ४,९;१३;५,३,२१;२२;६,४, ९^{२}; ४, २,३,१०^{२}; ८, ४,२,४; ११. १,४,३; ४; १२,६,१, १२; १३; २०;२२;१३,१,३,३^{२}; ८,८^{३}; तै. २,४,३,४;९: ३,१,५,७^{२};६, ७^{२}; २,३, १२; ७,४,१७; ८,११,२^{३}; तैआ. २, १२,१; ष. ५,१०; वं. १; गो. २,१,९; –ष्णुः ऐ.१,१^{४}; ४;१५:१७;२५^{२};३०^{२}; ३,३२: ३८^{३};५०^{२};६,१५^{२};७,५; शां. ४, २; ७,१; ८,२;५; ९,६; १८,८; १४: श. १, १,२,१३^{३}; ३,१;२, ५,४;५;८;९;३,३,५; ४,१६; ४, ५,२;३;७,४,२०;९,३,९^{२}; १०^{२}: १२^{३}:३,१,३,१; २,१,१७^{२}; ३८; ४,४,१५: ५,३, १३; २३; ६,३, ३^{२};१६; १९; ४,२;९; ४, २,२, १०^{२}; ३, ५, ८; ४,४,९; ५, १, १६;७,७;६,७,३^{२}; ५,२,३, ६^{२}: ४,५,१;१८; ५,५,२;७; ६,५,२, ८;३,१०;६,२,१२; ३,१७;७,१, १४;२,१०^{३};११;१३–१६; ७,५, १,१२^{२};१४;२१; १०,२,३, ११; ११, १,४,४; १२,१,३,४; ४,१, ४^{२};५^{२}; ६,१, १२;१३; २०;२२; १३,१,८,८;२,२,९;१४,१,१,१; ५^{२};६^{२};१३;१४;९,४,२०; का.२, १,२,१२^{३}; ३,१;१३; २,३,४;५; ८^{२}; तै. १,२,५.१;३,५,४; ८,५; ४,३,६^{२}; ६,१,६; ७,२,२; ४,४; ९,२; ८,१,२: २,४,३,३; ४;५^{२}; ६,१;७,१४,२; ३.८,३,२: ३,१, २,६;२,३^{२};५,७;६,७; २,३,१२; ३,६,५;११; ७,६;७; ७,७.११^{७}; ८,११,२; तैआ. २, १९, १; ३, ८,२; ७,१,१; १२,१; १०,१,६; १६;३१,१; तां. ६,९,२२; ८,८, ७^{२};९,६,१०; ७,५;८; १०; १३, ३,२:५,५; २०, ३,२^{२}; १५, ६^{२}; २१,४,६; जै. ६३;१२७^{२};१४८^{६}; जैउ. ४,५,१,१; ष. १, ६;५,१; १०; मं. १,२,६–१२: ४,६; सा. १,४,१७;५,६; गो. १,४,८^{२}; २, १, १२; ४, ६; ११^{२};१७; ६,७; –ष्णुना श. ५,४,५,२: तै १,८, १,२;२,५,८,९; तैआ. १, ८,२; तां. १३,५,५; –ष्णुम् शां.८,२^{२}; ८:१६,५^{२}: श. १, २, ५, ३; ६; १०; ३,४,४,१३; १४; ४,२,२, १०^{२}; ६,७,४: ५,२,२,८; ९;४, ५,१८;५,५ २; १२,१,३,४;१४, १,१,१५; का २, २,३,३;५; ९: तै. २, ३,२,४; ७,१४,२; ८,४, ४^{२}; तां. २०, ३, २; जै. १४८; सा. १,४,१७; गो. १,४,८;२,६, ६; –ष्णू श. ४, ५,७,७; तै. २, ८,४,५; ष. १,५; –०ष्णो ऐ. १, ४; ६, १५; ऐआ. ४, १, १; श. १,३,४, १६^{२};४,५,२; ३,५, ३,२२^{२};६,३,१५; ४,३; ४,५,१, १६; तै. २,४,३,४; ९^{२};७,१;८, ३,२;३,३,६,११;–०ष्णो श. १, ७,१,२१^{२}; ३,५,३,१४; ४.३,५, ८; तै. ३, २,३,१२; ७,४, १८; ११,४,१; तैआ.१,८,३; तां.२०, १५,७; २१,१०,१३; –ष्णोः ऐ. ३,३८; श. १,३,१,१७;३,५;४,

† पा. ३,३,३४ द्र. । ‡ त्रिविष्टुतिरिति मुपा. भ्रष्टः प्रतीयते । 'त्रिवृतो विष्टुतिः' इति तु साधीयान् स्यात् । तु. तां. २,१,१ ।

CC-0. In Public Domain. Gurukul Kangri Collection, Haridwar

५,३^{२}; ३,२,१,१७^{२}; ५,३, २१: २४^{२};२५^{२};७,१, १५^{२};१७^{३}; १८^{३}: ५, ४,२,६^{६}; ६,७,२, १३–१६; ७,५,१,२५^{२}; ८,४,२,४; १२,१, २,१;३,४: १३,५,४, ११; १४, १,१,९; का. २,२,४,१३; तै. १. ५,१,४;२,३,२,४; ४,६,२;८,३, २;३,३,६,५; ७,७; तैआ. १.८, ३^{२}; ३,९,१; १०,१,१६; तां १. १,८:६,५;९,७,९;११; १२,१३, २^{२}; १८,६,२५;७,१३: जै १४८: जैआ. १, २२२; ५१६; २,४,४: आ. १,२२२;५१६; २,४,१;१४, १;१७,७;२६,१; ष.४.४; मं. १, ६,४; गो. १,४,७;८; २,१,९;२, ९;५,८; –ष्णौ तां. ९,७,१०; ष. १,५.

विष्णु-क्रा(-न्त→)न्ता(√क्रम्)- -न्ते तैआ. १०,१,८.

विष्णु-क्रम- -माः श. ६, ७, २, १०;४,१०;१२;१३;८,१,३; १०, १,५,२^{२}; –मान् श. १, ९,३.८; ९^{२};५,४,२,६; ६,६,४,१; ७,२, १०;४,९:११;१५^{३}; ११.७,२,१: तै. १,३,५,४;७,४,४;९,२; –मैः श. ६,७,२,१२^{२};४,१^{२}; ८^{२};७^{१०}; ८,१,३.

विष्णुक्रम-वात्सप्र- -प्रे श. ६, ७,४,७;८;१२;८,१,४.

विष्णुक्रमीय- -म् श. ६, ७, ४, १५.

विष्णु-देवत्य,त्या- -त्या गो. १,१, २५; –त्यानि ष. ५,१०.

विष्णु-न्यङ्ग- -ङ्गम् ऐ.६,३०;–ङ्गानि गो. २,६,९.

विष्णु-पत्नी- -म् तै. ३, १,२,६.

विष्णु-म(त्→)ती- -त्यः तां. १३, ३,१.

विष्णु-मुख- -खाः तैआ.१०,१,१०.

विष्णू(←ष्णु)-वरुण- -०णा तै. २. ८,४, ५†;६: ष. १, ५†; –०णौ तै. २,८,४,६.

वि√ष्प←स्पन्द्, विष्पन्दयत् श. १२.४.२,५.

वि-ष्पर्धमान(√स्पर्ध्)- -नयोः गो. २,२,१५.

वि-ष्पर्धस्- -र्धाः श. ८, ५, २,६^{२}.

वि-ष्फुर(त्→)न्ती- -न्त्यौ श १४, १,१,९.

वि-ष्फुलिङ्ग,ङ्गा- -ङ्गाः श. १४, ५,१, २३;९,१,१२–१६;१७^{२};–ङ्गाभ्यः जै. २०७.=विस्फुलिङ्ग- अद्र.

वि√ष्य←स्यन्द्. विष्यन्दते ऐ.७,५; विष्यन्देत ष. १,३.

विष्यन्दमान- -नः तैआ. ५,११,४: जैउ. १. २, ३, ५: –नम् ऐ. ५, २६; तै. २, १, ७, १; –नौ श. ११,६,२,२.

वि-ष्यण्ण,ण्णा- -ण्णम् गोϕ. १.३. ११;१२;–ण्णाम् जै.२०३;–ण्णेन तै. ३,७,२,१‡.

वि-संस्थित(सम्√स्था)- -ते ष.१.२.

विसंस्थित-संचर- -रेण ऐआ. ५, १,१.

विसर्ग-,विसर्जन- वि√सृज् अद्र.

विसर्पिन्- वि√सृप् द्र.

वि-सार(√सृ)- -रे ऐ. ७,९.

वि-सुकृत्- -कृत् श. १४, ९,४, ११: –कृतः श. १४.९,४,४.

विसुकृत- -तः शांआ. ३.४.

वि√सृज्. विसृजते ऐ.१,२८^{२};२,२१^{२}; ८,९^{२}; शां.२,४:श.१,१,१,३;६: ४,८^{२};११;९,३,२३; २, ४,१,६; १२: ३,२,२,४^{२};८^{२}; २६^{२}: ६,३, १;२;२१; ६.४,२,९; ६,४,१;२; ७,४,१४; ७,२,२,१; ३,१,४;९, २,१,१:१३,४,१,१०; का. १,४, २,३;७;२,१,१,३;५;३,१३;१५; तै. ३.२,३,८;८,७; विसृजते श. १,१.४,८: ३.२.२,८;४,३,६;६, ३,२; वि···सृजते ष. ३, २; विसृजति तै २, २,६.४; विसृजन्ते ऐ.५,२४^{२};शां.२७,६^{३}; श.१०,२, १,१;विसृजन्ते तै.३,२,५,७; तां. २०,१४,४; वि··· ससृजे शां.२५, २;व्यससर्ज$ तैआ.१०,१,१;विससृजिरे जै १३१; वि···सृज श.६, ४,२,९: तैआ.४,५,२;विसृज तां. २०.१४,२; व्यसृजत तां.७,६,३; २०,१४,२;७^{२};व्यसृजन् ऐ १,२५; वि···असृजन् तै.२,५,६,३:विसृजेत ऐ. २,२१^{२}: शां. १०,५; ११,८; श. १, १.१,६; विसृजेत् तै. २, २, ६,४^{२}; विसृजरन् ऐ. ५,२४^{८}; श. ४.६.९, २३;२४; वि···असृक्षत गो. २, ६,१२; विस्रक्षीः श. १,७,३,४.

विसृज्यन्ते श. १, ५.१,२०; ४, ६,९,७; विसृज्युन्ते श. ११, ५, ३,११:१२: का.१,३,१,२; वि··· सृज्युन्ते श. २.३,१,६.

विसर्जयति श.३,२,२,६: विसर्जयन्ति श. ३, २,२,५;६: विसर्जयेत् श. ३,२,२,५;७.

वि-सर्ग- -र्गात् शां.११,८;–र्गाणाम् श. १४, ५,४, ११:७,३,१२.

विसर्गो(-गऽउ-)पग्रह- -हेषु सं.२.

वि-सर्जन- -नम् श. १, १, ४, ८^{२}; का. २, १,३, १३^{२}; तै. ३, २,५, ७; –नाय तै. २, ८,९,५.

वि-सृज्य ऐ. ३,२६:८,९; ऐआ. २, ४,३: श. ६, ६,४, १;२; ७,४, १४; ७,२,२,१; ९,२,१,१; तां. ९,५,४.

वि-सृष्ट,ष्टा- -ष्टः श. ३,२,१,३८; –ष्टम् ऐआ. २.४,३; श. २,५, १,१८; –ष्टायाम् श. १३,४,४,

†अत्र व्यवहितयोरपि 'देवताद्वन्द्वे च' इति दीर्घत्वानुरोधादेकत्रैव सङ्कलनमित्यवधेयम्। ϕ'-न्न-' इति मुपा.। ‡'-ष्व-' इति मुपा. चिन्त्यः। $ अकारोपजनश्छान्दसो लिटि वाडागम इति भा.। 'व्यचसर्ज' इति कालि. मुपा.।

Digitized by Arya Samaj Foundation Chennai and eGangotri

२;३; –ष्टौ गो. १,३,२१.
वि-सृष्टि- -ष्टिः श. १०,५,३,३–७; १४,४,२,१२; तै. २,८,९,५;६.
वि-सृत(√सृ)- -तम् गो. १,५,२५.
वि√सृप्,वि···सर्पत श. ७,१,१,२^{2}; तै. १,२,१,१६; तैआ. १,२७,५; ६,६,१; व्यसर्पत ऐ. ३,३४.
विसर्पिन्- -र्पिणः तैआ. १,१८,१; –र्पी तैआ. १,१९,१; –र्पीऽइव तैआ. १,९,१§.
वि-सृपस्(:कसुन्) श. १,२,५,१९; का.२,२,३,१८; तै.३,२,९,१३.
वि-सृस- -साय गो. १,२,१८.
वि-सृप्य गो. २,२,१२.
वि-सोम- -मेन श. ११,७,२,८^{3}.
वि-स्पर्द्ध- -म् जैआ. १,५८†.
वि-स्पर्द्धस्- -र्धसः आ.१,५८.
वि√स्पश्,वि··स्पाशयस्व तैआ. ४,२८,१.
वि-स्पष्ट- -ष्टः गो. १,१,३१.
वि-स्फुलिङ्ग- -ङ्गाः शांआ. ५,३; ६,२०. =विष्फुलिङ्ग- गद्र.
वि√स्मि,विसिष्मिये श. १,४,५,१२; जै. २०३; व्यस्मयत जै. १५८; व्यस्मये श. १,६,४,४.
वि√स्रंस्,विस्रंसते सा. २,१,५;२,१; वि··स्रंसते श.६,१,२,१२;१२,६,१,२;विसस्रंसुः श.१,६,३,३५;४,६,४,१; विस्रंसत तैआ. ४,४२,५; विस्रंसत ऐ. ३,२७; व्यस्रंसत ऐआ. ३,२,६; श. ६,१,२,१२;१७;७,१,२,१; तै. २,३,६,१; व्यस्रंसत श. ६,१,२,१८;१९^{2};२९; ७,१,२,९; ४,२,४;५,१,२७; २,४५; ८,२,२,६; ३,३,१०; ९,४,१,३; ५,१,५६; १०,१,१,२; ३; जै. १३९; १६६; व्यस्रंसन्त श. ६,१,२,१७–१९; १०,१,१,२; ३^{2}; गो. २,१,२; व्यस्रंसिषत श. १४,६,७,६; विस्रसः मं. १,६,२०.
विस्रंसयति श. १,९,२,२१–२३; तै. ३,३,६,५; विस्रंसयति श. १,९,२,२२; वि··असिस्रसम् तैआ. ६,१,२.
वि-स्रंस्य श. १,३,३,५; २,६,१,१४;३,६,३,१४.
वि-स्रस्- -स्रसा ऐआ. २,३,७; तै. ३,८,२०,५.
वि-स्रस्त,स्ता- -स्तः श. ६,१,२,२१; –स्तम् ऐ. ३,२७; श. ६,२,१,२५;३१;२,७;१२; ७,२,१,५;४,२,३; ८,२,१,११; ३,१,५; ४,१,६; ७,३,१५; १०,४,१,१; –स्तस्य श. ७,३,१,१६; ४,१,३९;२,११;१०,१,१,१;–स्ता श. ९,१,१,८; –स्तात् श. ६,१,२,१२;७,१,२,१; ४,१,१६; ५,१,१६; २,४४; ८,१,१,३; २,२,५; ३,९; ३,३,९; ९,१,१,६; ४,१,२;२,१६; ५,१,५५; –स्तैः श. १,६,३,३६;४.६,४,१.
वि√स्रु,विस्रवति गो. २,२,५; व्यस्रवत् श. १२,७,२,१३.
वि-स्रवन्मि(-त्ऽमि-)श्र- -श्रःऽइव श. ११,२,७,२३.
वि√हन्,विहते तां. १९,१९,२; वि··हते तै. २,७,१८,१; तां. १९,१८,२; जै. १४१; विहन्ति शां. ४,१; वि··जहि श. ९,५,२,५; तै. २,४,६,५; तैआ. १०,१,९^{2}; वि···जहि तै. ३,७,११,४; तां. १५,४,३; व्यहत तां. १९,१९,१^{2}; जै. १४१; व्यहन् तै. २,७,१८,१; व्यहन् तै. २,७,१८,१; तां. १९,१८,२; व्यघ्नन् तै. १,५,१०,७; विहन्यात् श.२,१,१,१०; विहन्याम् तां. १९,१८,२.
वि-हत- -म् त. १,२,१,३; मं. २,१,५.
वि-हत्य शांआ- १२,२; श. १४,७,१,१०; तै. २,४,१,१; ७,११;७,१८,२; तां. १५,४,३.
वि-हन्तृ- -न्ता शां. ४,१.
वि-हव(√ह्वे)- -वे ऐ. ६,६^{2}; तै. २,४,३,३; ८,१,३; गो. २,५,१२^{2}.
विहव्य- -व्यम् तां.९,४,१३; १४^{2}; –व्यस्य गो. २,२,२४.
विहरण-प्रभृति-, विहरत्- वि√हृ द्र.
वि√१हा,विजहाति शांआ. ८,७; श.१२,९,२,५;१४,७,१,८;तै.२,६,२,२; विजहताम् तैं. ३,७,५,११; व्यजहात् गो. २,३,१२; व्यजहुः श. ११,५,५,१२; विहासीत् तै. ३,७,१३,२.
विहीयेते ऐआ. ३,२,४; विहीयेत श. २,३,३,१६.
विजहत्- पद्र.
वि-हाय तैआ. २,६,२; तां. १,१,३.
वि√२हा,विजिहीते श. १४,८,१२,१^{3}; विजिहीथाम् श. १४,९,४,२०; विजिहाथाम् तै. ३,३,७,७; जै. २१२.
विहापयति श. १४,९,४,२०; व्यहापयत् ऐ. ५,१५.
विजिहासत्- पद्र.
वि-हाप्य श. ७,५,२,२५.
वि-हायस्- -यसाम् तैआ.१,२७,६; –यसे तैआ. १,२२,९; –याः तै. २,४,३,१२;५,४,४.
वि-हित,ता(√धा)- -तः ऐ. ३,४१^{2}; ६,२९; श. ८,१,४,१; १०,२,४,४; ५; जै. २००; –तम् श. ८,२,२,८; १०,२,४,८;

§ '-र्पेव' इति मुपा. । सन्धिवैचित्र्यमत्र द्र. । † 'विस्पर्द्धसः' इति आ. मुपा. ।

CC-0. In Public Domain. Gurukul Kangri Collection, Haridwar

Digitized by Arya Samaj Foundation Chennai and eGangotri

तैआ. ४, १२, १; ,-ता तां. २, ५,२; ११, २; ३.१,३; ३,२:४, ३;८, ३; १२, ३: १३,३; -ताः ऐआ. २, ३, १; तां. ३, ४, ३; -तानि तैआ. १,३,१.

वि-हिति- -म् ए. ८,१४[५].

वि√हुर्च्छ्,विहूर्छति श. २, ४, २,६; वि॰॰॰हूर्छति का. १,३,३,६.

वि√हृ,विहरति ऐ. २, ३५[३]; ३७; ६, २४[५]; २८[५]; ऐआ. १, ३,५[२]; ७; ८; ५, १, ६; शां. १४, ४; १७, २[२]; ३०, ४; श. ४, २,५, ११; गो. २,२,१६[२];६,८[५]; विहरतः श. ५, १,२, १८; विहरन्ति ऐं. १,२८; २,३६;३७; ३, ४;६, २८; जै. ९५; वि॰॰॰हरन्ति शां. ९, १; विऽइत्हुरान्ति श. १२, ८,२,१; विहर श. ४, २,५,११; तैआ. ४, ४,१; गो. २, २, १६; विहरन्त ऐ. २, ३६; व्यहरन्त जै. १८०; विहरेत् ऐ. ६, २८[४]; गो. २ ६,८[२].

विह्रियुते श. ६, ७, ४, ४; तां. १०, १२, ९; १०; विह्रियेते श. १२, ९, ३, १३; विह्रियन्ते तां. १६,१,३[२].

विजिहीर्षवे तैआ. २,६,१†.

वि-हरण-प्रभृति- -तिम् ऐआ. ५, १,१.

वि-हुरत्- -रन् ऐ. ६, २४[३]; तै. २, ४,५,४.

वि-हार- -रः, -रे ऐ. ६, २४;२८.

वि-हृत,ता- -तः ऐ. १, १८[२];४,२: श. ११, ८, २, १[४]; तां. २१, १२, ५; २२, १५, ६; गो. २, २,६[२];३,७; -तम् ऐ. ४, ४; ६, २६; तैआ. ४, २०. २; तां. ९, १०,१; -तया शां. १७,४; -ताः ऐ. ६, २६; २८[२]; शां. ३०, ४; जै. १८४; गो. २, ६,८[२]; ऐ. ६. २६: -तासु ऐ. ४, २; -ते शां. २६,२[३]; -तौ शां. २६,२.

वि-हृति- -त्यै गो २,२,१७.

वि√ह्वल्,विह्वलिष्यानि तैआ. १०, ९,१‡.

वि-ह्वल- -लः मं. १,७,१५.

वि√ह्वृ,विजीह्वरः तैआ. ६,१,४.

वि√ह्वे विहूवयते श. ३, २,४, २२; विहूवयन्ते ऐ. २,२; शां.२७,६; विहूवयामहे ऐ. २,२; श. ६,४, ३,१०; तै. ३. ६, १,२; विहूवयावहै ए. ७. १७: विहूवयामहै श. ३,२.४.८; व्यहूवयेताम् तां. ९, २,२२: व्यहूयन्त श. ३, २. ४,४; व्युहूवयन्त श. ३, २, ४, २२: तां. १२,१३,२७.

वी(वि√इ),व्येति श. ७, १,२, २२; १२, २, ३,३; तां. २, १,४; जै. १०२[३]; जैउ. ३,६,१,७; गो. १. १, २६[२]; वि॰॰॰एति तैआ १०, १,१; वियन्ति ऐ. १,६; २, ३७; मं. २,१,१०; वि॰॰॰यन्ति तै. ३, ७,६,४; वीयाय श. १४,४,२,३; वि॰॰॰एतु श.६,३,१,१७;वि॰॰॰यन्तु तैआ.७,४,२; वीहि तै. १,६, १,२;वीत श.७,१,१,२; वीत तै. १,२,१ १६; तैआ. १,२७,५; ६, ६,१;वि॰॰॰इत श.७,१,१,२; व्यथाव तां.१४,६,६; व्यैत श.१,७, ४,४;तां.१४,६,६; जै १६८; व्यैताम् ऐ. ४,२७; श.८,४,३,१६[२]; व्यैताम् तै. ३,२,६,२;जै. ३८;व्यायन् शां.१५,३;तै.४,११,७,१‖;वी यात् ऐ.२,२१;२८;६,२६;जै.९३.

वीत-शोक- -कः तैआ. १०,१०,१.

वीतशोक-भय- -याःगो.१,१,२८.

√वी,वेति शांआ. ५, १$; वेषि तै. २, ८, ५, ३; वीथ ऐआ ५, १, १; वेतु श. १. ५,३, १५[३]; २३; २, ३,३, १९[२]; २०–२३; २५[२]; २७;३,१,३७;३८: ३,६,३,८;८, २,२१; ५,३,१,११; ४,४, २२; का. १,२,३,१५[२];१७–१९:२२[२]; ३,१,२६;२७; तै. २, ६, १०,१; ५;६[३]; २०,१:४;५[३]; ३, १,१,१; ५,४,१[२];५,१[२]; ६,१[४]; ९,१[२]; ६, १३,१; १४,१;२[३]; वेतु तै. २,६, ७,१;२[२]; ३;५; ६;१७,१;२; ३[३]; ४;५[२]: ६;७[३]; ३, ६, २,१[७]; २[३]: १३,१[३]; ११,९, ८; वेतुऽवेतु श. १, ५. ३. १५; वीताम् तै. २,६, ७, ४[२]; ३,६,२, २[२]; वीताम् तै. २,६, १०, २; ३[२]; ४; २०, २[२]; ३[२]; ३, ६, १३, १[४]; १४, १[३]; २; व्युन्तु शां. ३,४[२]: श. १, ८, ३,१४; व्यन्तु श. १, ५,३,१५[३]; २,२,३,१९[२]: २७; का. १. २,३, १५[२]; १६; २३; व्यन्तुऽव्यन्तु श. १,५,३,१५; वियुन्तु तै. २,६,७, ३;५:११,१;२[२];३–५: ६[२];७;८[२]; १०[२];३,३,९,३; ५,१२,१; ६,२, २[२]; वियन्तु तै.२,६,७,६;१०,१; ५;१४,१[२]–४[२];५;६[२];२०,१;४;३, ५,५,१[३];१२,१;६,२.२; १३,१[२]; १४,१;२; विहि ऐ.५,४ϕ; वीहि ऐ.१,२२[२];२,२४;३,५[२]; शां.१३, ३[६]; श. १,७,२,१७;२,४,४,२३: का १,३,४,१३; तै. २,४,६,२; वीहि श. ६, ३,२,८; तै. ३, ५, ९,१§;६,१३,१§;१४,३§; गो. २, ३, १[२]; व्यन् तां. २४, १. ९¶;

†सन्नन्ते लोटि रूपमिति भा. सा. च । पक्षान्तरे श्लाविति भा. । ‡'-ह्वदिष्या-' इति कालि. मुपा. । लकारस्य व्यत्ययेन दकार इति सा. । ‖ =ऋ. १०,१३९,४ । 'ऋतनाव्यायन्' इति संहितापाठे '-ते । नावि । आयन्' इति भा. इत्यस्य पदविच्छेदः पपा.-विरोधात्कल्पनाडम्बर एव । $=तैसं ३, १,१,२ 'व्येति' इति पाठः । ϕ छान्दसम् ह्रस्वत्वम् । § 'वी-' इति मुपा. स्वरोऽशुद्धः । तु. मै. ४,१०,३ । ¶ 'विदन्' इति बाह्वृच (ऋ.८,२८,१) -पाठः ।

CC-0. In Public Domain. Gurukul Kangri Collection, Haridwar

Digitized by Arya Samaj Foundation Chennai and eGangotri

वेः तै. ३, ५,७,६;६,१२,२.

वीत्- -म् श. ९,२,३.११; तै. ३, ५,१०,५;७,८,३: तैआ. ३,११, १२.

वीत्-पृष्ठ- -ष्ठाः तै. १,४,८,२.

वीत-हव्य- -व्यः तां. ९, १, ९; २'१,१६.३; जै. ७८^{२}.

१वीति- -तये ऐ २. ४०; ४१; ५, १;१२:७.६^{३}; शां. १,४; श १, ४,१,७:८$; २२^{२};२३^{२};३,३; ६, ४,४,९; तै. ३.५,२,१; तां.११, २,३; सा. १,७,४; २,६,९; १०; ३.७,२: गो. १,१,२९.

वीति-मत्- -मत् शां. २२, ६; तां. १०,६,१.

वीति-होत्र- -त्रम् श. १.३.४,६; ४,१,११; तै. ३,३,६,१०; -त्राः श. ९,२,३,४२.

२वीति- -त्यै तै. ३.२,६,२.

वीयमाण(√व्ये)- -णः तै. ३, ३,९, ६||.

वीक्ष्(वि√ईक्ष्), वीक्षते श. १. ६,३. ४१; वीक्षते श. ६, ७, २, १६; व्यैक्षत जै. १६०.

वीक्षमाण- -णस्य श. १.६,३,४१.

वीक्ष्य शांआ. ११,४.

√वीङ्क्(वि√इङ्क्? † व्यैङ्कयताम् तां. १४,६,१०.

वीङ्क- -ङ्कम् तां.१४,६.९:१०; आ १, ५७; १६०; -ङ्कानि आ १, ३४५; जैआ. १,३४४^{२}.

वीङ्ख्(वि√इङ्ख्), वीङ्खयस्व ऐआ ५,१,४.

वीङ्खयत्- -यन्ऽइव जैउ. १, १२, ३,४.

वीङ्गित(वि√इङ्ग्)- -तम् तै. १, १, ८,६.

√वीड्(ळ्), वीडयस्व मं. १,७,१६; वीड(ळ)येथाम् श.३,९,४,१८.

वीडु(ळु)- -डौ सा. ३,१,८.

वीड्वी(ळ्वी)- -ड्वी श. ३, ९,४,१८; -ड्वीः तै २, ६,१०, १: ३,६,१३,१.

वीडु-जम्भ- -म् तै. १, २, १. १९.

वीडु-पाणि- -णिः तै. २,५,३.३.

वीड्व(-डुऽअ-)ङ्ग- -ङ्गः ऐ. ८. १०; श. ६ ४,४,३^{२}; मं. १, ७, १६; गो. १,२.२१.

वीणा- -णा ऐआ. ३, २, ५^{३}; शांआ. ८.९^{३};१०^{२}: श १३,१,५,१^{२}: तै. ३,९,१४,१^{२}; जै. १६५^{२}; -णाम् ऐआ.३,२,५;५.१,४;शांआ८,९^{२}; श.३,२,४.६; जै.१७६^{२}: -णायाः जै. १२८^{२}; -णायाम् तां ६, ५. १३; जै. १२८^{२}: -णायै शांआ.८, १०; श. १४, ५,४,८^{२}:७.३,९^{२}: जै. १२८^{५}.

वीणा-गण-गिन्(-ण√गै)- -गिनः श. १३,४,३,३;४,२.

वीणा-गाथिन्- -थिनः जैउ. १. १८,३,२: -थिनौ श. १३,१,५, १; तै. ३, ९. १४. १: -थी श. १३,४,२,८;११:१४;३.५.

वीणा-पणव-लासित- -म् तैआ. १. ११,६.

वीणा(-णाऽअ-)र्थ- -म् शांआ ८, १०^{२}.

वीणा-वाद- -दम् तै. ३. ४,१३,१; १५.१; -दस्य श. १४, ५,४,८: ७,३.९.

वीर्(वि√ईर्), वि···ऐरयत् तै १. ५,८.२; व्यैरयेताम् श. ३,३.१. १३; वि···ऐरयेथाम् ऐ. ६.१५; तां. २०,१५,७.

√वीर्, वीरयस्व ऐ. ३, २०; श. ६. ६,२,५; वीरयस्व श. ६,६,२,५; तै. २,७.८,१;१६.१.

वीर- -०र ऐ. ४, ३; शां. २४, ७;२६,११:१२; -रः ऐ. ३,३४; ७, १८;२७^{२};८,९;११; शां.२१, ३;२४.५:२६,१२; श १, ६,४, २;२,२.४,१०; ३, ३.१,१२;४, २,१,९:१६; ११, ७,१,३^{२}; १३, १.९,९^{२}; १४.१,१. ११;८,१४, १; का. १,२.४.८: तै. २, २,३, ५^{२};११. १;२^{२};८, ३,७:६,९; ३, ८, १३, ३^{२}: जै. ९४^{६}; १०६; १४७^{२}:२०७: जैउ. २, २, ३,१^{२}; ९^{२}; -रःऽइव शां. १, १; -रम् ऐआ १, २.१; शां. ८, ५^{२}; श. ३,३,१,१२; ११,७.१,३;१४,१, २,१५;९, ४. २७: तै. १. २,१, १४^{२};३.१०,७^{२}; २,२,३,५;६.८, २;८, ३,१:५; ७,४: तैआ. ४.२, २; ७.५: ५, २,६;२१,९,३; मं. १,५.३;-रया(=राय) ऐ. ५,२०: शां. २६,८; -राः श. २, २,४, १०;१२,८,१,२२; का. १, २,४, ८; तां. १९, १,४^{२}; २१, ९,२^{३}; जै. २०७; -रान् श.२,२,४,१०; ४,१,१; ४,२,१, १६^{२};६,९,२४; १३,८.३.४: का. १, २,४,८;४, २,१; तै.२,८,५,३;३.१,१,३;७, १४,५; तैआ. ३,१५,२: ६,७,३; मं. १,१.१५; २,१,८; -राय ऐ. ५.१९: शां. २६,१२; -०रे श. श. १४,९,४,२७;-रेण श. ११, ४,१,२;३; ७.१.३: तै. १, ७,१, २; गो. १.३,६^{२}; -रेषु तै. २,८, ५.३: -रैः श. २, ४, १,१; ४, ६,९,२४; का. १, ४, २, १; तै. ३,६,२,१;२;१३,१:७,९,९;१०, २: जै. ९५^{५}.

वीर-का(म→)मा- -मायै शां. ८,५.

वीर-जनन- -म् तां. २१. ९,३;

$ 'वी-' इति अज. W. मुपा. स्वरो भ्रष्ट । तु. ऋ ६.१६,१० । ||= तैसं.१,१,१३,२ । =य.२,१७ तु 'गुह्यमानः' इति पाठः । † 'व्यैङ्खय-' इति Mw. प्रभृतीनां पाठः सुकल्पः । सा. C. तु मुपा. परिपोषकावेव ।

CC-0. In Public Domain. Gurukul Kangri Collection, Haridwar

Digitized by Arya Samaj Foundation Chennai and eGangotri

जै. २०७.

वीरु-तम- -मः श. ८, ६,३,२१; -मा श. ४,५,७,७; तै. २,८,४, ५; ष. १,५.

वीरु-ता- -म् श. ४,२,१,९^{२}.

वीर-पोषु- -म् तै. ३, ७,२,७.

वीरु-वत्(मतुप्)- -वत् ऐ. ८,९; ऐआ. १,२,१; तै. २, ६,१०,१; ८,६,४; गो. २,४,२; -वतः श. १४, ९,४,२७; तै. २, ४, ८,१; -वन्तः ऐ. ४,११; ७,१८^{२};२७; -वन्तम् ऐ.७,१८; तै. २, ५,६, १;३,७,१०,१:-वान् ऐ.४,११^{२}.

वीरुवती- -ती श. १४, ९, ४, २७; -तीः तै. २,८,९,९; -तीम् तै. २,६,१६,२;३, १,१, १०;२, २;७,६,१४.

वीरुवत्तम- -म् श. ११, ४, ३, १९; तै. ३,१,३,३.

वीरवत्ता- -त्तायै गो.२,३.९.

वीरयु(√वीरय+उ)- -युः शां. २३,२; तां. ११,११,३; सा. ३, २,४.

वीर-सू- -सूः मं. १,२,१७.

वीरसू-सुभग-अविधव-स्त्रीका†- -म् सा. ३,३,५.

वीर-स्थान- -म् ष. ४,५^{२}.

वीर-हत्या(√हन्)- -म् तैआ. १०,५०,१.

वीर-हुन्- -हणम् तै. ३,४,१,१; -हणि तै. ३, २, ८,१२; -०हन् तां. १२,६,८; -हा तै. ३, २,८, १२; तां. १६,१,१२.

वीरण- -णान् ष. ५,२.

वीरिण-मिश्र- -म् १३,८,१,१५.

वीर्य'- -र्यः मं. १, ८,१; -र्यम् ऐ. १, ५;६^{२}; १३^{२}; २१^{४}; २५; २८; ३,२;२०;३१; ४,३;९;११^{२};१९; ६,१५;७,२३^{२}; २४^{३}; ८, २^{२};३^{२}; ४^{३};६;१२;१७; ऐआ. १, १,३;२, २;४,१;५,१^{२};२; शां. ७, २^{२};८, २^{२};७;११,२^{५};१६,१^{२};२; ४^{२};७^{२}; ११^{२}; १७, २^{२}; ९; १८, ५^{२}; ६: १९,१;२१,३;२९,४; ३०,११^{४}; श. १,१,१,२२^{२};३,२, १४;५,४; ७^{२};४,१,२०; २५;२, १;४,८;५, ३^{२};७,२,२०;३, १७^{२};९,१,१७^{२}; ३,२१; २, १,२, १८^{२}; १९^{२};४, १७;२३^{२}; २४; २,१, ८;१२^{३};३, ४,४१;५,२,३६^{२};४,८; ३, १,२, २१^{२};२,१,३४^{२};३,३,७;४,७^{२};९, १,१५^{५};१९; ४, २,३,१०; ४,२, ११^{२};१२;१४; ५,३,४^{२};५, १,३, ४;५,२१;२७;२,१,१५;३,८^{४};३, १,१२^{२};३,१४;४,१^{२}; ६;५,७;९^{४}; ३०;४,१, १७; २,४^{२}; ८; ३,२^{४}; १०^{२};११; १८^{२};४,९-११; १३^{२}; ५,१;१०;५,३,१; ६;५,३-५;६, ३ १,१८; ३३;३५^{२}; ४०^{२};२,१^{२}; २-५;४,४,१^{२}; २-५; ५,२,१०; ६,३,१४; ७,१,४^{२}; ९^{२};१४^{२}; ३, ६^{२}; ७,१,२,१;५; ६;१०; ३,१, १९;४,१,२३^{२};२४^{२};५,१,२५;२, २४^{८};२५;२६;८,१,४,७;९,४,२, १६^{४};५,१,३२^{२}; १०, २,२,७;८; ३,१, २^{२}-८^{२}; ४,३, २४^{२}; ६,५, ६^{२};११,५,४,५^{२}; १२,२,२,७;४, १०;७, १,१;३; १०^{२}; १४;२,१; ३^{२};५^{२};९; ११^{२}; १३; १६^{२}; १८; ३,४^{२};९;१०; १२; १३, १,१,४; २,५;५,६^{२};९, ९;२, २,७; १०; ११;५,३;४; ४,१, १३; १५^{२};२, २^{२};१०;१३^{२};५,१,१७;६,१,४;५; २,४;६;१५;१७; १४,१,२,३;६; २०;३,१^{२};का१,१,२,१२;४,१७^{२}; २३^{३};२,१,६^{२};९^{२}; ४,१,३०^{२}; ५, १,३२^{२}; २, १,२,२;२, २,४;५; तै. १,१,२,६;६,४;५; ९,५;१०, १;३,२,५;३,२;४, २;५;६,७;४, ७,१^{३};६,५, ३;७,४; ७,२,२^{३};५, ५;६,४;५;८^{२};८,४;९,४^{२};८,१,१; २;२,५^{३}; ५,१; ३^{३};६;६, १^{२};६^{२}; ९,१^{२};२,१, २,३;४, ८;२, ७,२; ९,३;६,१,४^{२};५;५,५; ७,३;११, १-३; १२,२; १३,३; १४,१;७, ९,२;८, ७,१०; ३, २,५,१०;३, ३,१;६,६; ७,६, १२; ८, ७,१; १३,२;१५,३;१६,२; २३,२;३^{२}; १२,५,११; तैआ. २, ५, २; ३, ११,२; ५,१,५;३,४^{२}; ८, १,१; तां. २,५,४^{२};८,२; ११,२^{२};४,१, १५;२,१०;५,११; २१;८,७; ६, १,६; ७;९; ७,४;९, २६; ७,३, १३^{२}; ९,७,५;८; १०,२; १०,३, ११^{२};११,५,११;६, ११;११,१३; १४;१३,४,१;७,४;१०; ८,१;४; ५; १४,१,६; ५,१३^{२}; १५,१,६; १८,८,८;१३;९,२^{३};४;५;९,१४^{२}; १०,६;७; १९,१,३; ४,११;१०, ६^{२};१६,४;७^{२};१८,३;२०,१०,१^{२}; १५,६^{२};२१,५,६;१३,४;५; २२, ३,३;१०,२;२३,१०,३^{२}; २५,६, ३^{३};जै.८;५१^{२};६३;७३;८१;१४६; १४८^{३}; १५०; १६५;१८५; जैउ. २,२,१,१; ४,१०,२, ४;३,५;९; ष. १,२^{३}; ३,७; गो. १, १,९;२, १५;२०;४,२०; ५,३; २,२,१५; ५,५;६, ७^{६}; -र्यस्य श. १२, ७, २,१८;८,२,१६; १३,२,५,४;४, १,१५^{२};२,२^{३};१३^{३}; तै. १, ७,९, ४;८, १,२; २,५; तां. ९, ५,९; ११,६,७;१०,४; १३,७,९;८,१; ४;५;१४,१२,२; १५, १,६;१८, ६, १६; ११, ३;४; जै. १३२^{२}; १६५; -र्यां तै. २, ४, ७, १०; -र्याणाम् ऐ. १, १२; -र्याणि ऐ. १,१२;३,२४;३८; ५,१७; ऐआ. १,४,२^{२}; ५, २,२; शां. १५, ३; ४;१७,३^{२}; २०,४; २४, २;२७, २; श. १,७,१.१७;२,३,४,२५;

† '-भगा अवि-' इत्येवं मुपा. केवलं वैशद्यप्रकर्षाय द्र. । वस्तुतस्तु '-भगाऽवि-' इत्येवमेव स्यात् ।

CC-0. In Public Domain. Gurukul Kangri Collection, Haridwar

३,३,३,३;४[३];५,३,२१; ४,५,४, ५;१२;५,४,४,१२; ७,५,१,२५; १२,७,१,९;८,१,१[२]; का. १,४, १,१९; तै. २, ५,४, १;८,४,३; ३,३,७,७; तैआ. १, २६,१; तां. २४,१,१४; जै. १५०; सा. ३,६, ५; –र्यात् जै. ८; –र्याभ्याम् श. १, ३,५,५; २, ५,४,८[२]; ३,९, १,१९; ५,३, ५,७; –र्याय ऐआ. १,३,७;५, १,६;२,२; शां. २१, २; श.४,३,३,१८; ५,३,३,१२; ४,२,३;१२,८,३,२६[२]; तै. २,३, २,१;४,३,४; ५,७,२;६,१,४;४, ५;५,३;७,७, ७;३,४,९,१;५,७, ५;७,१०,१;ष.२,२[२]; मं.१,७,४; गो. २,४,३; –र्ये ऐ. २,१७; ४, ३[२];१९;६,२;१५; ऐआ. १,२,२; शां. १६,२; १७,९;१८,६;२९, ४; श. १,२,१, ७;४, २, १[२];२, १,४,२४;३,५,२,११; ६,१,१७; ९,१,१९[४];५,२,३,८;४,२,९[२];७, १,२,९; १३, १,७,२; का. १,१, ४,२३; तै. १, ५,६,७; ७,२, २; २,८,८,१२; तां. ४, १, १६;२, १०;५,२१;८,७;८,१,७;९,७,५; ८; ११, ६,११; ११, १४; १४, १,६;४,५;१९; ७,१०; १२,१०; १५,६,५; १८,८,८; १३;१०,६; ७; १९,१,३; २०, १०, १; गो. २,५,५; –र्येण ऐ. १,२८; ३,३[२]; ४,३;७,२३;२४; ८,२;३;४[२];९[२]; २६[२]; ऐआ. १,५,१; शां. ११,३; श. १, ३,२,१४;१५;५,४; ७,२, २०; ८,२,१०; ३, ४,१, १२;२, १५;५,३,२३;९,१, १५[२];४,१०; १४;२५[२];४,२,२, १०;३,४,२१; ५,२,४, १७;३,४, ६;७[२]; ८[२];५, ९[५];४,१,१०[२]; २,२[४]; ५,१०[२];६, १,१,६;३,३,१२[२];७,१,१४[२]; ७, ३,१,१९;२,१२; ४,१,४३;५,२, १४;२४;८,२,१,६;७,२,३;९,४, १, ६[२];२,१६;३,३;४; १०,२,३, २;१२,२,२,८[२]; १३, १,५,६:२, २,१०;११; ४,१,१३; ५,१,१७; ६,१,४;५:२,४;६; १५:१७; १४, १,२,३;६;२०; तै. १,२, १,१८; ७,८,४;९,३[२];२,७,१७,३; ३,२, ६,३;७,१, ३;३,१; १२,५, ११: तैआ. ३, २,१;५,३,४; तां. ४, ५,११;६,९,२६[२];१०, ११;१८[२]: ७,३,१३; ९,१०,३; १३, २,६; १६,१३,६;१८,५,२; ११,१[२];३; १९, ४,११;१६,४;५; २१,५,६; जै. १५०; जैउ. १, ६,२,७; गो २,१,१६[३];५,७[२]; ६,७[५]; –र्यैभिः श. ४, ५, ७,७; तै. २, ८,४,५; ष. १,५; –र्यैः तां. २४, १८,३.

वीर्य-काम– -मः ऐ. १, ५; तां. २०,१०,१.

वीर्य-कृत्– -कृतः तै.२,७,१५,६

वीर्य'-कृत– -ते तै. २, ७,१७,३.

वीर्य'-वत्– -वत् ऐआ. १, २,१; ३, ७; जै. १५०; –वतः श. ४, ४,२, १२; –वती तां. ४,४,९; ११, ११, १२; –वते श. ४, २, ३,१०; –वन्तः श. १, ३,४, १; –वन्तम् श. ५,३,५,३०;१०,५, २, ९; –वन्तौ तां. १६, ४, ८; –वान् ऐ. १,५;२,३६;४,११;६, १८; ऐआ. १, १, ३; शां. १७, ३; श. १,४,२,१[२]; ३, ७,३,८; ९,३,२५; ६, ७, ४,२[२]; १०,५, २,९;१०; का. २, १,१,७; जैउ. २,२,३, १;३, ३,९[२]; गो. २, ५, १५. =वीर्यावत्- अद्र.

वीर्य'वती– -तीम् शां. २८, १; –त्यः श. ५,३,३,१४;५,१९.

वीर्य'वत्तम,मा– -मः ऐ. ४, ३; ऐआ. १,२,४; शां. २८, १; श. १,२,४,६;४,६,६,२–४;५[३]; ६, ६,२,१;७,५,२,६;८,१,४,४;६, ३,२१;९,२,३,३; १३, १,२,५[२]; का. २, २, २, ५; –मम् ऐ. ६, २१; श. ८, १,४, ४; तां. १६, १३, ६; गो. २, ६, ३; –मा श. ६,२,१,३२; तां. ६,४,१४; २५, १०, ११; जै. १०२; –माः श. ८, २,४, १९; तां. ६, ३, १५[२]; –मे तां २०,१६,८.

वीर्य'वत्तर– -रः श. ६, ७, २,१; ७, ३,१,२४;४,१,३१; ८, २,४, १९;६, २,१२; ९, १,२, १४;२, ३४; का. २,१,२,२; तां. ५, १, १३; गो. १,३,१९; –रःऽइव का. १,२,१,६;–रम् श. ८,२,४;१९; ६,२, १२;७,२,३:९, ४,३,३;४; –रौ श. ७,४,१,४४.

वीर्य'-सम्मित,ता– -तम् तै. ३, ३,६,६; तैआ ५,३,४; –ता श. ६,३,१,३३;५,२,१०; ७,१,१४; १४,१,२,६; –ताः तै.१,१,९,५.

वीर्या-वत्– -वता तैआ. १,९,७; –वान् तै. २,८,३,७; ३,७,१,२; ८,७,१.

वीर्या'वती– -तीः तै. १, ७,२,२; ३,१,२,४. =वीर्यवत्-,-ती- गद्र.

वीर्या'वत्तम– -मः तै. ३,८,७,१.

वीर्या'वत्तर– -रः तै. २, १,४, ८; ७,३,२;३. =वीर्यवत्तम-,-त्तर-गद्र.

वी-रुध्(वि√रुह्)– -रुधः श.६,७,३, २[२];तै.३,१२,६,३;–रुधाम् तै.३, ७,४,७;-०रुधाम् तै.३,११,४,१.

वीवधा†– -धः,-धम्,-धे ऐआ.५,१,३.

वीष्(वि√इष्),-व्यै'च्छन् तै.२,७,१७,३

√१वृ‡,वृणुते गो. १,२,२४[४]; वृणीते शांआ. ५,१; श. ४, १,१, २१[२]; १३, ५,४,४, ८[३];६, ६,१,२१[४]; १३, २,३,२; तै. १,६,९, १;२; ३,८, २२,२; तां. ६, ४,१;५,१८; जै. २०९; वृणते श. १, ५, १, १५;

† ←वि-वध ←वह् ? । यथा वधू- Mw. । ‡ १ वरणे २ आच्छादने, संवरणे वेत्युह्यम् ।

तै. ३,७,६,२; ११,६,३; तां. ६, ५,१६; वृणसे तैआ. ६,४,२[२]; वृणे ऐ. ६,७; जैउ. १, १६, २, ६;८;१०;१२;३,६;८; मं. २, ६, ११; वृणीमहे ऐ. ४, ३०; ३१; ५,२;८;१७;२१; ऐआ. १, ५,३; शां. १,४; १६,३; १९,९;२०,२; २२,२; २५,९; शांआ. २, १८[२]; ९, १; ८; श. १, ४, १, ३४[२]; ३,८; तै. ३, ५,२, ३; ७, ६,१; तैआ. १, ११,३; तां. ११, ७,३; जै. १००;१३६; जैउ. १, १६,३, २;४; ष. ५, १;७; गो. १, १,७; २, २३; वव्रे शां. १, २; शांआ. ३,१; श. १४,७,१,१; तै. ३,२, ५,४; ३, ६,१; ष. १, ४; वव्रिरे तै. ३,२,५,४; ३,६,१; वरिष्यते जैउ. १, १६,३,४; वृणाति तैआ. ३, ११,३; वुरीत श. ३, १,४, १८; १९; ६, ६,१, २१; वृणासै श. ११, ५, १, १२; वृणीताम् जैउ. १, ३,४, ४; वृणीष्व ऐ. १, ७;३,३३; शांआ. १, ६; ५, १[३]; श. ११,५,१,१२; तै. ३,११,८, ४[२];५; वृणीष्व तै. २, ४,६,१०; जै. ६;१९३; जैउ. १, १६,२,५; गो. १,१,२३;२,१७;१९[३]; २४[२]; ३,१; वृणीहि तैआ. ६, १२, १; वृणाथाम् ऐ.२,३;२२; वृणीध्वम् श. १, ४, १, ३९[३]; तै. ३, ५, २,३; वृणीध्वम् श. ८, ४,२,२; तां. १३, ४,१७; जै. २०९; वृणै ऐ. १,७; ३,३३; तै. २, १,१,३; जै. २०९; गो. १,१,२३; २,१९[३]; वृणावहै ऐ. २, ३;२२; तै. १,३, १७,१; तैआ. ५, १,७; वृणामहै तै. १, ६,७,४; तैआ. ५, १, ४; अवृणीत ऐ. १,७[२];३,३३; शांआ. १,२; श. १,१,३,८; का. २, १, ३,५;अवृणीत श.१,१,३,८[२]; का. २,१,३,५; तै. २,५,४,२;६,१५, १;२;३,२,५,४; ३,६, १;६,१५, १[२]; तैआ. २,२,१; जैउ. ४,११, ३,१; गो. १, १, २३; २, १९[३]; अवृणाताम् ऐ. २,३;२२; अवृणत श. १, १,३,९; का. २, १,३,५; जै.१३६[२]; अवृणीथाः ऐ. ७,१७; अवृणीध्वम् श.१,१,३,९[२];का.२, १,३,५; तै. ३, २,५,४;३,६,१; अवृणीमहि श. ४, ४, ४, १२; वृणीत ऐ. ३, ४६; शां. ६, ११; श. ३, १,४,१८; १९; ६, ६,१, २१; १४, ४,१,३३; ष. २,१०[२]; वृणीयात् गो. १, ३,१०;२,२,५; वृणीय गो १,२,२४; अवृत जैउ. १, १६,३,८; अवृषत श. ३, ५, १,१७; अवृथाः श.१०,३,४,१. वरीवृत-, वरूतृ-, वर्तव्य-, वर्य-, वार्य- द्र.

वृणान्,ना- -ना तैआ. ६, १, ३; -नाः गो. १,३,१.

१वृत्- वृता ऐआ. ५,१,४. २वृत् √वृत् द्र.

वृत्- -तः ऐ. २, ३४[२]; श. १, ५, १,२६; ३,५,१, १७[२]; ११,४,१, १; ४-७; जै. १३६[२]; जैउ. २, ३,२,२;३,२,२,७;५,१; गो. १, ३,१[३];६[३]; -तम् तै. २, ३,२,१; ६, १०,१; -ताः तै. १,४,७,७; तां. ६, ५, १६; १७; जै. १३६; -तानाम् श. ११,४,१,१.

√२वृ,वृणुते तै. ३, १,३, २; वरन्ते ऐ. ४, २०; जै. १८०; अवृणोत ऐ. ३,४२; श. ६,१,१,९.

वारयते तां. ९, ६,११; वारयति तै. १,८,२,५; वारयातै श. १३, ८,४,१; वारयात् तैआ. ६,९,२; वारयध्वात् ऐ. २, ६; वारयतात् तै. ३, ६,६,२; अवारयत तै. २, ७,१४,२; तां. २०, ३,२; अवारयन्त तां. ५,३,९; १८, ११,४; अवारयन् तै. १, ५, १२,१; गो. २,५,१;२;९.

वारयित्वा गद्र. वृत्र- अद्र.

वृत्वा श. १,१,३,४[२]; का. २, १,३, २; तै. २, ५,८, ११; तैआ. ३. १२, १; तां. १६, १२, १; जै. १३९; ष.२,१०; गो.१,१,३;७[२].

वृत्वाय श. ६,३,३,११.

वृक(√वृक्)- -कः शांआ. १२, ६; श. ५, ५,४, १०, १२, ७,१,८; तै. १,८,५,२; २,४,१,१;६,११, ७; तैआ. २, ५,२; जै. १६८; -कम् श. ५,१,५,२२;१२,७,३, २१; तै. २,६,१, ५;७, १५, ६; -कस्य तै. २,६,४,५; जै. १६८; -काः श. ३, ३,४,१४; ११, ५, १,८[२]; -०काः तै. ३, ७,१३,३; -कासः श. ११,५,१,९.

वृक-ला- -ला श. १२,५,२,५.

वृक-लोम्- -मानि श. ५,५,४,१८; १२,७,२,८;९,१,६.

वृकस्- -सः तैआ. ४,३०,१.

वृक्क- -क्कयोः श. ३, ८, ३, १७; -क्कौ गो. १,३,१८.

वृक्ण(√व्रश्च्)- -क्णः श. १४,६,९, ३३[२].

वृक्ष- -क्षः ऐआ.२,३,६; शांआ.३, ३;११,२; श.२,२,४,१०; ४,५, २,१३;११,१,८,६;१४,६,९,३०; ३३;३४; का.१,२,४,७; तै.२,८, ९,६[२]; तैआ.१०,१०,३; मं.१,५, १; गो.१,२,१४;-क्षःऽइव मं. २, ४,९;-क्षम् ऐआ.१,२,४[२];शांआ. ३,५; श. २, ६,२,१७, ९,३,३, ६;१४,६,९,३४; का. १,६,२,८; तै. २,४,६,१; तैआ. १, ११,५; तां. ४, ७, १०; जै. ३४; १६८; जैउ. १, १, ३, २; ष. १, ६; -क्षस्य श. १३, २, ९, ७;५,२, ५[२]; तै. १,१,३,१२; ३,९,७,४[२]; तैआ. ७, १०,१; १०, ९,१; सा. २,२,२; -क्षाः श. १,३,३,२०;

Digitized by Arya Samaj Foundation Chennai and eGangotri

ष. ५,८; –क्षाणाम् श. १,३,३, २०; –क्षात्ऽइव श. १४, ६, ९, ३१; –क्षे श. १, ८,१,६; ३,७, १,१२; ४, ५,२,१३[२]; तैआ. ६, ५,३; –क्षौ तैआ. ६, ७,२[२].

वृक्षा(-क्षऽअ-)ग्र- -ग्रम्,–ग्रे जैउ. ३,३,३,९; –ग्रेषु श.३,३,४,७.

वृक्ष्यं- -म् श. १, १,१,१०; का†. २,१,१,७;८.

√वृज्,वृङ्क्ते ऐ. ६,६[२]; श. १,५,३, ९–१३; तै. १,५,६,५; ३, २,५, १०; वृङ्क्ते श.३,३,१,१[२]; ९,२, १,१७;३,८; १३;२३; २९;५,१, ५३;१२,७,३,४; तै. १, ४,६,३; ४;६,७,४; २,२,६,४; तां. ६,५, १५;७,८; ८,३,४;४,७;६,७; ९, १,१३;१८;,४, २–४; १०; १४; १५;१२,१३,३०;३१; २१, १३, ५; जै. ७८; ८१; १८७; १९१; जैउ. ४,११,२,७; गो. २,१,१८; २,११;५,१२[२]; वृञ्जते तै.३,१२, ५,११; जै.१६५: वृञ्जन्ति ऐआ. १,३,४[२]; वृञ्जे तै. २, ४, ३, २; ववर्ज जैउ. १, २, २,३; अवृङ्क्त श. १२,७,३,४; तै. १, ५,६,५; अवृञ्जत शां.१४,५; श. १,५,३, ९–१३; अवृञ्जत श. ६,६,३,२; ९,२,३,८; १३; २३;२९; तै. १, ४,९,३;५,६,४[५];२,३,५,२[२]; तां. ८,३,३; ४,६;६,५; ६;९,१,१२; १७;१२,१३,२९[२];२१,१३,४;जै. १४;४९[२];७४;८१;१५५[४]; १८७; १९१[२]; वृञ्जीत श. ९,२,१,१७; ५,१,५३; जैउ. १, २,२,३; गो. १,२,६; वृञ्जीरन् तै. ३, १२,५, ११; वृञ्जीथाः ऐ. ८, १५; वृञ्जीय तां. ६, ५, १५; वृञ्जीयम् ऐ. ८, १५; वृञ्जीमहि जै. १९१.

वृज्यते तै. ३,६,३,२; वृज्येत तै. ३,६,१३,१.

वरीवृजत्-,वर्ग-,वर्जनीय- गद्र.

वृक्त-बर्हिष्- -र्हिषः ऐ. ५, ६; शां. २३,१; श. १३, ५,१,९; –र्हिषे तै. ३,११,६,२.

वृजन- -नम् श. ४,२,१,९; तै. २, ८,४,८; –नस्य तै. २, ४,३, ८: ७,४,१; –ना तै. ३, ७,५, १३; –नाः तां. ४,७,५; –ने ऐ. १,९.

वृजिन- -नम् ऐ. ५,४; तै. ३,३,७, १०; –नात् तै. ३,३,७,१०.

?वृणहूयुः‡ गो. २,६,१४.

वृगान,ना-.१वृत-,वृत-,वृत्वा √१वृ द्र.

√वृत्,वर्तते ऐ. ४, ७[२]; ५, ३३; श. ८, ४,१,९; जैउ. ३, ४,२,१;६, ५,५;६: गो. १, २,९[२]; ३,२; २, २,१०; वर्तन्ते दै. १, १९; वर्तस्व तै. २, ३, १०,३; मं. १, ६, १९; अवृतत् श. १४, ७, २, ५; ववृत्याम् गो. २, ४, १५; वर्तेरन् शां. २६,१; तैआ. ७, ११, ४[२]; वर्तेथाः तैआ. ७,११,४[२].

वर्तयामसि तै. २, ५,६,१; अववर्त्ति तै. १,२,६,१

वरीवर्त्यमान-, वर्तनि-, वर्तमान-, वर्ति-, वर्त्मन्- गद्र.

२वृत्- वृता तैआ. ४,४२,३; वृताऽइव तै. ३,६,१०,१.

वृत्त,त्ता- -त्तः तै. १,२,६,१; –त्तम् श.१४,७,३,१;–त्तम्ऽइव श. ७, ५, १, ३८[२]; –त्तायाम् शांआ. ४,८.

वृत्ता(-त्तऽअ-)न्त- -न्तम्,–न्तात् शां. २६,३.

वृत्ति-विचिकित्सा- -त्सा तैआ. ७, ११,३.

वृत्र(√२वृ)- -त्रऽइति सा. २,६,१४; -त्रःश.१,१,३,४;५[२];६,३,९;१६; १७[२];४,१; १३; १८; ३, ४, ३, १३;९,४,२;१४; ४, १,३,२–४; ४,८; २,५,१५;४,३,४; ५,५,५, २;६,४,२,३; १३,४,१,१३; का. २,१, ३,२[३]; तैआ. १, १०, ६[२]; –त्रम् ऐ. १,४;२६;२,३[२];२३;३, १५;१६;२०;२१; ४,२२;७,२८; ऐआ. १,१,१: शां.३,५;१५,२[३]; ३[२];२३,२[४];शांआ.१२,२[२];३;६;श १,६,३,७;२६;३२;४,१२[२]; २१[२]; २,४,४,१५[२];५,३, १–४;२०;४, १;९;६,१, १;२, १;३,४; ४,१[२]; ३,१,३,१२; ९,४,१४; १६;२५; ४, १,३,२;४;३, ३,५[२]; ६;७;९; १७;५,२,३,७;८; ४,३; ५,२८; ६,२,२,१९[२]; ७,४,१, १३;९,५, २,४[२];११,१,३,५[२];५,७;८[२]; का. १,३,४,९[२];५,२,१–४; १९;३,१; ९;६,१,१;२, १;३,४; ४,१[२]; तै. १,२,३,३;३, १०,१; ४,७,६;६, १,६;७; ७,४;५[२]; ७,१,६; ३,७; २,५,४,३;६, ८,१;८, ३,६[२];७[२]; ८;४,४;५,१;३,१,२, १;५,१;४; २,९,२; ३,६,१; ५,७,३; ८,५, १; तां.९,५,७;११,११,१२;१३, ४;२३;१३,४,१;१५,११,९;१८, ५,२;९,६;११,१[२]; २;३; जै.३३; ७३[४];१४२; १५८; १८३; –त्रस्य ऐ.३,२०; श. १,६,४,२१[२];२,५, ३,१८[२];४,९[२];३,१,३,१५[२];४,३, ३,१७[२];५,५,५,१४; का.१,५,२, १७;५,३,९[२]; तै.२,८,३,५;तैआ. १,१०,७; तां. १८,९,६; सा. ३, ७,५; –त्राणि ऐ.१,४;२५;२,२०; ८,११$; शां.१,४; तै. १,५,८,१; २,४,१,३;४,३;५,७; ३,५,६,१; -त्रात् श.७,२,३,२;तां१२,५,२१; –त्राय ऐ.४,२;श.१,२,४,१;३;६; ६,३, १७; ४,१;४; ४, १,३, १;

† '-क्षम्' इति मुपा. अशुद्धः तु.श. । ‡ 'वर्जनीयः' इति G. सम्भावयति $ '-त्रा' इति मुपा. चिन्त्यः । तु. ऋ. ९,११०,१ ।

CC-0. In Public Domain. Gurukul Kangri Collection, Haridwar

Digitized by Arya Samaj Foundation Chennai and eGangotri

३,५; ५,५,५,२; का. २,२,२,१; २;५;तै. १,५,८,३;७,६,६[२];२,४, १,३;७,३,२; तैआ. ५,२,९; तां. ८,१,२;५,२;८,९;१२,६,६;१३, ५,२२;१४,४,५; २०,१५,६; जै. ५०; ६६;१४८; –त्रे शां. ३, ६; १५,२; श. ५,५,५,१; –त्रेण श. १,१,३,८;९; का. २, १, ३, ५[२]; –त्रेषु तै. २,७,१३,१; सा. १,८, १२.

वृत्र-खाद(√खाद्)- -दः ऐ.५,१२.

वृत्र-तुर॥- -म् तै.२,५,४,३.

वृत्र-तुर्- -तुरःश.३,९,४,१६[२];–तूः तै. १,२,१,२१;२,८,३,८[२].

°वृत्र-तूर्य- -र्ये श. १, १, ३, ८[२]; ९[२]; का. २, १,३,५[२]; तै. २, ८, ३,६; ३,१,२,१; २,५,४[२]; ३,६, १[२]; –र्येषु ऐ. ५, ८; शां. २३, २; श. १३,५,१,१०.

वृत्र-शङ्कु- -म् श.१३,८,४,१.

वृत्र-हत्य(√हन्)- -त्यम् श. १, ६,४,१२; –त्ये शां. २२, २; तै. २,८,५,७; –त्येषु ऐआ.५,२,१.

वृत्र-हन्- -घ्ना श. ११, १,५,७; ८; –घ्ने ऐ. ८, २३; शां. ४,३; श. ११, १,५,५;७[२]; १३, ५,४, ९;११; –हणम् श. ६, ४, २,३; –हणा तै. २,४,५,७; गो. २,३, १५; –०हणा तै. २, ४,८,३;८, ५,१; ३,६, ८,१; ९,१; –०हन् ऐआ. ४,१,१; शां. ९,४; श.४, ५,३,९; तै. २,४,१,२; ७,८,१; १६,२; ३,८,४,३; तैआ. २, ५, २; १०, १,११; तां. ९, १०,१; सा. २, ४, ८; –हभिः तै. ३,६, ८,१; –हा ऐ. ३, २२; ४, २९; ऐआ. १,२,१; शां. ४,३; तै. १, ७, ३,७; २,४,१,२; २,९; ५,१; ७,५;५,८,२;६,११,१०; १३,३; १५,२; ७,१३,१; ३, ३,११,४; ५, ६,१; ७,११, ४; तैआ. १०, १,९.

वृत्रहन्तम(-न्+तमप्)- -मः तै. २,७,१३,२;१६,१;-मम् ऐआ.१, १,१; तै.२,५,८,४;६,१७,२;-मा तै.२,४,५,७;-माय ऐआ.५,२,२.

वृत्रह-वत्(मतुप्)- -वत् शां.२२, २[२]; तां. १०,६,२.

वृत्रा(-त्रऽअ-)भि-प्रक्षरि(त→)ता- -ताः श. ७,२,३,२.

वृथा ऐआ. २,३,६; तै ३, ३, २,२; जै. १२८[२]; वृथाऽइव तै. ३, २, ८,८; ष. ३.१.

वृथा-माँस- -म् श. ११,७,१,२.

वृथो(-थाऽउ-)दक- -कानि श. ९, ४,३,९.

√वृध्,वर्धते शां. १३,२; श. १, ६, ३,११;८,१,४; २,२,१,१२; का. १,२,१,९; तै. १, १,९,७; वर्धते श. १,८,१,२८;१०,२,३,६;१३, २,७,४; १४,७,२,२८; तै. २,८, ७,४; ३,१२, ९,७; जैउ. ४, ६. ३,२[२]; गो. १, २,४; वर्धन्ते शां. २७,३; श. १, ५,३,१२; ३,६, १,१०; तै. २,१,४,७; तैआ. ८, २,१; वर्धन्ति श. १, ८,१, २८; तै. ३, ५,२,३; ६,१,३; १०,२; वर्धसे श. २, २, ३, २३; वावृधे ऐ. ५,८;१९; ऐआ. १,३,७; ५, १,६; २,२; शां. २३,२; शांआ. २,८ϕ; श. ४,३,३,१८; १३,५, १,१०; तै. ३, ५,६,१; ७,४;५; तैआ. १०, १,१५; तां. १३, ४, १४; गो. २, ४, ३; ववर्ध तैआ. ६, ३, १; जै. १८०; वृधातः तै. २,६,८,३; वर्धान् श. १, ८, १, २८[२];तै.३,५,८,३;१३,३;वर्धासे का. १, २, ३, १९; वर्धताम् तै. २, ५,५,१; गो. १, २,४; वर्धतु ऐ. १,१३; शां. ७, १०; वर्धन्तु तै. ३, ११,३,१; वर्धस्व श. १, ६,३,८;१०[२];११; वर्धस्व श. १, ८,२,४;१४,३,१,२३; तैआ. ४, ११, ४; गो. २, ४,३; वर्ध शां. २५,६; २६,११; तै. २,८,५,९; वर्धत ऐ. ४, ३२; शां. १९, ९; २०,३; अवर्धत तै. १,१,१०,१; अवर्धत तै. २, ८,३, ४; अवर्धताम् तै. २,६,७,३; १०, २–४; २०, २[२]; ३[२]; अवर्धन्त तां. ११, ११,४; १२, १२,२; १३,४,१४; ९,९; जै. ४५; ७१; अवर्धन् ऐ. ३,२०; शां. १५, ३; श. ६, ७, ४,५[२]; अवर्धन् तै. २, ८, ३,५; वर्धिषीमहि श. १,८,२,४; १४, ३, १, २३; तैआ. ४, ११, ४; अवृधत् ऐ. ६,१८;१९; ऐआ. ५, २,२;शांआ.१,२;गो.२,६,१[२].

वर्धयते तै. ३, ७,६,४; वर्धयति शां. ३,५; श. १,१,४,१९; २०; ६, १,१, ६; वर्धयति का. २,१, १, १४; वर्धयन्ति ऐ. १, २६[२]; २,२;५.३; श. ८, ७,३,७; वर्धयन्ति श. १२,८,१,२; तै. २,५, ६,५; ३,३,६,४; तैआ. २, २०, १; तां. ११,११,४; १२, १२,२; १३,९,९; वर्धयथः श. १, ६,३, १३; वर्धयामि ऐ. ८, २७; वर्धयामः तै. ३,५,६,१; तां. १,५, ७; वर्धयामसि श. १,४,१, २५; तै. १,२,१, १०; २,८,८,८; ३, ५, २,१; वर्धयन्तु श. ६, २, १, २५;२६[२]; वर्धयस्व श. ६, ६,४, १२[२]$; तै. ३, ७,१३, १; वर्धय शांआ. २,९; श. २, ३,४, १३; ७,१,१,२८$; का. १,४,१,११[२]; २२;२७; तै. १, २,१,१६; २,४, ७,७; ५,८, ८; अवर्धयत् तै. २, ६,१०, १; ५;६[२]; २०,१;४; ५[२]; तां. १२, ७,५: अवर्धयन् तै. २,

॥स्वरस्त्वन्वेष्यलक्षणः। ϕ 'वावृधो इति' इति मुपा. ?। $ सस्वरो मुपा. संहिता(य.१२,४४;५२)-विरोधाच्चिन्त्यः।

CC-0. In Public Domain. Gurukul Kangri Collection, Haridwar

Digitized by Arya Samaj Foundation Chennai and eGangotri

४,३,३; ६,७,३; १०,१; ४;१३, ३;२०,१;४; अवर्धयन् तै. २,६, १३, १; अवीवृधत श. १, ९,१, ९^{३}; १०^{३}; तै. ३,५,१०, २^{२};३^{३}; ४^{२}; अवीवृधेताम् तै. ३, ५,१०, ३;६,१५,१; अवीवृधन्त श. १, ९,१,१०; तै. २,६,१५,२; अवीवृधन्त तै. २, ६,१५, २; ३,५, १०, ४; अवीवृधन् ऐ. ५, ७; ऐआ. ५,३,१; शां. २८, ८; श. ८,७,३,७ϕ; ९,२,३, २०; २२; तै. २,७,१५,५;१६,३; तां. ११, ११,४.

वावृधस्वा† तै. २,५,८,११.

वर्धन-, वर्धमान-, ना-, वर्धयत्-न्ती-,वर्धयमान-,वर्धयित्वा,वावृधान- गद्र.

वृद्ध,द्धा- -द्धः शां. १३,२; तै. २,७,६,३; जै. ६२; –द्धम् ष. ४,६; सं. ३^{२}; –द्धान् तै. १,७, २,५; –द्धानाम् तै. १,७,२,३; ४; –द्धाम् तै. १,७,२,४.

वृद्ध-द्युम्न- -म्नस्य ऐ. ३,४८.

वृद्ध-वत्(मतुप्)- -त् शां. २६, ११^{२}; १३^{२}; शांआ. १,२^{२}; २,१; ७;८;१०.

वृद्धवती- -त्यः शांआ. २, ७; –त्या शांआ. २,८–१०.

वद्ध-श्रवस्- -वाः श. ५,३,५, ३३; तैआ. १,१,१; २१,३; १०, १,९.

वृद्धा(-द्धऽआ-)यु- -म् श.३, ६,१,२४.

वृद्धा(-द्धऽअ-)वृद्ध- -द्धयोः सं. ३.

वृद्धि- -द्धयः श. ३,६,१,२४‖; –द्धिः श. ७,४,१,४५; १०,२, ३, ६; –द्धिम् श. १३, २, ७, ४; तै. २, ५, २, १; –द्धौ सा. ३,९,५; –द्ध्या श. १३, २,७, ४; –द्ध्यै श. १३,४,१,१५; तै. ३,३,६,१०;७,८.

वृद्धि-कर्मन्- -र्मणः दै.३,११.

वृध्- वृधे तां. १३,९,९.

वृध- -धस्य शांआ.२,१०; –धासः ऐ. ५,१८; शां. २'२,२;२६,११; शांआ. १,२; तै. २,८,६,३.

वृधत् गो. १, १,१; १०;२१; २,२, १४.

वृधत्- -धन्तम् तां. १२,१२,१.

वृधन्वत्(-धन्+मतुप्)- -न्वत् ऐ. ४, ३१^{३}; ३२; ५, ६; १८; १९; –न्वन्तौ शां.३,५; श.१३,४,१, १५; –न्वान् ऐ.४,३१;'२,७.

वृधान- -०न तै.२,८,३,२;-नः शां. २६,१३; श. १३,८,४,९; तैआ. ४,२०,२; –ना तै. २,८,४,५.

वृन्दारक- -कः श. १४,६,११,१.

वृश- -शः तां. १३,३,१२;जै. १८०; –शम् जै. १८०.

वृक्ष-शब्द- -ब्दः सा. ३,६,१२.

वृश्चिक- -कः शांआ. १२,६.

√वृष्,वर्षति ऐ. ४, २५; ऐआ. ३, १, २; शांआ. ३, २; श. १, ३, १,२५;५,२,१९; ७,१,३;१८;२, २,३,८; ३,१,१६;६,३,७; ३,७, ४,४; ७, ५,२,४१; ८, २,३,८; का. १,२,३,६; ३,१,९; ६,३,५; तै. १,७,५,३^{२}; वर्षति श. १,८, ३,१२; ४,३,१,१६; ७,२,४,५^{२}; ८, २,३,५^{३}; ३,२,५;६^{२}; १०,६, ४,१; ११, १,६,१६; २,७, ३२; १२,४,१,७;११; १३,१,९, १०; तै. ३,३,६,४;१०,३; ८,१३,२; तैआ. ५,६,११; १०,६३,१; तां २०,१६,१; जै.१८^{२};१११;११३; जैउ. १, १२,२,१; ३,१,१,१०; गो. २,६,१२; वर्षन्ति शांआ.७, ४; श. ५,३,४,१३^{२}; तै. ३,१२, ७,४; वर्षन्ति श. ३, ८,२, २२; १२, ३,२, ५; वर्षिष्यति श. ३, ३,४,११; वर्षतु ऐआ. ५, ३, २; श. १,२, ४,१६^{२}; १७; १९; का. २, २,२, ९^{२}; १०; ११; तै. ३, २, ९, ३; वर्षतु श. १३,१,९, १०; तै. ३, ८,१३,३; तैआ. ६, ४,१; वर्षन्तु तै. २, ७, १६, ४; अवर्षत् ऐ.४,२७; जै. १८; वर्षत् श. ७, २,४,५^{२}; जै.१८.

वर्षयतम् तै. २,४,५,४.

वर्ष-,वर्षत्-,न्ती-,वर्षयन्ती- गद्र.

वृष- -षः जै. १८०^{२}; –षम् जै. २०९; जैआ. २, १६, ३; –षस्य आ.जैआ. १,५२३.

√वृषाय्, अवृषायिषत मं. २, ३, ७; अवृषायध्वम् मं. २,३,६.

वृषायमाण- -णः तै. २, ५,४,२; ६,८,४.

वृषक- -कः तां. १, ५, १२; –कम् आ.जैआ. १,२६३;५०४; –काणि आ. १,४७९; जैआ. १,४८०.

वृषक-श्येन- -नौ जैआ.२,२०,५.

वृषन्- -षणः श.१,४,१,३२; तै.३, ६,९,१; –०षणः तै.२, ८, ५,६; –षणम् श. १,४,१,३२;६,४,४, ८; तै. २,४,३,६; ५,६,१; ६,८, ३; ४; ७, १३, ४; ८,२, ६; ४, २; ३, ५. २,२; सा. ३, ६, ५; गो. २,४,२;-षणा श.४,५,३,१०; तै.२,४,३,११;५,७§; –०षणा ऐ. १,२२; तै.२,८,१,५;–षणे तै.१, २,१,२१; –०षन् ऐ.४,४;५,१२; शां. १७,४; श. १,४,१,३२; तै. ३,५,२,२;६,१०,१; –षभिः तै.

ϕ सस्वरो मुपा. बाह्वृच(१,११,१)-विरोधाच्चिन्त्यः । † अभ्यासे संहितादीर्घः । 'ववृधस्व'इति पपा. । ऋ. ६,१७,३ द्र. । ‖ अनुवृद्धयः' इत्येकं पदमाहतुः उ. म. । तन्न स्वरवैषम्यात् । तु.=य.५,२९ द्र. । §स्वररहितो मुपा. प्रामादिकः । तुः अ. ७,११०,२ द्र. । मध्योदात्तः? इति मैसं.४,१२,६ ।

CC-0. In Public Domain. Gurukul Kangri Collection, Haridwar

Digitized by Arya Samaj Foundation Chennai and eGangotri

२,८,५,१;७,७; –षा ऐ. ४,३२; ५, ८; १२; ६, ३; ऐआ. १, २,१;४; ३,१;५; ४,२^{२}; शां. ३, ९;१३,४; २०, ३^{२}; २२,२;२३, २;६^{२}; शांआ. १२,७; श. १, १, १,१८;२०;२,५,१५; ३,१,९;४, १,२९^{३};३३; ४,३^{२}; ५,३,१५;७, २,१२;९,२,२१;२२;२४^{२}; २,१, १,४;४,४, २३; ५,१, ११;३,३, १,११;८, ५,७; ४, ४,२, १०; १५^{२};१८^{२};६,७,११;१२; ६,३,१, ३०^{३};३,१८^{४};४, २,४^{२};४,८^{४}; ६, २,८^{२}; ७, ५,१, ६^{३}; ७; ३८;२, २४^{२};१०,१,१,९; १२, ८,२,६^{४}; १३,१,६,१; २,७,५;८, ५;५,२, २;१४, १,२,२०^{२}; ४,१६; ३,१, २२;२६; का. १, १, १,२; ३,४, १३;४,३,९; २,१,१,१३;१४;२, ३,१४;४,६; तै. १,५,८,३;७,५, १;२,४,१,३;३, ८;५,१^{२}; ७,१^{२}; ५,१,१;८, १२; ६,८,४; ७,१३, १;८,३,६;३,३,२,२;५;५,२,२^{२}; ७,१०,४;११,४;१०,८,१; तैआ. १,२६,३;४,११,६; १३,१;१५,३, ५;९,८^{२};९; १०,१,९;१५; तां.१, ७,१;४,३,८;६,१०, ९^{२};१२; ९, ४,३; ११,५,१६; ६,३;८,१; ४; १०,६; १४,३,१;१५,३,४; १८, ८,१३; आ. २,६,३;गो.१,३,२३; –षाणः श. १३, ३,३,७; तै. ३, ५,२,२;८,२१,१; –षाणम् श.१, २,५,१५; ६, ४,४,८; का. २,२, ३,१४; तै. २, ४,५,१; ६,८,२; तां. ६, १०,९; –षाणौ तैआ. १, २६,३; गो. २,१, १८; –ष्णः ऐ. ४,३२; शां. २०,३;२१,३; २२, २; श. ४,१,१,९^{२}; ५, ३,४,५^{२}; १४,१,२,२०; तै. २, ४,३, १२; ३,९,५,५^{२}; तैआ. ४,३,१;५,३, ५; तां. ६,१०,१६; १८; सा. १, ४,१७; –ष्णा श. १, ७,२, ११; १२;९, २,२४; –ष्णे ऐ. ४, ११; ३२; शां. १९,९;२०,३; २२,२; तै. १,२,१,९;२,८,४,३.

वृषण(-न्ऽअ-)श्व- -श्वस्य श.३, ३,४, १८; तैआ. १, १२, ३; ष. १,१^{२}.

वृषण्वत्(-न्+मतुप्)- -ण्वत् ऐ. ४,४; ३१^{२};३२^{५};५,६;१८: ऐआ. १, २,१; २; शां. २०, ३^{३}; २२, २^{३}; तां.१०,६.२;११,६,३;८,५; -ण्वन्तः तां.११,६,७;-ण्वन्तम् श. १,४,१,३३^{२}; –ण्वान् ऐ.५,७.

वृषण्वती- -ती शां. २२, २: –तीः ऐ. ६, ९;११; १२; –तीम् तां. ९, ४,३; –त्यः तां. ११,८, २;५; १२, ९,२४; १३, ३,२६: १४,३,२;१८,८,१३.

वृषण्वसु- -सू ऐ. २,१८;४,३२; शां, २०,४; २२,२; –०सू श.६, ३,२,३^{२}; गो. २, ४,१६.

वृष,वृषा←वृष,वृषन्

वृष-त्व- -त्वेभिः ऐआ. १,२,१: तै. २,४,३,८.

वृष-दंस- -शस्य तां. ८,२,२.

वृष-धूत- -तस्य तै. २,४,३,१२.

वृष-पर्वन्- -र्वा तै. २,४,३,१२.

वृष-शुष्ग- -ष्णः,–ष्गात् वं.२.

वृष-शुष्म- -ष्मः ऐ. ५,२९; शां. २,९; –ष्मेण जै. १४३.

वृष-सेन- -नः श. ५, ३,४, ६^{२}; तै. १,७,५,२.

वृषा-कपि- -पिः ऐ. ६, २९;३०; ३६^{२}; गो. २,६,७–९;१२^{३};१६^{२}; –पिम् ऐ. ५,१५^{२}; ६, २९;३०; ३१^{२};३२^{४}; शां. ३०, ५; गो. २, ६,८;९^{३};१२^{२}; –पेः ऐ. ६, ३२^{४}; गो. २,६,१२^{२}.

वृषाकपि-त्व- -म् गो. २,६,१२.

वृषा-रव- -वाय तै. २, ५,५,६; –वौ श. १२,५,२,७.

वृषण- -णौ श. ३, ४.१, २१‡; ६,३,१०.

वृषभ- -०भ ऐ. १,२८;८,२०; तै. २,४,७,४;५,८,१;८,६,९; तैआ. १०,१०,२; तां. ९, २,१५; २१, ९,१६; –भः ऐ.५,४;८;६,१८^{२}; १९;२०; ऐआ. १, २,२^{२}; ५,१, १;२,२; शां. २३,१^{३}; श. ३,३, ४,२^{२}; ७, ५,१,९^{२}; ९, २,३,६; १४,४,२,७; तै. १, ५,८,३; २, ४,१,३;२,६; ३,११;५,१;५; ८, १;६,८,४; ७,१३,१; ८,५,९;३, १,१,१०; ७,२,७; तैआ. ४,४२, ५;६,३,१; १०,१०,२; तां. ११, ५,१६; जैउ. १, ९,१,२; २,७^{२}; ८; ३, ७, २, ७–१०; गो. १, २, १६^{४}; २, ४,१; २;६,१^{३}; २; –भम् ऐ. ६, १०; शां. २५, ६; २८,३; श. ४, ३,३,१४; तै. २, ४,५,१;७,२;६,७,२; ८,३,४;५, ९;३,६,१०,३; तैआ. ३,१५,१; २; गो. २,२,२०; –भस्य ऐ. ५, ५; शां. २२,८; श. ५,४,२,५^{२}; ११,५,९,१०^{२}; तै. २,४,७,१;७, ७,२; –०भा जै. ८२; –भा तै. २,८,४,६; –भाय तै. १, २, १, ९;२,४,७,१;३,१,२,२; –भायऽ इव तैआ. ६,४,१; –भेण तै. २, ४,७,२^{२};८,४,४.

वृषभ-वत्(मतुप्)- -वत् शां.२३, १^{२};२.

वृषभ-शृङ्ग(-ङ्गऽअ-)ग्र-मणि- -म् शांआ. १२,८.

वृषल- -लः श. १४,९,४,१२.

वृषली- -ली श. १४, ९, ४, १२.

‡=य. ५,२। ←वृषन्- इति उ. सा. म.। परमुत्तरत्रस्थले 'वृषणौ–वृषणस्थानीयौ दर्भौ' इति व्याचख्यौ सा.। तथैव च साधु भातीति Egg. टि. द्र.।

CC-0. In Public Domain. Gurukul Kangri Collection, Haridwar

Digitized by Arya Samaj Foundation Chennai and eGangotri

वृष्ट्- -ष्टात् श. १, २, २, ६; ७,१,२;८,३,१५; २,६,३,७; ४, २,२,१५; १४,२,२,२७; का. १, ६,३,५; २,२, १,५; जैउ. १,३, ३,१.

१वृष्टि- -ष्ट्ये का. २,२,१,५: -ष्टिः ऐ. २,४;१२;४१; ८,२८[४]; ऐआ. ३,१,२; शांआ. ३,२; ७,४; श. १,८,३,१२; ३,८,२,२२; ५,३, ५,१७; ७,२,४,२; ४,२,२२; ५, १,८[२]; ८,२,३,५[२]; ४,२,६;६,१, २०;२,२;९,३,३,१०; ११,१,६, २४; १२,१, १,३;४; ८, ३,११; १३,२,६,१४; १४,९,१,१३; तै. १,७,१,१; ३,२,३,२;९,३;४;३, १,२[२];३;७,७,८;९,५,२; १०,९, १;२; तैआ. १, २६,५; ३,९,२; तां. ११,८,११; १२,८,८; १३, ५,१३; जै. १०३; १०६; २००; गो. १,४,३[२];४;५; -ष्टिःऽइव तां. १२, ८,८; -ष्टिभिः तैआ. १,९, ५; -ष्टिम् ऐ. २,४[२];४१;८,२८; ऐआ. २,१,७; शांआ. ७,४; श. १,८, ३,१४;१५[३]; ३,८,२, २२; ७,२,४,१-४;६; ४,२,२२;८,२, ३,४;५[५];६;४,२,६; ११,५,३,७; १२,१,१,३[२]; १३,२,६,१४;१४, ५,५,१६; ९,१,१४; १९; तै. १, ६,४,५[२]; ७,१,१[२]; २,१,१,१;५, ५,३; ३,२,३,२;९,३; ३,१,३[२]; ९,४[३];७,५,९; ९,५,३; तैआ. ५, १०,६; तां. १,९,६; ६,१०,१६; १८;८,५,९; ८,१७; ११,८,११; १३,५,१३; जैउ. १,३,३,१; ४, ८,४,४; गो. २, २,१३; -ष्टेः ऐ. ८,२८[२]; श.१४,९,१,१९;-ष्ट्या ऐ. १,७;४,२७; श.१,८,३,१२[३]; ७,३,१,३०; तै. ३, ३,९,४; जै. १९४[२]; जैउ. ४,८,४,४; ष. १, २[२]; गो. २,१,१७; -ष्ट्यै श. १, २,२,६; ७,१,२[२]; ४,२,२,१५;९, ३,३,१०;११[२];१४,२,२,२७; तै. १,७,१,१; तां. १,९,६.

वृष्टि-काम- -मः श. १, ५, २, १९[२];८,३,१२; तैआ. १, २६,५; तां. ८,८,१८; जै.१८;७०;११३; -मस्य तैआ. ५, ११, ६; -माः जै. ७०; -माय तां. ६,१०,१५; ८,८,१९; सं. २.

१वृष्टि-मत्- -मान् श.३,३,४,११.

वृष्टि-वनि- -नयेश.१४,२,१,२१[२]; तैआ. ४,८,४; ५,७,७; -नि ऐ. ३,१८[२]; -निः श. १४, २, १, २१; तैआ. ५, ७, ७; -निम् ऐ. २,२९.

२वृष्टि- -ष्टयः तै. ३, १२, ७,४; -ष्टिः तै. २, ८,६,६; ३.१,२,४; तैआ. १, २४,१; -ष्टौ तैआ. ९, १०,२.

वृष्टि-द्यौ- -द्यावा तै.३,५,१०,२.

२वृष्टि-मत्- -मान्ऽइव तै. ३,५, ७,४.

वृष्ट्वा ऐ. ८,२८; श. २, २, ३,८; का. १,२,३,६; तै.३,११,१०,३.

वृष्णि- -ष्णिः श ८,२,४,२;-ष्णिम् श ८,२,४,२; -ष्णेः श. ३, ५, २,१८[३].

वृष्णिय- -यानि तै. २, ४,५,२; -येभिः तै. २,८,३,६.=वृष्ण्य-.

वृष्ण्य- -ष्ण्यम् श.७,३,१,४६[२]; तां. १,५.८; -ष्ण्यानि ऐ.४,३२; श. ७, ३,१, ४६; -ष्ण्येभिः ऐ. ५,१२; शां. १३,६[२].

√वे,वयति श. ३, १,२,१९; तै. २, ६,४,१;२; वयतः तै. २,५,५,३; वयन्ति तै. २,६,४,१; तैआ.१०, १,१; वयत ऐ. ३, ३८; अवयन् तां. १,८,९; मं. १,१,५.

वयत-,वयित्री- गद्र.

वेग(√विज्)- -म् तां. १४,५,१५.

वेट् श. ९, २,१,८[५];९;३,३,१४.

वेट्-कार- -रः श. ९,२,१,७;३, ३,१४; -रेण श. ९,२,१,७.

१वेणु- -णुः श. ६, ३,१, ३२; -णुम् श. २, ६, २,१७; ६, ३,१,३१; -णूनाम् श. १,१,४,१९.

२वेणु- -णुः तैआ.५,२,४;३,२;-णुना तैआ. ५, ३,२; -णूनाम् का. २, १,३,२१; -णोः का. १, ६,२,८; आ.जैआ. १,५२५.

वेणु-भार- -म् तै. ३,९,७,१.

वेणु-यव- -वान्, -वेषु शां. ४, १३.

वेणु-यष्टि- -ष्टयाम् श.२,६,२,१७.

वेतस- -सः श. ७,५,२,११;९,१,२, २२;२४; १२, ८,३,१५; १३,३, १,३; तै. ३,८,४,३;१९,२;२,४; -से श. ९, १,२,२७; -सेन श. ९,१,२,२४.

वेतस-शाखा- -खया श. ९, १, २, २०; जै.१२३ -खा श. ९, १,२, २२;२३; तै. ३,८.४,३;-खायाम् तै. ३, ८, १९, २; -खासु श. १३,५,३,८; तां. २१,४,१३.

वेतस्वत्- -स्वति तां.२१,१४,२०.

वेत्तवै(वै?)(√२विद्) तै.३,७,१,९.

वेत्तोस्(:) जै. १८४.

वेत्स्यमान- -नाः श.४,१,३,५;१४, १,१,१२.

१वेद(√१विद्)- -०द श. १, ९, २, २३; -दः ऐआ. ५,३,२; शांआ. ४,११; श. १३,४,३,३;६-१४; १४,४,२,२८;८,१,१; ९,४,२५; तैआ. ४,४२,५; १०,१,१६; जै. २१२; जैउ. १,२,१, १२;१५,१, १;४,११,४,३; मं. १,५,१७;गो. १,१,५;८;९; -दम् शांआ. १४, १;२;१४,९,४,१३; तैआ.२,१५, १;१६,१;७,११,१; तां.२०,१५, १०, जै. १२५;१७४[२]१८२; जैउ. १,२,१,३;४; १०;३,१,३; ५,२; ष. १,३[२]; गो.१,१,५;८; -दयोः श. १०, ४, २, २४; -दस्य

CC-0. In Public Domain. Gurukul Kangri Collection, Haridwar

Digitized by Arya Samaj Foundation Chennai and eGangotri

ऐआ.२,७,१;जै.१६६; जैउ.१,१, १,२:१७,२,१;आ.६; सं.३:–दाः ऐ. ५,३२;६,१५; ऐआ. १,३,२; २,२,२;३,१,६;२,४; शांआ. ७, १९;८,५;१३,१;श.१०,४,२,२५; ११,३,३,७;५,८,३;१२,३,३,२: ४,९;११; १४, ४,३, १२; ६,७, १८^{२}‡;७,१,२२‡;३,६^{२}‡; ७^{२}‡;९, २,४; तै.२,३,१०,१;३,१०,११, ४^{२}; तैआ. ३, ११,१; ७, ५,३; जैउ. १, ७,२.४; ४, १०,४, ८; ष. ४,४; ५; गो. १, १,२९; ३१; ३३^{३};३७–३९;२,९;१०: १६^{२};३, १६;४,२४:५,२४;२५: २, ६,७; –दान् ऐ. ६,१५; ऐआ. ३,२,३; शांआ. ८,३; श. ३,२,४,५;११, ५,८,४;१२,३,४,११; १३,४,२, १५^{२}: १४.६,७,१८‡; ७.३, ७‡; ९, ४, १५; तै. २, ३, १०, ३; जैउ. १,७,२,४; ष.१,५; गो. १, १,६^{२};१०^{२}; १६^{२};२९; ३१^{२};३२; २,९;१८: २४;३,१; –दानाम् ऐ. ५,३२; ऐआ. ५, ३,२; शां. ६, १०; शांआ. २,१; श १२,८,३, २३^{२}; १४, ५,४, ११; ७,३, ६‡; १२; तै. २, ८, ८, ५; जैउ. १,१४,४,२; ३, ४,५,७; गो. १, १,१४; २५;२७; ३८;३,३; १९; ५,१६–१९; २, ५, ७^{२}; –दे श. १२, ३,३,२; गो. १, ५, १०†; –देन श. ५,५,५,१५; तै. २,६, २,३; जैउ. १,१,१,१;२;२,१,१; २;१२;१३^{२};–देभ्यः श.१४,६,७, १८‡; गो.१,१,३०;–देषु श.१२, ३,४,११:१४,६,७,१८‡; सा. १, २,१०; गो. १,१,३८;३९; २,५; २४;३,१;१६;५,२४; २५^{३}; –दैः शां. ६,११; श.५,५,५,५; तै.३, १२,९,१; गो. १,१,६^{२};१०;३७; ३,२;४,२४; ५,२४; –दौ शां.६, ११; श. १०, ४,२,२४; १४,९, ४,१८.

वेद-पारग- -गः गो. २,२,५.

वेद-पुरुष- -षः ऐआ. ३,२, ३^{२}; शांआ. ८,३^{२}.

वेद-मय- -यः ऐ. १,२२.

?वेद-रहलिकी- -की गो. १, १,२७.

वेद-विद्- -वित् श.१४,६,७,४; –विदि तैआ.२,१५,१:–विद्भ्यः तैआ. २,१५,१.

वेद-शरीर- -रैः ष. ४,१.

वेद-शिरस्- -रः शांआ.१३,१.

वेदा(-दऽआ-)त्मन्- -नाय तैआ. १०,१,६.

वेदा(-दऽआ-)दि- -दौ तैआ.१०, १०,३.

वेदा(-दऽअ-)नुवचन- -नम् तैआ ७,१०,१;–नेन शांआ.१३,१; श. १४,७,२,२५.

वेदा(-दऽअ-)न्त- -न्ते तैआ.१०, १०,३.

वेदान्त-विज्ञान-सुनिश्चितार्थ- -र्थाः तैआ १०,१०,३.

वेदो(-दऽउ-)पनिषद्- -षत् तैआ. ७,११,४.

वेदना- -ना तैआ. १,८,२.

२वेद- -०द श. १, ९,२, २३; –दः तै. ३,३,२,१;७,२;८,९;९,११^{२}; ७,६,१३; तैआ. ५, ४,४; १०, ६४,१;-दम् शां.३,९;श.१,९,२, १; २१; २२; तै. ३, ३,९, ११: –दस्य श. १,३,१,११;९,२,१६; का. २,२,४,८; तै. ३, ३, २,१; –दे शां. ३,९; ७, ३; –देन श. १,९,२,२४;१४,२,१,१६; तै.३, २,८,८;३,७,२;३;८,९:९,१०^{२}.

वेद-तृग- -गानि शां. ३,९.

वेदा(-दऽअ-)तिशेष- -म् शां.३,९.

वेदि- -दिः ऐ.५,२५;२८;श.१,१,२, ९;२,५,७^{२};९;१०;१५;२६;३,१, २;२१;३,२^{२};९:९,२,२१;२४;२, ५,३,५;११; ३,६, २,५;७,२,१; ७,३,१,१५;१८;२७‡;५,२,२१; ८, ६,१,१९^{२};३,६;१५; ९,१,२, ११;४,२,३;१०,२,३,१;४;५;७; ११,४,१,१६;१२,८,२,३६;३,६; ९,१,११; १३,५,२,२१; १४,९, ४,३; का.१,५,२,५:१०;२,१,२, ९;२,३,७-९;१४;२३;४,२; तै.१, ७,३,८;८,१,२; २,५,५,१;३,२, ९,११; १२;३, ६,२^{२}; ८;९,१०; ११;७,६,१८;९,५,५; तैआ.३,१, १; ५,१,१; १०, ६४,१; तां. १, १,७; १६, १३,६; २५, १३,३; जैउ.१,१,५,५;गो.१,३,१०;-दिम् श. १, २,५,९; ३,३, २;४, १०; २,५,३,६;११;६,१, १०;१४;३, ६,२,५;३,४;१४;४,३,४,१४;५, ४,३,१३;७,३,१,२७; १०,२,३, ३;४;७;१२,७,३,२२; १३,४,३, १; का. १, ५,२,५;१०; ६,१,७; ११;२,२, ३,८; तै. १, ६,४,२^{२}; ८,५;३,२,९, ७;१३; ३,९,१०^{३}; ७,४,१२;५,१३;७, १३;९,५,५; गो. २,४,८^{२}; –दी श. २, ५,२, ५^{३}; १२,७, ३,७;१४; का. १,५, १,४^{२}, तै. १, ६,४,२; ३,६,१०, ४; –दीः श. ९, २,३,१७; –देः ऐ. ३,९;६,३; ७,२७; २८;८,५; शां. १०,१; श. १,५,१,३;९,२, २४^{२};२,५,२,३०;३,५,१,६;१०; १२;२,२; ६,१,३; ८,१, ११;४, २,५,३;९,१,२,१२;१०,२,३,१; ३;१३,२,६,२; का. १,५,१,२७; गो. १, ३,९; –दौ श. २, ५,२, ६^{२};१८^{२}; ३,५;११; ८, ६,३,६; १५; का.१,५,१,४;१५; –द्या श. ९,५,१, ४८;१०, २,३,५^{२}; १४; तैआ.३,८,१;–द्याः तै.३,९,४,४;

‡ अन्तोदात्तो मुपा. चिन्त्यः । † ‘पेदे’ इति कालि. मुपा. नितरामशुद्धः । =तु. श.१२,३,३,२।

CC-0. In Public Domain. Gurukul Kangri Collection, Haridwar

Digitized by Arya Samaj Foundation Chennai and eGangotri

–द्याम् ऐ २, २२; ३, ९^{2}; श. १२,८,३,६; तै. १,६,४,३;५,१; २,६,१०,१; जै. १२: गो. २,४, ६; –द्यै तै. १,४,६,६;२,७,६,२.

वेदि-तृतीय–-ये तै. ३,१२,५,१०.

वेदि-त्व– -म् ऐ. ३,९.

वेदि-भाजन– -म् श. २, ४, २, १३; का. १,३,३,११.

वेदि-विमान– -म् श. १०, २, ३,१०.

वेदि-षद्– -षत् ऐ. ४, २०^{2}; श. ५,४,३,२२;६,७,३,११^{2}; तै. १, २,१,२३; तैआ. १०,१०,२;५०, १; –षदः मं. २,३,३; –षदे शां. २५,९.

वेद्य(-दिऽअ-)न्त– -न्तः श. १०, २,३,१;११,२,७,३३; तै. १, ५, १०,१; –न्तम् श. १०,२, ३,२; ११,२,७,३३; –न्तात् श. ३,५, १,२७:५,१,५,१३; १०,२,३,४; –न्ते जै. १६५.

वेद्यं(-दिऽअं-)स– -सौ तै. ३, २, ९,९.

वेदस्(√२विद्)– -दः श. १२, ८, २, १; –दसा शांआ. २०, २; –दसाम् शांआ. ७,१‡.

वेदुक– -कः तै. ३,९,२२,२.

वेदितव्य,व्या(√१विद्)– -व्यः शांआ. ६,१९;–व्यम् श. १४,८, १,१; –व्या श.१२,३,५,१२;सं. २; गो.१,५,६; –व्याः शां.२,२.

वेदितुम् श. ३, ६,२, ६; वेदितु३म् श. ११,६,२,५.

वेद्य– -द्यात् तै.१,४,६,३.

वेधस्(√विध्)– -०ध ऐ. ७, ८; श. १२,४,४,१;–धसः ऐ.१,३०; तै. २,८,८,२;३,२,७,६;९,८; तैआ. ३, ११,११; १३,२; जैउ. ३,६, ७,१;६; –धसम् तै.२,५,५,४;८, २,७;–धसे ऐ.४,३२;६,१०; शां. १९,९;२०,३: २२,२; तै. १, २, १,९;४,२,२; २,४,३,९; गो. २, २,२०; –धाः ऐ.६,१०; तै.२,८, ७,५; गो.२,२,२०.

√वेन्,वेनन्ति ऐ. १, २०; वेनसि तै. ३,७,१३,१; अवेनत् श. ७, ४, १,१४.

वेन,ना– -नः ऐ.१,२०^{3};२२;३.३०: शां. ८,५^{3};२७,४; श. ४, २,१, ८;१०;७,४,१,१४^{2}; तै. २,८,८, ८; तैआ. १०, १,३; १०; –नम् शां. ८,५; तैआ. ३,११,१; –ना शां.२८ ९;-नात् तैआ.१०,१०,३.

वेनत्– -नन्तः तै. २,५,८,५; तैआ. ६,३,१.

√वेप्,वेप्रध्वम् का. १, ४, २, १०; अवेपिष्ठाः तै. ३, ७,८,२.

वेपन– -नः श. १, ५,१,२; गो. २, १,४.

वेपमान– -नः तां. ६,६,१५^{2}.

?वेपिन्– -पि† तैआ.१,३१,५.

वेमन्(√वे)– -म तै. २,६,४,२.

वेला(√वेल्)– -लया श.७,५,१,१३; १५;२४;८,१,३, १०;४,३;२,१, ८;१५;२,४;६;३,२;५;३,१, ११; १३;४,३,२०;४,८;५,४,१;६,१. ४;२,७; –ला शां.२३,२; श.२, ४,१,१२; ११,१,६,१;२; –लाम् शां. १०,१; श. २,४,१,६^{2};१२; का. १, ४,२, ३^{2}; ७^{2}; –लायाम् शां. २६,४^{2}; श. ४,५,७,४;१२, ९,३,४; सा. ३,८,३.

वेशन्ता(√विश्)– -न्ताभ्यः तै.३,४, १२,१.

वेश-स्था– -स्थाः सा. २,६,११.

वेश्मन्– -श्म शां. २७,६;–श्मऽइव तै. २,५,५,६; –श्मसु ऐ. ८,२४.

वेश्म-पतिदेव– -वः जै. ८.

वेश्य– -श्या तै.२.४,३,१‖.

वेष(√विष्)– -षः तैआ. १, १२, ५; –षाय श. १, १,२, १^{2}; का. २, १,२,३^{2}; तै. ३,२,४,३^{2}.

वेष-श्री– -श्रीः श ८,५,३,८; तां. १,१०,११; गो. २,२,१४.

वेष्य– -ष्यः श. १, ३, १,१७; का. २,२,४,१३.

वेष्क– -म् श. ३,८,१,१५.

√वेष्ट्,वेष्टयति तै. १,३,७,३.

वेष्टित– -तः श. ५,२,१,५; –तम् श. ११,२,६,७^{2}.

वेहत्– -हत् तै. २,६,१८,४; –हतम् ऐ १,१५; श १३, २,२,९; तै. २,६,१७,७

√वै,वायति ऐआ. ३, २,४; वायन्ते ष. ५,८.

वै ऐ. १,१^{5};२^{5}; ३;४^{2}; ५^{5}; ऐआ. १, १,१^{5};२^{3}; शां, ५, ५^{4};६; शांआ. १,१^{6};२^{6}; श.१,१,१,१;७;९;१२; १३; का. १, १,१,१;४;५^{2},८;९; तै. १,१,२,२^{2};३;४;६; तैआ. १, २,४; ३,४; २२, १^{3};२^{2}; तां. ५, ७,८;१९,३,२;४,५; ७,१; २१, १४,३; जै. १;२;३^{3}; जैउ. १,१, २,५;३,४^{2};६:४,१^{2}; आ. १; दै. १,२५;२६; ष. १,१^{5}; मं. १,५, १७; सं. १;३^{2};४; सा.१,१,११^{2}; ४,१२;१४; गो. १,१,१^{2};२^{4}.

वैकङ्कत(←वि-कङ्कत)– -तः श. ५,२, ४,१८; तै.१,१,३,१२; –ताः श. १,३,३,२०; तैआ.५,४,९;–तान् श. १,३,३, २०; –ते श. ५, २, ४,१५; –तौ श. १४,१,३,२६.

वैकङ्कती– -ती श. १४, १,२,५; तैआ. ५, २, ५; १०, १९, १;

‡ मुपा. सर्वथास्पष्टः। Kt. 'वेद । साम' इति यद् द्वे पदे प्रकल्प्यार्थान्तरं विधत्ते तत्सुधीभिर्विमृश्यम्। तत्रत्यं टि. च द्र.। †'वांऽपि' इति सा.। 'वेपनमस्यास्तीति वेपि' इति संसिद्धिपरो भा.। 'वपि(उऽअपि,' इति तु साधीयान् स्यात्। ‖ =ऋ. ६,६१,१४। 'वेशी-' इत्यस्य तृ.१ इति भा. ?। तु. सा. ऋ. द्र.।

CC-0. In Public Domain. Gurukul Kangri Collection, Haridwar

Digitized by Arya Samaj Foundation Chennai and eGangotri

-तीम् श. ६,६,३,१;९,२,३,३९.
वैकर्त(←वि-कर्त)- -र्तस्य ऐ. ७,१[२].
वैकल्पिक(←वि-कल्प)- -म् आ. २, २५,७.
वैकुण्ठ(←वि-कुण्ठ)- -ण्ठः शांआ. ६. २;७; श. १४, ५,१,६; जैउ. ४, ५,१,१;७,२,१०.
वैखानस(←वि-खनस)- -सः तां. १४, ९,२९; -सम् तां. १४, ४,६;७; १८, ११, १०; जै. १९३[३]; आ. जैआ. १,२४३; -सस्य आ.जैआ. १,६२; -साः तैआ. १, २३, ३; तां. १४, ४, ७; जै. १९३[२]; सा. १,१,१७; -सान् जै. १९३.
वैजवाप‡- -पात् श. १४, ५, ५,२०; ७,३,२६.
१वैजवापायन- -नात् श. १४,५,५, २०;७,३,२६.
२वैजवापायन- -नः,-नात् श. १४, ५,५,२१.
वैजान(←विजान)- -नः तां. १३, ३, १२.
वैडव(←वीडु)- -वः तां. ११,८,१४.
वैणव(←वेणु)- -वे आ. १, १६०; जैआ. १,१६०[२].
वैणवी- -वी श. ६, ३, १, ३१; ४१;४, १,५; ५,४,३; तैआ. ५, २,४.
वैण-सोमक्रतवीय- -ये आ.१,५१२§.
वैतस(←वेतस)- -सः श. १२,८,३, १५; १३,३, १,३; -से श. १३, २,२,१९[२]; -सेन श.११,५,१,१.
वैतहव्य(←वीत-हव्य)- -व्यम् तां ९,१,८;२,१; जै.७८[२]; आ.जैआ. १,१८८; -व्यस्य आ. १, १९०; -व्यानि आ.जैआ.१,१५५;-व्येन जै. ७८; -व्येषु जै.१९६.
वैद(←विद)- -दः ऐआ. २, १, ५; गो. २,३,२†.
वैदन्वत(←विदन्वत्)- -तः जैआ.१, ४७५; -तम् जैआ. १, ३१८; ४१४; आ. १,३१९; -तानि तां. १३, ११,९; १०; आ.जैआ. १, ४७५; -तैः तां. १३,११,१०.
वैदर्भ(←विदर्भ)- -भाय ऐ. ७,३४.
वैददश्वि(←विदत्ऽअश्व)- -श्वेः आ. जैआ. १,५००; जैआ.१,१९०$.
वैदभृती-पुत्र‖- -त्रः, -त्रात् श. १४, ९,४,३२.
वैदिक(←वेद)- -केन ऐआ. ५,३,३.
वैदेह(←वि-देह)- -हः श. ११,३,१, २;६,२,१;३,१; १४, ६,१,१;८, २;१०,१[२];४;७;१०;१३;१६;१९; ११, १;६;७,१,१;२,१०;८,१५, ११; तै. ३,१०, ९,९; तैआ. १, ११,६; तां. २१, १०, १७; जै. ६; १३५; -हम् श. ११,४, ३, २०;७, १,१; -हस्य श. १४,६, १,१;४.
वैद्युत(←वि-द्युत्)- -तः शांआ. ११, २;५;६; श. १२,४,४,४; तै. ३, १०,५,१; तैआ. १, ४,३; ९,२[२]; १०,६[२];७,३,२; गो.१,२,२४;५, २५; -तम् शांआ. ११,१;१४,९, १,१८;गो.१,१,२१; -तस्य तैआ. १,१०,७; -तात् श. १४, ९,१, १८; -तानाम् तैआ. १, १७,२.
वैद्युती- -तीनाम् तैआ.१,१७,२.
वैद्युत-स्थान- -ने गो. १,२,१.
वैधस(←वेधस्)- -सः ऐ. ७, १३.
वैधारय- -यस्य आ.जैआ¶.१,१८.
वैनंशिन(←वि-नंशिन्)- -नाय श.५, २,१,२.
वैनवापाल- -ले आ. १,१६७.
वैन-सोमक्रतव- -वे जैआ.१,५१२ϕ.
वैनाय(क→)की(←वि-नायक)- -की सा. १,४,१८.
वैन्य(←वेन)- -०न्य जैउ. १, १४, ४,२. -न्यः श. ५, ३,५,४; तै. १,७,७,३; तां. १३, ५,२०; जै. ९७; जैउ. १, २,३,९; ११,२,६; १४,४,१.
वैपश्चित(←विपश्चित्)- -तः,-ताय[२] जैउ. ३,७,५,१.
वैपश्यत(←वि-पश्यत्)- -तः श.१३, ४,३,१३.
वैप्रुष(←वि-प्रुष्)- -षान् गो. २, २, १२.
वैभावत(←वि-भावत्)- -तस्य जै. १५२∫.
वैभीतक(←वि-भीतक)- -केन सा.३, ६,१२.
वैभीदक(←विभीदक)- -कः ष. ३,८.
वैभीदक-राजवृक्ष- -क्षः ष.४,४.
वैमद(←वि-मद)- -दम् ऐ. ५,४[२];५; शां. २२,६.
वैमदी- -दीः ऐ. ६,१९; गो.२, ६,१; -द्यः शां. २९,५.
वैमृध(←वि-मृध्)- -धः जैउ. ४,७, २,१०.
वैमृधी- -धीभ्याम् श. ९, ५, २,५.
वैयश्व(←व्यश्व)- -श्वम् तां. १४, १०,८; १५,३, २६; जै. २०१[२]; जैआ卐. १, १७२; २९०; आ. १,२९०; ५२९; ष. ३,१०; -श्वस्य तां.१५,३,२६; -श्वानि आ. १,१६६;२६९.
वैयाकरण(←व्याकरण)- -णाः गो. १,१,२६.

‡ 'बैज-' इत्यपि बकारादिपाठो द्र. । § 'वैनसोमक्रतवे' इति जैआ. मुपा. अद्र. । † 'वैतः' इति मुपा. । $ 'वैतदश्वेः' इति तु मुपा. ? । B. हस्त. पा. तथाह । 'वैतहव्यस्य' इति आ. मुपा. । ‖ ←वैदभृती(←विदाभृत्)ऽपुत्र- । ¶ 'वैधारेः' इति मुपा. । ϕ 'वैण-सोमक्रतवीये' इति आ. मुपा. गद्र. । ∫ ऐभावत- इति श. गद्र. । 卐 'वैर्यश्वम्' इति मुपा. ? ।

Public Domain. Gurukul Kangri Collection, Haridwar

Digitized by Arya Samaj Foundation Chennai and eGangotri

वैयाघ्र(←व्याघ्र)– -घ्रः जै. १३४; –घ्रे शांआ. १२,८; तै. २,७,१५, ३; सा. ३,५,१.

वैयाघ्र-पद्य– -द्य श. १०,६,१,७; ८; –द्यः जै. ६²; जैउ. ३,७,३,२; ४,९,१,१; –द्याय शांआ. ९,७; जैउ. ३,७,३,२;४,९,१,१.

वैर(←वीर)– -रम् तां. १६, १,१२; –रैः जै. ९४.

वैर-हत्य,त्या(←वीर-हत्या)– -त्यम् तै. १,५,९,५;६; –त्यायै तै. ३, ४,७,१.

वैराग्य-संस्कृत– -ते शांआ. १३,१.

वैराज(←वि-राज्)– -जः शां. ९,६; श. ३,३,२, १७; ३,१८; ९,४, १९;१२,२,२,१४; तै. ३, ९,८, २; तां. २,७,८; १९,४,५; २०, १५, १२; जै. १६९; आ. २,४, ४; जैआ. २, १४, ४; गो. १, ४,२४; २,६, १५; –जम् ऐ. ४, १३;२८³;५,४³;१६; ८,१२;१७; शां. २२,७²;८;९;२५,११³;२९, ५; शांआ. १०, ८²; ११,७; श. ५,४, १,६; ८,१,२,५²; ६,१,८; तै. १,२,२,३; तां. ७,८,११;८, ९,१३; १२,१०,८; १०; ११,५; २४;१३,१८; १३,७,८; १५,१, ५;११,१३; १६,५,१७²; १९,२, ४; जै. ३७;११३; सा. १, ४,६; गो. १,३,१२; २,१,१८; –जस्य शां. २५,११; तां.८,९,१३;१०, ६,४;१२,१०,६; जै. ३७; –जाः तां. १२, १०, १०; –जे आ. १, ७२;३९८;४५६; जैआ. १,३९८; ४५६; –जेन ऐ. ८, १२; १७; ऐआ. ५, १,४; शांआ. ११, ८; श. ८,६,१,८; तै. २, ६,१९,२; –जौ तां. ४,८,४.

वैराजी– -जीः शां. १२,३.

वैराज-ग– -गानि शांआ. ३,३.

वैराज्य– -ज्यम् ऐ. ७, ३२;८,१२; १४:१५²;१६;१७;१९;-ज्याय ऐ. ८,६;१२;१३;१४²;१७–१९; जै. ११७;१८८.

वैरूप(←वि-रूप)– -पः तां.८,९,२१; जै. ७२²; –पम् ऐ. ४,१३;२८⁴; ५,१⁴;१६;८,१२;१७; शां. २२, ३;५; श. ५, ४,१,५; ८, १,२, २;६,१,७; तै. १, २,२,३; तां. ७, ८, १०; ८, ९, १२; १२, २,५; ९; ४, ५; ७;८, ४; १४, ९,७;८; १६, ५, १६²; जै. ३७; ११३; आ. १,१९६;२०५;२७८; ३८०; ५५३; २,१,१; जैआ. १, १९६;२०५; २८०;३८०; ५५३; २,११,१;३; सा. १,४,६; –पस्य ऐ. ५,१; शां. २२,४; तां. ८,९, १२;१०,६,३; जै.३७; आ.जैआ. १,३४०; ४८८; –पाणि तां.१२, ४,१७; आ.जैआ.१,२७२;३७३; –पे आ.जैआ. १, ३१०; ४९९; –पेण ऐ.८,१२;१७; श.८,६,१, ७; तै.२,६,१९,२;तां.१२,४,९.

वैरूप-त्व– -म् ऐ. ५,१.

वैरूप-वैराज– -जे शांआ. ३,५; जै. ११७.

वैरूपा(-पऽअ-)ष्टक– -म् सा. ३, २,७.

वैरोचन(←वि-रोचन)– -नःऐ.८,२२.

वैरोचनी– -म् तैआ. १०,१,१६.

वैलूनि– -नयः जै. ११५.

वैल्व-,बैल्व- द्र.

वैवस्वत(←वि-वस्वत्)– -तः श.१३, ४,३,३;६;तै.३,७,१४,४; तैआ. ६, ५, ३; मं. १, १, १५; –तम् तैआ. ६, १,१; ७,२; तां. १,५, १८; –ते तैआ. ६,५,३.

वैशन्ती(←वेशन्त)– -न्तीः श. ५, ३,४,१४; तै. ३, १, २, ३; १२, ७,४.

वैशम्पायन(←विशम्प)– -नः तैआ. १,७,५.

वैशम्भल्या– -ल्या तै. २,५,८,६$.

वैशाख(←वि-शाखा)– -खस्य श. ११,१,१,७.

वैशी†-पुत्र– -त्रम् श.१३,२,९,८;तै. ३,९,७,३.

वैश्य(←विश्)– -श्यः ऐ. १, २८; ७,१९; २०; शां. २५, १५; श. १,३,२,१५; २,१,३,५; ३,१,१, ९; ५,३,१,६; ५, १४²; ५,४,९; ११,२,६,१४;१४,४,२,२७; का. १,१,३,४; तै. १, १,२,७; ९,७; ७, ८,७; २,७, २,२²; तैआ. ३, १२, ६; तां. ६, १,१०²; जै. ८; १३३;१४४;१५०;१९५; जैउ.३, १,५,२; –श्यम् श. १,३,२,१५; ३,२,१,४०; ५,१,५,२८; ६,४, ४,१२;१३;१२,८,१,६; १३,६, २,१०; तै. ३,४,१,१; १२,९,२; तां.१८,४,५; जै.८;३७; –श्यस्य ऐ. १,२८; श. १, १,४,१२; ५, १,५, २८²; १३,८,३, ११; का. २,१,३,१६; तै. १, १,२,७; ४, ८;९,७; २,७,२,१; तैआ. २,८, १; ५,३,८; तां. १८, ४,६; सा. २,५, ३²; –श्यस्यऽइव जै. ८९; –श्याः श. १०, ४, १, १०; –श्यान्, –श्यानाम् ऐ. ७,२९; –श्याय तां १३, ४, १८; –श्ये शां. २५,१५²; तैआ. ४, ११,२; जै. १३३; १४४; –श्येन श. ३, १,१,१०;१४,४,२,२७.

वैश्य-कल्प– -ल्पः ऐ. ७,२९².

वैश्य-जीविका– -कायाम् सा. १, ७,१३.

वैश्य-ता– -तया, –ताम् ऐ. ७, २९.

वैश्य-स्तोमा(-मऽअ-)तिरात्र-पौण्डरीक– -केषु ष. ४,३.

$ वैशम्फल्या-, वैशम्बल्या-, इति आश्रौ. मुपा. द्र. । † -शी←वैश्या-

CC-0. In Public Domain. Gurukul Kangri Collection, Haridwar

Digitized by Arya Samaj Foundation Chennai and eGangotri

वैश्रवण(←वि-श्रवण)- णः श. १३, ४,३,१०; तैआ. १,३१,१^{२};३:६; -णम् सा. २,५,६; -णान् मं. २ ५, १; -णाय तैआ. १, ३१, ६^{२}; ष. ५,६; वं. १.

वैश्रवण-देवत्य- -त्यानि ष. ५, ६.

वैश्वकर्मण(←विश्व-कर्मन्)- -णःऐआ. ५,१,१; शां.५,५;शांआ. २,१७; श.२,५,४,१०^{२};२,५,१,४९;५०; का. १,५,३,१०; तै. १, २,३,३; ६,७,६; गो. २,१,२३; -णम् ऐ. ४,२२; श. ६, २,१,५; ८,१,१, ८;११,५,२,५: तै. १, २,३,४; -णानि श. ९,५,१,४२;४३;५१; ५२;१०,४,१,१६^{२};-णाभ्याम् श. ९,२,२,२;६.

वैश्वकर्मणी- -णी तां. १७, १३, १३; -णीम् श. ४, ६,४,६; ९, २,३,४२.

वैश्वजित(←विश्व-जित्)- -तः ऐ. ६,३०.

वैश्वज्योतिष(←विश्व-ज्योतिस्)- -षाणि आ.जैआ. १, ५३४; -षे आ.जैआ.१,७०.

वैश्वदेव(←विश्व-देव)- -वः शां. ४, १४;१२,८;१६,३;श.२,२,३,१६; ४,३,६; ४,१,२,१६;४,१, १२^{२}; ५,५,१,१; १०; १३,२,५, ४;३, २,३;७,१,६; का. १,२,३,१३;३, २,६; तै. १,३,५,४;६,१,१०;२, ७,२,२^{२};३,९,२,४;११,१; तैआ. ५, ११,३; तां. ६, १,१०; १७, १३,२; २१,१०, २३; २५,१४, ४; जै.८;८८; जैउ. १,१२,३,४; आ.२,४,७; जैआ. २,१४,१; सा. १,१,१४; गो. २, १,१७; -वम् ऐ. ३,१;२^{२}; ३;४^{२}; १४;३१^{७};४, ३०^{३};३२; ५, २;५; ८;१३; १७; १९;२१; २६^{३}; ६, ४;१४; १५; ऐआ.१,५,३^{२}; शां. ५,१^{२};६,१५; १४,४;५;१६,३^{५}; ४^{२};११; १९, ९;१०^{२}; २०, २-४; २१, २-४; २२, १;२;५: २३,३;८^{२}; २४,१; २५,२;९:२६,१०^{२};११:१३;१५; १७^{२};२७,२; शांआ. १,२;२,१८; श. १, १,४, २४;७, ३,१६^{२};८, ३,२४;२५; २, ४,४, १३;५,१, १८;३,१, ४,१९; २,४, १४^{२};६, १,२६^{३};२८; २९;३,६; ८,१,११; ३,३२;९, १,१३; १६; ४,१,२, १६;३, १,२५; २६;४, १,८^{३};९; १०; ११^{३}; १८; २, ३; १०, १, ३,९^{२}; ११,५,२,१; २;९; ३,५^{२}; १३,५,१, ११^{२};७,१,६; का. १, ३,४,८; २,१,३,२५; तै. १,२,५, २;६,१,१०; २, १,४,६; तां. ७, ८,७; २५. १४,४; जै. ३४;३७; जैउ. १,१२,३,४; १६,३,२; आ. १,३११;३३०; ४७२: २,१९,६; जैआ. १,३११; ५१८; गो. १,३, ५;१२;२,१,१७;१९^{२};२६;-वस्य ऐ. ३,२८;२९; ४,३०;३२;५,२; ५;८;१३;१७;१९:२१; ऐआ. १, ५,३;५,३,२; शां. ५,८; १९,९; २०,२;३;२४,१; २५,९; शांआ. २,१८; श. १३,५,१,११;३,१^{२}; १४, ६,९,१; तै. १, ४,१०,५^{२}; तां. १७,१३,१;१४,३; -वाः श. १३,२,५,४;३,२, ३;७,१,६; तै. २,१,७,१; आ.२,२३,१९;-वान् ऐआ.५,३,२; -वानाम् शां.२०, ३;२४,९; -वानि ऐ. ३, २; शां. २१, ५^{२}; २४, ९^{२}; श. १३, १, ७,१^{२};४; ८,१^{२}; तै. ३,८,१०,१^{२}; ३;११,१^{२};१७,३; -वे शां. ५,३; १६, ३; जैआ. १, ४६९; ४७२; ५७०; आ. १, २७७; ४६९; ४७२; ४९२; ४९३;५१८;५७१; २, १९,६; गो. २, १,२१; २३; २६; -वेन ऐ. ५, २६^{२}; शां. ५, १-३; १४, ४; २१, ५; श. २, ५, २,१; ४६; ६, ३,१३; ४,५; ८; ४,४,१,८; ५,२,४,१^{३}; ५,१, ५; १०,१,३,९; का. १, ५,१,१; ३८;६,३,९;४,६,९: तै. १,४,९, ५;१०, १^{२}:४^{२}; ५,६, ४;६,२,१; ८, १^{२}; तां. ५, १०, ९; ११; १७,१३,१७; २५, ४,१; गो. २, १,२०;२१; -वौ श.४,५,६,३^{२}.

वैश्वदेवी- -वी शां. ५,२; श.२, ५,१,१६; ४,५,१,१०; तै. १,४, ८,२;६,२,५; ७,१०,१; २,६,३, ४; तां. १८, १, १७; जै. २०७; जैउ. १, १२,३,१;४; गो. २, ३, १९; -वीः श. ८, २,२,१;२;४; ५:७; १३,५,४, २५;६, २,१६; -वीम् शां.१४,५:श.४,५,१,११; तैआ. ४,१,१;-व्यः श. ८,२,२, ६;१०,४,३,१५;१३,७,१,६; तै. १, ६,२, ५;७, १०,२; -व्या ऐ. ३,४;३१; शां १४,५;१६,४; तै. ३,३,९,८; -व्याम् तां. ५,४,६; -व्यै तै. १,७,१०,६.

वैश्वदेव-स्तु- -स्तम् तै. १,४,१०,५; -स्ताय गो. २,१,१७.

वैश्वदेवा(-वऽअ-)ग्निमारुत- -ता-भ्याम् श. ८, ६, १, ९; -ते ऐ. २,३१; श. ८,६,१,९.

वैश्वमनस(←विश्व-मनस्)- -सः शां. २०,४^{२}; -सम् तां. १५,५, १९; जै. २०८^{३}; आ.जैआ. १,३; १२;२६; ३८७; -सेन तां. १५, ५,२०^{२}.

वैश्वव्यचस(←विश्व-व्यचस्)- -म् श. ८,१,२,२.

वैश्वसृज(←विश्व-सृज्)- -म् तैआ. १,२२,११;२६,२.

वैश्वानर(←विश्वा-नर)- -०र तै.२, ४,६,८; -०र तै. २,६,६,५; ३, ७, ८,१; -रः ऐ. ३, ३४; ३५; ४१^{२};५,१७; १९^{२};२१; ७,९;८, २४;२५; शां. ४,३; १९,२;२६, १०;१३; श. १, ४,१,१०; १३;

CC-0. In Public Domain. Gurukul Kangri Collection, Haridwar

Digitized by Arya Samaj Foundation Chennai and eGangotri

१८;१९;५,१,१६; ३.२,२,२३^{२}; ८, ५,४; ४,२,४,१;४; ५,२,५, १४^{२}; १५;१७; ५,२,६; ६,२,१, ३५^{२};३६^{३}; ६,६,१,२; ५^{३};६; ७; ९;२०; ७,२,३,८;३,१, ३५^{२};५, १,८^{२};८,२,२,८; ९,३,१,१–३; ६;७;१३;२५;५,२,६; १०,३,२, ८;६,१,४–९;११^{८};४,१; १३,३, ८,३; १४,८,१०,१; तै. १,४,८, ३; ७,२,५; २,१,४,५; २,५,४; ३, ७,३,२; ८,६,२; ९, १७,३; १०,५,१; ८,९; ११,६,४; तैआ. १,९,१; २,५,३;६,१; ३,१०,४; ४,१९,१;५,१०,५; ६,१,४; तां. १,७,६; ५,३,९; ८,७,७;८,२२; १३,११,२३;१४,२,३; जै. ६२; १८९^{२}; मं. १,६,३४; गो. १,२, २०^{२};२१; ५,२४; २,४,८; –रम् ऐ. ५,१९; शां. १९,४; श. १, ४,१, १०; ३,८,५,४; ४, २,४, २४; ५,२,५,१३; ६,६,१,६^{३};७; ९;७,१,१,९;१०;४१; ३,१,२६; ३५;५,१,२९; ९,३,१,१; २^{३};७; २,३;१०,६,१,२;३^{२};४^{३}-९^{३};११; १३,१,२,३^{२}; ३,८,३; तै. १,१, ३,१; ५,१,५; ७,२,५; ८,४,२; २,४,६,८; ३,२,४,७^{२}; ८,३,५; ९, १७,३; तां. ४,६,२०; ५,३, ११;८,६,११; ७,५^{२};८; १४,२, ३; १७,५,७; २१,१०,११; गो. १,२,२०^{२};२१; –रस्य ऐ. ५,५; श. ३,५,१,३६;५,२,५,१७^{२};७, १,१,९;१०;४१; ५,२,१२;९,३, १,१०;४,४,१३;१०,६,१,४–९; तै. १,१,३,१; २,१,१; ५,५,१; ३;५;७; तैआ.१,१८,१; तां.१३, ११,२३;२१,२,९; जै. ६२; आ. १,३५; ६७; ८०; ३६४; ४६५; ५१४;५४१; २, ४,१; जैआ. १, ९;६७; ३६२; –राः श. ६,५,२, ६^{३};३,१०; ४,१७; –रात् तै. २, ४,६,७; –रान् श.१०,६,१,१०; –राय ऐ. ४, ३०; ५,२; ७, ९^{२}; ऐआ. १,५,३; शां. १९, ९;२०, २;४;२१,२;४; २२,१;५;२५,९; श. ४, २,४,४^{२}; २४^{२}; ६, ६,१, २०; ८,२,२,८; ११,१,५,५; ८; तैआ. २, ६,१:७,१; ३,१०,४^{२}; ६,२,१;४,२; १०,१,७; –रे श. १०,६,१,१^{२}; तै. २,१,४,५^{२}; ३, ८,३,५; ११,८, ७; तैआ. ६, ६, १; तां. ८,६,११; ७,६; –रेण ऐ. ३, ३४; श. १,४,१, १४–१६; ५,१,१६; ९,५,२,६^{२}; ११,१,५, ८^{२}; तै. १, २,१,२७; २,५,८,८; तैआ. ५,१०,५; तां.८,७,६; गो. १,२,२१.

वैश्वानरी– -रीभ्याम् श. ९, ५. २,६; –र्या तै. २,२,५,४.

वैश्वानर-मारुत– -तान् श. ९, ३, १,१३.

वैश्वानर-वत्(मतुप्)– -वत् तै. १, ३,१,६.

वैश्वानर-व्रत– -ते जैआ.२,७,३.

वैश्वानरीय– -यः शां. १६, ७; –यम् ऐ. ३,१४; शां. ४,३;१६, ७;१९,२;९; २०,२–४; २१,२–४;२२,१;५;९; २३,३^{२};८; २५, ९;२६,१०; १३;१७; शांआ. २, १८; गो. १,३,१२; –येण ऐ.३, १४;३५.

वैश्वामित्र(←विश्वा-मित्र)– -त्रः ऐ. ७,१७;शां.२३,३;२९,३; शांआ. ७,५; तां.१४,११,३३; जै.२१^{२}; २०९^{२}; –त्रम् ऐ. ६,२०^{२}; ऐआ. १,२,२; २,२,३; शां. २६, १४; जै. २०४^{२}; जैउ. ३,१,३,६; आ. १,१४;३३८; ३४७;३४९; जैआ. १,१४;३३८;३४७; ३४९;३५९; ४४४;४५२;४९३; –त्राः ऐ. ७, १८^{२}; आ. २, ४, १०; –त्रे शां. २९,३; जैआ.१,१८२;–त्रौ शां. २८,१०.

वैश्वामित्री– -त्रीः शां. २८, २; –त्रीम् शां.१०,५;१५,१;२८,२; २९,२;.–त्र्या शां. १०,५; १५, १; –त्र्यौ शांआ. २,७.

वैश्वावसव(←विश्वा-वसु)– -म् तै. १,५,१,५.

वैश्वावसव्य– -व्य,–व्यः श. १०, ३,४,१.

वैषम्य(←वि-षम)– -म् जै. १.

वैषुवत(←विषु-वत्)– -तम् शां.२५, १;९; श. १२, २,३,६; १०; जै. ११८; गो. १,४,१९;२१;५,२३; –ते श. ४,६,३,३.

वैषुवतीय– -येन शां. १९,३.

१वैष्टपुरेय(←विष्ट-पुर)– -यः श.१४, ५,५,२०;७,३,२६.

२वैष्टपुरेय– -यात् श. १४, ५, ५, २०;७,३,२६.

वैष्टम्भ(←वि-ष्टम्भ)– -म्भम् तां.१२, ३,९; आ.जैआ.१,४७१;–म्भस्य तां.१२,३,९; –म्भे आ.१,४७१; जैआ. १, २६१;४७१;–म्भैः तां. १२,३,९.

वैष्टम्भ-त्व– -म् तां. १२,३,९.

वैष्णव(←विष्णु)– -वः ऐ. १,१;१५; श. ३, ६,४,१;९; ७,१,१७; ५, २,५, ३;४^{२}; १३,२,२,९; ४,३, ८; तै. १, ६,१,६; ७,२,३; तां. २१,१०,२३; –वम् ऐ. ३,१८^{२}; ५,२६; शां. ८,२;३०,२; श.३, ५,३,२;१५;२२;२५^{२};४,८;२३^{२}; ५,२,५,१; ४,५,१६; ११, ५,३, ५; का. २, १,३,१३; तै. १, २, ५,१;७,२,२; तैआ. ५,१,२; गो. १,१,२५;३,१२; २,४,१४; १७; –वाः श. ३,५,४,१८; २४^{२}; ५, २,५, २;३; –वान् श. ३, ५,४, १८; २०;२१; –वानि जैआ. १, १५९; –वे शां. ३०,९; आ. १, ५१६; –वेन तै. १, ८; १, २;

CC-0. In Public Domain. Gurukul Kangri Collection, Haridwar

Digitized by Arya Samaj Foundation Chennai and eGangotri

–वैः श. ३,५,३,२२.
वैष्णवी- -वी ऐ. ३,१८;३२;श. ३,५,४,९;४,२२^{२}: तै. १, ४,३, ६; ३, ७,४,११; सा. १,४,१७; –वीभ्याम् श.३,५,३,१५;–वीम् ऐ. १, ३०;३,३८; शां. १६, ८; श. १,१,४,९;७,४,२०; ३.२,१. ३८;५, ४.९; तैआ. १०, १,१६; ष.१,६; –वीषु तां.९,६,९;–व्यः तां. १३, ५.४;२१,४,६‡; –व्या शां. १८, ८;१४; श. ३, ६, ३, १६^{२};४, १^{२}; २^{२}; ४, ५, १, १६; गो. २, ४,६; –व्यां ऐ. १, १७; शां. ८,९; श. १,१,३,१; ५, ३, ०५,१५; का. २,१,३,१.
वैष्णव-वारु(ण→)णी- -ण्यां श.४, ५,६,७.
वैष्णु-वारुग- -णः शां. १६,८.
वैष्णुवारुगी- -गीम् ऐ. ३, ३८; ७,५; शां. १६, ८.
वैसर्जनी(य→)या(←वि-सर्जन)- -याम् जैउ.३,२,५,७.
वैसर्जिन- -नानाम् श. ४, ६,८, ६; ११;१६; –नानि श. ३,६,३,२^{२}; ३^{२}; –ने श.४,६,८,६;११;१६.
वोढ(ळ)वे(√वह्) ऐ. १,२८; तै. २, ४,१,११; तैआ. ६,१,१; तां. १, ३,५;५,११;१४.
वोढु(ह्ळु)म् ऐ. ६,९; जैउ. १,४,२, ८;९.
वोढृ- -ढा शां. १७,४; श. १३,१, ९,४^{२}; तै. २,८,७,७; ३,८,१३, १;२;–ढारः श.६,४,३,९;–ढृभिः श. ६,४,३,९.
वौ† ऐ. ३,६: गो. २,३,२.
वौक् श. १,७,२, २१; १०, ४,१,३; १४;२०.
वौझट्(=वौषट्)श.२,२,३,१९^{४};२५^{३}.
वौषट्(=वषट्) ऐ. ३,६; श. १,५,२, १६; १०,४,१,३;१३; १२,३,३, ३; का.१,२,३,१५^{४};१६;२२^{२}; जै. १८; गो.१,५,१०;२१;२,३,२.
व्यक्त(वि√अञ्ज्)- -क्तः तै. २, ६, ४,४; –क्तम् श. १३, ८, २, ३: तैआ. १,२७,५; ६, ६,१; –क्ताः ऐ. ५,५;शां.२२,९.
व्यक्ती-भू त→)ता- -ता गो. १, १,२५.
व्यज्यमा(न→)ना- -नाऐआ.२,३,६
व्यञ्जत्- -ञ्जतः आ. जैआ.१,५६४.
व्यञ्जन- -नम् गो.१,१,२५; –नानि ऐआ. २, २,४; शांआ. ८, ११; सं. २^{३}; –नैः ऐआ. २,२,४.
व्यञ्जन-वत्- -वन्तः सं. २.
?व्यक्षर- -रेण शां. २७,३$.
√व्यच्,विव्याच ऐ. ४,१२; ऐआ.१, २,२;५,२.
व्यचस्- -चः श. ८,१, २,१; ५,२, ३^{२};६,१,१८: ९,४,१,१०.
व्यचस्वत्(-स्+मतुप्)- -स्वत् श.८, ३,१,९;७,३,१८.
व्यचस्वती- -ती श.६,४,१,१०: ७,४,२,६;–तीः तै. २,६,११,४; १२,३;१७,३;३,६,३,३;-तीम्श. ७,४,२,६;८,३,१,९;७,३,१८.
व्यचिष्ठ(-चस्वत्+इष्ठन्)- -म् श. ६.३,३,१९.
व्यच्युमान(वि√अच्)- -म् श. ७,५, २,३४; तैआ. ६,६,१.
व्यज्(वि√अज्),व्यज्यन्ते तां. २०, १४,४.
व्यत(√वी)- व्यन्तः श. ५,१,२,८.
व्यति(वि√अत्)- -तीन् ऐ.४,४.
व्यति←विऽअति
व्यति√चर्,व्यतिचरतःशां.१३,९.
व्यति√षञ्ज्,व्यतिषजति ऐ.१,११; ४,३^{५}; ऐआ.५,१,६;३,१^{२};शां.७, ९;१७,२;शांआ.२,४;श.७,३,१, ५;६; व्यतिषजति श २,६,१,३२; ३,४,४,२;४,२,३,४;५; ५,४,२, ९; ६, ३,३.१६;१७; ७,३,१,४: का. १,६.१,२१; तै. १,३,३,५^{२}: ६^{२};२, ७,१८,५^{२}; तां. २. ३,५; १४,८,४;८; १५,२,६;९; ष. २, १;२; व्यतिषजेताम् जै. १०४; व्यतिषजानि शां. ७,९; व्यतिष-जावहै जै. १०४; व्यतिषजन्त श. ११;५,५,१३; व्यतिषजेत् ऐ. १, ११: शां. १४,४.
व्यति-षक्त,क्ता- -क्तः तै. २, ७, १८,५^{२}: –क्तःऽइव ऐ.४,४;–क्तम् ऐ. ४,४; तै. २,७,१८,५; –क्ताः शां. १,५; १८,१४; श. ११,५, ५, १३; –क्ताःऽइव शां. १, ५; –क्तान् श १२, ७,३, १५; १६; –क्तानि शां.८,९; श. ३,४,४,२; ४,२,३,४;५; –क्ताभिः तै. २,७, १८,५^{४}; –क्ताभ्याम् श. ६,३,३, १६;१७: –क्तौ ष. २,१;२.
व्यति-षङ्ग- -ङ्गाय तां.१३,११,५; १४,५,४.
व्यति-षङ्गम्(णमुल्) श. २, ६,१, ३२; का. १,६,१,२१.
व्यति-षुंज्य‖ श. ५,४,२,९; तां. १४,८,४;८;१५,२,६;९.
व्यति-हारम्(-ति√हृ+णमुल्) श.८, ४,४,३;९,२,१,७^{२}.
व्यती(-विऽअति√इ), वि॰॰अतियन्ति तां. १९,८,६.
व्यत्यासम्(-तिऽ√२अस्+णमुल्)श. ४,५,९,११;५,१,२,१६;तै.३,८, १५,२; तां. १६,५,२६.
√व्यथ्,व्यथते ऐ.४,१८^{२};श.२,२,२, २;४,३,४,२; १४,४,३,२९;३२; ६,९,२८;११,६;७,२,२७;का.१, २,२,१; व्यथते श. २,१,४,२७; ५,३,२;११,२,७,१९^{२}; का.१,१,

‡'-प्लव्य' इति मुपा. सा. च चिन्त्यौ तु. C. द्र.। † 'वौषट्' इत्यस्यादिमोऽक्षरः। $ 'अभिक्षरति' इति तत्र क्रियासद्भावाद् 'अभिक्षरेण' इति पाठः साधीयान् स्यादिति Kt. । ‖ 'व्यु-' इति मुपा. स्वरश्चिन्त्यः ।

CC-0. In Public Domain. Gurukul Kangri Collection, Haridwar

Digitized by Arya Samaj Foundation Chennai and eGangotri

४,२४; तैआ. १,११,७; ष.२,७; व्यथन्ते श.११,२,७,१९; व्यथातै श. ४,२,४,२०; व्यथिषत् श.३, ८, ३,२३²; व्यथे श. ३, ५, १, ३०; अव्यथत श. २, ५, ३,२; ४,३; का.१,५,२,२:३,३; व्यथेत श. ४, २, ४, २०²; ष.२, ९; व्यथिष्ठाः शांआ. ४, ११; तै. २, ४,२,८.

व्यथय तै. २,८,३,३.

व्यथि- -थिः तै. २,४,६,९.

व्यथित- -तः तैआ.४,२०,२;-तात् श. ३,५.१,३०.

व्यद्(वि√अद्),वि···अदन् तै. २,६, १५,२.

व्यद्वर$- -रः श. ७,४,१,२७.

√व्यध्,विध्यति श. ३, ५,२,८; ९, १,५,२८; तै. १,७,८,२; तां. ६, ६,१०;८,१,२; ष. १, ४; विध्यन्ति श. १२,४,१,१०; विध्यामि तैआ. ४,३८,१; विव्याध श. १, ७,४,३; ९, ३,२,२; विध्यात् ऐ. ६, ३५; विध्य ऐ. ३, ३३; श. १, ७, ४,३; जै. २६; विध्यानि ष. १, ४; अविध्यत ऐ. ३, ३३; शां. २४, ३; ४; श. १, ६,३,१७; अविध्यत् श. ११, १, ६,९²; का. १, १,२,६; तां.४,५, २;६,१३;६,६,८; १४, ११,१४; २३, १६,२; गो. २,१,२;३,१९; अविध्यन् श.२,१,२,९;अविध्यन् श. १४,४,१,३–६;७².

व्याधयन्ति ऐआ. ५,१,५.

अविव्यन्त्सन् श. १४, ४, १,८.

विद्ध,द्धा-,विद्ध्वा गद्र.

व्यध्व(विऽअध्वन्)- -ध्वे|| श. ६, ३, ३,५;९,२,३,१५².

व्यन्(वि√अन्),व्यनिति श. १२,९, १,१६; व्यनिति श. १४, ६, ५, १; व्यानन् जैउ. ४,११,१,४.

व्यनत्- -नत् ऐआ. १, ३,४; -नन् श. ४,१,२,२७.

व्यं(-विऽअ-)न्त- -न्तान् शां. २, १; तै. २,१,३,१.

व्य(-विऽअ-)न्तराम् श. ६.५,३,४.

व्यन्वारभमाण(विऽअनुऽआ√रभ्)- -णः ऐ. ६,८²; गो. २,५,१४².

व्यप←विऽअप

व्यप-दिष्ट- -म् श.१४,६,५,१.

व्यप-नयितुम्(√नी) ऐ. ७,५.

व्यप-नुत्ति(√नुद्)- -म् ऐ.८,१०².

व्यपे(-प√इ),व्यपयतुः जै.२०५.

व्यपेक्षा(-प√ईक्ष्)- -क्षया गो. २,२,५.

व्यपोह्य(-प√ऊह्) तैआ. ७,६,१.

व्य(विऽअ-)भि√चर्,व्यभिचरतःगो. २,३,६.

व्यय-कृत- -ताः सा. ३,७,९.

व्यर्द्(वि√अर्द्),व्यर्दतः श. ५, ३, ४,४.

व्यर्ण- -र्णे तां. २५,१३,१.

व्यर्धुक(वि√ऋध्)- -कः गो. २, ५,६.

व्यव←विऽअव

व्यव-कीर्य(√कॄ) जै. १६७.

व्यव-गृहीतान्त,न्ता- -न्तम्ऽइव , -न्ताऽइव श. ७,५,१,२.

व्यव√छिद्, व्यवच्छिद्यते श. ६, ६, ४, ११; ८,२, ११;व्यवच्छिद्यते श. ९, ३,४,१५; १२,९,३, १०–१२; व्यवच्छिद्यन्ते श.१३, १,६,३; तै. ३, ८,९,४; गो. २, ६,६; व्यवच्छिन्द्यात् श. १२,७, ३,१५; १६; व्यवच्छेत्सीः तैआ. ७,११,१.

व्यव-छिन्न- -म् श. ३, ५,२,२; का. १, ३,१,४.

व्यव√ज्ञा, व्यवज्ञायते ऐ. १, २५.

व्यव-दात(√दै)- -ताः तैआ. १,९, १; -तानाम् तैआ. १,१७,१.

व्यवदाती‡- -तीनाम् तैआ. १, १७,२.

व्यव√धा, व्यवदधाति गो. २, ४, ६; व्यवदधति शां. १८, ८; व्यवदध्यात् ऐ. ६,२४³.

व्यव-नीय(√नी) श. ५, १, २, १९.

व्यव√पद्, व्यवपद्यातै† श. ३, ६,१,२५.

व्यव√भक्ष्,व्यवभक्षयेयुः तां. १८, ५,१६.

व्यव√भा, व्यवभाति शां. ३, ३

व्यव-भिन्दान(√भिद्)- -म् जै. १०४.

व्यव√वद्, व्यववदेयुः तां. ६, ७,११.

व्यव-वद्य- -म् तां. ६, ७, ११; १५,७,३²:४.

व्यव√१विद्, व्यवविद्यात् श. १, ६,१,११.

व्यव√शद्, व्यवशशाद श. २, १,२, १६; का. १, १, २, १०; व्यवशेदुः श.२,१,२,१६; का.१, १,२,१०.

व्यव-शादु- -म् श.२,१,२, १६; का १,१,२,१०.

व्यव√श्चुत्, व्यश्चोतत् श. ४, १,१,१७;२,१७;३,५,९.

व्यव√सृज्, व्युपसृजति श. १,९, २,२७; २८; ४, ३,१, २६; ४, ४,५; ११–१३; व्यवसृजानि श. ६,२,२,३८.

व्यव-सर्ग- -र्गः श. ६,२,२,३८.

व्यव√सृप्,व्यवसर्पति तै.१,७,७,५;

$ व्यधनशील इत्यर्थयन् सा. 'व्यध्वरः(अ. २,३१,४ प्रभृ. द्र.)' इति मुपा. मन्यमानः प्रतीयते । || 'व्यध्वे' इति अ. (१३,२,३१) स्वरः । ‡ पुंयोगादिति (पा. ४,१,४८) ङीष् । † 'अवपद्यातै' इति अज. मुपा. भ्रष्टः ।

CC-0. In Public Domain. Gurukul Kangri Collection, Haridwar

Digitized by Arya Samaj Foundation Chennai and eGangotri

व्यवासर्पत तां. १५,११,९.
व्यव√सो, वि…अवस्यतः श.१३, २,४,४; व्यवस्यन्ति तै. १,८,४, २; व्यवस्येताम् तै.३,९,१,२.
व्यवसाययाञ्चकार गो. २,५,१०;
व्यवसाययात् श. २, ६,२, ११; का. १,६,२,६.
व्यव-साय तै. १,८,४,१.
व्यव-सित- -ताः तैआ.१,७,६.
व्यव-स्थान(√स्था)- -नम् गो. १, ५,२५.
व्यव-स्थित,ता- -तः, -ता तैआ. १०,११,२; -ताः गो. १,५,२५.
व्यव√संस्,व्यवसंसेयाताम् तै. १, २,३,१.
व्यव-हारम्(√हृ+णमुल्) जै.१७२[२].
व्यवान्(-व√अन्), व्यवानिति तां. ७, १,९[२]; व्यवान्यात् तां. ७,१, ९;१०[२].
व्यवान्य ऐआ.५,३,२.
व्यवे(-व√इ), व्यवैति शां. ३, ६; तां. १७,१०, ३; व्यवायाम श. १३, ५,१,१८; व्यवैत् तां. १७, १०, २; व्यवेयात् तां. ७, ३, १०.
व्यवैतुम् ऐ.३,१४.
व्यश(वि√१अश्), व्यश्नुते शां. २६, १४; शांआ. ३, ७; श. २,२,४, १७[२]; ९, २,४,१३; व्यश्नुते श. ६,७,३,१०; ष.१,५; व्यानशे तै. १,१,७,२[२]; ८,६; २,१,२४[२]; २, ५,१,१; व्यश्नवत् तै.२,८,७,१०; व्यश्नुहि ऐ. ८, २०; व्यश्नवै तै. २,६,३,४; ६,५; व्यश्नवामहै गो. २,६,६;व्याश्नुत श.१०,२,४,८; व्यानट् श. ७, ३,१,२०; तै. २, ८, ५,२; वि…आनट् तै. १, ७, ४,४; व्यश्नुवीत शां. २६, १४;
व्यशेम तैआ.१,१,१;२१,३.
व्यष्ट- -म् श. १३,३,७,३.
व्यष्टि- -ष्टिः शांआ. ३, ७; श. १२,३,३,२;१३,३,७,३; १४,५, ५,२२;६,३,२;७,३,२८; -ष्टिम् शांआ. ३,७; श. १०, २,४, ८; १३, ५,४, ११; -ष्टीः श. १३, ४, १, १[२]; -ष्टेः श. १४, ५,५, २२;७,३,२८.
व्य(विऽअ-)श्व- -श्वः शांआ. १५, १; तां. १४,१०,९; जै. २०१; -श्वम् जै.२०१;ष.३,१०;-श्वात् शांआ. १५,१.
व्यं(विऽअ-)ष्टका- -कायाम् तै. १, ८,१०,२; तां. १८,११,८.
व्यस्(वि√२अस्), व्यस्यते जै.१३०; व्यासुः जै. १३१[२]; व्यस्यताम् तै.२,५,३,३; व्यास्यत जै.१७६.
व्यस्त- -स्तः ऐआ.३,२,४; शांआ. ८,७.
व्यस्यऽइव तै. २,३,९,९.
व्यस्यत्- -स्यन् श. ६, ४, ४, १६[२].
व्यास- अद्र.
व्यस्थक(विऽअस्थि)- -काः तां. २४, १८,७.
व्यह्(वि√अह्←√ब्रू),व्याह शां. २७,१; व्याहुः ऐ.३,२८.
व्या←विऽआ
व्या√कृ, व्याकरोति ऐ. ५, २२; ऐआ. २,६,१; श. ३, २,२,१६; ४,१,२,११;१२; १३,८,२,२;४; ९;३,१;६;व्याकुर्वन्ति श.४,५,८, १२;व्याकुर्वन्ति श. १३,२,८,१; व्याकरिष्यामि ष.१,४; व्याकरोत् तै.२,६,२,३; व्याकुर्यात् श. ३, ३,१,१३.
व्याक्रियते श. १,८,३,६;१४,४, २, १५; व्याक्रियत श. १४, ४, २,१५.
व्या-करण- -म् गो. १, १, २४; २७.
व्या-कृत- -ते जै. २१२.
व्या-कृति- -त्यै श. ३, २, २ १६; ४,१,२,११;१२.
व्या-कृत्य श. १,७,१,४.
व्या-क्रोशमान(√क्रुश्)- -नाः जैउ. ३,२,२,५.
व्या√ख्या(←√चक्ष्),व्याख्यास्यामि श. १४,५,४,४;७,३,५; व्याख्यास्यामः ऐआ. ५, ३, ३; शांआ. ५,४; तैआ. ७, २,१;३, १; ष. ४,६;५,१; सं. १; सा.१, २,१; गो. १,१,२४;३,१८; व्याख्याम श. ११,४,२,२०.
व्याख्यायते श. १,६,३,७; ७,४, ४;३,२,४,१;४,१,५,१५; ५,१, ८; व्याख्यायन्ते श. ४,६, १,१; व्याख्यायन्ते तै.१,३,२,६.
व्या-ख्यात,ता- -तः श. ४,१,५, १०; सा. १,२,६;-ता गो. १,१, २७[२]; -ताः तैआ.७,३,४; गो.१, ५,२२.
व्या-ख्यान- -नम् श. ३,६,२,७; ४,६,९,१८; -नानि श. १४,५, ४,१०;६,१०,६;७,३,११.
व्या-ख्याय तै. २,३,१०,२;४.
व्या√घृ, व्याघारयति श. २, ४, ४,२४; ३,५,१, ३४;८,३, ३५; ४,४,२,७[२]; ९,२,१,३;४; ५[२];६; ७; का १,३,४,१४; व्याघारयति श. ३,५,१,२३;२,९;१०; ६,२, १९; ४,४,२, ७[२];९; ९,२,१,५; व्याघारयन्ति श.९,२,१,७[३]; जै. १३६; व्याघारयाणि श. ३,५,१, ३४.
व्या-घ्र(√घ्रा)- -घ्रः ऐ. ८, ६; शांआ. १२, ६; श. ८, २,४,४; १२,७,१,८; तै. २, ७,१५,१;३; -घ्रम् श. ८, २,४,४; १२,७,३, २१; तै.२,६,१,५;११,८;७,१६, ४; -घ्राः श. ८, ३, ४,४; ६,१, १८[२]; -घ्रे तै. २,७,७,१.
व्याघ्री- -घ्री गो. २, ३, १८[२].

CC-0. In Public Domain. Gurukul Kangri Collection, Haridwar

Digitized by Arya Samaj Foundation Chennai and eGangotri

व्याघ्र-चर्मन्- -र्मे ऐ. ८, ५; -र्मणा ऐ. ८,६.
व्याघ्र-लोमन्- -मम् तै.२,६,४,५; -मानि श. १२,७,२,८;९,१,६.
व्या√चक्ष्, व्याचष्टे ऐ.५,२३[२]; श. ३, ३,६,१[२]; ४, ६, ९, १८; तै. २, २, १, ४; ५; २, ६[३]; ६,३[२]; ३, २, ५,३; ४; ९,१; ३, २,१; ३,५; ४,४;६,१[२]; ८,३,६; ९,२; तैआ. ५,९,८; व्याचष्टे तै. २,२, १,५; तां. ४, ९,१३; गो. १,१, ३४-३६;२,२,९[२]; व्याचक्षते श. ४,१,५,१०; तां. ४,९,१४; व्याचचक्षे श. ४, १,५,१०; व्याचचष्टे गो. १,२,१३; ३,८; व्याचचक्षिरे जैउ. ४, १०, १,५; व्याचक्ष्व श. १४,६,४,१;५,१[२]; गो. २,२,९; व्याचक्षीत ऐ. ५, २३; श. ४,६,९,१८; तै. २, २,१,४; ६[३];८,३; गो. १,२,१३;३,८.
व्या-चक्षाण- -णःऽइव श.१३,४, ३,३;६-१०; -णस्य श. १४,५, ४,४;७,३,५.
व्या√ज्वल्, व्याज्वलयत् गो. २,४, १२.
व्या√तन्, वि···आ···ततन्थ तै. ३, ६,१०,५.
व्या-त्त(√दा)- -त्तम् श. १, ६,४, १८; ३,६,२, २०; १०, ६,४,१; १४, ९,१, १५; तै. २, ८,८,१; तैआ. ३, १३,२: जै. ६२; -त्तेन श. २,२,४,४; ३,६,२,२०; का. १,२,४,३.
व्या-दाय जै. ६२.
व्या√दिश्, व्यादिशति शां. १३, ९; तां. १७, ११, २; व्यादिशत् श. १३,२,१,१; तै. १,३,२, ५; ३,८,१४,१.
व्या-दिष्ट- -ष्टः श. ४,१,२,७.
व्या√धा, व्याधीयते तां. १६, ११, १२;१३; व्याधीयेत ष.२,९[२].

व्या-धि- -धयः ष. ५,४; -धिः शां. ५,१; गो. २,१,१९.
व्याधि-गत- -म् ष. ४,६.
व्याधि(न्→)नी- -नीः जै.१५६.
व्याहित- अद्र.
व्यान(वि√अन्)- -नऽइति श.११,८, ३,६; -नः ऐ. २,४;२९;६,२८; ऐआ. २,३,३;६,१५;१३,९:१५, ३:१६,४;१७,७; शांआ १०,८; श. १,१,३,३;२,२,२,१८; ३,१, ३,२०;८,४,१; ९,४,७; ४,१,१, १;२८; २,१:२;२७; २,५,३; ६, ४,२,५;७,१,२,२१; ८,१,३,९[२]; ४,३,४; ५,२,७[३]; ९,४,२, १०; १०, १,४,४[२]; ११,५,३,१०; ४, १५; १२,८,१,११;२,२७; ९,१, १६; १४, १,३,३०; ४,७; ३,१, २१;४,३,१०;६,१,१२; ९,२७[२]; ८,१५,३; का. १,२,२, १३; २, १,३,१; तैआ. ७,५,३; ७,१;८, २,१; तां. २,२,२;७,३,८; २०, १६,६; जैउ. १,१५,२,४; २,२, ३.५[२]; ६;७; ४,३-६; ४,११,१, ४;९; ष. २,२;७; गो. २,१,२६; ३,७; ५, ४; ६,८; -नम् ऐ. २, २९; ऐआ. ५,१,४; शां. १३,९; १७,७; श. १,२,१,२१;८,२,३, ३;११,८,३,६; का. २,१,४,१९; तै. १,१,१,३;५,७,१:२,६,४,५; ३,४,१८,१; तैआ. ४, २,५;१०, ३६,१; जैउ. १,१४,४,१; गो.२, ३,७;५,४; -नस्य ऐआ. ३,२,५; शांआ. ८,८; -नाः श. ९,२,३, ३३[२]; गो. १,५, ५[२]; -नात् शां. ६,१०; तै.१,५,४,३;७,१;-नान् गो. १,१,३९; -नाय ऐ. २,२१; ऐआ. ५,१,४[२]; श. १,२,१,१९; २१; ४,१,१,२८; ७,४,२,८;८, ३,१,१०;२,४;७,१,२२; ३,१९; १३,२,८,२; का. २, १,४, १८; १९; तै. ३,८, १८,३; ९,६, १;

तैआ. ४,५,१;१५,१;१०,३३,१; ३४,१; तां. ५, ६,१४; -ने शां. १७,७; श. १४,६,९,२७; तैआ. १०,३३,१;३४,१; ३६,१; -नेन ऐ. ३,८; श. १२,९,१,१६;१४, ६,५,१; जैउ. २, ३,२,३;९; गो. २,३,५.
व्यान-दा- -दाः श.९,२,१,१७.
व्यान-भृत्- -भृतः श.८,१,३,६;७.
व्यान्य जैउ. ४,११,१,५.
व्या(विऽआ)√नी, व्यानयते श. २,५, २,४१[२]; का १,५,१,३६; व्यानयति श. ५, ३,५,१९; व्यानयेत का १,५,१,३६[२].
व्याप्(वि√आप्), व्याप्नोति श. ३,८, ३,३३; तां. १६, ११,९; १४,४, २१,१,९; व्याप्नोत् श. १०,४,२, ४-१६; तां. ७,४,५; व्याप्नुवन् तां. ७,४,२[५]; १६,११,९;१४,४; जै.१९[२];३२[२]; व्यापत् जै. १७६[३]; व्यापाम तां.७,४,३; जै:१९;३२.
व्याप्त- -प्तः ऐ. ४,४; शां.२६,१४[२]; -प्तम् ऐआ. ३, १,३; शांआ. ७, ११; जै. १६८[४]; जैउ. १,२,३,१; -प्तानि सं. २.
व्याप्तव्य- -व्यः शां. २६.१४.
व्याप्ति- -प्तये गो. १, २, २४[१]; -प्तिः जैउ. १, १४,१,७;१८,४, १३; -प्त्या श. ५,२,५,१२.
व्याप्ति-मत्- -मान् जैउ. १,१४, २,११.
व्याप्य तैआ. १०,११,२.
व्या(विऽआ)√पद्, व्यापादयेत गो. १,४,२-५.
व्याम- -मः श. १०, २,३, ३; -मम् श.१०,२,३,१;६;-मस्य श.१०, २,३,१.
व्याम-मात्र- -त्रः श. ७, १,१,३७.
व्याममात्री- -त्री श. १, २, ५, १४; ७,१,१,३७; का. २, २,३, १२.

CC-0. In Public Domain. Gurukul Kangri Collection, Haridwar

Digitized by Arya Samaj Foundation Chennai and eGangotri

व्यामै(-मऽए-)कादश- -शाः श. १०, २,३,२.

व्या← विऽआ

व्या√यम्. व्यायच्छेते तै. १, २, ६, ७; तां. ५, ५, १४; व्यायच्छन्ते श. १३,१,६,३; तै. ३,८,९,४; व्याच्छन्त तै. १,२,६,६;५,६,३; २,१,६,२.

व्यायमयन्ति जै. १६५.

व्या-यच्छत्- -च्छन्तः तां. ५,५, १५.

व्या-यच्छमान- -नः जैउ. १, १२,३,५.

व्या-र(ब्ध→)ब्धा(√रभ्)- -ब्धा ऐ. ५,३३.

व्या√रुह्, व्यारोहयत् श. ११, २, ३,१;२.

व्या√लभ्, व्यालभन्ते शां. ११,८.

व्या-विष्ट(√विश्)- -ष्टः श. १०,५, २,१५;१६.

व्या-वृज्य(√वृज्) तां. १०, ३,९;५, ८; ष. २,२[२].

व्या√वृत्, व्यावर्तते श. १४, ४, ३, २; जैउ. १, १, ६,३; ४,४, ११; व्यावर्त्स्यथ जै. ९९; जैउ.१, ४,४,३; व्यावर्तत तां. २४,११,२; व्यावर्तन्त ऐ. २,३१;३,३६;४९; ४,५; जैउ. १,४,४,१०; गो. २, ५,१.

व्यावर्तयति ऐआ. १,३,१; शां.५, ७; श. २,३,१,१७;३,९,३,३३; ४, २,५,१४;६,३,३; ६,६,४,१; २;८,५,४,७;१२,७,३,१४[२];२२; का.१,३,१,१०; तै. १,१,८,१;३, ३,६;३,७,३,५; जै.२९; जैउ.१, ४,२,१२; गो. २,१,२५; व्यावर्तयन्ति श. १२,८,१,३; गां. २,१, २५[२]; व्यावर्तयात् जैउ. १, ४,२, ११; व्यावर्तयेत् जै. २९[२]; वि··· ?आववर्तिन्(-आववृत्रन् ऋ.द्र.) तैआ. ६,१०,२.

व्याविवृत्सेत श. १२,४,४,२.

व्या-वृत्- -तः तै. १, ३, १०,६; -तम् तै.१,४,१,३;४[२];६.

व्या-वृत्त- -त्तः तै.३,९,१९,२;ष. ४,४; गो. २, २,१३[२]; -त्तम् श. १३, ३,७,५; तै. ३, ९, १९,२; गो. २,२,११ प टि. द्र.

व्या-वृत्ति- -त्तिः ऐ.८,८; ऐआ.१, ३,१; श. १३, ३,७,५, -त्यै श. १२, ७,२,१३; ३,१५; तै. १,३, ५,३;६,८,६;७;९,४; ७,६,१;८, ५,५;६,५; २,१,३,६; ४,३;८,२; ३, २,३, ८;४, ७;८,३; ८,१९, २; तैआ. ५, ३,४; ९;४, १०; ७,४; जै. १२७.

व्या-वृत्य श.१०,४,३,९;तै.२,२, ५,१[३].

व्यावः वि√वृ पद्र.

व्यास(वि√२अस्)- -सः तैआ. १,९, २; सा. ३, ९,८; गो. १,१, २९; -साय सा. ३,९,८.

व्या← विऽआ

व्या√स्था. व्यास्थत् तै. २,५,२,१.

व्यास्थापयति तै. १, ७, ७, १; व्यास्थापयान्ति तैआ.५,४,७.

व्या-हन(स्य→)स्या- -म् ऐ. ६, ३६[२].

व्या-हावम्(√ह्वे+णमुल्) ऐ.३,३७[४].

व्यां-हित(√धा)- -तः श. १४, ८, ११,१; तां. ५,५,६.

व्या√हृ, व्याहरति ऐआ. १,३,३;३, १,१; श. २, ४,२, ६; व्याहुरति श. ३, २,१,३८; २,२४; ष. १, ५; व्याजहार जै. १२५; व्याहर श. १, ५,४,६; व्याहरत् ऐ. २, ३३[२]; ऐआ. १,३,३;६[२]; व्याहरत श. ११, १,६,३[२]; ८,१,३; १४, ४,२,१; तै. २,२,४,२[२];३; ७,४; व्याहरेत् श. १,१, ४, ९; ७,४, २०; ष. १,६.

व्याजिहीर्षति, व्याजिहीर्षत श. ११,१,६,३.

व्या-हरत्- -रन् श. ३,२,२,८.

व्या-हृ(त→)ता- -म् श. १,५, ४,६.

व्या-हृति- -तयः ऐ.५,३२[२];८,७; ऐआ. १, ३,२; शां. ६, १२; श. १,५,२,५[३];१६; २,१,४,१०; ४, ५,७,१;२;५; ७,२,३,९; ११,२, १,३;१२,४,१, ८;८,३,१८; का. १,१,४,१०; तै. २,३,४,३; तैआ. ७,५,१;३; जैउ. १, ७,१, ६;२, ४;२,३,३,३; ३,४,३,३; गो. १, १,२७; ५,१०; २१; -तिः ऐ.२, ३२; ऐआ.२,२,२; शां७,३;११,४; तैआ. १०,६४,१; तां. ४,२,१८; ६,९,१७; आ. २, १५,६; जैआ. २,१,३; गो. १, १, २७; ३, १; -तिभिः ऐ. ८,७[२];१३;१४[६];१८; १९[६]; शां.६,१२;श. १,१,१,१३; २,५,१३;९,१,१,२२; १२,४,१, ८;८,१,६;३,१; का.२,१,१,१०; २,३,११; जैउ. ३, ४, ३,२; ष. ५,३-१२; गो.१,२,९;२,२,१४; -तिम् श. ११, ५,३,१३; गो.१, १,१६-१९;२८; २,१९; ५,२४; -तिषु श. ८, ७, ४, ५; -तीः ऐआ. १,३,२; शां. ६,१२[२];२७, ६; शांआ. १,६; श. १२, ६,१, ४१[२];१४,९,३,१३; तै. २, २,४, ३; जै. ११३; जैउ. १, ७, १,७; २,४;३,१,४,५; ष. १,६; गो.१, १,२१; -तीनाम् श. १२, ३,३, ३;६,१,३८.

व्याहृति-वर्ग- -र्गः सा. २, ८,१.

व्याहृति-सामन्- -मानि जैआ.२, २४,२.

व्या-हृत्य जै.११३[२].

व्या√ह्वे, व्याह्वयते शां. १२, ४; व्याह्वयति ऐ. ६, २१; व्याह्वयन्ते शां. १७, ९; गो. २, ५,५; व्याह्वयेत शां.१४,४;व्याह्वयीत

CC-0. In Public Domain. Gurukul Kangri Collection, Haridwar

Digitized by Arya Samaj Foundation Chennai and eGangotri

ऐ. ३,१९; गो. २,६,३.

व्युक्ष्(वि√उक्ष्), व्यौक्षत् श. २, २, ४,५.

व्यु(विऽउद्)च्√चर्, व्युच्चरन्ति, व्युच्चरन्ति श. १४,५,१,२३.

व्युच्छ्(वि√उच्छ्),व्युंच्छति श. ६,७, २,४; तै. १,४,४,५;२,२,९,१०; तां. २०,१,४[२]; जै. १७६; वि··· उच्छति तै. १,८,१०,३;व्युच्छान्ति तां. २०,१,४; व्युंच्छतु तैआ. ४, ४२,१; व्यौच्छत् तै. २, ५,५,३; तां.१६,१,१;१८,९,८; मं.२,२२, १५;१६; व्यौच्छन् तै.२,५,६,५.

व्युच्छ(त्→)न्ती- -न्ती तै. १, ४, ४,५;३,१,३,२; -न्तीऽ-न्ती तै. तै. २,२,९,१०; -न्तीम् तैआ.३, १८,१; -न्त्यै तै.३,१,६,३.

व्युच्य(वि√वच्)- -म् ऐ. ३, ३५†; तां. ४,८,८.

व्युं(त→)ता(वि√वे)- -ता श. ६, ७,१,१५; १४,१,३,११.

व्युत्,द्←विऽउद्

व्युत्√क्रम्, व्युत्क्रामन्ति ऐ. ३, ८; गो. २, ३,६; व्युत्क्रामत श. ३, ९, २, १३; १२, ४, २,१; व्युदक्रामताम् तै. ३, २, ९, ८; व्युदक्रामन् श. ७,४,२,३; ८,२, १,११;३, १,५;३, ९;४,१,६;७, ३, १५; १२, ७,१, ९;८, १,१; व्युदक्रामन् श. ८, ३, ३, १०[२]; १२,८,१,१;जै.१६६;गो.२,२,२.

व्युत्-क्रम्य ऐ. १,२४[२].

व्युत्-क्रान्त- -न्तानि ऐ. ८,७;८.

व्युत्-क्राम(त्→)न्ती- -न्तीषु श. ७,४,२,४.

व्युत्थाय(-द्√स्था) श. १४, ६, ४,१;७,२,२६.

व्युत्√सद्, व्युदसीदन् ऐ. १,१२; जै. ४६.

व्युत्√सृप्,व्युत्सर्पन्ति ऐ.५,२३.

व्युदित(-द्√वद्)- -म् शां.१९,२.

व्युद्√उह्, ऊह्←√वह्,व्युदूहति श. ७,१,१[२];५[२]; १०, २, १,४[२]; व्युदूहति श.७,१,१,१;व्युदूहन्ति श. ७,३,१,७; व्युदौहत् जै ८८; व्युदुह्यात् श. ५,५,३,१;६. व्युदुह्य श. १४,६,९,२८.

व्युदूहन- -नम् श. १३,८,२,३; -नस्य श. ७,१,२,१७.

व्युद्ध्(-द्√हृ),व्युद्धरति तै.१,६, २,४; व्युदहरत तै. १,६,२,४.

व्युन्द्(वि√उन्द्),वि···उनत्तु तै. २, ५,२,२.

व्युन्द(त्→)ती- -ती तैआ. ६, १२,१.

व्युन्दन- -म् श. १,३,३,४.

व्युप←विऽउप

व्युप√नी,व्युपनयेयुः श. ३, ९,१, २२.

व्युप√विश्, व्युपविशन्ति श. १३, ५,२,११.

व्युपा(-पऽआ)√पत, व्युपापतति, व्युपापतत जै. २०५.

व्युपास्(-प√२अस्),व्युपास्यति श. १२,८,३,११.

व्युष्(वि√उष्)‡- व्युषि तै. ३,१,३, २; जैउ.४,५,१,१.

व्युं(ष्ट→)ष्टा- -ष्टाः तै. १, ७, १, ७; -ष्टाम् जै. १७६[२]; -ष्टायाम् श. १२,७,३,३; तां. १२,६,८[२]; सा. ३, ४,४-९;७,९; -ष्टायै तै. ३,१,६,३.

व्युंष्टि- -ष्टिः श. १३, २,१,६; तै. १,८,१०,३;३,८,१६,४; तां. ८, १,१३; १६,१,१; १८, ११,११; गो. १,५,१०; -ष्टिम् श. ६,७, २, ४; -ष्टीः गो. १, १, १६[२]; -ष्टौ तै. २, ८,७,८; -ष्ट्यै श. १३,२,१,६;७; तै. ३,१,६,३;३, ८,१६,४[२];१८,६.

व्यूषुषी(←व्यूषिवस्)- -ष्यै तै. ३, १,६,३.

व्यूह्य(वि√वह्) शां. ६, १४; श. २, ५,२, ४२;६, १, ४५; ४, २,४, १३-१५;२४;५,२,४,४; का. १, ६,१,३०; गो. २,१,२३.

व्यूध्नी(विऽउधस्)- -ध्नीः तां. १५, १०,११.

व्यूह्(वि√ऊह्←√वह्), व्यूहति ऐ. ४, २७[२]; श. १, ८,३,४; व्यूहति श. १, ८,३,१;४; २, ६,१,४५; ४,५,९,१;२;४;६;८;१३; तै. १, १,५,८; ३,३,९,१; तां.२.८,२[२]; ३,१,२; जै.८९; जैउ.१,१,६,२; व्यूहतः श. २,५,२,४२;४,५,९, १; व्यूहतः श. ४, ५, ९, १३; व्यूहन्ति श. ४, ५,९,२;४;६;८; व्यूहन्ति श. ५,२,४,८; ष.३,७; वि···ऊहन्ति ष. ३, ७; व्यौहत् श. १०, ४,२,४;२३;२४; तै. १, १,५,८;तां.१५,११,९; जै.१६०[२]; व्यौहन् तां. १०, ५, १३; व्यूहेत श. ४, ५,९, १०[२]; ११[२]; १२[२]; व्यूहेत श. ४,५,९,१०;१२.

व्यूढ(ळ्ह),ढा- -ढः ऐ.२,१८;-ळ्हम् शां.२७,७;तै.२,३,९,९;-ळ्हस्य शां. २७,४;-ढाः तां. २५,१,१; १०;२,१; जै. १,११,२,११;-ढे शां. २२,१-३;७;२३,१;३.

व्यूढ(ळ्ह)-छन्दस्- -न्दसः शांआ. २२,७;-न्दसम् ऐ.४,२७; -न्दसा श.४,५,९,१;तां.१०,५,१४;जैउ. ३,६,३,१;६; -न्दाः शां.१४,३.

व्यूळ्ह(ढ)-समूळ्ह(ढ)- -ळ्हे शां. २७,७.

व्यूह- -हः तां. २,८,१;१०,१; -हे श. १०,४,२,१७[२];२३[२];२४[२].

---

†'-च्चम्' इति कालि. मुपा.? । ‡√उन्च्छतेः क्विप्यन्तविकारच्छान्दसः √वसेर्वा सम्प्रसारणे 'शासिवसि' इत्यादिना षत्वमिति भा. ।

CC-0. In Public Domain. Gurukul Kangri Collection, Haridwar

Digitized by Arya Samaj Foundation Chennai and eGangotri

व्यूह्य तां. ६,६,५; जै. ८८^{२}; गो. १, २,५;२,१,२.

व्यूह्य– -म् जै. ३८.

व्यृ(वि√ऋ→ऋच्छ्), व्यॅचर्छेत् श. १२,७,१,१;८,३,१; तां. १८,५, २; गो. २,५,६.

व्यृण्व्(वि√ऋण्व्←√रिण्व्),व्यॅृण्वति तै. २,५,४,४.

व्यृध्(वि√ऋध्),व्यॅृद्ध्यते श. २, ३, १,७; †५,५,४,१३; १२, ४,४,६; ७; १३,१,३,८; २,५,२; तै. १, ६,७,१: ३,९,५,१; ९,३^{२}; १७, ४†: ५; १२,५, ११; तां ६,७, १४‡;१५‡; ९,९,१३; १६,५,२; १६,१;८,७;१३,२; १८,११,१–३; जै. १३; ११६; गो २, १,१६^{२}; वि॒…ऋध्यते श. १३, २,५, २; १४,३,२,१: तै. १,७,९,३;३,७, १,३; ३,१; ९,२, २; व्यृद्ध्यन्ते तैआ. ५,८,१२; तां. ९, ८,१६; जै. १३; १४६; व्यृध्यै श. २,१, २,४; व्यृध्येत श. १३, १,३,८; तै.१,३,८,२;३,७,२,४;५; वि॒… ऋध्येत तै. १,६,७,१^{२}; व्यॅर्ध्येत ऐ. ७,२८^{२}; श. ४,१,४,८;५,५, ४,१०; तै. १,६,१,७; व्यॅर्ध्येन्त श. २,१,२,४.

व्यॅर्धयति ऐ. २,३३^{२}; ३,३^{७}; श. ४, ४,२,१३; तै. ३, ७,१,६;७; ८,८,३;९,१६,१; ष.१,६; व्यॅर्धयन्ति श. ५,३,५,२५:१३,२,२, १५; वि॒…अर्धयन्ति तैआ ५,७, ८; व्यर्धयानि ऐ. २,३३^{२}; ३,३^{७}; व्यॅर्धयेत् ऐ. ३,११; श. १३, २, १,६;३,४,१; तै. ३,७,३,३; ८, ८,३;९,११,१; १२,२;११,९,१^{३}; व्यर्धुक- गद्र.

व्यॅृद्ध,द्धा– -द्धः श. २,१,२,४^{०}; ४,५,८,१३^{२}; तै. ३, ११, ९,१; –द्धम् ऐ. २,२६; ७,२८; शां. ६,१२; श.१,२,२,९^{२};४,१,३५^{२}; ७,२,९^{२};८,१,२९^{२};३,२,२,१५^{२}; ३,४,३१^{२}; ४,५,८,१३; ६,७,९; १०; ६,३,३,२६; १२,७,२,१२; ८,१,४;३,२७;१३,१,२,१; तै.१, ३,१,२;७;४,६,६; ८,६,२;४;३, ८,३,२; तां. ६,९,२३; –द्धस्य ऐ. ७, २८; श. ९, ५, २, १‡; –द्धा श. ४, ५,८, १३; तै. १, ८,५,५; –द्धाः तां. ६, ९,२६; –द्धेन ष.१,६^{२}.

व्यॅृद्धि– -द्धये गो. १, २, २४$; –द्धिम् ऐ. ७, २८; श. २, ३,१, ७; १२,४, ४,६;७; ७,२,१२;३, १५;का.१,३,१,३;–द्ध्या श. ४, ५,७,९^{२};–द्ध्यै तै.३,४,१४,१.

व्यृष्(वि√ऋष्),व्यॅृषन्ति श. १,८,३, १८.

√व्ये,व्ययन्ताम् श. ३, ७, १, २१; अव्ययत् तै. २, ७,१५,२; अव्ययम् तै. २,४,३,१.

वीयमान- गद्र.

व्योॅमन्‖– -म ऐ. ४,२०; ऐआ. ५, ३,२; शांआ. ७,१; श. ५,१,२, ५;७,५,२,१८;२०; ३४;३५; तै. १,३,९,२^{२}; २,८,९,३; ३,९,५, ५^{२}; तैआ. १, १,३;१०,१^{२}; २१, ३; ३१,६; ४,४२,१; जै. २१२; –मन् ऐ. ७, १३; श. ७, ५,२, १८;२०; ३४;३५; ८,६,२,१९^{५}; ९,५,१,४६;४७; १२,७,३, १४; तै. १,४,२,२; २,४,६,११;६,१, ४;८,२,७;९,६; ३,७.६,५; १३, २–४;१०,९,१४; तैआ. १,९,४; २,११,१; ३,११,९; ६,४,२^{२};६, १;८,१,१;९,६,१;१०,१,१; गो. १,१,२२; २,१,३; –मनि ऐ. ८, ८; –मसु श. ६,७,३, ११; –मा श. ८,४,१,११^{६}.

व्योम-सु॒द्– -सत्,द् ऐ.४,२०^{२}; श. ५,४,३, २२; ६,७,३, ११; तैआ. १०,१०,२;५०,१; –सदम् श. ५,१,२,५; तै. १,३,९,२.

व्योमा(-मन्ऽअ-)न्त– -न्तः जैउ. १,२,२,५;३,४;९.१,३;२,५.

व्योॅ(विऽओ-)कस्– -सौ श. ९,३,२, ६; तां. १४,३,८.

व्योह्(विऽआ√ऊह्),वि…ओहते शांआ. ७,१४.

?व्रच्छा– -च्छायै जै. १७६^{२}.

√व्रज्,व्रजति ष.१,४; वव्राज श.११, ५,१,४; व्रजतात् श. ११, ६,१, २^{५}; व्रजेत् श. ६,८,१,७; ७,५, २,४१; सा. २, ४,६;७; गो. १, २,४;७.

व्राजयति ऐआ. ३, २,४; शांआ. ११,४; अव्रजयत् तां. ४, १०,१.

व्रज॒– -जः श. १४, ९,४, २२; तै. ३,२,९,३; ८,१२,२^{२}; –जम् ऐ. १,३०; शां. ९,६; श. १, २,४, १६^{२};१७;१९; का. २, २, २,९– ११; तै. ३, २,९,६^{२}; जै. १७९; गो. १,२,१९; –जस्य गो. १, २, १९; –जान् तै. २, ८,२,८; –जे शांआ. २,१६; श. १, २,४,१६; का. २,२,२,९; जै. ३६.

व्रज-क्षि॒त्– -क्षितः श. ५, ३,४, १५^{२}; तै. १,७,५,२.

व्र॒जत्– -जते ऐआ. ५,३,३; –जत्सु शां. ८,७; –जन् ऐआ. ५, ३,३; तैआ.२,१२,१;१५,१.

व्र॒जन– -म् श. ८,७,३,१२^{२}.

व्र॒ण(√व्रण्)– -णः श. ५, ३, २, ७; –णम् ष. ५,४.

व्रणिल– -लः ष. ४,४.

व्रत॒(√१वृ)– -तः श. ३, ६, ३, २; –तम् ऐ. १,२५^{४}; ३,११;४०;८, २८; शां. २,४^{२}; ६,२–९; ७,३; २०,२; श. १,१,१,१^{३};२^{३};३^{२};५; ६^{२};७^{२};११;.९,३, २३^{३}; २,४,२,

†‘व्युं-’ इति आन. मुपा. चिन्त्यः । ‡‘वृ-’ इति मुपा. अशुद्धः । $‘वितृद्धये’ इति G. । ‖ उणा. ४,१५२ द्र. ।

CC-0. In Public Domain. Gurukul Kangri Collection, Haridwar

Digitized by Arya Samaj Foundation Chennai and eGangotri

६;३,१,२,१;२,२,७^{२}; १०;१४^{२}; १६;१७^{२}; १८; १९^{६};२४^{२}; ३,३, १३^{२};४,२,८; १५^{२}; ४,६,४, २^{२}; ९,६;६,५,४,६;६,४,४; ५;७,५, १,२५;९,२,१,१८; १०,४,१,४; १५;२१–२३; ११,१,८,४;७,२, १;१२,८,२,४; ५;६^{२}; १३,४,१, १५; १४,१,१,२८^{२}; ३३; ३,१, १९;२४; ४,३,३४; का. १,३,३, ७;२,१,१,१^{३};२^{३};३;४;६^{२};९; तै. १,२,६,१^{२}; ४,४,२;५; ५,३,४^{४}; ५,२;४;५;७; २,८,७,५;९;९,१; ३, ३,३,३; ७,१,१;२; ३,५;४, ७;८; १०, ११,२; तैआ. १,११, १;७;२६,६; ३२,१;२,८,१^{२}; ४, ४१,३;४;६^{२}; ५,८,१३; ९,७,१; ८,१;९,१;१०,१; तां.४,१०,१^{२}; २;५,३,५; १६,७,५; २१,३,७; १५,२;४;५;२२,४,५^{३};९,५;१०, ४;११,४^{२}; २३,२,३;२१,३;२७, २;२४,७,२;१४,७^{३};१६,४^{२};१७, ४; २५,१,१४^{२}; २,५; ३,३; जै. १२६;१३५^{३};१४३;१६६^{२};१६७; जैउ. १,१७, ३,२; आ. २, १५, ३;७;८;१६,१;२; १७,७;८;१८, ५;१९,१२; २०,१०;२१,१;२३, १;२; जैआ. २,१,६^{२}; ८;२,५;४, ३;६,३; मं. १,६,९–१३; ष. २, ३^{२}; सं. ५; सा. १,४,१;२,५,२; ३,७,७;८,५^{२}; गो. १,१,९;३४–३६;२,१,१४^{३};१५^{२};३,९; –तस्य श. १०,१,२,७; ११,५,७, १०; १२, ८,२,४; –ता श. ७, १,१, ३८;१२,४,३,४; तै.२,४,१,११; –तात् सा. ३,१,२; –तानाम् श. ६,२,२, ३८; १०,३,४,२;४; तै. ३,७,४,८; तैआ. ४, ४१, ४;६; मं. १, ६,१३; –तानि ऐ. ७,८; शां. ४,४;५; श. ३,३,४,५^{२};४, ३,९;६,३,२१; ७,१,१७^{२}; ७,५, १,२५; १०,३,४, ४^{२}; तैआ. १, ११,२; आ २, १९, ६; २०,७; जैआ. २,२,१;३,३;९,१; गो. १, १,२,४; –तानी३ श. १०, ३,४, २^{२}; –ताय तै. ३,७,७,११; मं. १, २,८; –ते ऐ १,२९; शां. ८,९; श. ३,२,२,१४; १५; ६,६,४,४^{२};५; ७,३,८; १३,४,१,१५†; तै. २, ४,२,७; ५,५,५; ८,६,४; ३,५, १२,१;७, १४,३; आ. २,१५,१; १६,५;७;१७,१; ३;५;९;२२,८; जैआ. २,१, १; ९; ३,१; ४,१; ४;९; ५,१;५; मं. १,२,२१; ७, १०; गो. १,१,३४; –तेन श. ३, २,२,१५; १२,३,५,३; तै. १,१, ४,८^{६}; तैआ. ५, ८,१३; तां. २, १५,६; सा. २,७,१०; १२;८,३; गो. १,१,३४–३६; ४,१३;५,९.

व्रत-चर्य,र्या- -र्यया शांआ. १,६; –र्या श. २,१,४,२;७; ५,५,३, २;६;७; ११, १,४,१; १४,१,१, ३३;२,२६;३, ३४;४,१७; २,१, २२;२,५५;३,१,३८;२,३१; का. १,१,४,१;६; –र्याम् श. ११,१, ४,२; –र्येण जै. १४५; जैउ. ३, १,३,७;४,८,४,६.

व्रत-दुघा(√दुह्)- -घा श. ३,२, २,१४^{२};१४,३,१,३४;३५.

व्रत-दुह्- -धुक् गो. १,३,१९.

व्रत-पक्ष- -क्षाभ्याम् तां. ५, ४, ३; –क्षौ आ. २,८,५; जैआ. २, १७,५.

व्रत-पति- -तये ऐ. ७,८^{२}; तै. ३,७, ३,५; गो. २,१,१४; –तिः श. १, १,१,२; ३,२,२, २२; २४;४,३, ९;६,३,२१; का. २,१,१,२; गो. २,१,१४; –तिम् तै. ३,७,३,५; –०ते श. १,१,१,२;३; ३,४,३, ९;६,३,२१; का. २, १,१, २;३; तै. १,१,४,८^{६}; ३,७,४,७^{३}; ८; तैआ. ४,४१,३;४^{३}; ६^{४}; मं. १,६, ९–१३.

व्रत-पा- -पाः ऐ. ७,८^{२}; श. ३, २,२,२४^{२}; ४,३,९^{४}; ६,३, २१^{४}; तै. २,४,१,११.

व्रत-प्रद,दा- -दः श. ३,२,२,१९^{२}; जै. १२६; –दम् जै. १२६; –दस्य ऐ. ७,१^{२}; गो. १,३,१८; –दायाः गो. १,३,१८.

व्रत-भृत्- -भृत् ऐ. ७,८; तै. २, ४,१,११; गो. २,१,१५; –भृते ऐ. ७,८^{२}; गो. २,१,१५.

व्रत-मीमांसा- -सा श. १४,४,३, ३०.

व्रत-वत्- -वान् गो. १,२,५.

व्रतवती- -ती श. १३,४,१,१५.

व्रत-विसर्जनीयो(-यऽउ-)पयोग- -गः श. ५,५,३,२.

व्रत-शुक्रिय-- याणि जैआ. २, २३,१३.

व्रत-होम- -माः तैआ. १,३२,२.

व्रता(-तऽअ-)न्त- -न्ते सा. १,६,१.

व्रतो(-तऽउ-)पनयन- -म् तै. ३, ३,३,२.

?व्रत्तोपयोद्धि- -द्धयः जै. १४३‡.

?व्रतोपयोधि-तर- -रः जै. १४३.

व्रतो(-तऽउ-)पसद्- -दाम् श. ३, ४,४,२६.

व्रतो(-तऽउ-)पायन- -नस्य का. २,१,१,५‖; –ने श. ११,१,७,१.

व्रतोपायनीय- -म् श. ११,२, ४,७.

व्रतो(-तऽउ-)पेत- -तः का. २,१, १,५.

व्रतो(-तऽउ-)पोह- -हः आ. जैआ. १,५२८.

√व्रति,व्रतयति श. ३, २,२, १०;

† अज. W. मुपा. स्वराभावः प्रामादिकः । तु. =य. ३४,४१ द्र. । ‡ 'व्रतोपायऽऋद्धि-' वा 'व्रतोपायनऽऋद्धि-' इति पाठौ सम्भाव्येत इति C. । ‖ '-पा-' इति मुपा. स्वरः ।

CC-0. In Public Domain. Gurukul Kangri Collection, Haridwar

Digitized by Arya Samaj Foundation Chennai and eGangotri

१८;६,६,४,६^{२}; व्रतयति श. ३, २,२,१०;१२; जै. १२०; १४३; २०३^{२};२०९; व्रतयेत् जै. १२६; अव्रतयत् जै. १६६,

व्रतयित्वा श ३,२,२,१९^{२}.

व्रतयिष्यत्- -ष्यन् श. ३,२,२,१७.

व्रत्य- -त्यम् शां.२७,३^{२}; तै. १,७, ४,३: जैउ २,५,३,२: -त्याः तै १,७,४,३: -त्ये तै. ३, ७,१,९; गो. २,१,१४.

व्रतति- -तिः तै. १,५,१,३.

√व्रश्च्,वृश्चति श. ३, ६, ४,६; ९; वृश्चति श. ८,५,१,१३; वृश्चतः तै. ३,१०,९,२;३; वृश्चन्ति श. ३, ६,४,१३; तै ३, २,१०, २; तां. ६,५,१२; वृश्चान् तां.६,५, १२; वृङ्धि शांआ. ४.७; वृश्च॑|| तै. ३, १०, ९, २; जै. २६^{२}: वृश्चानि ष.२,१०; अवृश्चत् श. ५,८,१,१३; तै. ३, १०, ९,१^{२}; वृश्चेत् श.३,६,४,११; अवृक्षाम तै. १,५,२,८.

वृश्च्येत शां. ११,४^{३}.

वृक्ण-,वृश्चिक- गद्र.

वृक्ष्यत्- -क्ष्यन् श. ३,६,४,१.

व्रश्चन- -नाय श. ३,६,४,७.

व्रा- व्रा जै. २०३^{२}.

व्रायु- -यु जै. २०३.

व्राज-बाहु- -हुभ्याम् , -हू शां. २,९.

व्रात(←व्रत)- -तः तां.६,९,२५;२६; १७, १,५;११; -तम् श. २, ६, १,३९^{२}; का. १,६,१,२६^{२}; -ताः तै. १,७,४,३; -ताय तां. ६, ९, २४.

व्रात्य,त्या- -त्यः जैउ. ३, ५, २,३; -त्यम् तै. ३,४,५,१; -त्याः तां. २४,१८,२;३; जै. १४६^{२};-त्यान् जै. ९७; जैउ. १,२,३,९;११,२, ६;१४,४,१; -त्यानाम् तां. २४, १८,१: -त्याम् तां. १७,१,१:२; २,१;२;३,१;२;४,१; जै. १४६^{३}.

व्रात्य-धन- -म् तां.१७,१,१६.

व्रात्य-स्तोम- -मम् , -माः जै. १४६.

व्रीहि- -हयः ऐ. ८,१६; श. १,१,४, २०; १२,७,१,९;२,९; तै. १,३, ७,२; तां. १६,१,१०; जै. ११३; -हिः ऐ. २, ८;११; शां. १३,४; श. १०,६,३,२;१४,८,८,१; जै. ११३;-हिम् जै.३७;६४;-हीणाम् ऐ. ८,१६^{२}: श. ५, ३,१,१३;३, २^{२}; तै. १,७,३,४; ३,१,४,११; ५,९;६,२;७,५,३;-हीन् श.१२, ७,२,१०; १४,९,४,१२; तै. ३, ७,१,६; -हेः गो. २,१,१७.

व्रीहि-पात्र- -त्रः जै. १५०.

व्रीहि-मय- -म् श. २,२,३,१२;५, ५,५,९^{२}; का. १,२,३,१०.

व्रीहि-यव- -वयोः श. १,१,१,१०; का.२,१,१,८;-वाः श.१४,९,३, २२‡;का २,१,१,८;-वाणाम् श. ५,५,५,९; -वान् तां. १,८,१४: सा. १,३,७; ३, १,९;२,३;५,६; -वाभ्याम् श. ११,३,१,३; -वैः सा. ३,५,१; -वौ श. १, १,१, १०;२,३,७; ३,२,२,१४^{४}; ८,३, १;११,३,१;३; का. २,२,१,२०^{२}; सा. १,३,८; ३,१,१०.

व्रीहि-सस्य- -स्ये शां. ४,१४.

व्रीह्या(-हिऽआ-)चित- -तस्य जै. १९२.

व्रेशी- -शीनाम् श. ११,५,९,८.

√व्ली(→व्लि),व्लिनाति श.१,६,३, ३१; व्लीनाति तै.२,२,५,१; व्ले-ष्यति तै.२,२,५,१; व्लिनात् श. ५,४,१,१७; अव्लीनात् तै.२,२, ५,१^{२}.

व्लीयन्ते तां. २,८,३; अव्लीयत तां. १२,३,१०;१४,९,१०; २६; १५,३,२९; अव्लीयन्त तां.८,८, १३.

—:—

श

श ऐ. ८,११$.

शंय-,शंयु- शम् अद्र.

√शंस्,शंसते जै. ६२; शंसति ऐ. २, ३१–३३; ३४^{१२}; ३६;३७^{४}; ३८; ३९^{९};४०^{६};४१^{८}; ३, १^{७};२^{१४}; ३; १७; १८^{२};२०^{२}; २४^{७};२९^{२}:३१^{२}; ३५^{६};३६^{२};३७^{९};३८^{६};५०^{३};४,१^{४}; ३:४^{२};६^{२}:९^{२};१०^{९}; ११;१९;२९; ३०^{५};३२;५,१४^{२};१५^{२}; १६;१७^{२}; १९^{२};२१^{४}; २३; ६, ४^{२};६^{२};१४^{२}; १५^{२}:१६^{२};१८;१९^{३}; २०^{७}; २२^{२}; २४^{२}:२७^{२}: २८^{२}; २९^{२};३०:३१^{३}; ३२^{१५};३३^{९};३४; ३५;३६^{७}; ऐआ. १,१,३^{२};४^{९};२,१^{२};२^{१०}; ४,१;२^{२}; ३^{३};५,१^{३}; २^{३};३^{३}; ३, २,३; शां. १४,१;२;४^{६};५^{२};१५,२^{३};३^{२}; ४^{५}; १६,३^{१०};४; ७^{१०};८^{६}; १७,१;१^{३}; ३;१८, २^{८}; २५. ५^{२};६;११;१३; २६,९;२७,२;३;२८,९^{४}; २९,३; ८; ३०, ४;५^{२}; ६;७; ८^{३}; १०^{४}; शांआ. १,३;८; २, १^{५};२;३;४^{४}; ५–७;९–१५;१६^{२};१७;८,५; श. १,८,२,१२;४,३,२,१;४,१,१५; ८, १,३,३; १०,५,२,५; ११,५, ५,१०, शंसति श. ५, ५,५,१६; १०,१,२,९;१३,५,१,१०; तै.१, २,६,६; तां. ५,५,९;९,३,५;४, १४; जै. १६५: जैउ. १, १२,१, २; ष. २,४; गो. १,२.१६;२,३, १३^{२};१४^{२}; १५^{२}; २२^{८}; २३^{४};५, १०^{२};१२^{२};१५^{२};६,१^{३};२^{५};४^{३};७^{२}; ८^{७};९^{३}; १२^{१२}; १३^{९}; १४^{६}; १५; १६^{१४}; शंसतः ऐ. ६, १४; शां. २८,९^{२}; शंसन्ति ऐ. २, १८; ३, २;४,६;४,६;५,२; ६,१३^{३};१८^{३};

† 'वृ-' इति मुपा. स्वरश्चिन्त्यः । ‡ '-यु-' इति मुपा. स्वरः ? । $ 'शक्मना' इत्यस्य पूर्वाक्षररूपम् ।

CC-0. In Public Domain. Gurukul Kangri Collection, Haridwar

Digitized by Arya Samaj Foundation Chennai and eGangotri

२१^{४};२४;२७^{२};३३; शां. १४,५; १६,११; १७, ६^{१};९^{२}; २८, ९; २९,३^{२};४;५;८^{३}; ३०,२^{३};११;श. ३,९,३,१०; ४, ३,४,२१; १०, ५,३,३–७;९;११; तैआ. ७,८,१; तां. १२,१३,७; जै. २३; जै. ३, १,४,५;११; गो. २,३,१६;२३^{३}; ४,४;१८; ५,३^{३}; ५^{३};१५^{३};६,३^{३}; ७;८; शंसावः गो. २, ३, १०^{३}; शंशंसावः गो. २, ४,१८; शोशों-सावः(=शंसावः) ऐ. ३,१२; शां. १४,३; शोंसावः(=शंसावः) ऐ. ३, १२^{३}; शां. १४, ३^{३}; शोशोंसामः (=शंसामः) शां. १४,३^{२}; शोंसामः (=शंसामः) शां. १४, ३; शशंस ऐ. ६,२४; ऐआ. २,२,३^{३}; शंसि-ष्यति^{२},शंसिषत्,शंसन् ऐ. २,३८; शंसतु ऐ. ६,३०; शंस ऐ. ३,१२^{३}; ५,१८; ६, ३३; ऐआ. २, २,३^{३}; शंसत श. ३, ३,४, २४; शंसाव गो. २,३,१०^{३};१६;४,४; अ॒शंसत् शां. ६,१०; तै. ३, १२,९,४;तां. १३,६,९; गो. २,३,१२;अ॒शंसन् श. १,४,२,८; १०, ५,३,३–७; ९;११; शंसेत जै. ६२; शं॒सेत् ऐ. २,३२^{२}; ३३^{३}; ३,३^{८}; १८^{३};१९; ३४;३७^{७};४४^{४}; ४, ७^{२};९^{२}; २२^{३}; ५,१५;६,८^{२};२४^{३};२६;२७;३०^{५}; ऐआ. ३,२,४^{२};५,१,६;३,३^{२}; शां. १५,३;४^{२};१६,३;७^{२};१८,१;१९, १०;२२,१;२७,१;३; शांआ. १, १^{४};२,१६^{३};८,६; श. ४,३,२,६^{२}; ९,५,१,६३; शंसेत् श. ९,५,१, ६३^{२};१०,५,२,५: १३, ५, १,२; तां. ९,१,३८; गो. २, ४, १०^{४}; ५,१४^{३};६, ८^{२};९^{५}; १५^{५}; शंसेयुः ऐ. ६,८^{२};२१; गो. २,५,१४^{३};६, ३; शंसिष्ठ ऐ. ६, ३०; अशंसीत ऐ. ५, ३४;६,२८^{२}; जैउ. ३,४,३; ४; गो. २,६,८^{३}; ?अशांसीत् गो. १,३,४^{२}; अशंसिषम् ऐ. ६, २६; शांसिषम् तां. ८, ६, १२^{२}; जै. ६३^{३}; शंसीषाम्(=शंसिषम्) जै. ६२.

शस्य॒ते ऐ. ३, २;१६^{३};१७; १८; २२;३४; ४,५;८^{६}; ६, १५;३०^{२}; ऐआ. ४,१,१; शां. १६,३; १७, ९;२१,६; २२, ६; २३, ४;२६, १४; श. ४,३,२,१२; १०,१,१, १; शस्यते तै. ३, ७,११,२; तां १६,७,४;१८,६,२२; २०, २,३; ९,२;२१,१४,६; जै. १२८; जैउ. ३,१,४,१; गो. १,३,५; २,५,१; ५;६,९^{२}; शस्येते ऐ. ३,१७^{३};३०; शां. १५, २; २२, १^{२}; २६, ९; शस्यु॒न्ते ऐ. ३, ११;२९;५०; ४, २१;५,१०; १६;१७; १८^{३};१९^{३}; २०^{२};२१^{२}; ६,१५;२१;२२;२६^{२}; शां. ११,८^{२}; १४,५; १५, ४;५; १८,१;२१,६;२२,१;९^{२}; २३,२; २४,१; २५,३:६;१२^{३}; २६,८^{२}; ११: १२; १४;१६; १७; २८,९; २९,४;५;३०,३; शांआ. २,११; श. ४,३,२,११; तां. ९, १,३७; १६, ५, २५; गो. २, ४, ११^{२}; १२; १३^{२}; ५, १५^{२}; ६,३; १०; शंसिष्यते शांआ. १,५.

शंसयाञ्चक्रे गो. २, ६,९; शंसया-ञ्चकार ऐ. ६,३०^{२}; शंसय ऐ. ५, १४; शंसयानि ऐ. ६,३०; गो. २, ६,९; अशंसयत् ऐ. ४, ३२; ५, १४; शंसयेत् ऐ. ४,४^{२}.

शं॒स– -सः ऐ. २,४; ३१^{२};३२^{२}; ६, २७;३२; श. २,३,४,३५; का. १, ४,१,२५; गो. २,६,८; –सम् तै. २.८,५,६; तैआ. ४,५,५; –सात् तैआ. २,३,१.

शं॒सत्– -सदयः श. ३,२,४,६;–सन् श. ४, ३,२,६; ११, ५,५, १०; –सन्तः ऐ. ६, ३२^{२}; गो. १, २, १९^{१}.

शं॒समान– -नः श. २, ३,४,६; का. १,४,१,५.

शंसितृ– -तारम् ऐआ. ५,३,२.

शंसिष्यत्– -ष्यन् ऐ. ३,३१; –ष्य-न्तम् ऐआ. २,२,३.

शंस्तव्य,व्या– -व्यः ऐ. २, ३२^{२}; ३, २४^{२};४,२^{२}; गो. २,३,२२^{३};–व्यम् ऐ. ३,२४;३६; ३७; गो. २, ३, २२; –व्या ऐ. ३, २४;३५; गो. २,३,२२.

शंस्तृ– -स्त्रे ऐ. ३,११.

शं॒स्य– -०स्य श. २, ४,१, ५; का. १,४,२,२; तै. १,१, १०,२: ४; २,१,२५; –स्यम् शां. २६, १३; गो. २, ३, ११; –स्यानि गो. २, ६,१.

शस्त-,स्ता,शस्त्र-,शस्त्वा-,शस्य-, स्या,शस्यमान- अद्र.

√शक्,शक्नोति शांआ. ४,५^{२}; श. १, १,१,१८; ४,१,२; २,१,४, २६; ४,२,२,११; ९,५,१,९; १४,१, १,६; का. १, १,४,२४; २,१,१, १३; शक्नो॒ति श. २,४,२,६;४, ६,७,२१^{२};९,६;५,२,३,४;५,४; ८;१२; ६,३,१,१४; १८^{२}; २०^{२}; का. १,३,३,७; जै. १८२; शक्नु-व॒न्ति श. ६, ७,१, १६^{२}; शक्नु-वन्ति श. १०,२,१,१; ष. १,६; शक्नोषि ऐआ. ३,१,४; शांआ. ७, ९;१८;शक्नोमि जै. १३०; शक्नुमः श. ९, ५,१, ६; शश॒ाक श. ४, १,४,२; शशाक श. १,४,१,१३; ६,३,३६; ४,६,४,१; १४, १,१, ६; का. २,२,३,८; जै. ५३;१३०^{२}; जैउ. ४, १०, ३,६; १०; शेकतुः श. १,१,४,१७; शेकुः श. १,४, १,४;४,२,१,५;४,१,१९^{२}; ९,५, १,५; का. २,१,३,१९; तैआ. १, ११,१; शेकिम तै. २, ४,४, ९; शक्ष्यति तां. १३,४,११; गो. १, १,२,१९^{५}; शक्ष्यावः श. १०,४, १,५; जै. १०४; शक्ष्यामः श. ६,

CC-0. In Public Domain. Gurukul Kangri Collection, Haridwar

Digitized by Arya Samaj Foundation Chennai and eGangotri

१,१,३;८,७,१,४;१४,९,२,१३; जै. ४७;४८;१८६; शृग्धि तै. ३, ७,११,४; तैआ. १०, १,९; तां. १५,४,३; शक्नुहि तां.१३,४,१; शक्तम् शां. २५, १५$: शक्नुवाम श. १२, ४,४,१; अशक्नोत् ऐ. ३,१४^{२};२८^{२};५,७^{२}; ऐआ. २, ४,३^{७}; शां.३,६;१५,२: श. १०, २,१,१^{२};तै.१,१,५,६;६,१;३,९, ८,१; अशक्नोत् तै. २, १,२, १; तां. ७,७,१७;१२,६,८; जै.६६; ७३;१८३; जैउ. १,१,१,६;२,१, ४; अशक्नुवन् ऐ. १,७;१२; शां. २४,४; तां.८,८,१;९,१,१; १९, ७,१; जै. १८२^{२}; जैउ. ३,४,५, ३; शक्नुयात् ऐ.७,५;७; शांआ. ५,२; श. २,४,३,१४; ३,५,४, १४; ४,५,१,१६; १०,२,५,१६; ११,१, ४,४; ५,६,९; १४,५,४, ७–९;७,३,८–१०; का. १,३,२, १२; शक्नुयुः गो.१,३,१३;शकेयम् श. १, १,१,२^{२}; ४,५,१;३, १,३,२३; का. २,१,१,२^{२}; तै.१, ५,५,२^{२};४^{२}; ५^{२};७^{२}; ३,२,४,१; ७,४,८;५,१; शकेयम् तै. ३,७, ४,७; तैआ. ४,८,४; ४,४१,४^{२}; ५,७,८; मं. १,६,९–१३; शकेम श. ६,३, १,३९^{२}; शकेम तै. २, ४, २,५; मं. २, ४, ४; अशकत् शां. २३,२^{२}; श. १,१,१,३; का. २,१,१, ३; अशकः ऐआ. ३, १, ४; शां. २३, २^{५}; शांआ. ७, ९; १०; श. ११,४,२,१९; जैउ ३, ६,१,५; अशकत श. १४, ९,२, ८–१२; अशकम् श. १, १,१,३; ४,१,१९; ३,५,१, १७; का. २, १,१,३; तैआ. ४, ४१,६^{२}; जैउ. ४,१०,३,६;१०.

शिक्षते, शिक्षति प्रभृ. √शिक्ष् द्र.

शक(ट→)ट्टी- -टीःऽइव तै. २,५, ५,७.

शकटी-मु(ख→)खी- -खी ष. ४,७.

शक-पूत- -तः जै. ६१.

शकर- -राणि श. १४, ६,९, ३२. =शकल- अद्र.

शकल†- -लः श. १, २, ४,१; ३, ६,३,१०; का.२,२,२,१; तां.१३, ३,१०; ज.९२; -लम् श. १,५, १,३;३,४,१,२०; ६,४,११;१२, ४,३,१; -लान् शां. ८,४; श.२, ५,३,५;६;११^{२}; का. १,५,२,५^{२}; १०^{२}; -लौ श.१४,१,३,३६.

शकुन- -नः शां. ७,४; श.९,४,४, ५^{२}; तै. ३, १०, ४,३; तैआ. ४, ११,६;६,४,२; तां. ५,३,५;२५, १८,५; जै. ६२;४६८; जैआ. १, ४६८; -नःऽइव तां. ५, ३, ५; -नम् तै. २, ५,८,५; तैआ. ६, ३,१; तां. १, ५, १९; -नाःऽइव तां. १२,९,४; -नाय शां.७,४.

शकुनि‡- -नयः ऐ. २, १५; -निः शांआ. ३,२;श.१४,१,१,३१;तै. ३,१२,९,७;गो.२,३,९;-निःऽइव ऐ. ४,७: -निभ्यः शांआ.९,७.

शकुनि-मित्र- -त्रः,-त्राय जैउ.३, ७,४,१.

शकुनि-वाद- -दात् ऐ.२,१५^{२}.

शकुन्तक‡- -कः श.१३,५,२.४.

शकुन्तिका- -का श. १३, २, ९,६^{२};५,२,४; तै. ३,९,७,३^{२}.

शकुन्तला- -ला श. १३, ५, ४, १३.

शकृत्ϕ- →शक्ना श. ६,५,३,९: १४,१,२,२०.

शकृत्-पिण्ड- -ण्डेन गो. १, ३, १३^{२}; -ण्डेभ्यः जै. १५०; -ण्डैः जै. १८६^{३}.

१शक्ति- -क्तयः शां. २३,२; -क्तिः ऐ. १,२९: -क्तीः तै. ३,६,९,१; -क्तौ शांआ. १२,८; -क्त्या श. ६,३,१,१४;५,१,११^{२}; तैआ. ४, ३,२; -क्त्यै तै. ३, २,४,१; गो. २,२,३.

श(क्ति→)क्ती-वत्- -वान् तै. ३, ६,२,१.

२शक्ति- -क्त्या श. ६, ३, १,१४^{२}; ५,४,११.

शक्नुवत्- -वन् ऐआ.३,१,४;शांआ. ७,९; -वन्तम् शांआ. ७,१०.

शक्नुवंस्- -वांसः तैआ.२,६,२.

शक्मन्‖- -क्मने गो.२,२,३.

शक्यमान- -म् सं. ३.

शक्र- -क्रः ऐआ. ४, १,१^{४}; तै. २, ५,३,१; तैआ. ३, १२,७; -०क्रा तै. २,४,३,४.

शक्वन्- -क्वने श. ३, ४,२, १२^{२}; -क्वा श. ३, ४,२,१२; -क्वाऽइव श. ११,५,५,१३.

शक्वरी- -रयः तै. ३, ९, ९,१; -री श. ३,३,१,१;९,२,१७; तै. २,१,५,११; तां. १०,६,५; १९, ७,६^{२}; -रीः श. ५, ३,४, १८^{२}; तै. १,२,१,१४; ७,५,४^{२}; २,६, १९,२;३,७,६,४; तां. ७,८,१२; १३,४,११;१६,५,१८; -रीणाम् ऐ. ५,७; तां. ८, ९,१४; १०,६, ५; १३, ४,१; जै. १८०; १८२; -रीभिः तै. २, ५,२,२; तां.१३, ४,१२; -रीम् तैआ. ५, १२, २; -रीषु तै.२,४,३,१; तां.१२,१३, १३; -र्यः ऐ. ५, ७; शां. २३, २^{२}; श. १३,३,२,२^{२};३,२^{२}; तां. १२, १३,१४;२२; १३, १,२;३; २,२;८;४, १३; ५,१८; १६, ५, १८; जै. ७३^{२}; ११०; १७९^{२}; १८३; जैआ. २, २४,१^{२}; आ.२, २६,१^{२}.

शक्वरी-त्व- -म् ऐ. ५, ७;

$=ऋ. ५,६८,६ । † उणा. १,११२ द्र. । ‡ उणा. ३,४९ द्र. । ϕ उणा. ४,५८ द्र. । ‖उणा. ४,१४७ द्र. ।

CC-0. In Public Domain. Gurukul Kangri Collection, Haridwar

Digitized by Arya Samaj Foundation Chennai and eGangotri

तां. १३,४,१; जै.१८२.

शक्वर-वर्ण- -म् जैआ.२,१६,८.

शग्म,ग्मा- -ग्मः तै. ३, ७,४, १३; -ग्मा तै. ३,७,६,६;-ग्माः तैआ. ६,७,३; -ग्माम् श.३,१,२,२०; ५,४,४,२;४; -ग्मेन तै. १,५,५, २;३;५;७.

श(ग्म्य→)ग्म्या- -ग्म्या शां.१,१^{२}.

√शङ्क्,शङ्कित श. ३,८,३,३६; ९,१, १,२२.

शङ्कमान- -नः श. ३,८,३,३६.

शङ्का- -ङ्का श. १०,१,१,१०; १२, ८,३,११.

शङ्कु‡- -ङ्कु तां. ११, १०, ११; आ.जैआ. १, ५८१; -ङ्कुः श. ३, ५,१,२६;६,१,३; जै. १३१; -ङ्कुना तां.११,१०,११;जै.१३१; -ङ्कुभिः श. २,१,१,१०; १३,८, ४,१; का. १, १,१,७; -ङ्कुम् श. ३,५,१, १-६; -ङ्कोः श. ३, ५, १,२-६;२,२;३.

शङ्क्य- -म् सा. १,५,१५.

**शङ्ख(√शम्$)-** -ङ्खः जैउ.३,७,४, १;४,९,२,१; मं. २,६,८;-ङ्खस्य श. १४,५,४,९^{२};७,३,१०^{२}; गो. १,२,८; -ङ्खाय जैउ. ३, ७,४, १;४,९,२,१.

शङ्ख-ध्म(√ध्मा)- -ध्मम् तै.३,४, १३,१; -ध्मस्य श. १४, ५, ४, ९;७,३,१०.

शङ्ख-पुष्पी- -म् सा. २,३,३.

शङ्क-,शङ्कय-,शङ्कवी- शम् अद्र.

शची- -चीनाम् ऐआ.४,१,१;-चीभिः ऐ. ७,३३;८,२०; ऐआ. १,३,१; श. ५,५,४,२६; ७, २, १,२०^{२}; १२,८,१,५^{२}; तै. १, ४,२, १;३; २,४,५,२;६,३,२;४,१;३^{२};८,७, ८; ३, ६,११,१; मं. २, ३,२१; -च्या श. ४, २,१,१२; तै.१,७, १,६†;२,८,४,७; तैआ. १,६,३; जै. १९८.

शचि(ष्ठ→)ष्ठा(-चीवत्+इष्ठन्)- -ष्ठया तैआ. ४, ४२,३; -ष्ठा तां. २१,३,७.

शची-पति- -तये ष. ५, ३; -तिः तै. ३,७,१४,५^{२}.

शची-वत(मतुप्)- -०वः ऐ.२,१२: तै.२,४,४,८;-०वः तै.३,६,७,२.

शण(√शण्)- -णाः श. ३,२,१,११; ६,६,१,२४;२,१५;१६^{२}.

शण-कुलाय- -म् श. ६,६,१,२४^{२}.

शण-शक(ल→)ला- -लाभिःजै.६१.

शण्ड(√शण्ड्)- -ण्डः श. ४, २,१, १४;२०;तै.१,१,१,५;-ण्डाय श. ४,२,१,९.

श(ण्ड→)ण्डा-मर्क- -र्काभ्याम् श. ४,२,१,६; -र्कौ श. ४, ४,१,४; तै. १,१,१,५.

शण्डिल- -लाः तैआ.१,२२,१०.

शत||- -तम् ऐ.२,१७;५,१;४;१६;७, १३;१५^{२};१६^{४};१८; ८,२२^{२};२३; ऐआ.१,२,२^{२};४,१;२^{२};२,२,१^{३};३, ४;५,१; शां.१८,३^{२};२२,४^{२};२५, ६; शांआ. २,१७;३,४^{५};४,११^{३}; ११,८; श. १, ९,३,१९^{२}; २,३, ३,६;४,२१^{२};३,७,४,१०^{२}; ५,४, ३, १; ७, २,४, २६^{२};२७; ८,१, ४, १०; ९, २, ३, ३२^{२}; १०, १,५, ४; २,४, ३; ८;६, १; २; ७-९; ११; १२;१४; ४,३,१४; १८;१२,३,२,८;५,१३; ४,३,२; ८,१,२०; १३,१, ५,६; ६,२;३; २,५,३; ४,१,१५; २,५^{४}; ५,२, ५-८; १९; ५,४,१२; ८,४,१२; १४, ७,१, ३३-३९; ९,४, २६; का. १,४,१,१६^{३}; तै.१,२,१,२^{२}; ५;१९;५,२,९; ८,२,२; २,६,३, ५;८,६,८;३,१,२,१;२,७;६,१३, १;७,४,६^{२};१०;६,११; १२;११, ३;८,२०,१;५,४^{२}; ९,३; १२,५, ८;९,२; तैआ.१,७,५^{२};२७,६;३, ११,१; ३;७;१०; ४,७,५^{२}; ४२, ३;५^{८};६,१०,२; ८,८,१;२^{१}-४^{३}; तां. १२,४,१; १६,१,१२; १७, १३, ११; १८, ५,१२; २०,१५, १२; २५, १०, १८; जै. १३२; १५६^{२};१८८;२१२; जैउ. १,१०, २,१^{२};२^{४};१६,१,४-७; मं. १,१, ६;२,२; ५,१७;१८; २,१,९; ष. ५,१; सा. १,५,४;२,१,५;२,१; गो. १,४,१७;५,५; -तमऽ-तम् श. ३, ४,३,१८; १२,२,३,१२; गो. १, ४, २३^{२}; -तस्यऽ-तस्य शां. २७,३; -ता ऐ.७,१७; श. ११,६,३, ४^{२}; १२,३,२,८; १३, ५,४,८; १४, ५,५,१९; ६,९,१; तै. २, ४,४,७; ७,१२,२; तैआ. ३,११,७; जैउ. १, १४,३,१;५; -तात् श. १,९,३, १९; ४,५,८, १६; -तानि ऐ. २,१७^{६},४,१२^{२}; ५,२८^{२};६,२६; ७,२;१७; ऐआ. २,३,६; ३,२,१; शांआ. ३, ४; ८,१^{३};२^{४}; श. १,३,५,९^{२}; २,३, ३,१९;२०; ४,५,८,१^{३}; ९,१,१, ४३^{२};३,३,१८^{२}; १०,४,२,२^{३};४; २०;२३-२५;३, ८^{३};१३^{२}; १९^{४}; २०;५,४, ४^{४};५^{४};७^{४};१०^{४}; १२^{४}; १४^{४}; ११,१,२,१०^{२}; ११^{२};५,२, १०;१२,३,२,३^{४};४^{२};५; ८;३,३, १;५,२,१;४,२७;तां.९,३,५;२०, १५,१२;१३; जै. १४७; गो. १, ५,५^{७}; १०; २३^{२}; -ताभ्याम् श. ८,७,४,९;-ताम्φ जै.३६;-ताय श. १३,२,१,५; तै. ३, ८, १५, ३;१६,२; -ते श. ७, ३,१,४३; तै. १०,४,३,१३; १२,२,१,६;७; तै. ३,९,१४,४; तां. २५, १०,१९;

‡ उणा. १,३७ द्र. । $ उणा. १, १०७ द्र. । † 'शच्यां' इति मुपा. स्वरः ? । || पा. ५,१, ५९ द्र. ।

φ सामगानेऽत्र दीर्घो द्र. ।

CC-0. In Public Domain. Gurukul Kangri Collection, Haridwar

Digitized by Arya Samaj Foundation Chennai and eGangotri

गो. १,५,२३; -तेऽ-ते श. १०. १,५,४; -तेन ऐ. ५, १६:६.२; शां. ८,३; श. १, २,४,१६;१७; १९;४,३,४,३;७,४,२,१४;१५[२]; का. २, २,२,९; १०;११; तै. २, ६,१०,५; ३, २,९,४;८, ५, १[२]; २;३; तैआ. १०, १,८[२]; तां. ९, २,२२; -तेषु श. १०,४,२,२०;

शत-कृत्वस्(:) तैआ. ४,२८,१.

शत-क्रतु- -तु श. ११, ५,५, १२; -तुः ऐआ. ५,२,३; तै. २,४,८, ७; ६,१३,३;७,१३,२; मं. २,१, १६; -तुम् तै. २, ६,७,५; ११, ८;१७,७; -०तु श.३,७,५,१२; -०तो श. २, ५,३,१७; का. १, ५,२,१६; -०तो तै.२,४,३,१२; तैआ.१,१९,१;१०,५,१; -०त्वः श. ७,२,४,२७.

शत-क्री- -क्रियः जै. १३४.

शत-क्षर- -रः तै. १,८,९,१,

शत-घ्नि(√हन्)- -घ्नि तैआ.१,५,१.

शत-तन्तु(√तन्)- -म् ऐआ. ५, १,४.

शत-तन्त्रि,न्त्री- -न्त्रिः जै.१६५; -न्त्रिम् जै.१२३;-न्त्रीम् जै.१६५.

शत-तन्त्रीक- -कः तां. ५,६,१३.

शत-त(म→)मी- -मी तै. २;८, ८,२.

शत-तेजस्- -जाः श. १, २,४, ६[२]; ४,३,४,३; ५, ४,१, १३; ५,४, २७; का. २, २,२,५[२]; तै. ३,२, ९,१.

शत-दाय(√१दा)- -यः तै. २, ८, १,४.

शत-दायु-मुख्य- -म् मं. १,५,३.

शत-देवर्त्य- -म् तै.३,८,२०,४.

शत-द्युम्न- -म् तै. १,५,२,१.

शत-द्वारद्दा(द्वाद्दा?)र-गमन्त- -न्ता तैआ. १,३१,२†.

शत-धा श. ७, २,४,२७; तैआ. १, २१,३;२४, ४;३१,६; ३,११,५; जैउ. १,२,३,४;९,१,३;२,५.

शत-धार- -रः श. ७, ५, २, ३४; तै. २,६,४,४;३,७,६,११; -रम् श. १,७,१,१४[२]; ७, ५,२, ३४; तै. ३, २,३,३; तैआ. ६, ६,१[२]; -रेण श. १,७,१,१६.

शत-पति- -तिः तै. २, ८,४,२.

शत-पत्र- -त्रः तै. २,५,५,४.

शत-(पाद→)पाद्(→पद्)- -पद्भिः तैआ. १,१०,३.

शत-पदी- -दी[२],-दीम् ष. १,४.

शत-पयस्- -याः श.९,२,३,१०[२].

शत-पर्वन्- -र्वा शां. १८,[२] १०; २५,७.

शत-बाहु- -हुना तैआ. १०,१,८.

शत-भिषज्- -षक्,ग् तै. १, ५, १, ५;२,९;३,१,२,७;८;-षजे तै.३, १,५,९[२].

शत-मात्र- -म् शां. ११,७.

शत-मान- -नः तै.१,८,९,१; -नम् श. १२,७,२,१३;९,१,४;१३,१, १,४;२,३,२;४,१,१३;२,७;१०; १३;१४,३,१,३२[२]; तै. १, ३,७, ८;७,६,२:८,१:८,६,५; २,६,४, ५; जै.१३२[२];-नानि श.५,५,५, १६[२];१३,४,१,६; -ने जै.१३२; -नौ श. ५,४.३,२४;२६.

शत-मूर्धन्- -०र्धन् श.९,२,३,३२.

शत-मू(ल→)ला- -ला तैआ. १०, १,७.

शत-योजन- -नम् ,-नेन शां.८,३.

शत-रात्र- -त्रेण तां. २४,१९,२.

शत-रुद्रिय- -यम् श. ९,१,१,१;२; ६;७[२]; ४३[२]; ४४[२]; १०, १,५,३; २,५,१५; -याणाम् तै.३,६,११, २||; -येण श. ९,१,१, ४३; २, १;१०[२];१३[२];२०[२].

शत-रुद्रीय- -यम् तै. ३,११,१०, ३; -यस्य तै. ३,११,९,९.

शतर्चस(-तऽऋच्)- -सम् तै. २,४, ३,५.

शतर्चिन्- -र्चिनः ऐआ. २,२,१[२].

शत-वत्(मतुप्)- -वत् तां. १२, ४,२.

शतवती- -त्यः तां.१२,४,१.

शत-वल्श- -ल्शः शांआ. ९,७; श. ३,६,४,१६;तै.१,२,१,५;-ल्शम् तै. ३,२,२,६.

शत-विचक्ष(ण→)णा- -णाः ऐ. ८, २७; मं. २,८,३.

शत-वितृण्ण(वि√तृद्)- -ण्णः श. ५,४,१,१३[२];५,४,२७[२].

शत-वीर्य- -र्यः ऐ. २, १७; ४,१९; ६,२; शां. १८, १०; २५,७; श. ४,३,४,३; ५, ४,१, १३; ५,४, २७;७,२,४,२६;तै.१,७,६,४;३, ८,१५,३;१६,२; तां. ५, ६,१३; जै. १३२[२]; १६५; -र्याय मं. २, १,९.

शत-शस्(:) तैआ. १,२४,४.

शत-शारद- -दानाम् मं. २, १,११; -दाय तै.१,२,१,१९;२,५,७,२.

शत-शीर्षन्- -र्षा श. ९, १, १,६; १५;२,३,३२[२]; -र्षाणम् श. ९, १,१,७.

शतशीर्षरुद्र-शमनीय- -म् श. ९,१,१,७[२].

शत-संवत्सर- -रम् तां.२५,८,१;सा. १,४,१०; -रस्य ऐआ. २, २,४; शांआ. २,१७.

शत-सनि(√सन्)- -निः जैउ. १, १६,१,४-७; मं. १, ७,७;-निम् ष. १,४; मं. १,७,७.

शत-सा- -साः ऐ. ४,२०.

शत-हुत- -तान् ष. ४,१[२].

शता(-तऽअ-)क्ष(र→)रा- -रा तैआ. ६,८,१.

शता(-तऽअ-)ङ्कु(र→)रा- -रा तैआ. १०,१,७.

† '-सत-' इति कालि., आन. मुपा., पक्षे सा. च । ||'शत-' इति मुपा. स्वरश्चिन्त्यः।

CC-0. In Public Domain. Gurukul Kangri Collection, Haridwar

Digitized by Arya Samaj Foundation Chennai and eGangotri

शता(-तऽअ-)ग्निष्टोम- -म् श. ११, ५,५,२;४.
शता(-तऽअ-)तिरात्र- -म् श. ११, ५,५,५;६.
शतातृ(ण→)ण्णा(-तऽआ√तृद्)- -ण्णा श. १२, ७,२,१३;९,१,३; -ण्णाम् तै.१,८,६,५†;-ण्णायाम् तै. १,८,६,४†.
शता(-तऽअ-)नीक- -कः ऐ. ८,२१; श. १३, ५,४, १९; २१; २२[२]; -कम् ऐ. ८,२१.
शतानीकि- -किः जै. १३३.
शता(-तऽअ-)नुचर- -रः सा. २, ८,५[२].
शता(-तऽअ-)पा(ष्ठ→)ष्ठा- -ष्ठा तै. ३,७,१३,४; तैआ. ४,२०,३.
शता(-तऽआ-)यु- -युम् ऐ. ६, ३३; श. ७,५,२,१७.
शतायु-ता- -तया, -ता श. १०, २,६, ७; -तायाम् श. १०, २, ६,१२;१३;१५.
शता(-तऽआ-)युस्- -युःऐ.२,१७; ४,१९;६,२; शां.११,७;१८,१०; २५,७; शांआ. १२,५; श. ४,३, ४,३;५,४,१,१३;५,४,२७;७,२, ४,२६;५,२,१७; १२, ७,२,११; ९,१,४; १३, १,१,४;५,६;२,१, ६;५, ३;६,८; ४,१,१५; २,१०; तै. १,३,७, ८;७, ६,२;६,४; ८, २;१०,६;८,२,२;६,५[२]; ९,१;२, ४,५,१;३,८,२०,३;५,४;१५,३; १६,२;९, १४,४; १२,५,८; तां. ५,६,१३; २५,८,३; जै. १३२[२]; १६५; -युषम् शां.३०,५;श. ७, ५,२,१७; जै. १२३; गो. २, ६, १३; -युषा तै. २,६,३,३;४.
शतायुषी- -म् मं. १,१,६.
शता(-तऽआ-)युध- -धाय मं.२,१,९.
शतारित्रा(-तऽअरित्र)- -म् मं. २, ५,१४.

शता(-तऽअ-)र्घ- -र्घः श. ७, २, ४,२६.
शता(-तऽअ-)वर- -म् सा. २, २, १-३;३,३-५;७,११;१२; ८,३[२]; ५;३,५,७.
शता(-तऽअ-)श्व- -श्वानि जै. ६.
शते(-तऽइ-)ध्म- -ध्मेन तै. १, ६, ४,५.
शते(-तऽइ-)न्द्रिय- -यः ऐ. २,१७; ४,१९;६,२; शां.१८,१०;२५,७; श. १२,७,२,१३; १३, १,१,४; ५,६;२,५,३;४,१, १५; २,१०; तै. १,३,७,८;७,६,२; ८,२;१०, ६;८,२,२;६,५[२];९,१; ३,८,२०, ३;५,४;९,१४,४; १२, ५,८; जै. १३२[२];१६५.
शते(-तऽइ-)षुधि- -धिः श. ९, १, १,६[२].
शतो(-तऽउ-)क्थ्य- -क्थ्येन श.११, ५,५,२;४.
शतो(-तऽऊ-)ति- -तये मं. २,१,९.
शतो(-तऽउ-)द्याम- -म् तै. १, ४, ८,६.
शतो(-तऽउ-)न्मान- -नः श.१२,७, २,१३.
शति(तिन्→)नी- -नीभिः ऐ. ५, १६; तै.२,८,१,२.
शत्रु(√शद्)- -त्रवः तै. २, ४,२,९; ३,१,१,११; जै.२०५;-त्रुः ऐआ. १,३,४;श.१,६,३,१०; -त्रुम् श. ११,१,६,१०; तै. २,४,७,३;७; ८,२,७; तैआ. १०,१,११; -त्रून् ऐ. १,१३; ऐआ.१,३,४;५,१,६; २,१; शां. ४,८; २८, ६; शांआ. १२,३; श. ३,६,३,१२;४,३,४, १३;६,९,१४; तै. १, ७,६,८;२, ४,६,१२; ७,४[३]; ११;५,२,३;३, २;४,३;८,११; ६,९,१;७,१७,१; ८,४,४;३,१,१,१२; ५,७,४; मं. २,३,२१; सा. २,४,४; -त्रोः तै.

२,८,३,५.
शत्रु-बाध(न→)ना- -नाः तै. १,७, ६,८.
शत्रु-हति- -त्यै तैआ. ६,५,१.
शत्रूयत्(√शत्रूय)- -यतः श. ६,७, २,१६[२]; तै. २, ४,७,९; -यताम् शांआ. १२,२; तै. २, ४,१,१[१]; ५,२,४.
√शद्(→शीय्) शीयते¶ तै. ३,१२, ७,२;३; शीयन्ते श.१३,२,६,८; तै.३,९,४,४;अशीयन्त श. ७,४, २,११;शीयताम् तै.३,७,१४,५[२].
शातयाञ्चक्रे‡ जै. २०५.
शद- -दः जै. १२९[२].
शनैस्(ः) श. ७,१,२,१८; ११,४,२, ६[२];८[२];५,५,९; १०; तां. ७,९, ११; जै. २०८[२]; सं. १.
शनैस्तराम् ऐ. ३,७[२];४५[२].
√शप्, शपति श. १४, ९, ४, ११; शपामि तैआ. ४,३८,१[२];शपामहे श. ३,८,५,१०;१२,९,२,४; तै. २, ६, ६, २; शशाप जै. १५१; शपात् तै.३,७,६,२३[२]; तैआ.२, ५,२[२]; अशपन् तां. ६,५,१२.
शपत्- -पतः तै.३,७,६,२३; तैआ. २,५,२.
शपथ- -थम् तै.३,१०,८,१; -थेन तैआ. ४,३८,१.
शपन-तर- -राः श. ९,३,१,२४.
शप्त- -प्तम् तै.३,१२,५,१; -प्ताः शां. ३०,५.
शफ- -फाः ऐ. २,११; ४,१७; ऐआ. २,१,४; श. ६,२, २,१५; ७,२, ६; -फान् ऐ. ४, १७; -फेन श. ३, ३,३, ३; -फेभ्यः जै. १५०; -फैः श. ४,२,४,१७; १२,८,३, १३;-फौ ऐ. १,२२[२]; श.१४,२, १,१६; जैआ.२,१९,१०; गो.२, २,६.
शफ-ग्रह- -हाः श. १२, ८,३,१३.

† '-ण्णा-' इति मुपा. स्वरश्चिन्त्यः। ¶ '-य-' इति मुपा. स्वरश्चिन्त्यः। ‡ पा. ७,३,४२।

CC-0. In Public Domain. Gurukul Kangri Collection, Haridwar

Digitized by Arya Samaj Foundation Chennai and eGangotri

शफ-शस्(:) तां. ३,८,२; १९,१,८; १९, ५, ४; २३, २४, १; २४, ८,२.

शफो(-फऽउ-)पयम- -मान् तैआ. ५,७,५;९,३.

शबर- -राः ऐ. ७,१८.

शबल- -लः शां.२,९^{२}; तै.१,७,३,६; जै. २; -लम् जै. २; -लौ तैआ. ६,३,१.

शबली- -०लि तां. २१, ३, ७^{४}: -०लिऽ-०लि तां.२१.३.५;-ली तां. २१,१,५;३,१; जै. १४९.

शबली-होम- -म् तां. २१, ३,५.

शबलो(-लऽउ-)दर- -म् तैआ. १, २८,१; मं. २,५,६.

शब्द-, -ब्दः शांआ. ५,५;६,२;८,७; श. १४, ४,३,१०; ५,१,११;४, ७-९;७,३,८-१०; गो.१,१,२६; -ब्दम् शांआ. ५,२;७^{२};८; तैआ. १, १२,५; -ब्दस्य शांआ.६,६^{२}; -ब्दाः शांआ.५,४;७,२३;-ब्दान् ऐआ. ५,१,५; शांआ. ३,७; ५, ४;६; श.१४,५,४,७-९;६,२,६; ७,२,२३;३,८-१०; जैउ.४,११, ५,६; गो. १, १,१६^{२}; -ब्दानाम् श. १४,५,४,११;७,३,१२; -ब्दे शांआ. ६,२;१४; -ब्देन श.१४, ६,२,६; -ब्दैः शांआ. ५,३^{२}; ६, २०.

शब्द-व(त्→)ती- -ती ऐआ. ३, २,५^{२}.

शब्द-श्रवण- -म् गो. १,१,२१.

शब्द-स्पर्श-रूप-रस-गन्ध- -न्धाः तैआ. १०,५५,१.

√शम्,शाम्यति श १,२,५,२६; ष. ५,१०^{२}; सा.२,३,१;२;३,४,११; ५, ४; शाम्यतः तैआ. १, ३, ४; शाम्यन्ति श.१४,२,२,२८;तैआ. २,२,१; शशमे तै. ३,६, १०,४; शमीष्व श. १, १,४, १०^{२}; का. २,१,३,१४^{२}; शमिष्व तै. ३,२, ५,८; शमीध्वम् ऐ.२,७^{३}; तै. ३, ६,६,४; शमीध्वम् तै. ३, ६,६, ४^{२}; अशाम्यत् गो. १, २, २१; अशाम्यन् श.८,४,३,१९^{२}:शम्येत गो.१,२,१८^{३}; शमेयम् गो. १,२, १८^{३}: अशमत् श. १,७,४,७;८; अशमिष्ठाः श. ४,४,४,१२.

शमयते श. १, ७,४, १७; शमयति ऐ. १,१३;२९;८,२४^{५}; शां. ३,३;५^{२};७; ६,१४^{४}; १९,४; श. ५,४,४,१२^{२}; ६,३,१,३९; ४,४, ४;७,३,१५; ७,१,१,३८; ९,१, २,२;३०;१४,३,१,२५; शमयति श. १,२,२,११;४,१६; ७,४,९; ९,३,२;३^{२};४; २,२,१,३^{२}:४; ३, १,२,६;३,१,७; ५,१.३५; ६,१, १९;४,१३;९,४,१८; ५,२,३,३; ३,१,१३; ६,४,४,१६;७,३,१४; १६;८,१,१०; ७,४,१,२७; ३१; ९,१,१,२;७;२०; २,१;२^{३};२०^{२}; २२;२,३,३७; ११,२,३,९^{३};१२, ४,१,५;८; १४, २,१,१८; ३,१, २५: का. १,२,१,२^{३};२,२,१,८; २,९; तै. १,६,१,२; १०,४; ७, ८,६;३,३,९,७; तैआ. ५,९,६^{२}; तां. ७,९,४;१७,७,४; जै.१२२: गो.१,२,९^{२};१८;२,६,१६‡; शमयतः श. ३, ८,२,८; १०; शमयन्ते श. २, ६,२, १८; ३,८,२, ३०; ४,४,३, १३; शमयन्ति ऐ. ६,२१; श. ५,३,४,१६; का. २, २,२,९; तै. १, २,५,३; तां. ४, ६,९; ८,७,८; गो.२,६,३; शमयामि मं. १, ३,१-५; शमयामः श. ९,१,२,२५;२६; शमयामसि तैआ. ६,४,१; शमयाञ्चकार शां. ३,८; ६,१४^{२}; गो. २, १,२;३^{२}; शमयिष्यसि गो. १,२,१८; शमयतु तैआ ४,४२,५^{२}; शमय तैआ. ६,९,२; शमयत श. ९,१,१,७; शमयै तां. ५, ३, ११; शमयाम श. ९,१,१,२; अशमयत् श. २, ५,२,१०; का. १,५,१,९; तै. १, १,३,११;३,४,४; तां. २१, १४, ५; गो. १, २, २०; अशमयताम् तै. २,७, ११,१; अशमयन्त तां. १५, ९,९; अशमयन् श. ८,५, २,३^{२}; ९, १,१,२;७; २,३,३७; अशमयन् श. १,७,३,२०; ६,७, ३,१४; ९, १,१,२;७; २,१;२०; २,३,३७; शमयेत का. २, २,३, २३; अशीशमम् मं. १,३,६.

शम- -मः तैआ. ७, ९,१; १०,८, १;६२,१; ६३, १^{२}; जैउ. ४,११, ४,३;५,१५; -मस्य तै. २,८,४, ३; -मे तैआ. १०,६२,१;६३,१; -मेन तैआ. १०,६३,१^{२}.

शम-नीच-मेढ्र- -ढ्राः तां. १७, ४,३$; -ढ्राणाम् तां.१७,४,१$.

शमयत्- -यताऽइव ऐ. ३, ३६; -यन्तः शां २९,४.

शमयमान- -नः ऐआ. ५,३,३.

शमयितृ- -ता शां. ६, १४; तैआ. १०,६४,१; -तारः गो.१,५,११; -तुः गो. १,३,१८.

शमयित्री- -त्री शां. ६,१४; गो. २,१,२.

शमयित्वा श. ९, १, २, १^{२}; १०^{२}; १३^{२};२०^{२}; तै. १, १,६,७;३,४, ४; तां. १५,९,९; जै. ७.

शमल- -लम् ऐ. २, १७^{२}; ४,४; तै. १,३,२,६^{२};७;३,३;४;६^{२}; ३, ८,४,३; तां.२,१७,४; जै. १४०; -लेन तै. १,३,३,४;६^{२}.

शमल-गृहीत- -तः ऐ. २, १७; जै.१४०; -तम् जै.१४०.

‡ 'समंयति' इति सम्√अयते रूपं सम्भाव्येत । $ '-नीचा-' इति मुपा. सा. च ? । † उणा. १, ११७ द्र. ।

CC-0. In Public Domain. Gurukul Kangri Collection, Haridwar

Digitized by Arya Samaj Foundation Chennai and eGangotri

√शमाय,शमायन्तु|| तैआ.७,४;२.

शमितु- -तम् श. ९, २, ३, ११.

शमितृ- -तरि श. ३, ८,३,७; –ता ऐ. २,७; शां. १०,४; श. ३,८, ३,६;९,२,३,११; तै. २, ६,१८, ४[२];३,६,३,४;१२,९,६; तां.२५, १८,४; गो. १,५,२४; –०तारः (=-०तः) श.३,८,३,४;५;–तारः ऐ. २,६; ७; –०तारः ऐ. २, ६; ७[२]; शां. १०,४; तै. ३, ६,६,१; ४; –तारम् श. ३, ८, ३.४; तै. २,६,७,५;११,८; –तारौ तै. ३, ६,६,४; –तुः ऐ. ७, १; –तृभ्यः ऐ. २,७[२].

शमि(=मी)-त्व- -म् तै.१,१,३,१२.

शमी- -०मि तैआ. ६, ९,२; –मी श. ९, २, ३, ३७; –मीम् श. ९,२,३,३७; ११,५,१, १३; तै. १,२,१,७; ष.५,२; –म्या श.९, २,३,३७[२]; तै. १,१,३,११; –म्यै तै. १,१,३,१२; –म्योः श. ४,४, ३,३;९,५,१,२०;११,२,३,९.

शमी-गर्भ- -र्भः तै. १, २,१,८; –र्भम् श. २,१,४,५; का. १,१, ४,४; तै. १, २,१,८; –र्भात् तै. १,१,९,१;२,१,१६.

शमी-धान्य- -म् श.१,१,१,१०; का. २,१,१,८.

शमी-पर्ण- -र्णानि तै.१,६,४,५[२].

शमी-पलाश- -शानि, –शैः श. २,५,२,१२; का.१,५,१,१०.

शमीपलाश-श्रीपर्णी- -र्णीनाम् सा. ३,३,५.

शमी-मय- -यः तै. १,१,३,१२; –यम् श. १३,८,४,१.

शमीमयी- -म् श. ९,२,३,३७; ११,५,१,१५.

शम्या- -म्यया श. १, २, १, १७; ३,५,१, २४; का. २,१,४, १६; तै. ३, ७, १,३; –म्या श. १, २, १, १७; का. २, १, ४, १६; तां. १५, ७,६; २५, १३, २; ४; –म्याः तां. ११, १, ६[२]; –म्याम् श.१,१,१,२२;२,१,१६; ३,५,१, २६–३०; ५, २, ३,२; १२, ५,२, ७; का. २, १, २,१; ४,१५; तां.२५,१०,४; –म्यायाः तै. १,६,१,१; –म्ये श. ३,३,४, २५; तां. ६,५,२१; आ.१,४४७; जैआ. १,१६८§;४४७.

शम्या-पराव्याध- -धेऽ-धे श ५, ५,२,२[२].

शम्या-परास- -सम्, –साः जै. १५६.

शम्या-परासिन्- -सिना जै.१५६.

शम्या-प्रास- -सः ष. २,१०.

शम्या-मात्र- -म् तै. ३,२,६,२[२].

शम्य- -म्याय सा. १,२,५.

शशमत्-, शशमान-, शान्त-, शान्ति- अद्र.

शम् ऐ. ३,३४;७,३३; ८,२०; ऐआ. ५,२,२; शां. २५,५[२]; श. १,९, १,२८[५]; २,५,२,१२[२]; ३, १,२, ६[३];८,२,१०;११; ४, ४,५,२१[२]; ५,१,५,२२; ११,४,३,१९; १३, ८,१,१०;३,३[२];५[४];४,१; १४,२, २,१८; का. १,५,१,१०[२]; तै. १, १,३,७;२, १,१[३]; २, ४,८,७;५, ६,२[४];८,५[२];६, १६,१[२]; ८,२,५; ४,६;६,३[२];४[४];७,३[७];८; ३,१,१, ३[२];२,३; ४;५,११, १[२];७,८,२[२]; १०,५[४]; १३,३; १०,५,१; तैआ. १,९,७[२];२,६,२; ४,९,२;११,४; ४२,१[६];४; ५, ८,१;६,४,१[८];६, २;७,३[४]; ९,२[३]; ७,१,१[५]; ८,१; १२,१[५]; तां.१,६,१३;६,९,६;७; ८[२];९; जै. १२२; मं. १,२,१७[३]; १८[२],२,१,१३;६,१[२]; सा. १, ८, ३;५; २, ३,१; गो. १, १, ११; २१;२९;२,२,१४;३,६; शम्ऽइव श. २,६,२, १२; का. १,६,२,७.

शंय¶- -यः तैआ. १,९,७.

¶शंयु- -युः शां. ३, ८; श. १, ९, १,२४; २५[३]; २६; –युम् तै. ३, ३.८,११; गो. १,२,१८[३].

शंयु-धायस्- -याः तैआ. ४,११, ३; ५,९,६.

शंयव(युऽआ-)न्त,न्ता- -न्तः श. ९, ५,१, २०; ११, २,७, २५; –न्तम् ऐ. ३,४५[२]; शां. ७, ७[२]; ९[३]; श. ३, २,३,२३; –न्ता शां. ८,२; –न्ते तै. १,५,९,३.

शं-योस्(:)† श. १,९,१,२४; २५[३]; २६;२, १८; २,५,२, ४४; ६,१, ४७; का. १,५,१,३७; ६,१,३०; तै. ३,३,८,११; ५,११,१; तैआ. १,५,२;४,४२,४;१०,१,१६.

शंयोर्वाक- -कः श. ११,२,१,५; ६,९;१०;७,२९[२]; –कम् शां. ३, ८[२];९; –कस्य शां. ५, २.

शं-वत्- -वति श. १३,८,१,१०.

श(श?म्ऽकृ-)ङ्कृत- -तः तैआ.१,११,२

शङ्ग(-म्ऽग)- -ङ्गः, –ङ्गाय जैउ. ३, ७,३,२.

शङ्ग्य- -यः तै. ३, ११,२,१; –ये तै. ३,५,१०,१.

शङ्ग्वी(←-म्ऽगो)- -वी श१,९,१,५

श(-म्ऽत-)न्तम,मा- -मम् श.७,४, २,८;८,३,१,१०;७,३,१९; तैआ. १०,१७,१; –मा शांआ.७,१; तै. २,५,६,४;तैआ.१,२१,३;४,४२, १; –माः तैआ. १, १,३; ३१,६; ३२,३; –मेन श. ७,४,२,८; ८, ३,१,१०; ७,३, १९; –मेभिः तै.

|| सायणादिभिष्टीकाकारैः सर्वथोज्झितमेवैतच्छब्दव्याख्यानम् । प्रकरणमनुरुध्य 'शम्' इति क्रियाविशेषणत्वमप्यस्य सम्भाव्यते परमेतत्पूर्वपातिनि 'दमायन्तु' इति पदे '√दमाय' इति प्रकल्पयन् Mw. साधुरिव प्रतीयत अत एवात्र नामधातुप्रकल्पनम् । § 'सामनि' इति आ.मुपा. अद्र. । ¶ पा.५,२,१३८द्र. । † योस्(:) इत्यत्र टि. द्र. ।

CC-0. In Public Domain. Gurukul Kangri Collection, Haridwar

Digitized by Arya Samaj Foundation Chennai and eGangotri

२,८,६,८.

श(-म्ऽना-)न्ताची- -ची तै. ३, ७, १०,५.

शन्त्व(-म्+त्व)- -न्त्वाय तै. १,१,३, ८; तैआ ५,२,१३.

शम्भू- -म्भुवा ऐ. १, २९; ५,१७; शां.९,३;२६,१०; -म्भुवौ श.१, ९,१,७^{२}; तै. ३,५,१०,२; -म्भूः श. ९, ४,२,५-७; तै. १, २,१, २४; २,४, १,८; ३, १०,१, ३; तैआ. ४,४२,२.

शम्मद्- -म्मद् तां. १५,५,११.

शम्ब- -म्बः तै. २,८,२,७.

शम्बर- -रः तैआ. १,१०,३; -रम् ऐआ. ५,२,५.

शम्बर-हत्य- -त्ये तै.२,८,३,८†.

शम्भक- -कः शांआ. १२,५.

शयन(√शी)- -नम् आ.१,७३; -ने श. ११,५,१,२;७,४.

शयान,ना- -नः ऐ. ७, १५; ऐआ. २, ५,१; ५,३,३; शां. २, ९; श. ११, ५, ७,४; तैआ. २, १२, १;१५,१; जै. १९४; -नम् ऐ. २,१३; श. १४, ३, १, ३२; तै. ३,१०,११,३; तां. १३, १०, ८; जै. ८५;९२; जैउ. ३, ७,१, २; गो. १,२,४^{२}; -नयोः श.१३, ५,२,३; -नस्य श. १०,५,५,४; -ना तै. ३,७,५,१३; -नाः जैउ. १, ४,१, १;२; -नाय ऐआ. ५, ३,३; जैउ.४,११,२,७;-ने तैआ. ३,१४,२.

शयित्वा श. ५,३,५,२९; जै.२१२.

शय्या- -य्यया जै.९२; -य्या मं.२, ४,६; -य्याम् सा. २,६,१४.

शर(√शॄ)- -रः श. १, २,४,१^{२}; ३, १,३,१३;२,१,१३; का. २,२,२, १^{२}; तै. ३, ७,६, २३; -रम् श. १३, ८,१,१६; -रेण श. १, २, ४,२; का. २,२,२,१.

शर-बर्हिस्- -र्हिः श.१४,९,४,११.

शर-भृष्टि- -ष्टीः श.१४,९,४,११.

शर-मय- -म् ष. ३,८.

शर-मूल- -म् सा. २,२,१.

शरे(-रऽइ-)षीका- -कया श. ३, १,३,१३.

शरण(√श्रि)- -णम् ऐ. ५,१;२०;७, १३;शां २२,४;तै.२.४,६,१;तैआ. १०, १,१६; आ.जैआ. १,२६६; सा.२,२,२; -णा तै.२,७,१३,४; -णाः तैआ.६,७,१;-णे जै.२१२.

शरद्(√शॄ‡)- -रत्,द् श. १, ५,३, १२^{३}; २, १,३, १; २, ३, ९; ६, १, २; ५, ४, १, ६; ८, १,२, ५; १०, ४,५,२; ११, २, ७,३२;१३,८,१,४; का. १,१,३, १;२,३, ७;६,१,२; तै. १, १,२, ७;४, १०,१०;६, १०,४; तै. ३, १०,४,१;११,१०,३;४; तैआ.१, ४,१; तैआ. ३, १२,३;४,१९,१; तां. २१,१५,२;३; जैउ. १, १२, १,५; मं.२,१,११; ष. ३,१; गो. १,५,१५; -रदः शांआ. ४,११^{३}; श. १, ५,३,१२^{२}; २,३,३,६;८; ८,१,२,५;११,५,१,१०; १३,८, ४,१२;१४,९,४,२६; का.१,२,३, ६;तै.१,२,१,२^{२};५;२,४,५,६;३, १,१,२;२,१;७, ४,६^{२};१०; ११, ३; तैआ. १,२७,६;४,४२,५^{८};६, १०,२;१०,१,८; जै.१८०; मं.१, १,६;५,१७;१८;२,१,९; ष.५,१; गो. १,४, १७;-रदम् शां. ३,४; २२,९; श. १,५,३,१२^{२};८,१,२, ५; तां.२१,१५,३; जैउ. १,३,२, ७;गो.१,१,२०;५,१९;-रदि शां. ३,४; श. १, ५,३, १२; श. ४, ३,१,१७; ७, २,४,२६; १३,५, ४,२८;८,१,४; तै. १,१,२,७;४, १०, १०; जैउ. १, १२, १,५; -रद्भ्यः तै. १, २,१,१९.

शरभ‖- -भः ऐ.२,८;श.१,२,३,९; का. २, २, १,२२; -भम्^{३}, -भे श. ७,५,२,३६.

शर(व्य→)व्या(←शरु)- -व्याः तै. १,७,६,८; -व्यायै तै.३,४,३,१.

शरस्- -रः श. ३,३,३,२; १०, ६, ५,३; तै. २, १,७, १; १०, ३; -रसे श. १४,२,२,३२; तैआ.४, १०,३; १६,१;५,८,७.

शरो(-रस्ऽगृ-)गृहीत- -तः तैआ. ५,११,४;-तम् ऐ. ५,२६.

शराव- -वयोः,-वाभ्याम् जै.२०७.

शरीर(√शॄ§)- -रम् ऐ.२,६;१४;३,८; ४,२४^{२};ऐआ.२,१,४^{४};२,४:३,३; ६^{३};३,२,१; शां.७,१; शांआ.५, ३^{२};५-७; ६,२०^{२}; ९,२; ११,१; २;६; श. १, ८,१,२३; २,१,२, ९^{३};१०;२,४,८;३,२,२,२०;२१; ३,३,७; ४,१६; ४,३,१३; ५,२, १५:९,४,२; ४,२,५, १५; ४,५, १;६;१५;१६;६,१,१,४; १०,१, ४,१^{२};४,४,३;५,२,१९; ६,५,६; ११,८,४,६;१२,७,२,१६^{३}; १३, ४,४,६;१४,४,३,१८-२०;६,२, १३;७,७-३०; ७,१,८; २,४;५; १०;१६;८,३,१;९,२,७; का. १, १,२,६;२,४,७; तै. १, २,१,८; ९;२,५,६,५^{२}; ३,६,६,२;७,१३, २;१०,८,७;११,७,३^{२}; तैआ १, २२,११;२३,२; ६,१,४;४,२;७, ४,१; ९,७,१^{२}; १०,१,११; ६४, १; तां. २४,१३,५; जैउ. ३, १, ३,१४; १५^{४}; ४,१२; ५,१,५;८; ष. ४,४;७^{२}; सा.३,८,२; गो. १, २, १४; ३,७;९; ४, २०; २,३, ५;१९;-रस्य ऐआ.२,१,४; जैउ. ३. ६,५,३: -राणाम् ऐ. ७, २;

† '-त्यं' इति आन. मुपा. स्वरोऽशुद्धः । तु. मैसं. ४,१४,१३ द्र. । ‡ उणा. १,१३५ द्र. । ‖ उणा. ३,१२२ द्र. । § उणा. ४,३० द्र. ।

CC-0. In Public Domain. Gurukul Kangri Collection, Haridwar

Digitized by Arya Samaj Foundation Chennai and eGangotri

–राणि ऐ. ७,२; ऐआ. २,१,८²; शां. ७,४;२७,४; श. १३,८,३, ३²; तैआ. १,२७,२; ६,६,१;२; ७.३; जैउ. १,४,१, ५;६; ३,१, ४,६; ६, २,२; ७,१, १०; २,१; –रात् ऐआ. २, १,४; शांआ. ४, १४³;५,३;११,१; श. ११,२,६, १३;६,३,७; १२,७,३,१६; १४, ३,१,१०;६,९,५;११,४; जैउ.३, ६,६,४; मं. २,१,१४; गो. १,१, ३९³; –रे शांआ. ५,२;४; ६,२; १६;११,१;५;६;१२,८; श.१०, ६,५,६;१४,५,१,२०; तै.३,१०, ८,७; तैआ. ८,५,१;९,७,१; ष. ५,४; गो.१,२,२२;३,१६; –रेण शां. ७,१; शांआ.३,७;५,६; श. ३,५,२, १५; ९,४,२; १०,४,३, ९²;१२,७,३,१६; तैआ. ६,१,२; जैउ. ३, ७, १, १०; –रेभ्यः श. १३, ८,२,५²; –रैः ऐ. २,२;७, २; ऐआ. २,३,५²; श.११,७,२, ६; तैआ ३,४,१; ६,१,४; ७,३; ९,२.

शरीर-त्व– -म् ऐआ. २,१,४.

शरीर-देश– -शेभ्यः श. १४, ७, २,३.

शरीर-भेद– -दात् ऐआ. २,५,१.

शरीर-पुरुष– -षः ऐआ.३,२,३²; शांआ. ८,३².

शरीर-वत्(मतुप्)– -वत् तै. ३,८, १५,२; जैउ. ३,७,१,१०; –वन्तः जैउ.३,१,३,१४;१५.

शरीर-होम– -मान् तै.३,८,१८,४.

शरु-मत्– -मान् तैआ.१०,१,९†.

शर्करφ– -रः जै. १९४²; –रम् तां. १४,५,१५.

शर्कराφ– -रा श. ६, १, ३, ५²; ५,१,६; –राः श.२,१,१,८;११; ८,७,४,१²; १३,८,४, ११; का. १,१,१,६; तै. १, १,३,७; २,१, ४;३,१२,५,११;६,२; ष. १,७²; –राणाम् तै. १, १,३,७; –राभिः श. २,१,१,११; का. १,१,१,७; तै. १,१,३,७; तैआ. ५, २,१३; –राम् श. ६, १,१, १३; ३, ५; –रायाः श. ६, १,३,५; –रे श. ८,७,३,२०.

शर्करा-त्व– -म् तै. १,१,३,७.

शर्ध(√शृध्)– -र्धाय ऐ.४,३२; शां. १९,९;२०,३;२२,१;२.

शर्धमान– -नः तै. २,६,८,१.

शर्धस्– -र्धः ऐ.५,१९; तै. ३, ११, २,१.

शर्मन्(√श्रि)– -र्म ऐ. २, ४०; ८, ११²;२७²;ऐआ.१,१,१; श.१,१, ४,४³;२,१,१४;३,२,१,८⁵;१७⁴; ६,४,१,१०²;३,६²;९.४,१,१६; १२,८,३,११; का.२,१,३,९³;४, १२; तै.१,७,८,२;२,४,२,८;४, ६;७,९;५,८,४;७,७,५; ८,३,८; ४,१;५;५,६;६,५;७;७,१०; ३, ५,१२,१; तैआ. १,४,३;२,५,१; ४,१,१⁵;११,४; ६,७,३²;१०,१. १०²; तां.७,५,२; मं. १,५,१२; ८,४; २,२,७;८,३;४; गो. १,१, २८; २,६,१४; –र्मणा तै. ३,७, ६,११; –र्मणि श. ६,.४,४,२१; –र्मन् ऐ.५,१५;६,२२; श.४,३, ३,१३; तै. २,४,१,३; ६,१; ८, ९,३; तैआ. २, ५,२; जै. २१२; गो. २,६,४; –र्माणि ऐ. २,४०; ४१².

शर्म-वत्(मतुप्)– -वत् ऐ.२,४०.

शर्(र्य→)र्या(←शर)– -र्याम् ऐ.४,२०; –र्याभिः श. ४,२,१,१२.=शल्य-

शर्य-हन्– -हा ऐ. १,२५.

शर्यणा-वत्– -वति तै. १,५,८,१.

शर्यात– -तः श. ४,१,५,२; ५,४;७; जै.१८६²; जैउ.२,३,१,१; –तम् जै.१८६; जैउ.२,३,२,५; –तस्य जैउ. २,३,२,३.

शर्व– -र्वः तैआ. १०, ४५, १; –र्वः शां. ६,३³; श. १,७,३,८; जैउ. ४,७,२,१०; –र्वम् तैआ. ३,२१, १; –र्वस्य आ. २, ७,१: –र्वाणि आ. १,१७.

शर्व-दत्त– -त्तः –त्तात् वं. १.

शर्वर– -राणि गो. २,५,१².

शर्वरी– -रीषु तां. ९, २, १०; –र्योः ऐ. ४,५; गो. २,५,१².

शल– -ला ऐ. २,६; तै. ३, ६,६,३. =शर- गद्र.

शलली– -ली श. २,६,४,५²;६;७; का.१,६,४,६²–८²; –ल्या तै.१, ५,६,६.

शलाका– -कया जै. १६८;–काभिः गो. २,२,१६; –के सा. ३,४,६.

शल्य– -ल्यः ऐ.१,२५⁴;३,२६; श. १,७,४,१०; –ल्यम् श. १,७,४, ४;३,४,४, १४; –ल्यात् श. २, ६, २,१; –ल्यान् श. ३, ६, २, १६‡;का.१,६,२,१;८ =शर्य- गद्र.

शल्यक– -कः ऐ. ३, २६; –काः जै. १५०.

शल्क– -ल्कैः तै. १, १,९, ९; २,१, १५.

शल्मलि– -लिः श. १३, २, ७, ४²; –लिनाम् तां. ९, ४,१०; –लिम् मं.१,३,११;-लौ श.१३,२,७,४.

शव(√श्वि)– -वः श. १३, ८, १,१; –वम् श. १,८,३,१८²; –वाः वं. २;–वात् सा.२,६,१४;३,६,१२.

शव-दह्या– -ह्यायैऽइव श.१२,५, १,१–३;२,२.

शव-नभ्य– -भ्ये ष. ३,८.

शवा(-वऽअ-)ग्नि– -ग्निना ऐ.७,७.

शवा(-वऽअ-)न्न– -म् श.१३,८, १,१².

शवो(-वऽउ-)द्वह– -म् श. १२, ५,२,१४.

†=ऋ. १०,८९,५. द्र. । φ उणा. ४,३ द्र. ←शम्√कृ भा. तै. १,१,३,७ द्र. । ‡ '-ल्य-' इति मुपा. अशुद्धः ।

CC-0. In Public Domain. Gurukul Kangri Collection, Haridwar

Digitized by Arya Samaj Foundation Chennai and eGangotri

शुवस्- -वः ऐआ. ५,२,१; श. ९, ४,४,३; तै. २, ८,६, ३; -वसः ऐ. ४,११;६,१२; वं. २; -वसा ऐ. ४,२०;५,१६; ७,३३; ऐआ. १, ३, ४[२]; शां. २५, २; २६,८; शांआ. २,१; श. ९,४,४,३; तै. २,४,५,२; ७,१३,५; १५, ३;८, ५,२; -वसे ऐआ. ५, २,५; श. ९,५,२,४; तै.२,५,६,१; -वांसि तै. २,५,८,९.

शुविष्ठ(-वस्विन्+इष्ठन्)- -०ष्ठ ऐआ. ४,१,१[२]; श. ३, ९,४, २४; तां. ८, १, ५; -ष्ठः ऐआ. ४, १, १; -ष्ठम् ऐआ.५,२,२; -ष्ठा श. ४, ५,७,७; तै. २, ८,४,५;६; ष.१, ५; -ष्ठः श. ५,३,४,१७[२].

शुश(√शश्)- -शः श. ११,१,५,३; जै. ७; १६४; -शम् जै. १६४; -शस्य आ. २,१५,३; जैआ. २, २,५.

शशक- -काः ष. ५,८.

शशुमत्(√शम्)- -मत् तै. ३,६,२,२.

शशमानु- -नः तै.२,६,१२,४;-नाय तै. २,८,५,६.

शशयु(√शी)- -यः ऐ. १, २२; श. १४,२,१,१५; ९,४, २८; तैआ. ४,८,२;५,७,३.

शुश्वत्- -श्वत् ऐ.१,१७;२८;२,२१; २२; २८[२]; २९;३,४८;४,७; ६, २४;२६;७,१३;१६;२६; ८,२६; ऐआ. ३,१,६; श. १, २, ३, २; ६,१,३; ३,१०[२]; ८,१,४; २,२, १,२; ४,८; ३,१,५; ४,२,५;३, ३,४,१९; ४,१,४, ९;२,१, २८; ५,४, ३,२; ५,१; १२, ८,३,७; का. १, २, १,१; ३, १, २; ३ ५; २,२,१,१६; तै. २,४,३,१३; ८,६,२; ३,१२,९,१;२; जै.८८; १०३[२]; १२५; १३०;१३८;१३९; १४७;१५१; १९०; जैउ. १,१७, २,३; ३,१,३,४; गो. १, २, ८; २, ३, ७; -श्वतः ऐ. ५, २१; -श्वता श. १२,७,३,११; तै १, ८,५,५; २,६, १, २; -श्वद्भिः ऐआ. ५,२,१; -श्वन्तः शां.२५, १५; -श्वन्ता ऐआ. २,१,८.

शुश्वती- -तीः श. ३,९,३,३२; १४,८,१२,१; तै. २, ५,५, २[२]; ६, ५; तां. ४, ७, ६[२]; -तीनाम् तै. २, ५, ५,२; ३, ६, १०,३; -तीभ्यः तै. ३,३,११,४.

शश्वत्तमु(-त्+तमप्)- -म् ऐ.५,१३; श. ७,१,१,२७.

शुष्प(√शस्ϕ)- -ष्पाणि ऐ. ८,५;८; श. १२,७,२,९;१०;१२;८,२,७; ८;९,१,२; तै. १,७,६,५;८,५,३; -ष्पैः तै. २,६,४,१;११,१;१०.

शुसन- -म् श. १३, ५. १, १७; १८.

१शुस्त्र- -म् श.३,६,४,४. २शस्त्र- शस्त- द्र.

शस्त्र-भय- -म् सा. २,३,४.

शस्तु,स्ता(√शंस्)- -स्तः श. १०, ३,१,९; -स्तम् ऐ. ५, २८[२]; ६, १३; ऐआ. ५, ३, ३; शांआ. १,१; श. ११,५,५,१०; -स्तया शां १७,३;२५,७;८; शांआ. २, १६; -स्ता शां. १८, २; २४,६; ७;८; शांआ. २,११; -स्ताः गो. २, ६,१२; -स्तानि श. ४,४,३, ११; गो. २, ६,११[२]; -स्ते ऐ.२, ३१[२].

शस्तो(-स्तऽउ-)क्थ- -क्थस्य श. ४, ४, ३,११; तां. १, ६,४;९; -क्थाः ऐ. ३,१.

२शस्त्र‖- -स्त्रम् ऐ. २, ३७[४];३,४; ४४; ६,२४; २६[२]; ३०; ऐआ.५, १,१; शां. १६,३; १७, १;६;७; १८,५;१९,८;१०[२]; २३, १;२६, ५;८[३];११;१५;२७,४; शांआ.१, २;८[४];२,१७; श.४,३,२,३;५,४, ८;५,१,३,४; ४,२;२,२, २०;३, ५,२; ८,१,३,४[४]; १३, ५, १,२; ३, १०; तां. ६, ३, ५; ९, १५; ष. १,४; गो. २, ४,१०; १८;५, ३;४; ६,९; -स्त्रस्य ऐ. २, ३८; शां. १६,८; १८,२; श. ५,२,२, १९;२१;४,४,२५; -स्त्राणाम् ऐ. ४,१; ऐआ. १,२,१; -स्त्राणि ऐ. ३, ४१; ४, १२; शां. १६, ११; २४,९;२८,१०;२९,८; ३०,१०; श. ४, २,४,२०;२१; १२,२,२, ४;१२; तैआ. ७, ८, १; तां. ४, २,९;१२; ६, ३,४;९,९,१५; जै. ६३; गो. १, २, १६;४, २०;५, १०[६];२३; २, ४,१९; -स्त्रे शां. १६,३;७[२];८[२];२६,३; श.४,१,१, ७[२]; -स्त्रेण ऐ. ३, १७;४४; शां. २२,१;२३,५; २५, १०; शांआ. १,६; श. ४, ३, २, ३; -स्त्रेषु शांआ. ४,६. १शस्त्र- शसन- द्र.

शस्त्र-तस्(:) शां. २७,३.

शस्त्र-वत्(मतुप्)- -वत् गो. २, २,६.

शस्त्रवती- -ती शांआ. ८,९[२].

शस्त्रा(-स्त्रऽआ-)दि- -दे: ऐआ. ५,१,५.

शस्त्रा(स्त्रऽअ-)नुवचन- -नयोः शां. ११,५; गो. २,३,११.

शस्त्वा ऐ.२,३३;३९;३,४;१२[३];१९; २०;३१;३५; ४,१९;६,१८; ऐआ. १,५,१; ५,३,१[२]; शां. १४, ४[२]; ५;१५,३;४; १६,४;९; १७, ९; १९, ९; २४, १[२];२[२];८; २५,५; ७;८[२];१३;२६,९; २८, १०;२९, ५;८[३];३०,८; शांआ. १,३;२,१; श. १३, ५,१,२; ८-१०; ११[४]; १२[३]; गो. २, ३,१०[३];२३;५,५[२]; १५;६,८;१२[२];१३;१६[२].

शुस्य,स्या- -स्यम् शां. १६,९; तां.

ϕ उणा. ३,२८ द्र. । → √शास् । वि√शस् प्रभृ. द्र. । ‖ √श्यतेस्त्यपि श. (४,३,२,३) द्र. ।

CC-0. In Public Domain. Gurukul Kangri Collection, Haridwar

Digitized by Arya Samaj Foundation Chennai and eGangotri

९,१,३८;४,१३;१७^{२}; गो. १,२, २३; –स्यया श. १४, ६, १, ९; –स्या शां. २६,९; श. १४,६,१, ९;१२^{२}; –स्यानि ऐ.६,१९.

शस्यमान,ना– -नम् श. ११, ५,५, ९; तैआ. १०, १०,२; गो. २,४, ३; –नाम् ऐ. ३, १८; –ने ऐ ५,२;६,३०; शां. २०,३; श. ४, २, ४,७; जैउ. ३, ४, ३,३; गो. २,६,९.

शाकदास– -सः, –सात् वं. २.

शाकपूत(←शकपूत)– -तम् आ. जैआ.१,३५३; –ते आ. १,३६५; जैआ. १,३६३.

शाकल(←शकल)– -लम् तां. १३, ३, ९; आ. १, १२६; जैआ. १, १२५; –लस्य ऐ.३,४३; जै.९२; –लाः श. १४, २,२, ३१; ५१; –लान् शां. १८,७; श. १४, २, २,४३;३,१,२;गो.२,४,६^{२};–लेन तां. १३,३,१०; –लैः श.१४,२, २,३१.

शाकल्य– -०ल्य श. ११, ६,३, ३; –०ल्य श. १४, ६,९, ११–१९; –ल्यः ऐआ.३,२,६^{२}; शांआ. ७, १७;८,१^{२};११; श. ११, ६,३,३; १४,६,९,१;२०;२८$; १०,१७^{२}; –ल्यस्य ऐआ. ३, १, २; शांआ. ७,३;४.

शाकायनिन्– -निनः श. १०,४,५,१.

शाक्त(←शक्ति)– -क्तानि जैआ. १, १५६;२६९.

शाक्त्य– -क्त्यः ऐ. ३,१९; श.१२, ८,३,७; तां.११,५,१४;१२,१३, १०; २५, ७, २; जै. ५६^{२}; ७६; १७०; १९७; –क्त्याः जै. ५६; १७०;१९७; –क्त्यानाम् तां.२५, ७,१;४.

शाक्त्य-सामन्– -म आ.१,१५६; –मनी आ.१,१४३;१५६;–मानि आ.१,१५६.

शाक्वर(←शक्वर)– -०र तै. ३, ७,७, ३^{२}; –रः श. ३,४,२,५; ११; तै. २,१, ५,११; ३,७,६,१०; तैआ. २,१९,१; तां. १३, ५,१७; आ. २,४,६: जैआ. २, १४,४; –रम् ऐ. ४,१३;२८^{२}; ५,६^{२};१६: शां. २३,३;२५,११;तै.१,२,२,३; जै. ३७;–रस्य श.३,४,२,५;जै.३७; –राः जै १७९;–राय श. ३,४,२, ११^{२}; गो.२,२,३; –रे जै.१८०; –रेण ऐ. ५,७;८,१२;१७.

शाक्वर-रैवत– -ताभ्याम् श. ८, ६, १,९;–ते ऐ. ८,१२;१७; शांआ. ३,५; श.९,४,१,७; ८,१,२,८^{२}; ६,१,९; जै. ११७.

शाक्वरवर्ण– -म् आ. १, १६०; २, ६,९; जैआ.१,१६,८.

शाखा– -खया ऐ. ८,१३; १८; ऐआ. ५,१,४; श. १,७,१,३;४; २,५, ३,४; तै. ३,२,१,२; –खा श.५, ३,२,५; –खाः शांआ. ९,७; श. १४,९,३, १५–२०; तैआ. ६,३, २; जै. २९; मं. २,६,९; गो. १, १,३९;२,९; –खाभिः ऐ. २, १, ऐआ. ५,१,३; –खाम् ऐ.४,२१; श. १, ७,१,८; ५, ४, ३; २५; २६;९,३,३,६; तां. ३,६,२;१८, १०,१०;–खायाःतां.३,६,२;१८, १०,१०;–खायाम् तैआ.५,१०,५; –खायै श. ९,३,२,५.

शाङ्खायन– -नः,-नात् शांआ.१५,१.

शाचि– -ची३न्† श. १३, २, ६,८; तै. ३,९,४,८‡.

शाट्याय(न→)नी(←शाट्य)– -नी जैउ. ४,९,२,२.

शाट्यायनि– -नये जैउ.३, ७, ३,२; ४,९,१,१; –निः श. ८,१,४,९; १०, ४, ५,२; जै. १०३; १११; १६५; जैउ.१,१,६,२;९,३,१;२, १,२,८;२,२,३;३, ३,१०; ३,३, ३,९;५,९,५;७,३,२;४,९,१,१.

शाण(←शण)– -णः श. ६, ७, १,७.

शाणी– -णी श. ३,२,१,११^{२}.

शाण्डिल– -ले श. ९, १, १,४३; ३, ३,१८;५,१,६१;६८.

शाण्डिलायन– -नात् वं. १.

शाण्डिली-पुत्र– -त्रः,–त्रात् श.१४, ९,४,३२.

शाण्डिल्य– -ल्यः श. ७,५,२,४३; ९,४,४,१७;५,२,१५; १०,१,४, १०^{२};११^{२};४,१,१; ६,३,२;५,९; १४,५,५,२०;२२; ७,३,२६: जै. १३८^{२} जैउ. ४,९,२,१^{३}; –ल्यात् श. १०,६,५,९; १४, ५,५,२०^{२}; २२;७,३,२६^{२}; –ल्याय जैउ. ४, ९,२,१^{३}.

शाण्डिल्य-पुत्र– -त्रः आ. २,२३, १९.

शाण्डिल्यायन– -०न श.९,५,१, ६४; –नः श. ९,५,१,६४; १०, ४,५,३; वं. १;२; –नात् वं. २^{२}.

शातपर्णेय(←शत-पर्ण)– -यः श.१०, ३,३,१.

शातानीकि(←शतानीक)– -किः^{३} –किम् जै. १३३.

शात्र– -त्राणि आ.१,२६९ϕ.

शाद(√शद्)– -म् श. १३, ३,४,१.

शान्त,न्ता(√शम्)– -न्तः ऐ. १,१३; ३,८; शांआ. १३,१; श.२,२,१, २; ३,१,२,६;३, ३,१०; ४,३०; ६,४,१३;९,४,१८; ६,७,३,१५; का. १, २,१,१;२,४, ५;६,२,८; तै. ३,१०,१,२; जै. १३; –न्तम् शां. ४,१४; श. १, ७,४,८; ९, १,२,३०; तै.१,१,८,२; ३,३,२, ३; तैआ. ४,४२,५^{३}; १०, ८,१; –न्ता –न्तमूऽइव तै. २, १,३,२; –न्ता ऐ. ३,३४;४,७; श. ३,५,१,२४;

$ '-ल्य' इति मुपा. स्वरः ?। † =य. २३,८ । ‡ सम्बुद्धौ रूपमिति सा. । ϕ'शाक्तानि' इति हस्त.,जैआ.मुपा. च. ।

CC-0. In Public Domain. Gurukul Kangri Collection, Haridwar

८,२,२९; का. २, २,३, २२; तै. २,१,३,५;तैआ.४,४२,५^{6};—न्ताः ऐ. ८,४; श. ३,२,२,२०; तैआ. १०,६३,१; जै. २८; गो. १, १, ३;२, १९; ५, २४; २, ६,१६; —न्ताःऽइव जै. १३; —न्तात् तां. ५,३,१२; —न्तान् तै. २,७,११, १; —न्तानि ऐ. ६, २१^{3}; गो. २, ६,३^{3}; —न्ताम् गो. २, ६,१०^{2}†; —न्तायास् श. १४,७,१,६; —न्ते ऐ. ८,१; श. १४, २,१, १८;७, १,५;६; गो. १,२,२१; ५, १०; —न्तेन तां.४,५,१८;६,११;—न्तैः तां. २१,२,९.

शान्त-तनु- -नवः, —नुः ऐ. ८, २४.

शान्तु-तम- -म् श. १,१,४,१२; ७,३,८; का. २,१,३,१६.

शान्त-देवत्य‡- -म् श. ९,१,१, २^{4}.

शान्तु-योनि- -म् तै. १,२,१,८.

शान्ति- -न्तये का. १, ३,१,९^{2};४, ३,१२;६,२,८; —न्तिः ऐ. ३,८; ५,२७; ७,३;५; ऐआ. १, १,३; २,१;२;५,३^{2}; शां. ३, ६^{2}; ७^{2}; ८^{2};९^{2};५,७^{2};८^{2}; ६, १४^{3};८,६^{4}; ७^{2}; १६,७^{2};२७,२^{2};२९,३^{2};४^{2}; श. १, २,२,११; ४,१६;७,४,९; १७;९,३,२;४;२,६,२,१८;३,३, १,७;६,१,१९;८, २,८;१०;३०; ४,४,३,१३^{2}; ९, १,२,२; २,१, १९;४,४,१३; १२, ४,१, ५;८; १४, ३, १, १७; २५; का. १, ३, १,९; ६,२,८; २, २,.१, ८; तै. १, १,८, २; ३, ३, १०, ४; तैआ. ४,४२,५^{28};६,१,१^{3};७,१, १^{3}; १२,१^{3}; ८,१,१^{3}; १०, ६३, १; तां. ४, ५,१८; ६,९;११; ५, ३,१२;८,७,८; ९,८,१३; आ.२, ७,१; जैउ. १, १४,१,४; ष. ३, १; गो. २, १, २५^{2}; २६; ३,५; —न्तिम् ऐ. ३,८;८,६;८; श. ३, ४,१, २४; तैआ. ४, ४२,५; श. ९, १,२,३०^{2}; १२,४,३,४;५;४, ४;५; ष. ५,१;२; गो. १,१,३२^{2}; २,३,५; —न्त्या ऐ १,१३;२९;श. १,२,२,११;४,१६; ७,४,१७;९, ३,४; २,६,२,१८; ३,३,१,७;६, १,१९;८,२,८; १०;३०;४,४,३, १३;१२,४,१,५;८;का.२,२,१,८; तैआ. ४, ४२, ५; १०, ६३, १; —न्त्याम् ऐ. १, १६; ऐआ. १,१, ३;२,१;२; ५, ३^{2}; —न्त्यै ऐ. ३, ३४^{2};३८; ५,२१;२७;६,१;७,३; ५^{2};८,१;४; ऐआ. १,१, ३;२,१; २; ५, ३^{2}; शां. ५, ९; १३, ६; १४,२;१५,१^{2};३;५;१६,१;४;९; ११; १८, ५;६^{2}; २८, ३;७;१०; २९,१; २;८; ३०, १;१०; ११; शांआ. १,४; श. २, ३,१, १६; ९,२,३,३७; तै. १, १,३,१;१२; ५,८^{2};२,१,७;४,३,६;५,१;३;२, १,३,५; २,६,३;७,११,१; ३,२, ८,५;९,१३;५,८;३,१०,४;तैआ. ५,२,५;१२;३,६; तां.२,४,२;३, १,२;६,७,१०;१८;७,९,३; १२, १०,१८; १५,१२,१;१६,१२,५; २१,१४,६; गो. २,२,८.

शान्तिक- -कः जैउ. ४,३,१,२.

शान्ति-मत्- -मान् जैउ. १,१४, २,११.

शुान्ति-समृद्ध- -म् तैआ. ७, ६,२.

शान्तीक§- -काः ष. ५,२.

शान्त्य(-न्तिऽअ-)र्थ- -र्थः ष.५, १०^{2}.

शान्त्यु(-न्तिऽउ-)दक- -म् गो.१, १,१४;२,१८.

शाप(√शप्)- -पान् शांआ.१२,३;६.

शापयित्वा ऐ. ८,१५;१९.

शाबु(ल्य→)ल्युा(=शाबल्युा)- -म् तै.३,४,१५,१.

शाब्दु(←शब्द)- -ब्दः श.१४,५,५, १०.

शामित्र(←शमितृ)- -त्रे शां. १८, १२^{2}.

शामूल-पर्ण- -र्णाभ्याम् जैउ. १,१२, ४,४.

शामूला(-लऽअ-)जिन- -म् जै.१२५.

शाम्ब- -म्बः,-म्बात् वं. १.

शाम्बर्(←शम्बर)- -रः तैआ.१,१०, ३; -रे ऐ. ३,२०; शां.१५,३.

शाम्भव्य(←शम्भु)- -व्यस्य गो. २, ६,१५.

शाम्मद(←शम्मद्)- -दम तां. १५, ५,१०; —दे आ. १,४८३.

शाम्यमान(√शम्)- -नेषु गो.१,२,२१

शायन- -म् आ. १,७३.

शायस्थि- -स्थिः,—स्थेः वं. १^{2}.

शार-शीर्ष्णि- -र्ष्णिः तैआ. १, ६,१.

शारदु(←शरद्)- -दाभ्याम् ऐ. ४,२६; —दे श. १०, २,५, १२; —देन तै. २,६, १९,२; —दौ श. ४, ३,१, १७; ८,३,२,६; ५,२, १४;६,१,१९; तैआ.५,६,६.

शारदी- -दी श. ८,१,२,५.

शारीरु(←शरीर)- -रः श. १४, ५, ५,१;६,९, ११; ७,१, २१; ४१; ४२;२,१; तैआ. ८, ३,१; ४,१; ५,१;६,१;—रम् श.१४,७,१,१२.

शारीरी- -र्याम्,-र्यै ऐआ.१,३,४.

शारु-प्रवेत-सामन्- -मनी आ. १, १२५.

शार्कर(←शर्कर)- -रम् तां. १४, ५,१४;१५; जै. १९४^{2}; —रे आ. जैआ. १,४००.

शार्कराक्ष- -क्षाणाम् जै. ९५.

शार्कराक्ष्य- -क्ष्यः श.१०,६,१,१; वं. १^{2}; —क्ष्यम् श. १०, ६,१,९; -क्ष्याःऐआ.२,१,४;-क्ष्यात् वं.१^{2}.

† 'श्रान्ताम्' इति ऐ.(५,९)सुपा. तु. G. टि. । ‡ '-त्र-' इति W.- सुपा स्वरश्चिन्त्यः । §प्रहरणार्थे'-न्ति+ईकक्' सा. ।

Digitized by Arya Samaj Foundation Chennai and eGangotri

शार्ङ्ग(←शृङ्ग)- -र्ङ्गम् आ. १, ८७; -र्ङ्गाणि आ.जैआ.१,५६४.

शार्दूल(√शॄ†)- -लः शांआ. ३, २; श. ५,३,५,३;४,१,११; ११,८, ४,१;४; तै. १, ७,८,१; ८,५,२; जै. १५०, -लाः जै. १५०; -ले तै.१,७,८,१.

शार्दूल-चर्मन्- -र्मे श. ५, ३,५,३; तै. १,७,८,१; -र्मणः श ५, ४, १,९; -र्मणि श. ५, ४, २, ६; -र्मा श. ५,४,१,११.

शार्दूल-ज्येष्ठ- -ष्ठाः श.५,५,४,१०.

शार्दूल-त्विषि- -म् श. ५, ३,५,३; ४,१,११.

शार्दूल-लोमन्- -मानि श. ५,५,४, १८.

शार्मदे- -दे जैआ. १,४८३‖;५४८.

शार्यत(←शर्याति)- -तः ऐ. ४, ३२; ८,२१; -तम् ऐ. ४,३२;८,२१; शां १९,९; २२, २; -तानि आ. जैआ. १,१२०; -ते श. ४,३,३, १३; -तेभ्यः श.४,१,५,३.

शार्यती- -तीम् श. ४, १,५,६; -त्या जै.१८६.

शार्यात्य- -त्येभ्यः जै. १८६[२].

शाला- -ला श. ४, ६, ८, १९; २०; -लाम् श. ३,१,१,७; ११;२,२; २१;३,७;२८; ३,४,२१;३०; ४, ३,४,१४[२]; ५,७,४; ५,१,५,२८; ४,३,६;१३;१४,३,१,१;-लायाः शां. २७, ५; श. ४, ६, ८, ५; -लायाम् श.३,६,२,२०; -लायै शांआ. १,५; श. ३, २,४, १५; १४,२,२,३८; तै. १,२,३,१[२].

शाला-वंश- -शे ऐआ. ३, २,१; शांआ. ८,१.

शालावत्स्य(←शालावत←-वत्)- -०त्स्या३ जैउ.१,१२,४,४.

शाला-वृक- -केभ्यः जै. १४०.

शाला-सद्- -सदाम् ऐ.१,१४.

शालु- -म् श.१,१,२,५;६.८,१,१.

शालङ्कायन- -नः, -नात् वं. १.

शालङ्कायनी-पुत्र- -त्रः, -त्रात् श. १४,९,४,३१.

शालाकु(←शलाक)- -कैः श. ३, ६, २,१९;४,४,२,७[३];९.

शाल्व-मत्स्य- -त्स्येषु गो.१,२,१०.

शावसायन(←शवस्)- -नः, -नात् वं. २.

शाशदान(√शद्)- -नः तै. २, ८, ४,४.

शाश्वत(←शश्वत्)- -तम् तैआ. १०, ११,१; -तेन तै. २,५,५,२.

√शास्,शास्ति श. १३, १, ६, १; शास्ति तै. ३, ८, ९, १; जै. ७: शशासुः शां. २६,१४; शाधि जै. १२५[२]; शास्तन श. १,५,१,२६.

१शास- -सः शांआ. २,१५;१२,७; -सम् श.४,३,३,१४;तै.२,८,३, ४;-सेन ऐ.८,१०. २शास- अद्र.

शासत्- -सत् ऐ. ६,१८[२]; १९; गो. २,५,१५:६,१[२].

शासन- -म् शां.१३,९;गो.२,३,८.

शास्तृ- -स्ता शांआ. १२,४; तैआ. ३,११,१;२.

२शास(√शस्)- -सः श. ३, ८, १, ४;५; १३, २,२, १६; -सम् श. ३,८,१,४;५; -सेन ऐ. ७, १७. १शास- √शास् द्र.

शास-हस्त- -म् ऐ. ७,१७.

शिंशुमार- -रः जै. १५०[२]; १९४[२]. =शिशुमार अद्र.

शिंशुमारी- -री, -यैं जै. ६२.

शिक्य- -क्यः तैआ.१०,६,१ -क्यम् श. ६,७,१,१६[२];१८[२]; २०[२];२७; २८[२]; २,४; ७, २,१, १५; १६; -क्येन श. ६,७,१,१६;१८.

शिक्य-पाश- -म् श.६,७,२,४;३,८.

शिक्योदुत(-क्यऽउद्√वे)- -म् श. ६,१,४,२८.

√१शिक्ष्(←√शक्)‡,शिक्षते ऐ.१, १३;जै.१८२;शिक्षति तै.२,८,८, ११;शिशिक्षुः शां.३०,६;शिक्ष ऐ. ४,१०;ऐआ ४,१,१;तै २,८,५,८; शिक्षतम् तै. ३,६,११,१; शिक्षेयम् शां. २२,४.

शिक्षत्- -क्षन्तः तै.२,४,४,९.

शिक्षमाण- -णस्य ऐ. १, १३[२]; शां. ७,१०.

शिक्षा- -क्षायाम् शां.१२,६.

शिक्षित- -ते तै. २,६,१०,२;३; -तौ तै. २,६,१०,४.

शिक्षितुम् शां. ७,६.

शिक्षुक- -काः गो. १,१,२४.

√२शिक्ष्(←√शक्), शिक्षेत् श. १४,८,२,४.

शिखण्डास्थ(-ण्डऽअस्थि)- -स्थे श. ४,५,७ ५.

शिखण्डिन्- -ण्डी शां. ७,४.

शिखण्डिनी- -म् सा. ३,८,२.

शिखर- -रे तैआ. १०,३०,१.

शिखा(√शी$)- -खा श. १,३,३,५; तै. २,६,४,६; तैआ. १०,६४,१; -खाः तां. ४, ९,२२; जै. १६२; -खायाः तैआ.१०,११,२.

शिखा(-खऽअ-)नुशिख- -खौ तां. २५,१५,३.

शिङ्गीनिकोश्य- -श्याभ्याम् तैआ. ३, २१,१.

शित,ता(√शो)- -तः श. ४,३,२,३; -ताः शां. ५,४.

शिति-पाद्(←पाद)- -पादः तै. २, ८,६,२.

शिति-पृष्ठ,ष्ठा- -ष्ठः श.५,३,१,२[२]; तां. ५,१,१२[२]; तै. १, ७,३, २; तां. २५, १५, ३; -ष्ठाः शां. १४,१; तै. ३,६,१३,१; -ष्ठानाम् तै.२,

† उणा. ४,९० द्र. । ‖ 'शाम्मदे' इति आ. मुपा. गद्र. । ‡ शक्त्याधानाऽऽधापनपर एकः शिक्षायामपर इत्युभयोः विवेकः । प्रथमान्तर्गतो भूयान् विवेकविस्तरस्तु पारि. द्र. । $ उणा. ५,२४ द्र. । √श्वयतेरित्यवाञ्चः ।

CC-0. In Public Domain. Gurukul Kangri Collection, Haridwar

Digitized by Arya Samaj Foundation Chennai and eGangotri

६,१०,५; -ष्टौ तै. ३,८,२३,३.

शिति-ब्राहु- -हुः श. ५,३,३,१०.

शिति-वाल- -लः श. ५, ३,१,१०.

शिताम-तस्(:) तै. ३,६,११,२.

शिथिर,रा(√श्रथ्)- -रम् ऐ. ६.१६; -रा तां. १,१.७; -राः तै. ३,६, १३,१; -राणि ऐ. ३,३१; -राम् तै. २,८,५,४. =शिथिल- अद्र.

शिथिल- -म् तैआ. १, २३,८; जैउ. ४,११,१,१२; -मऽइव तां. १४, १०,३;१७,१,१२.

शिपि- -पिः तै. १,३,८,५.

शिपि-विष्ट- -ष्टः तै.१,४,५,४; तां. ९,७,१०; १८,६,२६; -ष्टम् गो. ३,१,९;-ष्टाय शां.४,२; श.११, १,४, ३;४^{३}; १२,६,१,१२; १३, १,८,८; गो. २,१,९.

शिपिविष्ट-व(त→)ती- -तीभिः तै. १,३,८,५;-तीषु तै. १,४,५, ४; तां. ९, ७,९;११;१८,६,२५; ७,१३; गो.२,५,८.

शिपिविष्ट(क→)का- -काः तै.३, १०,१,४.

शिपित- -मऽइव श. ११, १,४,४.

शिप्रा- -प्रे श.४,५,४,१०.

शिप्र-वत्- -वान् तै २, ५,८,१.

शिप्रिन्- -०प्रिन् तै. २, ४,,४, ८; -प्री जै. १९८.

शिमिजावरी- -०रि तैआ.४,३९,१.

शिमिदा- -दा श.७,४,१,२७.

शिमी- -म्या तै. २,८,७,६.

शिमी-वत्- -वद्भिः शांआ. २, १८; -वान् तैआ. १०,१,९.

शिमिद्वत्- -वते तैआ. ४,९,१.

शिरस्- -रः ऐ. १,१७;२५^{२}; २,२१; ३,२;४,१३^{४};२२:७,१; ऐआ. १, ४,१^{२};२,१,४^{३};३,४; ३,२,४;५^{२}; ५,१,२^{२};२,१^{२}; शां. ८,१;३;५^{२}; ६^{२};११,८;१७,७;२६,१^{२}; शांआ. ८,९^{२};१४,१^{२}; श. १,२,१,२;३, ३,१२^{२}; ४,४,८;९; ११;१२^{२};५, ५^{६};९,२,३; २,१,२,८^{४}; ३,२,३, २०^{२}; ३,२, १८; ४,१,१^{२}; १५: १६^{२}:१७;१९^{२}; २६^{२};४,१; ५,३, २:४,१; २४: ७,४,७^{२}; ९,२,१; ३,१२;१८; ४,१,५, १५^{२}; २,४, २०^{५}; ५,५,८;१०,४; ६,८,४;९: १४:५,४,१,९^{३}; ६,१,१,४^{३}; ७^{२}; २,३१^{३};२,२,९; ५,२,१:२;३,८; ४,१५;६,१,९^{३};१०; ७,२,६^{२};७, १,१,१८; २,७: १३^{२}; १९;५,१, २२;२३^{३};३५; ८,२,४, १७;१८; ३,४,४;१२^{३};४,४,४^{४};९; ११;६, २,३;६^{३};७,१,८^{२};३,१५; ४,२१; ९,१,१,४४; २,३५^{२}; ३,१,२२^{३}; २३^{२};२,५;३,३१^{२};५१^{२}; ३,१,४; ६^{३};७;८;९^{३};२,३;३,१८; १०,१, २,५^{३};७;९; ३,२,१^{२}; ४,५,२;५, ४,५^{२};७^{२}; ५,४, १२; ५,८-१०; ६,४,१;५,३; ११,२,६,१^{३}; १२, २,२,२:४,९;३,१,६; ७,३,३;४; ८,२,४; ५; ९,१,७; १३, ३,३, १०^{३};६,१,११^{२}; ८,३,९; १४,१, १,७; ९; १८-२१; २२^{२}; २३^{४}; २४^{४};२६; २,९^{२};१०^{२}; ११; १२; १७^{४};२१;३,२^{२}; १०^{२};१२^{२}; १६; ४, १२; ३६; २,१,५; ११-१३; १९;२,२,१६;२०;२५;४३; ४४; ४९;५०^{३}; ३,१,१;१५^{२};१६; १९; २९^{२};५,२,५; ५,१७; ८,६, ४^{२}; ५^{२}; का. १,१,२,५^{४}; २,१,४,१; तै. १,१,५,७^{२}; ७,१;८,१;३; २, ३,३;६,२;३;५,२,२: ५,१;३;५; ७;८,१;७,१,७;८,२; २,६,४,४; ५,३;७,७,३; ४^{२};५; ३,२, ७,४; ८,३^{२};८;३,७,१०;११^{२}; ७,६,५; ८,२१,४^{२};१०,४,१; ११,७;११, ७,१;१०,२;४; तैआ. १,२,३;५, २^{२}; २,११, १^{२}; १९,१; ४,२,२; ३^{२};४^{२};५;१७,१;१९,१; ५,१,५; ७^{३};२,३;४^{२};५;६^{२}; ७^{३};८^{३}; ११; ३,२^{२};४,३;४;५^{२};८;६,१^{३};२^{४};३; १०^{२};७,५;९^{२};१०;९,२^{२}; १०,३; ८,१,१; २,१; ३,१;४,१; ५,१; तां. १,१,८; ५,१,२;३;६;८; २; १;३;६,७,१३; ७,५,६^{२}; १२,६, ८;१४,६,८; १६,२,६; ११,११; २२,५,२;६; ७,१;८;९,४^{२}; २४, १४,४;२५,१,८; जै.९२^{२};१०८^{२}; १४०; १५१;१८६^{२}: २०१; जैउ. ३,१,३,२:४,३; आ. २, २३,९; २५,१; ष. २,३;४,४;७; सा.१, १,५;३.७,१०; गो. १, २, १६^{२}; ३,१०;१८; ४,२०; ५,३^{२}; २,१, २;२,६;५,४; -रःऽइव तै. ३,३, ७,११; -रसः ऐआ. २, १, ४^{२}; का. २,१,४,१; तां. ५, ६,४; मं. २,५,१; -रसा श.१४,२,२,५०; तैआ. १०,१,८; तां. ५, १,५;६, २;७; सा. २,२,२; ३,३-५; ७, १२;८,५; ३,७,२; -रसि ऐ. ७, २; ऐआ. ३, १,२; शांआ. २,२; ७,४; तां. २, १४,२; २२,४,३; २४,१४,४; २५,१,८; -रसी ष. ४,७; -रांसि ष. ४,७.

शिरःपाणि-पाद-पार्श्व-पृष्ठो(-ष्ठऽऊ-)रू (-रुऽउ-)दर-जङ्घ-शिश्नो(-श्नऽउ-) पस्थ-पायु- -यवः तैआ. १०, ५३,१.

शिरस्तस्(:) सा. ३,४,२; गो.१,३, ७^{२};९^{२}.

शिरस्त्र- -म् ऐआ. २,१,४^{२}.

शिरो(-रस्ऽग्री-)ग्रीव- -म् ऐ.१,२५.

शिरीष- -म् ष. ५,२.

शिला- -लया, -ला जै. १७६.

शिल्प- -ल्पः श.१४,९,४,३३;-ल्पम् ऐ. ६,२७^{३}; शां. २५, १३; २९, ५; श. १,१,४,३;३,२,१,५; तै. २,७, १५,३; ३,३, २,१; तैआ. १,७,१; तां.१६,४,३;८; ९;१५, २^{२}; गो.२,६,७^{३};-ल्पात् श.१४, ९,४,३३; -ल्पानाम् ऐ. ६, २७; ३०; गो. २,६,७;९; -ल्पानि ऐ.

CC-0. In Public Domain. Gurukul Kangri Collection, Haridwar

Digitized by Arya Samaj Foundation Chennai and eGangotri

६,२७^{२}; शां. २५,१२^{८};१३;२९, ५; ३०, ३^{२}; गो. २,६, ४;७^{४}‡; –ल्पानीँ ३ ऐ. ६, २७; –ल्पे श. ३,२, १,५; आ.जैआ. १, ४६८; –ल्पेभ्यः शां. ३०,३; –ल्पेषु ऐ. ६,१६^{२}; शां. २९, ५^{२}; –ल्पैः तै. २,७,१५,२.

शिल्प-त्व– -त्वाय तां.१६,६,१३.

शिल्प-वत्– -वान् शां. २९,५.

शिव,वा– -वः ऐ. ७, ३३; श. २, ३,४,३१:६,२,१७;३,३,३,१०^{२}; ४,३०;८,४,२;४; ६,४,४,४;१६; ७,३,१५^{२};८,१,७;१४^{२}; ९,१,२, २५;२६;२८; २,१,२; १७;४,२, ५;६;७; का. १, ४,१,२२; ६,२, ८; तै. १,२,१,९; २,४,७,६;३, ७,४,१३; ७,९; तैआ. १०, ११, २;३४, १^{५}; ४७, १; जै १२२; १९०; गो. १, २, ८; ५, २४; –वःऽ–वः श.६,७,३,१५; –वम् ऐ. ८, २०^{२}; शांआ. १२, ६; श. ३,३,३,१०;६, ४,१,२^{२}; ४,१६: ९, १,२,२७;३०; ११, २, ३,९; १२,५,२,८^{२}; ८,१,५; १३,८,३, ५^{२}; तै. २,२,५,५; ३,१,१,२;२, ३^{२};७,४,९;७,९; तैआ. १०,११, १; ६३,१; सा. ३, ३,५; –वया ऐ. ८,६; –वा शां.१,१^{२}; शांआ. ७,१;श १,२,५,११:का. २,२,३, १०; तै.३,७,४,१३;६,६;११,६, १;तैआ. १,२१,३;३१,६;३२,३; ४,४२,१;मं.१,१,८;९;२,१७;२, १,१५;–वाः श. ३,९,४,१६; तै. १,१,७,३;८,६^{२};२,१,१;४;२,४, ८,७; तैआ.१,१,३;९,७;६,१,४; –वान् श.१३,८,४,३; तैआ. ६, ३,२; –वाभिः तै. २,४,७,६;३, ५,७,१; –वाम् श. १,२,५,११; ३,१,२,२०^{२}; ५,४, ४,२;४; का. २,२,३,१०; तैआ. ४, १,१;३१, १; –वाय सा. १, २,५; –वे श. ११,२,३,९^{२}; तै. १, १,७,२;३^{३}; २,५,६,२;३,७,९,९;–वेन ऐ.७, ३३^{२};८,६;२०; श. १, ९, ३,६; ४,४,३,१४;४,८; १२, ८, १,५; तै. १,४,२, ३;५, ५,२;३; ५;७; २,६,३ २;८,९,३; ३, ७,६,१९; तैआ. २,४,१;तां. १,३,९;–वेभिः श. ६,८,१,९^{२}; तै. २, ४, ४,७; –वौ श. ३,४,१,२४; तै. २, ४, २,५.

शिव-तम,मा– -मः तैआ. ४,४२,४; १०,१,१२; –माः ऐ. ८, ७;१३; १८; श. १३,८,३,५.

शिशान(√शो)– -नः श. ९,२,३,६.

शिशिर(√शश्)ϕ**–** -रः श. २,१,३, १;६,१,२; ८,७,१,७;८; १३,६, १,१०;११;का.१,१,३,१;२,३,६; ६,१,२†; तैआ.१,६,१;–रम् शां. २३,८. –रे श. ९,५,२,३;१३, ५,४,२८; तै. १,८,४,१;–रेऽइव श. २,२,३,७.

शिशु$–** -शुः श. ५,३,५,१९^{२};६,४, ४,२^{२}; १३,१,६,१; १४,५,२,२; तैआ. ४,११,४; तां. १३,३,२४; ५,३; १४,११,३; सा. ३, ७,३; –शुःऽइव ऐ. १, १६; तां. १४, ७,२; –शुम् ऐ. १, १६; श. ४, २,१,१०;६,७,२,३:७,५,२,१८: १४,५,२,१; तां. १४,७,१, –शू तै. २, ७,१२, २;८, ९,३; तां ११,८,८; –शून् जै.१७१^{२};–शोः शां. २१,३.

शिशु-कुमार– -राय तैआ. २,१९,१.

?शिशुपत्या‖ गो. २,६,१४.

शिशु-मत्– -मत् तां.१०,६,५.

शिशुमती– -ती तै. २,६,११,४.

शिशु-मार– -रः शांआ.१२,६; तैआ. २,१९,१. =शिंशुमार गद्र.

शिशुमारी– -रीः तां. ८,६,८;९.

शिशुमार(-रऽऋ-)र्षि– -म् तां. १४,५,१५.

शिश्न(√श्नथ्)– -श्नम् ऐ.१,२२;ऐआ. २,४,१;२;शां.२८,९; श.१,४,३, ९^{३};७,५,१,३८^{२}; ११, १,६,३१; १२,९,१,१६; १३, ५,२,२; तै. २,३,६,३;७,३; जै. ११७; जैउ. ३, १,३,४; ४,११,५,१; गो. १, ३,७;९;२,२,६;-श्नस्य श.१२,५, २,७;-श्ना(=श्नेन) तैआ.१०,२४, १;२५,१; –श्नात् ऐआ. १,३,५; २,४,१; श.१२,७,१,७;–श्नानि श. ११,५,२,४; –श्ने ऐ. ३,३७; –श्नेन ऐआ. २, ४,३^{४}; श. १,४, ३,१९; १२, ९,१,१६; जैउ. ४, ११,५,१०; –श्नैः तै.३,७,१२,३; तैआ. २,३,१.

शिश्निन्– -नम् श. १,४,३,९.

शिश्रियाण,णा(√श्रि)– -णम् तै. २, ५,४,२;–णाम् श.९,१,२,५.

√शिष्,शिंषति तै. ३, ३,८, २; शिंष तैआ. ४,८,२;३; ५,७,३^{२}.

शिष्यते गो. १,२,४.

१शिष्ट– -ष्टम् ऐ. ७, ३३; ८, २०; श. ११,५,४,१८^{२}; तै.१,४,२,३.

२शिष्ट,ष्टा(√शास्)– -ष्टाः श. १३, १,६,१; तै. ३, ८,९,१: गो. १, १,३१; –ष्टेभ्यः गो. १, १,३१.

शिष्य– -ष्यैः ष.,४,१.

शिष्य-हुत– -तः ष. ४,१.

√शी,शेते ऐ. १,३; ६,३१; ७, १५; शांआ. ४,१५; श. १, १,१,११; २,५,१५;१९; ३,८,३,१५;४,५; ४, १,५,५;५, ९,११; ६, १,३;

‡ यद् G. 'देवशिल्पानि' इति पठति तद् वस्तुतः 'यदेव शिल्पानि' इति भवति । तु.कालि. । ϕ उणा. १,५६ द्र. । †'-रिः' इति मुपा. प्रामादिकः । तु. श. २,६,१,२. । $√श्यते रूपमिति उणा.१,२० द्र. । √श्वयते-रित्यर्थावः । ‖ 'आशुपत्या' इति सुलभः संस्कारः । तु. G. ।

CC-0. In Public Domain. Gurukul Kangri Collection, Haridwar

२०;१०,१,१,६; १३,४,१,९;६, २,१;१४,५,१, १७; २१;२२;६, २,१२;७, २,१०; का. २, १, १, ९;२,३,१४;१८; तै. २,१,१०,१; शे॒ते श.२,३,२,४;७.१,२,९; तां ७,६,१६; जै. ४४;१६७; १८६; १९८;जैउ.३,३,४,११; सं.१;गो. १,१,३९;२,६,९; शयते तै.२,५, ४, ३: शये(=शेते) जै. ८८; ९१: ९२^{२};जैउ.१,१२, १,७; शेरे ऐ.५, २८; ७,१५; श.१,५,३,१२; ४, १,२,२५;२६; शेरे॒ श.२,३,१,३; शे॒रते शां.११,८;श.७,४,१,२९^{२}; का. १,३,१,१; जै.१७; सा.१,१, ८; शिश्ये शांआ. ४,१४^{५};६,१९; श. १,१,३,४;६, ३,१६^{२}; २,५, ३,३;१२,७,१,१०; का. १,५,२, ३;२,१,३,२; शिश्यिरे॒ श. २,५, २,२;२४; का.१,५,१,२;२२; जै. ९५; जैउ. १,२,३,९;१०; शयि-ता॒से श. ११,५,१, ११; श॒याते श.१,२,२,१६; का. २,२,१,१३; शयासै ऐ.२,२; शे॒ताम् श.११,८, ३,५; शिशीहि॒ तै.२,४,४,७; श॒यै श. ३, १, १,७; अ॒शेत श. १४, १,२,१२^{२}; अशायत ऐ ४, ३२; शां. २२,२; अ॒शयत् ऐ. ३, १५; ऐआ. २,१,४^{४}; श. ९,१,१, ८; अशयत् श. ७, १, २,९; तै. १. २,१,७;६,१; २,३, ६,१; ३,२, ९,४; जै.१३९; जैउ.१,१८,३,७; अ॒शेरत जै. १७; अशेरन् जैउ. १, ४,१,६; शयीत श. १, ९,१, ११; ३,१,१,७; ६, २,२, ३९^{२}; ११, ५,१,८; का. २, १, १,९; श॒यीत श. १,१,१,११; ६,२,२, ३९; १४, ५,१, २२; ७,२,१०; का. २, १,१,९; तां. २१, ३,४; जैउ. १, १७,२, ३;५; ३, ३,४, ११; सा. १, ४,१; गो. १, २,४; शयीरन् शां. १७,९; श. १२,५, १, २; गो. २, ५. ५; अशयिष्ट शांआ. ६, १९^{२}.

शयन,शयान-,ना-, शयित्वा गद्र.

शीक्षा(=शिक्षा)- -म् तैआ. ७,२,१.

शीक्षा(-क्षऽअ-)ध्याय॒- -यः तैआ.७, २,१.

शीघ्र-पाणि- -णये ष. ५,८.

शीत॒.ता॒(√श्यै)- -तः श. १,५,४,१; ८,६,१,१९;७,२,११; तै. ३, ९, ७,२;जै.५९^{३};–तम् श.१३,२,९. ५; जै.५९^{२};गो.१,१,३३^{३}; –तस्य श.९,१,२,२६^{२};–ता श.१,४,१, १६;तैआ.४,२३,१;–ताः जै.५९: –तानि गो.२,६,६; –ताभिः सा. २,३,२; –ते श.१३,२,९,५; तै. ३,९,७,२; –तेन तैआ.१,३,४.

शीत-पाणि- -णये ष. ५,९.

शीतो(-तऽउ-)ष्ण- -ष्णौ गो. १, २,८.

शीतो(-तऽउ-)ष्मन्- -ष्माणि आ. १,५८३.

शीतिका- -॒के तैआ. ६,४,१.

शी॒तिका-वत्- -वति तैआ. ६. ४,१.

शीपल्या(←ल्य←शीपल)- -ल्याः ष. ३,१.

शीर-शोचिस्- -चिषम् जै.४४.

शीर्ण॒(√शॄ)- -र्णम् श. ११,५,८,६; ष. १,४; –र्णे, –र्णेन श. ११,५, ८,६.

शीर्ति- -र्त्यै ष. ३,८.

शीर्ष॒- -र्षम् सा. ३, ६,६; –र्षे तैआ. १०,१०,२; गो.१,२,१६^{२}.

शीर्ष॒न्- -र्षणि श. ६,५,३,११;९. ३,१,८; ११,४,१,६; १४; –र्षन् ऐ. १,१७^{४}; ३,३^{२}; ऐआ. १, ५, २^{२};२,१,४; शां. २,८^{४};८,१;११, ८; श. ३,१,३,२१;२,१,२८;५, ४,१;८,३,११; ६,४,२,५; ५,३, ८;११; ४,१५; ७,१,२, १३^{२};२, २,१९^{२};४,२६; ५,१, ३५; २,९; २४; ८,४, ३,६; ९,२,२,५; ३, ३१;३,१,७; २२; ४,३,६; ५,२, ८;१०,५,४,१२; १२,५,२,७;७, ३,४; ९,१,९; १४,१,३, ३२;४, १;२,१,५; २,२, ३९; ३,१,१६; २९;२,१८; तै. १,२,३,३^{२};५,६, ४^{४};६,५,४; २,६,४,६; जै. ३४; १६०; –र्षभिः श. ६,२,१, ११; ७,५,२,३; –र्षसु श. ६,२,१,७; –र्षाणि श. १,६, ३,२; ५,५,४, ३; ६,२,१,७^{२}; १३,३,३, १०^{२}; तै.३,८,२१,४^{२}; जै.१२१; –र्ष्णः॒ ऐ. ४,२२^{२}; शांआ. २,२; श. १, २,१,२; ४,४,११; ३,८,३, २७; २९; ५,४,१,१४; ७,५,२, २५; २६;८,३,४,१३;१४; ४,१,६;२, १६; ६,२, ११; ९,३,१,६; १०; २२;२,३;१०,२,१,९; १२,९,१, ७;१३,६,१,११; तैआ. ३, १२, ६;५,२,७; मं. १, १,१४; –र्ष्णा॒ श. ३,३,३,१७;५,२,१,१४;१४, १,१, २५; ५,५, १६; तैआ. ५, १०,३; जै. १८६^{२}; गो. २,१,४; –र्ष्णो॒ श. ३,५,२,१८; १४,१,२, ९^{२};१०–१४;१७^{२};१९–२१; २५; तैआ. ४,२,३^{२};४;५.

शीर्षण्य॑- -ण्याः ऐआ.१,५,१;श. ११,२,६,४; १३,१,७,२;४; तै. १,२,३,३; ३,८,१०,२;५; तैआ. १,७,२;५,४,४; जैउ. २,२,३,८; ९;४,७–९;–ण्यान् तै.२,३,७,४; –ण्यानि शांआ. २, २; –ण्ये ऐ. ८,१२^{२};१७^{२}; शांआ. ३,५.

शीर्षण्या(-ण्यऽअ-)नूच्य-- -च्यानि ऐ. ८,५.

शीर्षण्व॒त्(-न्+मतुप्)- -ण्वद् श. १४,२,२,४८.

शीर्ष←शीर्ष, शीर्षन्

शीर्ष-कपाल॒- -लम् श. ३,५,३, २३;२४;७,५,२,२५;२६;–लानि श.३,५,३,२३;–ले तैआ.७,६,१.

Digitized by Arya Samaj Foundation Chennai and eGangotri

शीर्ष-छिन्न- -न्नस्य श.१४,१,२, ९;१३;१९;३,११; १५;२४; ३१; २,२,११; १४; ३५;४९; ५३;३, १,२.

शीर्ष-तस्(:) श. ३,१,३,९;४,१, १९[३];२६; ८,२,७; ३,११; ६,५, २,२[२];९,३,२,३;४,१,१३[२]; १२, ८,३,१७[२]; तै. १,३,७,७[२];८,३[२]; ६,५,४; तैआ. ५,४,७; जै. ८.

शीर्षक्ति-मत्- -मान् गो. २,१,४

शील- -लाय तै. ३,४,१०,१; –लेषु मं. १,३,३.

शुक-,शुक्त-,शुक्ति-,शुक्र- √शुच् द्र.

√शुच्,शोचति श. १, ४, १, २६; शोचति श. १४,४,३,२८; शोचतिऽइव जै. २०७; शोचतः तै.१, ६,२,१; शोचन्ति श. १४,४,३, २९; तां.१५,९,९; शोचन्तिऽइव श. १,४,१, ३८; शोचतु तै. ३, ७,६,१९; शोचस्व श. ६, ४,२, ९; तैआ. ४, ५,२; शोच श. १, ४,१,२६; ३,३[२]; ११,४,३, १९: तै १,२,१,१०‡;३,५,२,१; अशोचत् तै. १,६,२,१;३; तां. ६,५, १:२४,११,२; जै. १८;?अशूच्यत् जै.१२८†; अशोचन् श.७,५,२, २८; तां. ७, १०,१५; ८,१, ९; १५,९,९; शोचेत् जै.१६४.

शोचयति श.१,४,३,९;जै.१६४; शोचयन्ति तै. १,१, ८,१; शोचयामसि तै.३,७,६,१९;शोचयेयुः तै. १,१,८,१.

शुक- -कः ऐआ. १, २, ४; –कम् गो. २,२,१; –केषु तै. ३, ७,६, २२.

शुक्त- -क्तः श. ४,१,३,६.

शुक्ति- -क्तिः तां. १२,५,१६.

शुक्र,क्रा- -०क्रः श. ३,२,४,९; तै. १,१,७,२;२,१,२४; –क्रः ऐ.५, ४; शां. १३, ४; श. १,६,३,७; ८; ३, ३. २,७; ४,९; ४, २,१, १[२];३;१९;३,१,१५; २६;३,१७; ५,५,७; ९,४;६; ५,४,४,२०;५, ४,८;६,५,१,७[२]; ८,१,२,२; २, १,१६; ९,४,२,२१; ११, ५,९, १०;१२,६,१,२४; २५; ८,१,३; तै. १,१,१,२; २,४, ७,६; ७,८, २; १२, २; १६,२; ३,५, ६,१; तैआ. ३,३,१; तां. ४, ६,६; ६, ६,९; १'१,५,९[२]; १८, ८,७; जै. ११६;२०६; जैउ. ३, २, २, ७; गो. १, २,९: –क्रम् ऐ. १, १९; ४,७;'२,३२[२];७,१२[३]; शां. ८,४; २'२,१०; श. १,३,१,२८[२];२,३, ४,१५; ३,२,४,१४[३]; ३,२,७;३, ६[२];९,३,२५;४, २,१,४;१३; ७, ३,१,२२;८,१,२,२;११,५,८,४; ९,९;१०[२]; १२,४, २,१०; ४,४; ७,१,६: ८,१,३; १३, ४,१,७[३]; १४,१,१,१८;२०;२१;७,१,१२; का. १,४,१,१२; तै. १,१,७,२[२]; २,१,२४[२];५,१,१; ७,६,३:२,६, २,१;३[२]; ३,२;४,२; ११,५;१२; १;२;१३,१;१४,३; २०,३;८,५, ३:३,३,४,४;६; ७,६,१३; ८,१; १०,१,२: तैआ. १,२,४; १०,१; २२,८;४,५,६;४२,५; ५,१०,१; १०,१,२; तां. ६,५,१;२१,३,७; जैउ. ३,४,१,९;४,५,१,५; आ. १,७४; सा. १, ६,१; गो. १,१, २२;२, २४[४]; –क्रस्य श. ४, २, १,८;९; २१;२९; ५,४,४, २०; ११,५, ९, १०[२]; तै. १, १,१,५; तैआ. ३, ३, १; –क्रा ऐ. ५,५; शां. २२,९; श. ६,२,१,३२; तै. १,१,७,२; २,१, २४; तैआ. ४, १७,१; तां.१,२,९; –क्राः श.१, ४,१,११; १२,४,४,५; तै. १,७, ६,३[२]; २,६, ११,१०; ३,७,१४, १;२[२]; तां. ६,९,२५; –क्राणि ऐ. ५,३२[२]; श. ६,२,१,३२;११,५, ८,४; तैआ.३,११,१; जैउ.३,४, १,६;७[२];८[२]; –क्रात् श. ८,१,२, २[२]; –क्राम् श.११,६,२,६–१०; –क्राय शां.१२,७;२६,८;श.४,३, १,१५;१२,६,१,२४;२५; तै. २, ८,२,३; –क्रायाम् तै. ३,३,४,६; –क्रासः तै. २, ८,२,१; –क्रे श. ११,५,९,९[२]; –क्रेण श. ३,३,३, ६[२];१२,७,३,१२[२]:८,१,१; तै.१, ४,८,१;७,६,३; २,६,१,३;२,३; तैआ. १०,१,१.

शुक्र-चन्द्र- -न्द्रे जै. १३२; आ. २,१३,७; जैआ. २, २२,९; सा. २,१,६.

शुक्र-ज्योतिस्- -तिःश.९,३,१,२६

शुक्र-त्व- -त्वाय तां.६,६,९.

शुक्र-पु(√१पा)- -पाःश.४,२,१, १४; तै. १,१,१,१०; –पेभ्यःश. ३,९,३,२५.

शुक्र-पात्र- -त्रम् श. ४, ५,५,७; १२;-त्रेणश.४,३,१,२६[२];३,१७[२].

शुक्र-पिश्- -शम् तै. ३, ६,३,३.

शुक्र-यजुस्- -जूंषि तैआ.५,१०,१.

शुक्र-वत्(मतुप्)- -वत् ऐ.५,४[२]; ५; श. ४, ३,३,२; १९; ५,१७; –वतः श.४,२,१, २३;३,३,१९; –वती श.४,३,३,१९;५,१७.

शुक्रवती- -ती शां.१२,७;तां.४,६, ६;–त्यः तां.१८,७,२;गो.२,५,८.

शुक्र-वर्चस्- -र्चाः श. ७, ३, १, ३०[२].

शुक्र-वर्ण,र्णा- -र्णम् शां. २५,९; –र्णाम् तै. १,२,१,१३.

शुक्र-शोचिस्- -चिः तै. २, ४,१, ६; –चिषा श. ४, २,१,१९; तै. १,१,१,२.

शुक्रा(-क्रऽअ-)ग्र- -ग्राः तै. १, २,३,२; –ग्रान् श. ४, ५,९,४[२]; ६[२];१३.

‡'वृहच्छोचाः' सं.१ इति भा.चिन्त्यः । तु.ऋ.६,१६,११। †'संशुच्यति' इति पाठान्तरम् । 'संशुष्यति ? वा स्यात C.

CC-0. In Public Domain. Gurukul Kangri Collection, Haridwar

Digitized by Arya Samaj Foundation Chennai and eGangotri

शुक्रा(←क)-मन्थिन्- -न्थिनौ ऐ. ३,१; शां.१६,३; श.४,२,१, १;३,३,२;५,६,२; तै. १,१,१,४; ५,४,२.

शुक्रिय- -यम् ऐ. ६,१२; गो.२, ४,१८; –याणाम् तैआ. ५, १०, १; –याणि तैआ. ५, १०, १^{२}; –ये तां. १८, ४, ४; ११, १०.

शुक्रियाद्य- -द्ये सा. २,१,६.

शुक्ल,क्ला- -क्लः शां. २५,१०; श. ६,२, २,६^{२}; ७^{२}; ७,३,२, १४^{२}; १६;१३,४,२,४; का. २,१,१,१; ष. ४,७; गो. १, १,२५;३, १६; –क्लम् ऐ. २,१४; ऐआ. २, १, ५; शां. ३,५;१०,३^{२}; श. १, ६, ३,४१^{२};२,२,४,१५; ५, १,३,९; २,५,८;६,२,२,६^{२};७;१४; ७,३, १, ३६; ३८; २, १०; १६; १०, ५,२,७; १२, १,४, १;३; २,४, १५;८,२,२६; ९,१,१२; १३,४, २,३;४; १४, ५,२,३; ७,२,१२· तै. २,६,४,४;३,४,१७,१; तैआ. १,३२,३; तां. ६, ६,९; जैउ. १, ८,१,७;८;२,१; २;११,२,१^{२};४, ११, २, ७; ३, १२: ष. २, २; गो. १, ५, ३; ४^{२}; २, ३, ६; –क्लम्ऽइव ऐ. १, २९; –क्लस्य शांआ. ६,१९; श. १३, ३,६,५; १४,७,१,२०; तै. ३, ९ १५,३; –क्ला ऐ. २,१४; श. ७, ३,१, ३८; ४३; तां. ६, ६,८; –क्लाः श. ७,३,१,३६; दै. २,२;–क्लान् सा. ३, ९, ३; –क्लानाम् श. ३, २,१,५; तै. ३, १६,२; –क्लानि श. १,१, ४,२^{३}; ३, २,१,३^{२};६, २,२,२;७, १,७; १४, ९,४,३३: का. २,१, ३, ८^{३}; –क्लायाः सा. २,२,२.

शुक्ल-कृष्ण- -ष्णे तैआ. १,२,४; जैउ. ४, ११, २,७; –ष्णौ तैआ. १,३,२.

शुक्ल-चतुर्दशी- -श्याम् सा. ३, ३,४.

शुक्ल-दत्(←दन्त)- -तः ऐ. ८, २३.

शुक्ल-रूप- -पाणाम् श. ६, २, २,१३.

शुक्ल-व(त्→)ती- -त्यः श. ६, २,२, १३; –त्यौ श. ६, २, २, १४^{१}.

शुक्ल-वत्सा- -त्सा,-त्सायै श.९, २,३,३०.

शुक्ल-वासस्- -ससा सा.३,१,२; –साः तैआ. १,३,३; सा.३,९,३.

शुच्- शुक् श. ३,८,५,८;९^{२};७,५, २, ३२^{२}–३६^{२}; ९,१,२, १२^{४};२, १,१९^{२}; ११,७,४,३^{२}; १४,१,२, १३;३,१,२; ३;४^{२};५; ६^{२};७;८^{२}; १४^{२}; तै. ३,३,११,२; तैआ. ४, ११,१;२^{२};५,९,१;१०,५; तां.५, १०,३; ११,८,१०; १३,६, १०; ११, १०; शुचः तां. ८, १, ११; शुचम् श. ३,५,२,८;६,४,४,७; २०; ७,५,२, २८^{२}; २९^{४}; ३०^{३}; ३१^{३};३२–३७; ९,१,२,९; १०^{२}; ११^{२};१३^{२};२०^{२}; तै. १,६, २,१; ३,७,६,१९;८,४,२०^{२}; तैआ.४, ४२,५^{२}; ५,९,१^{२};६^{२}; तां. ८,१, ९;१२; ११,८,१०^{२}; १२,६,१०; १३, ६,१०^{२}; ११,१०^{२}; १५,९, ९^{३}; गो. २. ६,१४; शुचा ऐ. ६, ३५^{२}; श. ३, ५,२,८; १४,१,२, १३;३,१,२;३;५;७; तै. २,१,३, ४;५; ३,२,४,४;८,५; ९,१५;३, ११,२; ४^{२}; ८,४,२; तैआ. ५,२, ११^{२};१२;१३^{२}; ३,१;९,५^{४}; १०, ६^{२}; तां.८,१,१२; गो. २,६,१४; शुचे तैआ. ३,२०,१.

शुचत्- -चद्भिः तै. २,८,५,१.

शुचयत्- -यद्भिः तै. २,८,४,६.

शुचि- -चयः ऐ. ५,२०;७,७; शां. २६,८; श. १,४,१,१२; १२,४, ४,२;५; तै. २, ४,५,६; ७,१२, ६; ८, २, १; ५, ५; ९, ३; ३,६, ३, २; जै. १६२; सा. १, ५,१०; –चये ऐ. ७,७^{२}; श. २, २,१,८;१२^{२}; १५;२२; ४, ३,१, १५;१२,४,४,५; का. १, २, १, ६;९;१०;१३, तै. १, १,५,१०^{२}; ६,३;२,८,९,९; –चि श. २, २, १,८^{३};१२^{२};१४; का. १, २,१,६; ९^{२}; –चिः ऐ. १,२२;४,१०; ७, ८; शां. २५,९; श.३,१,२,१२^{२}; ४,३,१,१५;८,२,१,१६; १२,४, ४,५^{३}; का. १, २,१, १०; तै. १, १,६,३;२,४,१,६; ११; ३,३;५; ५,४;८,१,६;२,७; तां.१७,५,७, ष. ५,२; सा. १, २,९; २,१,८; –चिना जै. ९८^{३}; –चिभ्यः तै.२, ८,५,५; –चिम् शां. १,१; तै.१, ७,४,३; २,४,५,६;६,३;८,३;६, १७,२; ८,५, १;५; –चिम्ऽइव जै. १२; –ची ऐ. ५,२१; तै. २, ८,५,५; –चीनाम् तै. २,८,५,५; –॰चे श. १२, ४,४,२; –चेः तै. १,७,४,३; –चौ तैआ. २,१७,१; सा. ३,४,२;९,१.

शुचि-जन्मन्- -न्मानः तै. २,८, ५,५.

शुचि-जिह्व- -ह्वः ऐ. १,२८;श. ६,४,२,७.

शुचि-तम- -म् तै. २,४,८,२.

शुचि-पा(√१पा)- -॰पाः ऐ. ५, १६;शां.२६,१५; श.४,१,३,१८.

शुचि-वत्(मतुप्)- -त् ऐ.५,२०^{२}; २१.

शुचि-वासस्- -साः ष. ५,२.

शुचि-वृक्ष- -क्षः ऐ. ३,४८.

शुचि-व्रत- -॰त तै. २, ४, १,७; –तः तै. २,६, १८,१; –तम् तै. २, ६, १७,१; –॰ता तै. २, ७, १२,१.

CC-0. In Public Domain. Gurukul Kangri Collection, Haridwar

Digitized by Arya Samaj Foundation Chennai and eGangotri

शुचिव्रत-तम- -मः ऐ. ७,७; श. १२,४,४,५.

शुचि-षद्- -षत् ऐ.४,२०^{२};श.५,४,३,२२;६,७,३,११^{२};तै.१.७,९,६;२,६,२,१; तैआ.१,१३,३;१०,१०,२; ५०,१.

शशुचान्- -नः श. ९, २, १, १९; १४, १,३, १४;१६^{२}; २९; २,१,१८; २,४४; ४५: ३,१,१४; जै. १६४; –नाः तै. २,५,५,४.

शोक-, शोचत्-,ती-, शोचमाना-, शोचिस्-,शोशचान-,शौच- अद्र.

शुण्ठ(√शुण्ठ्)- -म् गो. २,२,१.

शुतुद्री- -०द्रि तैआ. १०,१,१३.

√शुध् ,न्ध्,शुध्यति तां. १४,११,२८; १९,४,८; शुन्धीत श. १, १, ३, १२; शुन्धति तै. ३.२,३,१;५,५; शुन्धन्ते का. २,१,३,७; शुन्धन्ति का. २,१,३,७; शुन्धामि श.१,१,३,१२^{२};३,८,२,६^{८}; का. २,१,३,७; शुध्यतु श.३,८,२,१०; शुन्धन्ताम् श. ३, ६,१,१३: ७,१,६: शुन्धन्तु श.१२,९,२,७; तै.२,६,६,४;३,७,१२,६; शुन्धस्व श.३.५,१,३६; शुन्धध्वम् श.१,१,३,१२;४,२४^{३}; का. २,१,३,७;२५; शुन्धध्वम् श. १२, ८, १,८; तै. २, ६,३,३; ३, २, ३, १; ५,५; शुन्धत तै. ३,७,४,२^{२};१४; अशुध्यत् तां.१४,११,२८;१९,४,७. शुध्यते ष. ५, १०; शुध्यन्ताम् तैआ. १०,५१, १; ५२,१; ५३,१; ५४,१;५५,१; ५६,१;५७,१; ६०,१.
शोधयति शां. ६,१३; गो. २,१,१; शुन्धयन्तु श. ३,१,२,११^{२}.

शुद्ध,द्धा- -द्धः ऐ. ४, २४; शां. ११,५^{४}; श.१४,८,१५,१२; गो. २,३,११^{४}; –द्धम् ऐ. १,३: शां. १४,३^{२}; श. ७,३,२,२^{३}; १४,८,६,३‡; तै.३,७,५,६; जउ. ४,८,३, ४–९; सा. १, ५, १३: –द्धा सं. १^{२}; –द्धाः श. ३,८, २,३; ७,२,३,२;३,२,३; ९,२,१,१२; तै. २,८,८,१२;३,७,४,२; तआ. ६, १०,२; तां. ६, ५, ११; जै. १६२; –द्धे ऐआ.३,१,३:शांआ. ७,११; –द्धेन तै. ३,१२,३,४; तैआ.१०,१,११: जै.९८^{३};–द्धेषु जैउ. ४,८,३,३;१०.

शुद्ध-पक्ष- -क्षे शांआ. ४,३.

शुद्धँ-सत्त्व- -त्त्वाः तैआ. १०,१०,३.

शुद्ध-स्फटिक-सन्नि(भ→)भा- -भा गो. १,१,२५.

शुद्धा(-द्धऽआ-)वृत्त- -त्ताः ष. ४,४.

शुद्धा(-द्धऽअ-)शुद्धीय- -यम् तां. १४,११,२७;२८; सा. १,५,१६;७,५; –ये तां. १९,४,६;७; आ. जैआ. १,३५०; सा.२,१,७; –यन तां. १४,११,२८.

शुद्धि- -द्ध्यै तै. २,१,४,८.

शुन्ध(न→)नी- -नीः तै.३,७,१२,६.

शुन्ध्यु,न्ध्यू- -न्ध्युः तां. १, ४, ८; आ.जैआ. १, ३९६; –न्ध्युवः तै. २,४,५,४; –न्ध्यूः तै.२,५,५,४.

शुन- -नम् श.२,६,३,२;७,२,२,९^{२}; का. १,६,३,२; तै. २, ४, ४,३; ५,८,१२;तैआ.६,६,२^{६}; –नम्ऽनम् श. ७,२,२,९.

शुनं-हुवीया†- -यया ऐ.६,२२; गो. २,६,४‖.

शुन-वत्(मतुप्)- -त् तै.२,५,८,१२.

शुना← शुन

शुना-वत्- -त् तै. २,५,८,१२.

शुना-सीर- -रः तै. १,७,१,१; गो. २, १, २६; –रम् तै. २,५, ८,२; गो. २,१, २६^{२}; –०रा तैआ. ६, ६, २; –राय तै. १,७,१,१; २,५,८,२; –रौ शां. ५,८^{२}; –०रौ तै. २,४, ५,७; –०रौ तै. २.४,५,७; तैआ. ६,६,२.

शुनासीरिन्- -री तै.२,५,८,३.

शुनासीरीय- -यः का.१,६,३,५; –यम् शां. ६, १५; श. ११, ५, २,६^{२};९; –यस्य का. १,६,३,५; –येण का. १,६,३,२^{२}; ३,८^{२};९; ४,९: तै.१,४,१०,२;३;९^{२}.

शुनासीर्य'- -र्यैः श. २, ६,३,५; –र्यस्य श. २,६,३.५; तां. १७,१३,१५; –र्येण शां. ५, ८; श. २,६,३,२^{२}; १०;११; १३; ५,२,४,४; तां. १७, १३,१७; २'१,४,१ϕ; गो. २,१,२६.

शुनः,स्← श्वन्- ष. १.

शुनः-पुच्छ- -च्छः ऐ. ७,१५.

शुनः-शेप- -पः ऐ.७,१५;१६;१७^{६}; –पम् ऐ. ७,१७; –पे ऐ.७,१५.

शुनः-कर्ण- -र्णः तां. १७,१२,६.

शुनःकर्ण-स्तोम- -मः तां. १७,१२,६^{२}.

शुनो(-सऽला-)लाङ्गूल- -लः ऐ. ७,१५. शुनी-,श्वन्- द्र.

√शुभ्,म्भ्,शोभते ऐ. ३,१०; श.३,३,२,३; तां.२०,१६,६; शुम्भस्व श. ३,५,१,३६.
शुभयति तै. ३,३,१,५.

शुभ्- शुभः तां.१६,१,१४; ०शुभः श. ५,५,४,२५; तै. १, ४,२,१; तैआ. १, १०, २; शुभम् त. ३,१,२,१०; तां. १६, १,१४; २४, ०१३, ३; शुभा ऐ. ५, १६; ऐआ. १,२,२;५,१,१; शां. १९,९;२४,५;२५,३^{२};११; २६,९; शुभे श. १०,१,३,८; तै. ३,४,३,१‡.

शुभ,भा- -भया तैआ. १०, १०,३; –भे तै. २,४,५,३.

शुभयत्- -यद्भिः ऐ. ३, ३८; शां. १६,९.

‡'शु-'मुपा.स्वरश्चिन्त्यः †'शुनं हुवेम' इत्यनेन प्रारब्धर्च्-।‖'शुनंहूयया' इति मुपा.? । ϕ'-शीर्येण' इति मुपा. अशुद्धः।

CC-0. In Public Domain. Gurukul Kangri Collection, Haridwar

Digitized by Arya Samaj Foundation Chennai and eGangotri

शुभ्र,भ्रा- -भ्रम् जैउ. ३, ७, २,६; -भ्राः तै. ३,१,२,४; -०भ्रे शां. २६,११; तै. २,५,६,४.

शुभ्रि- -भ्रिपु तै. २,४,४,८§.

शुम्भमान,ना- -नः तै. ३, १०, १, २; -नाः तै. ३,६,३,३.

शुम्भान- -नः तै. ३,५,६,१.

शुम्भू- -म्भूः तै. ३,१०,१,२.

शोभन-, ना-, मान-, ना-, शोभा- अद्र.

शुम्बल- -लानि श. १२,५,२,३.

शुल्क- -ल्कः जैआ. १,२३९||; -ल्कम् जै.३८[२];११८; -ल्कानि जैआ. १, २६९||.

शुल्बक- -म् जै. ६१.

?शुश्रुक्(√श्रु)- -क् तै. ३, ७, १३,२‡.

शुश्रुवस्- -श्रुवांसः श.१,३,३,८;८, १,२८; २,२,२,६; ४,३,१४; ३, १,१,५;११[२];५,३,१२; ४, ३,४, ४; का. १, २,२,५;३,२,१२; तै. ३,२,२,३; ष. १, १; गो. १,३, १९;-श्रुवुषः श. २,२,२,६;४,३, ४,४; ष. १,१; -श्रुवुषाम् श.२, २,२,६;४,३,४,४;-श्रुवुषे गो.२, ३,१८; -श्रूषः का. १, २,२, ५; -श्रूषाम् का. १,२,२,५.

शुश्रुषि(त→)तां- -म् श.१४,९, ४,१७.

शुश्रूषु- -षुः तै. २,३,११,४.

शुश्रूषे(ण्य→)ण्या- -म् तैआ. ४, १,१.

√शुष्,शुष्यति ऐआ. २,३,६[२]; श.२, ६, ३, १४; ८, १,४, १; ७, २, १४;३,६; १४,८,१३,१; का. १, ६,३,१०; शुष्यति श. १४, ४, १,२१; शुष्यन्ति श. ३,७,१,८; ९,५,२,१२.

शोषयते श. ९,५,२,१२.

शुष्क,ष्का- -ष्कः श. ९, ५,२,१३; १२,७,३,३; तै. १, ७,१,७; ष. ४,४; -ष्कम् शांआ. ४,१४; श. १,६,३,२३[२]; ३,२,३,९; ७,४, १,२२;९,५,२,१४; तां. १२, ६, ८; -ष्कम्ऽइव श. १, ६,३,४१; -ष्कस्य शांआ. ९,७; श. ३,८, ५,१०[२]; -ष्का श. ८,७, ३, ३: -ष्काः श. ७, ३,१, ३७; ८, ७, ४,१; -ष्काणाम् श. १३, ७,१, ९; -ष्काणि श. १,३,३,४; -ष्के श. १४,९,३,१५-२०; -ष्केऽइव श. १,६,३,४१, -ष्केण श.१२, ७,३,१; तै. १,७,१,६; तां. १२, ६,८.

शुष्क-दृति- -तिः तै. १,८,३,४.

शुष्क-भृङ्गार- -रः शांआ. ४,६.

शुष्का(-ष्कऽअम→)म्रा- -म् तै. ३,२,१,२.

शुष्का(-ष्कऽअ-)जिन- -म् जै. २०५.

शुष्काप(-ष्कऽअप्)- -म् श.६,१, १,१३.

शुष्ण- -ष्णः श. ३,१,३,११.

शुष्म- -ष्मः श. १२, ८,१,४[२]; तै. १,६,२,४;२,५,८,१;६,३,१;९, १;८,५,७;९; ३,५,७,४; -ष्मम् तै. २,४,३,१;६;७,३;६,८,४;७, १३,४; तैआ. ३,११,४; -ष्मात् तैआ.४,१७,१;-ष्माय तै.१,२,१, २१;३,१०,८;-ष्मासः तां.१८,८, १४; -ष्मे तै. २,७,७,२;-ष्मेण ऐ. ८, २६[२]; तैआ. ४, ४२, ५; -ष्मेभिः तै. २, ८,२, ८; -ष्मैः ऐ. ५,१९; शां. २६,१२; तै. २, ४,७,४;३,६,८,१.

?शुष्मि- -ष्मीन् तै.२,७,१३,२$.

शुष्मिण- -णः ऐ ८,२३.

शुष्मिन्- -ष्मिणः श.६,६,४,७[२];तै. ३,११,४,१;तां.१,८,७;-०ष्मिन् ऐ. ५,१६; शां. २५, २; २६,८; श.२,५,२,२८; का. १,५,१,२५;

शुष्मिणी- -णी ऐ.८,८;श.१२,७, ३,१४; तै.१,४,२,२;२,६,१,४.

शुष्यत्- -ष्यतः श. ९,५,२,१२.

शोषयित्वा अद्र.

शूद्र,द्रा(√शुच्†)- -द्रः ऐ. ७, १९; श. ५, ५,४,९; १३, ६, २,१०; १४, १,१,२१;४,२,२६[२]; तै. १, २,६,७[२]; ३, २,३,९[२];१०; तैआ. ३,१२,६; तां. ६,१,११[२]; जै.८; १३३[२]; १५०; जैउ. ३, २,२,५; -द्रम् श. ६,४,४,१२;१३; १३, ६,२,१०; तै. ३,४,१,१; जै. ८; ३७; सा. १,७,६; -द्रस्य श. १, १,४,१२; १३,८,३,११; का. २, १,३, १६; सा. २, ५, ३[२]; -द्रा श. १३,२,९,८; तै. ३, ९,७,३; -द्राः तै. ३,३,११,२; -द्राःऽइव जैउ. ३,२,२,६; -द्राणाम् ऐ.७, २९; -द्रान् ऐ. ७, २९; श. ५, ३,२, २;४; -द्राम् शां. २७, १; सा. १,६,६; -द्रे श. १२, ९,२, ३; तै. २, ६, ६,२; जै. १३३; -द्रेण श. ३, १,१, १०; १४,४, २,२७; -द्रेषु ऐ. ७,१७.

शूद्र-कल्प- -ल्पः ऐ. ७,२९[२].

शूद्र-जीविका- -म् सा.१,७,१२.

शूद्र-ता- -तया , -ताम् ऐ. ७, २९.

शूद्रा-पुत्र- -त्रः तां. १४,६,६.

शूद्रा(-द्रऽअ-)र्यु- -र्यौ श.८,४,३, १२[२]; तां. ५,५,१४.

शूद्रक- -कः जैउ. ३,२,४,९.

शून(√श्वि)- -म् गो. १,३,९[२].

शून्यु- -न्यम् श.२,३,१,९; का. १, ३,१,४; -न्याय तै. २,१,२,१२.

शूर(√शूर्)- -०र ऐ. ४, १०; २९;

§ '-भ्रु-' मुपा. ? । तु. क. द्र. । || 'शौल्क-' इति आ. मुपा. अद्र. । ‡ =मा. श्रौ. २,५,४,२४'सुश्रुत्' इति पाठः । $ ='-ष्मी' इति (←ष्मिन् प्र.१) शांश्रौ १८,५,१मुपा. । † उणा. २,२१ द्र. ।

CC-0. In Public Domain. Gurukul Kangri Collection, Haridwar

Digitized by Arya Samaj Foundation Chennai and eGangotri

५,१;७;१६;१८;२०;६,२२;८,२; ऐआ. ५,२,२; शां. १७;१; २६, १६; शांआ. १२,३[२]; श. ४, ३, ३,१३;६,९,१४; तै. २,४,१,३: ५,३,१; ८,२,६; तैआ. १०, १, ११; तां. ४,७,६;९.१०,१; ११, ४,१: जै. २०४; सा. ३, ६,११; गो. २,६,४; –रः ऐआ. ४,१,१: श. १३,१,९,२[२]; तै. २,६,८,१; ४;८,३,७[२];८; ३,८,१३,१[२]; जै. १५०; जैउ. १, १, ४,२; –रम् तै. २, ६,८, ३; ८, ४, २; –राः शां. २५,२; –राणाम् ऐआ. ४, १,१; गो. १,२,४; –रासः तैआ. ६, ३, २; –रे शांआ. १२, ३$; –रैः शां. २३,६[२].

शूर-वीर– -रः ऐआ. ३,१,१;३;४.

शूर्प(√शॄ‡)– -र्पम् श. १,१,१, २२; २,१;४, १९; ११, २, ३,९: का. २,१,२,१; ३;२१; –र्पात् तै. ३, २,५,११; –र्पाय श.१,१,४,२०; –र्पे श. १२, ५, २,७; तै. ३,७, ६,२१; –र्पेण श. २, ५,२,२३[२]; का. १,५,१,२१[२]; तै. १,६,५,४; सा. ३,४,२.

शूर्प-यव– -र्म् जै.१२२‖.

शूल– -लः ष.४,४;–लःऽ-इव श.११, ७,३,२; –लम् श. ११, ७,४,३; –लौ श. ११,४,२,४.

शूल-पाणि– -णये ष. ५,११.

शूल-बाहु– -हुः श. ११,४,२,४.

शूल-हस्त– -स्तः सा. ३,६,१२.

शूला√कृ,शूलाकुर्यात् श.३,८,५,८.

१शूष– -षः जैउ. १, १८, २,६; वं. २; –षम् ऐ. १, २८; तै. २, ६, ११,६;१४,४; –षात् वं.२;–षाय तै. ३,१०,७,१; मं. २,३,८.

२शूष– -षः श.१२,७,१,७;तै.३,१०, ८,४;९,१५;–षम् तै.२,५,८,१.

शृङ्ग(√शॄ†)– -ङ्गम् शां. २१,३; ष. २,२; –ङ्गयोः श. १४, ६,१,२: –ङ्गा तैआ. १०, १०,२; गो. १, २,१६[२]; २, २,६; –ङ्गाणि ऐ. ४, १७[३]; तां. ४, १,१;२; जै. १६२; –ङ्गाणिऽइव शां.१०,२; तै. २,४, ७,११; –ङ्गे श. १, ८,१,५; तां १३,४,४; जै. १८०; गो. २, १, १२; –ङ्गेषु ष. ५,९.

शृङ्ग-कोश– -शैः सा. ३,५,१.

शृङ्ग-वृष्– -०षः तै. २,४,५,१.

√शृङ्गाय,शृङ्गायितऽइव तै. २, ३, ९,९.

शृङ्गिन्- -ङ्गिणः तै.२,८,४,३;-ङ्गिणाम् शां. १०,२; तै. २,४,७,११.

शृङ्गिणी– -णीः जै. १६२; –ण्यः ऐ. ४,१७.

शृणत्- √शॄ द्र.

शृण्वत्(√श्रु)– -ण्वत् शांआ. ५, २; –ण्वते श. २, ३,४,१०; १३,८, ३,४; का. १,४,१,८; तै. ३, ७, १४,५; तैआ. ३, १५, २; ६,७, ३; मं. १,१,१५; –ण्वन् श.१४, ४, २, १५; ७,१, २७; ३, २०; –ण्वन्तः शांआ. ९, ३;४;६; श. १४,९,२,८;९;११;१२;–ण्वन्तम् तै. २,४,४,३.

शृत,ता(√श्रा)– -तः श. १, २, २, १६;३,८; ३,१,२०; ४,५,२, ७; ५,३,२,१;२;८[२]; तै. १,६,६,४; ३, ७,५,३; ९,३; –तम् श. १, २,२, १४; ३,५; ६,४,८; ७,३, २७;२,२,४,१५; ३,१,१४;१५[२]; १६; ३,२,२,१०; ३,३,२; ८,१, ७;३,४[३];५[२];६[२];७[३]; १०;७,३,१, २६; ५,१, २९; १०,३, ५,१६; १४, १,२,२१; का. १,२,४,११; ३,१,७;८[३];९;५,२,१०; २,२,१, ११;१९; तै. २,१,३,३; ३,७,१, ६;४,१३;६,१२; ९,३; तैआ. ६, १,४[२]; तां. ९, ५, ५; –तया श. १,८, १, १७; –तस्य श. ३,८, ५,८; तैआ. ४, ३७,१; –ता श. ३,८, २,१८; २२;२३; ७,५,१, २९; –ताः श. ३,८,२,२१; ७, ३, १, २६; –तानि श. १,२,५, २६;३,१,२; का. २,२,३,२३;४, २; –ताय तै. ३,७,९,३; –तासः तैआ. १,११,१;२७,४; तां.१,२, ८; –तासु श.१३,५,२,११; –ते श. ११, १,४, ३; गो. २, १,९; –तेन श. १,६,४,७;८; ३,८,३, ७; तै. १,४,७,६;२,६,४,४; तां. १८,४,२; –तेभ्यः तै.३,७,९,३.

शृत-काम– -माःऽइव तै. ३, २, ८,१२.

शृतं-कृत– -तः तै. ३, ७, ९, ३; –तम् जै. ९.

शृत-त्व– -त्वाय तै. ३,२,८,१२; ८,२,२.

शृत-भाग– -गाः तैआ. ६,८,१.

शृत-वत्– -वान् तैआ. ६,८,१.

शृति– -त्यै तै. ३,२,८,७.

√शृध्,शार्धं तै. २,४,१,१;५,२,४.

√शॄ,शृणाति ऐ. ४, १३; शश्रे श. १,७,३,१९;शृणीयात् श. ११,१, ६,३५.

शीर्यते ऐआ. २, १,४; श. १४, ६,९,२८; ११,६; ७,२,२७; तां. ९,९, १३; अशीर्यत ऐआ. २,१, ४; श.१,२,४,१; का. २,२,२,१; अशीर्यत श.१,२,४,१; का.२,२, २,१; अशारि ऐआ. २,१,४.

शृणत्– -णत् तै.१,५,१,४.

शेप,पस्– -पः तै.२,६,४,४; जै.५३[३]; –पांसि शां.२३,४; जै.५३[२].

शेपान्(√शप्)– -नः श. १२, ७, ३,१.

$ '-०र' Kt. पाठः । ‡ उणा. ३,२६ द्र. । ‖ =का. २,२,८,३; तथा पठति । श. (=११,२,३,९) तु पदद्वयमेवाह । † 'सस्ने' इति सा.-सम्मतः पाठः प्रतीयते ।

CC-0. In Public Domain. Gurukul Kangri Collection, Haridwar

Digitized by Arya Samaj Foundation Chennai and eGangotri

शेव-धि- -म् तै. ३,१०,११, २[२];३[२].

शेवृध- -म् तै. २,६,९,१.

शेव्य- -व्यः तै. २,४,३,८.

शेष(√शिष्)- -षः ऐआ. ५, २, ३; ४;३,१; -षम् ऐ.७,२; ऐआ.५, १,१; तैआ.६,४,२; सा. २,५,४.

शेषस्- -षः तै. २,८,७,१०.

शैक्ष्य(←शिक्षा)- -म् गो. १,१,२७.

शैखण्डिन(←शिखण्डिन्)- -नम् आ.जैआ. १, १८७; -नानि आ. जैआ. १,३४३; -ने आ. १,७२; १४५;३४२;३७१;जैआ.१,३४२; ३७१.

शैतोष्म,वा ष्मन्(←शीतऽऊष्मन्)- -ष्माणि आ.जैआ. १,५८३.

शैब्य(←शिबि)- -ब्यः ऐ. ८, २३; जै. १३५.

शैरीष(←शिरीष)- -षम् आ. १,५[२]; -षाणि आ.१,५; -षे आ. १,५; जैआ. १,५;३७१.

शैल-ग‡- -गः शांआ. १२,५.

शैलन- -नः जै. १८; जैउ. १, ३,४, ४;६,३,८;२.२,२,८; -नाः जैउ. १,१,२,३;२,२,२,६.

शैलालि(←शिलालिन्)- -लिः श.१३, ५,३,३.

शैलिन(←शिलिन)- -नः श. १४,६, १०,५[२].

शैलूष(←शिलूष)- -म् तै. ३, ४, २,१.

शैशव(←शिशु)- -वम् तां. १३, ३, २३; जै. १८६; -वात् जै.१८६; -वानि आ. १, ४७३; -वे जै. १८६; आ.जैआ. १,४६७; -वेन तां. १३,३,२४.

शैशिर(←शिशिर)- -रयोः ऐ. ४, २६[२]; -राभ्याम् ऐ. ४,२६[२]; -रे श. १०,२,५,१४[२]; -रेण तै. २, ६,१९,२; -रौ श. ४, ३,१,१९; ८,७,१,५;६; तैआ. ५,६,७; जै. १६२.

शैशिरी*- -रीः तैआ.१,४,३.

√शो,शिशीते ऐ. १,१६; जै. १८०; श्यति, श्यति श.४,३,२,३.

शोंशोंसावः, -मः, शोंसावः, -मः, √शंस् द्र.

शोक(√शुच्)- -कम् श. १४, ६,४, १; -कात् श.६,५,४,१६; ७,५, २,२१[३];३६[३];१२,५,२,४; -कान् श. १४,७,१,२२; -काय तै. ३, ४,१०,१; तैआ. ३,२०,१.

शोक-त(र→)रा(√तॄ)- -म् श. ११,५,३,१३.

शोक-भय- -म् गो. १,१,२८.

शोचत्- -चतः तां.६,५,१;-चताम् तां. ८,१,९; -चन् श. ३,५,२, ८; तां. ७,५,१.

शोचती- -त्यः ऐ.३,३६; -त्याः ऐ. ६,३५.

शोचमा(न→)ना- -ना गो. २, ६, ७१४.

शोचिस्- -चिः श.८,७,३,१२[२],१४, १,३,१७[२]; तै. ३, १०,६,१;११, ३,१; तैआ. ४,५,२; ५,४,६;६, १,४; -चिषा श. ९,२,१, २;२, ५; तै. १,५,५,१;३;४;७; -चिषे श. ९,२,१,२; तैआ. ४,३,१;५, ३,६; -चींषि श. ६, ३,१,३२[२].

शोचिष्केश- -शः श. १, ४, १, ३८;३,९; तै. १,२,१,११; ३,५, २,३; -शम् श. १,४,३,९.

शोचिष्ठ(←चिष्मत+इष्ठन्)- -०ष्ठ श.२,३,४,३१; का.१,४,१,२२.

शोशुचान- -नः श. ६, ४,४, २१; तै. २,४,२,६.

शोण,णा(√शोण्)- -णः श. १३,५, ४,१६; तां. ११, ८,४; -णा तै. ३,९,४,३; -णायै तै.१,५,२,३.

शोणित- -ते सा. १,७,४.

शोभन,ना(√शुभ्)- -नः तै. ३,१०, १,१;-नम् श. ३, ३,२,३[३]; आ. जैआ. १,५३९: -नाः श.१३,४, ३,७;८; -नेन श. ३,३,२,३.

शोभमान,ना- -नः तै. ३,१०,१,१; -नम् जैउ. ३, १,५,४; -ना तै. ३,१,१,१२; -नाम् जैउ.४,१०, ३,१२.

शोभा- -भायै तैआ. ४,१,१.

शोषयित्वा(√शुष्) सा. २,६,१०.

शौक्त(←शुक्ति)- -क्तम् तां. १२, ५, १५: -क्तानि आ.१,५६८; जैआ. १.५६८;५८०.

शौक्त-सामन्- -मनी|| जैआ. १, १४३; -मानि जैआ. १,१६६.

शौङ्गायनि(←शुङ्ग)- -निः, -नेः वं.१.

शौङ्गी-पुत्र- -त्रः, -त्रात् श.१४,९, ४,३१.

शौच(←शुचि)- -चः तैआ. २, १२,१.

शौचा(-चऽअ-)र्थ- -र्थाय गो. १,२, २३.

शौचेय- -यः श. ११, ५,३,१; ८- १३.

शौद्र(←शूद्र)- -द्रः ऐ. ८,४; जै. १६५; -द्रम् ऐ.८,४; श. १४,४, २,२५; जै. १६५[२]; -द्रात् ऐ.७, १७; श. ६,४,४,९.

शौनक(←शुनक)- -कः श. ११, ४, १,२;१३,५,३,५;४,१; जैउ. १, १८, ४,२; ३,७,३, २[२]; वं. २[४]; -कम् जैउ. ३,१,१,२१; गो. १, ३,६; -कात् श. १४, ५,५,२०; ७,३,२६‡; वं. २[४]; -काय जैउ. ३,७,३,२[२].

शौनक-यज्ञ- -ज्ञस्य, -ज्ञेन शां. ४,७.

शौनकी-पुत्र- -त्रः,-त्रात् श. १४, ९,४,३०.

शौनःशेप(←शुनःशेप)- -पम् ऐ.

‡ शैल (←शिला)-(√गम्) ||'शाक्त्यसामनी' इति आ.मुपा.गद्र. ‡'शौनाकात्' इति मुपा. चिन्त्यः।

CC-0. In Public Domain. Gurukul Kangri Collection, Haridwar

Digitized by Arya Samaj Foundation Chennai and eGangotri

७,१८^{२}; तै. १, ७,१०,६†; आ. जैआ. १, १८३; –पानि आ. १, १७; –पे आ.१,१७.
शौनःशेपि- -पेः आ. जैआ. १,७.
शौरवीर(←शूरवीर)- -रः शांआ. ७, २^{२};९–११.
शौर्य(←शूर)- -म् श. १३, १,९, २; तै. ३,८,१३,१$.
शौर्पणाय्य(←शूर्प-णाय)- -य्यः,-य्यात् श.१४,५,५,२०;७,३,२६.
शौल्क(←शुल्क)‖- -ल्कम् आ. १, २३९; –ल्कानि आ. १,२६९.
शौल्बायन(←शुल्ब)¶- -नः श. ११, ४,२,१७; १४,६,१०,२^{२}.
शौष्कल(←शुष्कल)- -म् तै. ३, ४, १२,१.
√श्चुत्,श्चोतति श. ४, ५, २, ६; श्चोतन्ति ऐ. २, १२^{४}; तै. ३, ६, ७,१; श्चोतान्ति तै.३,६,७,२^{२}.
श्चोतयेयुः श. ४,५,२,६.
श्चोतत्- -न्तम् तैआ. ३,११,६.
श्चो(न→)तनी‡- -नी तैआ. ४, ४२,५.
√श्नथ्,श्नथत् तै. २,८,५,१; ३,५, ७,३.
श्नप्त- -प्ते श. ३,५,३,२४.
श्नाभाश्नौष्टीय- -ये आ. जैआ. १, १३.
श्नुष्टि- -ष्टयः जै. १८९^{३}; गो. २, १, १७; –ष्टिम् गो. १, ५, २१; –ष्टेः आ. १,५४१.
श्नुष्टि-मत्- -मान् जै. १८९.
श्नौष्ट- -ष्टम् जै. १८९;–ष्टानि आ. जैआ. १,५४१.
श्नौष्टी-गव- -म् आ.जैआ. १, ३५;२६२.
श्मशा- -शाः श. १३,८,१,१.
श्मशा(-श्राऽअ-)न्न§- -म् श. १३,८,१,१^{२}.
श्मशान- -नम् श.४,५,२,१५:१३, ८, १, १^{३}; १७^{२}; गो. १, २, ७; –नानि श. १३, ८, १,५; २,१; जैउ. १, १२,४,३; –ने जैउ. ३, ६,३,३.
श्मशान-करण- -णम् श. १३,८, १,७;९; ष. २, १०^{२}; श. –णात् १३,८,१,१७.
श्मश्रु- -श्रूणि ऐ ७,१३; श १२,९, १,६;११,४,१,६;१४;९,३,१,४; तै.१,५,६,१–३;२,६,४,५;५,४; ३,३,९,११; गो. १,३,७;९.
श्मश्रु-वत्- -वन्तः गो. १,३,७;९.
श्यापर्ण- -र्णः श. ६,२,१,३९; ९,५, २,१;१०,४,१,१०; –र्णाः ऐ. ७, २७^{२}; –र्णान् ऐ. ७,२७.
श्यापर्णीय- -यः ऐ. ७,२७.
श्याम(√श्यै)- -मः शां. २, ९^{२}; श. ५,२,१,८^{३}; ३,१,९; ६,२,२, २; १४, ९,४,१५; तै. १,७,२,५;३, ६; जै.२; –मम् श. १३,२,२,६: जै. २; –मस्य श. ५, १, ३,९: २,५,८;६,२,२,२; –माः श. ५, १,३, ७;९^{२}; तै.१,३,४,४; तैआ. १,९,२; –मानाम् तैआ. १, १७, १;२.
श्याम-जयन्त- -न्तः, –न्ताय जैउ. ३,७,५,१^{२}.
श्याम-शबल- -लौ शां. २, ९; जै. २.
श्याम-सुजयन्त- -न्तः, –न्ताय जैउ. ३,७,५,१.
१श्यामाक- -कः श. १०, ६,३,२; जै. १५०; गो. २,१,१७^{२}; –काः श. ५,३,३,४; १२,७,१,९;२,९; तैआ. ५,१,३; –कान् शां.४,१२.
श्यामाक-तण्डुल- -ले श. १०, ६,३,२.
श्यामाक-सस्य- -स्ये शां.४,१२.
२श्यामाक- -कः श. ५, ३,३, ४^{२}; –कम् श. ५, ३,३,४; तै. १,६, १,११;३,१,४,३.
श्याव,वा,- -वः तै. २, ३, ८, १^{३}; तां. १८,१,२०; –वम् ष. १, ७; दे.२,३; –वा तै.२,३,८,१; –वाः तै. २,८,६,२.
श्याव-दत्(←दन्त)- -दति,–दम् तै ३,२,८,१२.
श्याववसायन- -नः, –नाय जैउ. ३,७,३,२.
श्यावा(-वऽअ-)श्व- -श्वः जै.५४^{२}; –श्वम् तां. ५,८,२; ८, ५,८;९; जै. ५४^{२}; जै. ११५^{४}; आ. जैआ. १,६३;२०४;५०६;५४५; –श्वस्य तैआ. १, ११,१; आ. जैआ. १, ९८; –श्वे आ. जैआ. १, १४९; १८६; –श्वेन तां. ८, ५, ११; जै. ११५.
श्यावाश्वा(-श्वऽअ-)न्धीगव- -वे तां. १५,११,७.
श्यावाश्वि- -श्वये, –श्विः जैउ. ४,९,१,१.
श्येतϕ- -तः श. ५,३,१,७^{३};५,४,१; –तःऽइव श. ५, ३, १,७; –तम् जैउ. १,८,२,६; –तौऽइव श.५, ५,४,१.
श्ये(त→)नी- -नी,–नीम् श.५, ५,२,८.
श्येत-नौधस- -से शांआ. ३,५; तां. ७,१०,३.
श्येता(क्ष→)क्षी- -क्षी श. ३,३,१, १४; –क्ष्यै श. ३,३,१,१५.
श्येती√कृ,श्येतीऽअकुरुत तै. १, १, ८, ३^{२}; श्येती···अकृषि जै. ४१.
श्येती-कृत- -ताः जै. ४१.
श्येन- -नः ऐ. १, २२; ३०; २,९; ऐआ.१,२,४; २,५,१; शां.९,६;

† '-श्यौ-' इति आन. मुपा. अशुद्धः। $ '-र्युं-' इति मुपा. स्वरश्चिन्त्यः। ‖ 'शु-' इति जैआ. मुपा. गद्र.।
¶ '-ल्व-' इति मुपा.। ‡ 'श्रोतनी' इति कालि. मुपा. ?। §→=श्मशान। ϕ'-त-' इति Bw.- मुपा.स्वरश्चिन्त्यः।

CC-0. In Public Domain. Gurukul Kangri Collection, Haridwar

Digitized by Arya Samaj Foundation Chennai and eGangotri

शांआ. ४, ९; श. १, ८, २, १०; ३,३,४, १५³; ४,१, १२²; ९,४, १०²; ९, ४, ४, ५; १२, ३,४,३;७, १,६; १४, ७,१,१९; तै. २, ६,११,५; ३, १०, ४.३; तैआ.४,११,६;१०,१०,१;५०,१; तां. १, ३, ८; ५, ३; १३, १०,१२;१३²;१४; आ. १,३७९; ष. ३,८³; गो. १,५,१२³; –नम् २,६;७,१; श. १२. ७,३, २१; तै. २,६,१,५;३,६,६,२; तां. १, ५, १९; जैआ. १, ७३; गो. १, ३,१८;-नस्य तै.२,६,४,३;जैआ. १,३७९;गो.१,५,१२; –नस्यऽइव श. ९, १,५,२०; –नाः तै. ३, ७,९,१; तां. १,२,५; –नाय श. ३,४,१,१२;९,४,१०; तै. २, ४, ८,१; –ने श.९,१,४,१०; –नेन ष. ३,९; १०.

श्येन-त्व- -म् गो. १,५,१२.

श्येन-पत्वन्- -त्वा शां. १८,४.

श्येन-पत्र- -त्राभ्याम् श. १२,७, ३,२२; –त्रे श. १२,९,१,३.

श्येन-वृषक- -के आ. २,११,९.

श्येन-हृत- -म् श. ४, ५, १०, ३³;४.

श्येनाश्व-श्येन- -म् आ. १,७३.

श्यैत- -तम् तां. ७,१०,२;८³;१२; १३²;११,९,५; २१, ९,१२; जै. ३८³; ३९; ४१; आ. १, ७३; २३५; जैआ. १, २३५; सा. २, ७,१; –तस्य तै. १, १,८,३; जै. ४१; –तेन ऐ. ४,२७; तै. १, १, ८,३²; तां. ७,१०,६; १५²;१६; जै. ३९.

श्यैत-त्व- -म् तै. १, १,८,३; जै. ४१.

श्यैत-नौधस- -से तां. ७, १०, ८; जै. १६८.

√श्यै,श्यायति श. ४,३,१,१९.

श्रत्√धा,श्रद्धत्ते श.१४,६,९,२२²; श्रद्दधाति ऐ.१,६; गो. २,२,२३: श्रत्…दधते तै. ३, १,४, ११; श्रद्धति ऐ. १,६;२,४०; गो. २, २, २३; श्रद्धातारः शां. २, ९; श्रद्धाम श.१,३,१,२७; श्रत्… अदधत तै. ३, १,४, ११; श्रद्ध्यात् श. १४, ८,१५,५; तैआ. १,११,५; श्रद्दधीरन् तै. ३, ११, ९, ८; श्रत्…दधीरन् तै. ३, १, ४,११.

श्रद्धापय तै. २,८,८,८.

श्रद(-तऽअ-)ष्टक- -म् सा. ३,२,५.

श्रद्दधान,ना- -नः शां. ७,४; ष.२, १०; –ना,–नाः गो. १,५,२४.

श्रद्धा- -द्धया ऐ. ७,१०;८,१५; शांआ. १३,१; श.११,२,७,२०: १२,१,३,२३; ७,३,११; १४,१, १,४;७,२,२५; तै. २, ८,८,६²; ७; ३,१२,३,१; ४,३; तैआ. २, ७,१;३,८,२;७,११,२; १०,६३, १; जै. ३²; जैउ. ३, ३, १, ७²; गो.१,२,२२; –द्धा ऐ. ७,१०²; शां. ७,४; शांआ. ७, १८; १०, ८; श. १, ३,१, २६; ११,२,७, २०²;३,१,१; ६,१, १२; १२,७, ३,११; ८;२,४;६; १४,४, ३,९; ६,९,२२²; तै. २,८,८,८²; ३,२, ४,१;५,९;७,७,९;११,८,१; १२, ३,१;२;४,३⁵;७;९,५; तैआ. ३, ९,२; ४,४२, ५²; ८,४,१; १०, ६३,१;६४,१; जै. १४५;१६८²; जैउ. १, ५,१,२; ४,११,४, १²; मं. २,४,५; ष. २, १०; सा. २, ७,२; सं. ३; गो. १,२,१४³; ४, ८; –द्धाम् ऐआ. २, १,७; श. ११,२,७,२०;६,१,१२²; १४,९, १,१२; १८; तै. २,३, १०,१;२; ६,२,३;८,८,६; ७⁴;८³; ३,२,४, १;७, ४,१;७,२; १२,३,२;७,५: तां. १२, ११, २५⁴; जै. १७१⁶; १८५; २११²; जैउ. ३, ३,१,४; गो.१,१,३९;४,८;५,२४;–द्धायाः श. १२,१,२,१; गो. १,४,७;८; –द्धायाम् श. ११,३,१,४;१२, ८,२,५;१४,६,९,२२³;तैआ.१०, ३६,१⁵; गो. १,५,२४; –द्धायै ऐ. ५,२७: ७,३; तै. ३, १२,४, ३²; –०द्धे तै.२,८,८,६³;-०द्धे तै. २,८,८,८; –द्धे तै.२,८,९, २; आ. १,९९.

श्रद्धा-देव- -वः श. १, १, ४, १५;१६; का. २, १,३,१७; १८; –वस्य शां. २,८.

श्रद्धा-मनस्- -नाःतै.२,८,५,३.

श्रद्धा-वित्त(√२विद्)- -त्तः शांआ.१३,१; श. १४,७,२,२८.

श्रद्धानीय,या- -यः जै. १४५; १७१; –या जै.१४५²; –याः जै. १४५.

श्रद्धाय जै. ४४;१८६.

√श्रथ्,श्रथयन्ति ऐ. ६,२४,अश्रथयन् ऐ. ६, २४; शिश्रथत तै. २, ५, ४,४².

श्रपण(√श्रा)- -णः शां. २,१; –णम् तै. ३,६,६,४; –णाय श. ६, ५, २,२१².

श्रपयितृ- -ता श. १,२,२,१४; का. २,२,१,११.

श्रपयित्वा ऐ. २,१३; ऐआ. ३,२,४; शां. ४, १४; १८, १२⁴; शांआ. ११,४; श. २,५,३,५;११; १२, ४,२,१; का. १, ३,३,९; सा. १, २,५;२,८,१;३; गो. १,३,२३.

श्रपयिष्यत्- -ष्यन् श. ३,८,२,१९; का. २,२,१,९.

श्रप्यमाण- -णः श. ४, २,५, १३; –णानि श. २, २,१,२; ३,८,२, २९; का. १,२,१,१.

√श्रम्,श्राम्यति श. १४, ४,३,३१¹; श्राम्यन्ति जैउ. ३,५,९,५; ष. १, ६⁵: श्राम्यसि तै.३,१२,२,२–५; ४,२–६; शश्राम श.१२,३,३,१;

CC-0. In Public Domain. Gurukul Kangri Collection, Haridwar

Digitized by Arya Samaj Foundation Chennai and eGangotri

ष. १,१; श्रेमुः शां. २८, १; श्राम्यत जै. ४७; श्राम्यात्र जै. १५२; अश्राम्यत् ऐ. ३, २५[२]; श. २, २,४,१;५,१,१, ६,१,१, ८;१३;३,१; १०,६,५,२;६;११, ५,८,१; १३,१,७,१; का. १,२, ४,१; ४, ३,१; तै. १, १, ३,५; गो. १, १,२; ६;१२[२]; अश्राम्यन् श. ११, १,६, १; श्राम्येत् ऐआ. ५, १, ४; जै. १८५; श्रमिष्म शां. २९,५.

श्रम- -मः श. ६, ३,३,७; १४,४, ३,३१; -मम् श. ६, ३,३, ७[३]; -माः श. ११, ५, ७,२; -मात् श. ६,१,३,९; १२,३,२,७; गो. १,५,५; -माय तै. ३, ४,३, १; -मेण ऐ. २,१३; ७,१५; श. १, ६,२,३; ६,१,१,१; ९, ५,१,२[२]; ८;१२,१,३,२३;१४,१,१,४; तै. २, ४,१,११;८,८,५; जै. १४५; १५२; जैउ. ३, १,३, ७; ४, ८, ४,६.

श्रमण- -णः श. १४, ७, १, २२; -णाः तैआ. २,७,१.

श्रान्त,न्ता- -न्तः ऐ. ६, २३; ८,२२; श. ६,१,१,८;१३; १४, ७, १, १९; २, २८; जै. १६८; -न्तम् ऐ. ७, २४; शां. २७,६; श. १०,४,४,५[२]; तै. ३,७,५,४; -न्तस्य श. १०,६,५,२;६; १३, १,७,१; गो.१,१,१;२;७; -न्ताः श. ४,६, ९,१;३; गो. १, १,३; -न्तात् श. ६,१,३,१;११,४,३, १; ५,८,१; गो. १, १, ५[२]; ८[२]; -न्तानि ऐ.३,४७; -न्ताभ्यः गो. १,१,३;१०;११; -न्ताम् ऐ. ५, ९[२]; -न्ताय ऐ. ७,१५; -न्तेभ्यः गो. १,१,५[२];६[३];८[२];१०.

श्रान्त-तर- -रः श.२,१,४,७;का. १,१,४,६.

श्राम्यत्- -ताम् ष.१,६; -म्यन् श. १,८,१,७;१०; २,५,१,३; ३,९, १,४;११,१,६,७; का. १, ४, ३, ३; -म्यन्तः श. १, २,५,७;१८; ५,३,३;६,२,३; ७,२,२३; ३,२; २,२,२,९; ४,२,४,१२; ५,४,२; ६, ४, १; १०, ४, ३, ६; ११, ५,९,४; १४, १,१, १७; २, २, ४४; का. १,२,२,६; २, २,३,७; १७; जै. १८५.

श्राम्यन्ती- -न्त्यः श. १, ७, ३, १४; ४,१, २, १५; ११, १, ६, १६.

श्रयमाण(√श्रि)- -णः ऐ. २,२; शां. १०,२; तै. ३,६,१,१.

श्रवण(√श्रु)- -णस्य गो. १, २,१८; -णात् गो. १, १,२७; -णेन श. १४,५,४,५; सा. २, ५, २; ३, ५,१.

श्रवण-दत्त- -त्तः, -त्तात् वं. १.

श्रवणीय- -म् जैउ. १,१८,५,४;२, २,१,८; ष. २,३.

श्रवस्- -वः ऐ. ३, ३८; ऐआ. ५, ३,२; शां. २०,३; श. ७, ३,१, २९[२];४६; तै. २,५,५,५;७,५,२; १२,६;८,९,२;३,१,२,६;६,१०, २; तैआ.४,३,२;तां.७,५,२; जै. १३०‡;-वसः आ.१,२५८;-वसा तैआ. ४,३,१;-वसे श.१२,८,३, २६; जैआ.१,२५८; गो. २,५,७; -वांसि श.७,३,१,४६; -वोभिः तै. २,४,३,९;३,६,१०,५.

श्रवस्य†- -स्यः तै. ३, ६, १०,५.

श्रवस्या(√श्रवस्य)- -स्यया तै. २,५,४,४;-स्या ऐ. ६,१८;२०; ऐआ.५,२,२; शां.२९,६; गो.२, ४,२;६,१;२.

श्रवस्युत्- -स्यन् तै.२,४,३,११.

श्रवस्यु- -स्यवः तै.३,६,१०,२.

श्रविष्ठ,ष्ठा(-वस्विन्+इष्ठन्)- -ष्ठाः तै. १,५,१,५; २,९; ३, १, २, ६: ७; -ष्ठाभ्यः तै. ३, १, ५, ८[२].

श्रवाय्य- -म् श. १, ४, १, २७[२]; ३,४[२]; तै. ३,५,२,१.

√श्रा,श्रपयति शां. २, १[२]; १०, ६; शांआ. २,११; श. ३, ८,३,२०; ६,५,४,९; का. २, २, १, २१; श्रपयति श. १,२,२,१४[२]; २,४, २,१०; ५,३,४; ५; ११; ३, ८, २,२०;४,३,३,१९; ५,३,१,१३; ६, ५, ४,६[२]; ११, १, ४,२; ३; १४,१,२,२१[२]; का. १, ५,२,४; १०; तै. ३, २, ८, ६; श्रपयन्ति शां. १२,६; श. १,१, २, २३[२]; ३, १, २०; ३, ८, १, ६; ५, ४,२,१०; ११,७,४,३; १४, १, ३,३२; का. २, १,२, १६; श्रपयन्ति श. १,७,३,२७; ३, २,२, १०[२]; ४,५,२,७[२]; ५, १,३,५;६; १२, ९,३, ११; श्रपयाञ्चक्रुः श. ६,५,४,६; श्रपयान् श. ६,५,२, २१; श्रपयतु श. १, २, २, १४; का. २,२;१,११[२]; तै. ३, २, ८, ६; श्रपयतम् तै. ३, ६, ६,४; श्रपयन्तु श. ६,५,४,६; तैआ.४, २६,१; श्रपयत श. ३, २, ८,७; श्रपयाम श. १, २,१,५; ७, ३, २६; का. २,१,४,३; श्रपयेत् श. ११,७,४,३; १४,१,२,२१; श्रपयेयुः श. १,७,३,२६;२७; ३,८, १,७;८; श्रपयेयुः श. १, ७, ३, २६; ३, ८,१,७; अशिश्रपाम् श. ३,८,२,२८.

श्रप्यते शं. ५,३,२,८.

शृत-,ता-,श्रपण-,श्रपयितृ-,श्रपयित्वा,श्रपयिष्यत्-,श्रप्यमाण- गद्र.

श्रात- -तम् श.१४,३,१,३०[२];-ताः तैआ. ३,३,१.

‡'श्रवणादद्दे'? इति मु.पाठे 'श्रवः ।आदधे' 'श्रमम् । आदधे' इति पाठौ वा संभाव्येयाताम्। †तस्मै हित-, तत्र साधु- वा।

CC-0. In Public Domain. Gurukul Kangri Collection, Haridwar

श्रान्त-,न्ता-,श्राम्यत्-,न्ती- √श्रम् गद्र.

श्रायत्- श्रायन्तीय- √श्रि द्र.

श्रायस- -सः‡ तां. ९,१,९;२५,१६,३.

√श्रि, श्रयते ऐ. २,२; श. १,६,४,७; तै. १,४,६,५; श्रयति श. १,८,१,१७; तै. १,८,२,५; ?श्रियति शां. २६,१५; श्रयन्ते ऐआ. १,३,२: २,१,४; तै. ३,१२,२,६; शिश्रिये श. ५,२,२,६; तै. २,५,२,३; श्रयिष्यन्ते तै. ३,१२,२,६; श्र्यातै श. १,६,४,७; श्रयताम् श. १४,३,२,२०; तै. २,४,६,६; ३,७,६,११; १२^{२}; श्रयतु श. ८,६,१,५–८; श्रयताम् श. ८,६,१,९; श्रयस्व तै. २,४,७,७; ३,७,१०,१^{३}; श्रयध्वम् श. ७,१,१,१४; तै. ३,११,२,१^{६};२^{१०};३^{१०};४^{७}; तैआ. ६,६,२; अश्रयत ऐआ. २,१,४^{२}; जै. १८२; अश्रयन्त ऐ. १,२३^{४}; ३,४९;५०^{२}; ४,५; श. ६,१,१,४^{२}; अश्रयन्त श. ६,१,१,४; तै. ३,१२,२,६; तां. ९,१,१२;१७; अश्रयन् श. १,६,४,८; तै. १,५,१२,१; अश्रयन् श. १,६,४,७; तै. १,५,१२,१; तां. १८,११,४; अश्रेत् ऐ. ५,१८; शां. २५,२; २६,१५^{२}; अशिश्रेत् तै. १,७,४,३.

अश्रायि तै. २,४,३,२.

शिश्रियाण-,श्रयमाण- गद्र.

श्रायत्- -यन्तःऽइव शां. २५,६; तां. १५,४,१.

श्रायन्तीय- -यम् तै. १,८,२,५^{३}; तां ८,२,९;११;९,५,८;६,६–९; १५,४,४;५; १६,११,१३; १८,५,१९;९,१;२; ११,१^{२}; २१,९,१२; जै. २०७; आ.जैआ. १,२६७; –यस्य तै. १,५,१२,१; जै. २०७; –येन तां. १८,११,४; जै. २०७; सा. ३,१,१२.

श्रायन्तीय-त्व- -म् तै. १,५,१२,१; जै. २०७.

?श्रित्- श्रितः गो २,१,२२.

श्रित,ता- -तः श. ९,४,४,१३; तै. २,२,३,७;४,३,३: ३,७,६,११^{२}; १०,८,४^{२};५^{२}; ८^{२};९^{२}; ११,१,४; ७;९;११;१२:१४; तैआ. १,३१,५; १०,१०,२; तां. ६,४,१३; जै. २०; गो. २,१,४^{४}; –तम् शांआ. ४,८;१०; तै. २,२,३,७; ३,३,२,१; ७,६,१८; ११,१,२; ३;८; मं. १,५,१३; २,४,११; गो. १,१,३१; –ता श. ८,६,१,५–९; ९,१,२,५; तै. १,५,५,१;३,११,१,६; १०; तैआ. १,५,१; –ताः ऐ. ३,४९^{२}; ऐआ. १,३,२^{२};२,१,४; तै. ३,१०,८,६^{२};७^{२}; ११,१,५; १५–१७; १२,२,६; ६,२: तैआ. १,२,२;८,१: ८,२,१; जै. २०^{२}: जैउ. १,२,३,६; गो. १,१,२९; –तानि तै. ३,११,१,१३; –ते तै. ३,११,१,१८.

श्रित-वत्(मतुप)- -वत् शां. २६,१५.

श्रियसे शांआ. २१,३†.

श्री- श्रियः ऐ. ५,२२: ऐआ. २,१४^{२}; शां. १,१; २,३; १६,३; १०;१७,३; १९,५;७; २४,९^{२}; २७,२;३०,७; श. ६,१,१,४;२,१,११;७,२,२;७,५,२,३;१२,४,१,११; तै. २,४,८,१; तैआ. २,११,१; तां. १३,२,१; गो. १,५,४;२,१,१९;३,३; श्रियम् ऐ. १,५;२२;४,१३^{१};५,२२;७,२०; ८,६^{२};९;१०;१२;२७: ऐआ. १,२,४; ५,१,६: ३,२^{२}; शां. ८,७; १६,१०^{२}; २१,५; श. १,४,५,६^{२};६,३,१५;८,१,३६^{२}; २,१,१,७;२,८;४,९;४,४,१;२; ४;५,१,२२; ४,११;३,१,१,१२;९,३,३४^{२};४,६,९,१;३;५,१,२,११;५,२८;४,३,१५;५,३,१:६^{२}; ६,१,१,४;६,१,८;८,६,२,१^{२}; ४^{२};७,२,३;९,२,३,५१;३,१,१४;४,३,२; १०,१,४,१४;५,५,८; ११,१,६,२३^{२};४,२,१०; ११; १२,४,१,११;७,३,१३;८,१,२०;२१; २,२८;३,१३;२६; १३,१,५,१^{२};२,६,७;१६;९,२;३^{२};४;७; १४,१,१,३^{२};३१; का. १,१,१,५;२,५:३,३;४,९;३,४,१^{२};२; ४,३,१७; ५,३,१०; तै. १,१,१०,५;७,५,१; १०,६;२,६,१२,४; १३,३; १९,२;७,८,१;८,७,८; ३,१,२,५; ६,३,३;७,४,६;९,४,८;७,१; २;४;८,२;१४,१^{२}; १०,९,६^{२}; तैआ. १,३१,२;२,११,१;३,११,६;७^{२};७,४,२;१०,१,१०; तां.५,४,५;६,९,१२;१०,७,२^{२}; १२,६,१०;१३,११;१२; १५,३,१०;४,५; २३,११,२;२५,२;४; २४,९,२;३; जै. ९५^{४};१४१;१४२;१४४; १५३^{२};१५९;१६८;१८८; १९६; जैउ. १,१,४,७;८; ४,२,३; ३; ६,१,८;१२,३,५;५,२;१६,२,८; १७,३,५;६;८;९;११;१२; ३,३,३,३;४,८,१,२; मं. २,४,१०;८,६;७;१२; सा. ३,२,६; गो. १,१,३४^{२};३८;५,२०; २,३,३; ६,१३;१५; श्रिया शां. २१,५; श. २,१,३,७^{२};२,३,६; ३,१,१३; २,११;३,१३;४,६,७,२०; ५,१,४,९^{३};३,२,३;४,२१; ११,६,२,२;१२,७,३,२२;८,३,१२; १४,८,१५,४;९,४,२९; का. १,१,३,६^{२};२,२,१४; १५;३,४;३,१,७; तै. २,४,३,६;६,११,८; १९,२; ३,९,१४,१; १०,९,१३^{२}; १४^{२}; तैआ. २,१०,१; ४,४१,१–३; ५^{२};६; ७,११,३; १०,१,५;

‡ 'श्रेयसः पुत्रः' एकारस्याऽऽत्वमिति सा. द्र. । †=ऋ. ५,५९,३ ।

Digitized by Arya Samaj Foundation Chennai and eGangotri

तां. १२,१३,२;११;१२;२२,१८,६; जै.१५९; जैउ. ३,१,३,१;३,२,३; ४,११,३,११^{2}; ष. १, २; गो. १, १,३४;३,१५; श्रियाः तै. ३, ९, ४, ७; जै. ७६; जैउ. ३, १, ३, १; श्रियाम् ऐ. ३, ७; ७. ३४^{2}; ऐआ. ५, १,१; शां. १४, २;१५,५; १८,५;९; २८,७;२९, ५; श. १०,२,६,१६; ११,४,३, १८;१२,८,३,२४^{2}; तां. १५, ४, ५; गो. २,५,७; श्रिये ऐ. ३, ७; श. १, २,२,३;५,४,५; ३,९,१, १-५;६,७,२,२; का. १,६,३,५: २,२,१,३; श्रियै ऐ. १,८;४,२५; ७,१७;८,७^{3}; ऐआ. १,४,२; श. २,६,३,६; ३,४,२,१;२^{2}; ४, २, ४,२३;८,६,२,१: १०,२,६,१९; ११,४,४,८; ११; १३, १,५,१; २,६,७; १४,९,३,८; तै. १, ३, ८,५; २,६,४,६^{2};५,३; तैआ. ६, १,३^{3}; श्रीः ऐ. १, ५;३०;५,२२; ६,५;७,१५;८,५;१७; ऐआ. १, १,३;२,४;५,१,५; शां. १,१;२, ३;१४,२;१५,५;१६,३;१०;१७, ३; १८,५;९^{2};१९,५;७; २१,५^{2}; २४,९; २७,२; २८,७; २९,५^{2}; ३०,७; शांआ. ३, ५^{2};४,६; श. १,४,५,५^{2};६, ३,१५; ८,१,३६; २,१,२, ८^{2};४,९; ४,४, २;४;६; ५,१,२२; ४,११; ६,३,२^{2};४;३, १,१,१२; ४,१,३,९;२,४, २०^{2}; ५,१,२, १०;२८; ३,३,३; ४,३, १५; ६, १,१,४;७; २, १,७; ७, ३,७^{2};८,६,२, १;२;४; ९, २,३, ५१; १०, १,४, १४;२, ६,१६^{2}; १७;१८;४,१, १०;५,५,८; ११, १,३,६;६,२३;४,२,१०; ११;३, १;२;१८;४,११; १२, ७,३,१३; ८,१,२०;२१;२,२८;३,१२; १३, १,५,१; ३;४; ५;७,३;२,६, ३; ७;१६;९,१-४; १४, १,१, ३१; ३,२,२०;५,३, १०;९, ४,२;७: का. १,१.२, ५^{2};३, ३; ४,९; ३. ४,१;२: ४;५, ३,१०; ६,३, २^{2}: ४; तै. १,१, ४,४; ५;६^{2}; २,१, २६; २,४,६,६; ६,३,५:५,३:३ ८, १०,३; ९,४, ६;८; ५,३: ७, १^{3};४;८,२;१४,१; २^{3};१०,९,६; ११,१,२०; तैआ.४,४२,५^{2};१०, १,१०; तां. ४,८,१२; ६,९,१२: १०,७,२; १३,२,२^{2}; १५,४,५^{2}; १२,३; १८,५,१६; २४, १२,३; जै. १८; २८^{2}; ७८: ९५; ११७: १४१;१४२^{3}; १४४; १५९;१६०; १६४;१६८;१९६; जैउ. १,१,४, १;६^{2};४,२,१;३;३, ३:१२,५,२; १४, १, ६;१५, १,२;२,६: १७, ३,६;९;१२; २,३,१, ५;७;९;३, १,३,१;३,२,३; ४,११,२,१: मं. १,७,११: २,६,९; १४: ८,१२; ष. २,१०; सा. ३, १,३;४: गो. १,५,४;२०;२,१, १९;५,६^{2};११; ६, १३^{2}; १५; श्रीम् श. १, ६, ३,८.

श्री-काम- -मः ऐ १,५;जै १५३; -मस्य जैउ. ३,३,३,३.

श्री-धातृ- -तारः मं. २,६,४.

श्री-मत्- -मान् ऐआ. १,१, ३; श. १०,४,१,११^{2}; जैउ. १,१२. ५,२;१४, २,११; १६,२,८; सा. ३,१,२-४.

श्री-मत्तम- -मः, -मम् शांआ. ४,६.

श्री-मनस्- -नाः श. ९, २, ३, १०^{2}.

श्री-यशस्- -सानि श. १२, ८, ३,१.

श्री-वत्स- -म् मं. २,६,१०.

श्री-सव- -वः जै. १८८.

√श्री, श्रीणाति श. ४, १, ४, ८^{3}; २, १, ११; ४, २, १४; श्रीणाति श. ४, १, ४, ८-१०; २,१,२; ११^{2};१२; ४,२,१३;१४; १२;७,३,१९;२०; तां.८,२,११; १८,४,२;४;५,१९; श्रीणन्ति श. ८,७,३, २१; तै. ३, ११, ६,२, श्रीगामि तै. २, ७, ७, २^{2}; ३^{2}; श्रीणातु श. ३,८,३,२०^{2}; श्रीणीताम् तै. ३,७,९,२;३^{6}; अश्रीणात् तां. ८, २,१०; अश्रीणन् श. ४, १,४,८; जै.२०७; श्रीणीयात् श. १२,७,३,२०^{2}; श्रीणीयात् तै. १, ४,७,६.

श्रीणत्- -णन् श. ४, ४, २, १३.

√श्रु→श्टृ,श्टृणुते तै ३,१,५,७;श्टृणोति ऐ. २,४०;५,२२; ऐआ. २,६,१; ३,२,४^{2}; शां.२,७;१३,६;शांआ. ४,१३^{2};५,३; ८,६^{2}; ११,३; श. १, ४, ३, ४; १०, ५, २, १५; १४, ४, १, ६^{2}; २, ३१; ३, ८;५,४,१५; ६,२,६; ७,१, २७; ३, २०; ८,१०,१; तैआ.१,३,१; २, १५,१^{2}; शृणोति श. ४,१,५, १;८,१,२,६;१२,९,१,१३; १४, ७,१,२७;२,२;३,२०; ८,१०,१; जैउ. १,९,१,१०^{2};१३,१,५;१८, ५,४^{2}; २,१,१,१२; १३; १९;२, १;८;४,१,१३;१४;२१; ३,१,१, १७;३,१५; ४,१०,१,८; ष. १, ३;२,१^{2};२; शृण्वन्ति ऐ. २,२७; श. १,१,४,१६; १०,५,३,७; तै. २,५,१,३^{2}; ३,१,२,५; तां.६,६, १७;१३,११,१३; जैउ. १, ३,४, ३; ष. १, ३; शृण्वे तै. २, ८, ३, ३; शुश्राव ऐ. ७, १५; श. ९, ५, २,१; १२, ९,३, ३; जै. १५१; गो. १, १, ३१; शुश्रुवतुः जै. २०४; शुश्रुवुः श. १, २, ५, ३; २,४, ३, ३; का. २, २, ३, २; शुश्रुम ऐ. ७, १५; श. १, २, ५, २६; का. २, २,३, २३; शुश्रुम श. १,६,४,११; जै.२०४;

CC-0. In Public Domain. Gurukul Kangri Collection, Haridwar

Digitized by Arya Samaj Foundation Chennai and eGangotri

जैउ. ४,१०,१,४; श्रोष्यामि श. १४,४,३,३०; शृणवत् ऐ.४,३१; ५,१८;८,२: ऐआ. ५,२,४; शां. २८, ६; तैआ. १०, १०,२; तां. १४, १०,६; श्रवत् शां. २८, ६; शांआ. १,२; शृणोतु ऐ. १,२८[२]; शां. २८,६[२]; श. ३, ९,३,१४[४]; शृणोतु तै. ३, १,१, ११; मं. १, ५,३; शृण्वन्तु श. ३,९,३,१४[३]; ६. ३,१, १७; तै. २, ४, ६, ३; शृण्वन्तु श. ५,१,५,२३; तां. १, २,९; शृणु श. ७, ५,२,३९; गो. १,२,२२; शृणुधि‡ श. ७,५,२, ३९; श्रुधि‡ ऐ.५,४[२];शां. २२,७; श.२,३,४,३१; का. १,४,१,२२; तै. २,५,८, ११; ७,१२,५; तां. १२, ६, ४; जै १७५; श्रुधिया‖ तां. १५,५,३५ शृणुहि तैआ.१०, १,१३; शृणुतम् तै. २,७,१६,४; तैआ.३,१४,३; श्रुतम् ऐ.२,१८; श. ४,१,४,७; तै. २, ७,१५,६; शृणुत ऐ.३,३१; शां.१६,४;२४, २; तै. २,८,६,५; शृणोतन ऐ.७, १७;तै.२,८,६,८; श्रोतुϕ श. ३, ९,३, १४; शृणवाम श. १४, ६, १०,१; तैआ. ४,४२,५; अशृणुत तै. ३,१,५,७; अशृणोत् तै.१,५, २,९; अशृणोत् तै. १,१,४,४;५; तां. २१, १,१; जै. २११; अशृणोम् जै.१४$;अशृणवम् श.१२, ८;१,२१; १४,९,१,४; तै. १,४, २,३;२,६,३,५;अशृण्म जै.१००; शृणुयात् ऐआ. ३, २,४; शांआ. ८,७; श. ७,४,३,२४; शृणुयात् श. १४,५,४,१६; ७,१,२७; ३, २०;२५; तां.२१,३,५; जै.२११; शृणुयाः श. १४,६,५,१; शृण्वीथ तै.३,१,५,७; शृणुयाम तैआ. १, १,१; २१, ३; अश्रौषम् शां. २, ७; श. १,३,१,२७; १४, ४, ३, ८;८,१५,५.

श्रूयते तै. २,५,१,३; तैआ. १०, ११, १; श्रूयन्ते गो. १, १, २८; शुश्रुवे तां. १३,६,९†.

श्रावयति श. ७,३,१, २९; ४६; तैआ.७,८,१; श्रावयन्ति श.१२, ८,३, २६; श्रावय श. १, ८, ३, २०[२]; १२,३,३,३[२]; का. १,६,१, ३०;५,१, ३७; श्रावय श १,९, २,१८; २,५,२, ४४; ६,१,४७; गो. १,३,१०;५, १०;२१; श्रावयेत् सा. २, ६,६: गो. २, ६,९; अशुश्रुवत् गो. १,३,४.

शुश्रूषन्ते शां.७,६; शांआ. ८,९; शुश्रुवेत जैउ. ३,१,५,५.

शुश्रुवस्-, शुश्रूषिता-, शुश्रूषु-, शृण्वत्-,श्रवण-, -णीय-, श्रवस्-, स्य-,स्या-,श्रविष्ठ-,श्रवाय्य- गद्र.

श्रावित्- -म् श. १४,९,३,९.

श्रुत,ता- -तः ऐ.५,५;७,१७; ऐआ. ५,२,२; शां. २२, ८; तै. १,२, १,६; २,४,३,१०; ३,७,९,५;६; -तम् ऐआ. २, ४, ३; ७,१; श. १४,९,१,४; तै.२,८,६,९; तैआ. ७,४,१:१०,७,१;८,१; जै. ४४; १९९; जैउ. ३, ५,२,७; १०;४. १०, १,८; -ताय तै. ३, १, ५, ७; -ते श. १४, ७, ३,६; -तेन तै. ३,७,६,५.

श्रुत-ऋषि,श्रुतर्षि-,- -षि. गो. १, ३,१८; -र्षिम् तै. २,५,६,१.

श्रुत-कक्ष- -क्षः जै. ८०[२].

श्रुत-निगादिन्- -दी सा. २, ७, ४-११.

श्रुत-वदन- -नः ऐआ. ३,२.५.

श्रुतवदन-तम- -मः शां. २८,१§; शांआ. ८,९.

श्रुत-सेन- -म् श. १३, ५, ४,३.

श्रु(त→)ता-मघ- -म् ऐआ.५,२, ३; गो.२,३,१४.

श्रुति- -तिः ऐ. ७,९; जैउ. १,१२, ५,६; गो. १, १,२८; -तिम् जै. १३९; जैउ. १, १२, ५,६; -तेः श..१४,६,५,१;७,१,२७;३,२०; -त्याः तां. १२, ६,४; -त्यै शां. २५,४;५[२]; ६; तै. ३,१,५,१३.

श्रुति-मत्- -मान् जैउ. १, १२, ५,६.

श्रुत्-कर्ण- -र्ण तै. २, ७, १२, ५; -र्णम् श. ७,३,१,३४.

श्रुत्वा ऐ. ७,९; ऐआ. २, ४,३; का. २,१,३,१८.

श्रुधीय¶- -यम् जै. २११[२];-ये आ. जेआ. १,९९.

श्रुध्य¶- -ध्यम् तां.९,१,३२;१५, ५,३३;३४;२४,११,७; -ध्ये आ. १,९९.

श्रोतव्य-,श्रोतृ-, श्रोत्र-, श्रोत्रिय-, श्रोमत- अद्र.

श्रुव卐- -वः,-पाय जैउ.३,७,३,२.

श्रुष्टि- -ष्टिः श. ७,२,२,५[२]; -ष्टी तै. २,५,३,१; सा. ३,४,१०.

श्रुष्टी-वत्- -वानम् तै.२,४,२,५.

श्रेणि(√श्रि)- -णीः ऐ. ३,३९.

श्रे-मन्- -माणम् ऐ. ७,१५; श. १२, ४,१,११.

श्रेयस ʃ- -यः ऐ.१,१३; शा.७,१०; श. १, ४,५, ९[२]; ११; १४, ४, २,२३;२६; तै. १, ७,१०,५; २, ४,८,७; ३,७,९,९; १४, ५;१०, १,१; जै १५१; जैउ. १, १,४, ४;१७,२, ३;१८,३,८; मं. २,१, १३; सा. ३, २, १२[२]; -यस:

‡ '-धी' इति मु.पाठे संहितादीर्घः । ‖ 'श्रुधि' इत्यस्य गानप्रयोगः । ϕ '-ता' इति संहितादीर्घः । $=अशृणवम् ।
† 'शुश्रुव' इति मुपा. चिन्त्यः C. टि. द्र.। § 'श्रितवदनुत्तमः' इति आन. मुपा. ? । ¶ 'श्रुधि' इति शब्दोपेत- ।
卐 (√श्रुष्←√श्रु) इति Mw. । ʃ ←प्रशस्य+ईयसुन्, इष्ठन्(अद्र.) ।

CC-0. In Public Domain. Gurukul Kangri Collection, Haridwar

Digitized by Arya Samaj Foundation Chennai and eGangotri

ऐ.२,२४;५,२२;७,१२; श.१,१,१,११; ४,५,११; २. ६,२,११; १४,४,२,१४: का. १,६,२,६;२,१,१,९: तै. २,७,१८,३: –यसा जैउ. ३, ३,२.५; –यसि श. २, २,४,९^{२};३,१,८;३,९,२,७:४,१,३,९; का. १, २.४, ७^{२}; –यसिऽ –यसि तै. २,५,१,२; –यसे श ११, २,६.१८; का. १, ३,१.३; तै. ३,४, ९, १: सं. ३: –यांसः श. १,२,५,२४^{२};२५;२६; २,४, १,१०; १२, १,३, २२; का. १, ४,२,५; २,२. ३,२१: तै. २,२, १०, १^{२}; तैआ. ७, ११, ३: ष. २, १०; –यांसःऽ–यांसः श. १०, ३, ५, ११; –यांसम् ऐ. २, २०^{२}; शां. २५, १०; श. २,६,१,३; ३, २,१,८;४,४,२७: १०,२,३,१८; १२, २,३,१०;९, ३,७;१४,४,२,२३; का. १,६,१, २; तां. २, १,४; ३,७; जैउ. २, ५,३,३; गो. २,३,३; –यांसि तै. १, ४.१०,५; –यान् ऐ. १, १३; २,२^{३};३,७: श. १, २,५,२६;३, ५,१२; २,२.२,१९;४,१,१०;३, ३,४,९;५,१,२१: ४. ३,४,३३^{२}; ५,७,९; ८,११; ९, ५,२,३;१३; १०,३,५,११; ११, ४,२,७^{२};८^{२}; १२,१, २,३;२, २,२३; ४,१,७; ११;२, १०;४,२;३; ४;५, १,४; १४,१,३,३३^{२}; का.१,२,२,१४^{२}; ४,२,५;२,२,३, २१;२२;२३; तै. १,४,६,१; ६,५,२: ३, ६,१,३; १०,९,५; तैआ. ७,४,३; तां.२, २,३; जै. १३६; आ. १; सा. २, ७,१२; गो. २,३,३; –या३न् श. ११,२,६,१३.

श्रेयसी– –सी शां.८,९; श.१,४, ५,१०;४,३,४,३३; १३,८,१;६: १४; जै.१३६. गो.१,२,४^{२};–सीः जै. ११७: –सीःऽ–सीः तै.१,२, १,२०; –सीम् ऐ.३,२४; गो.१. ५,२४;२,३,२२; –सीषु जैउ.१. १,४,४.

श्रेयस्कर– -०र श. ५, ४, ४, १४.

श्रेष्ठ,ष्ठा‡– -ष्ठःऐ.१,५;२,१;१२;२२; ४,२५^{२};५.१३; शां. १२.३;१९. ९; २१,४^{२}; २३,८^{२};२५,९; १३; शांआ २,१८; ७,१;९.१;२^{४}; श. १,४,५,५; ६,३,२२; ९,३,१६^{३}; २,१,२,८;४,२,४,२०^{३}; ८,१,१ ६: ९,२,३,३: १०,३,५,८; १०: ११,१;६,२३;१२,६,१,४०;७,१, १०;८,२,२८;३.२^{२}; १४,१,१,४; ५^{२};४,१,१९:३,२४;३२;९.२.१^{३}; का. १,१,२,५^{२};तै. २,२,८,६;३, १,३;४,६,२; ३,१,१,३;५;८;२, ९;२,५,१०;६,७,२: तैआ २,१९, १; तां.१,६,७;६,९,१०;७.८,२; १६,४,३;जै.१७^{२};५६;९५^{३};१४१; १५७;१६०; १६६;१८३; १८६; १९१; जैउ. २,५,२,८; ४,८,१, ४;९;२,१;५: ११,१,१०; गो. १, १,९;२,२२^{२}; २,३,९^{३}; ५,५;६^{२}; –ष्ठम् ऐ. २,१२; ७, २०; ऐआ. १,३,३^{२};६^{२}; शांआ. ९,१:२; श. ८,४,१,३^{२}; १४, ९,२,१; तै. २, ३,१,३^{२}; ३, ६,७,२; ७, १३,४; तैआ. १,११.३; जै. ६^{७}; १६१^{२}: १८३; जैउ. ४, ८, २, ९; ३,१: गो. २, २,१२; –ष्ठस्य श. ३,४, १,११;९,४,९; १४, २,२,८; जै. १६०;–ष्ठा ऐ.१,९; ७,१७; जैउ. १,२,१,७;४,८,१,२^{२};२,१३;-ष्ठाः जै.१४१; जैउ. ४,८,१,३; –ष्ठान् जै. १४; –ष्ठानि शांआ. ४, ११; –ष्ठाभ्याम् श. ११,५,४. २;३: –ष्ठाम् गो. १,३,१९; –ष्ठाय श. १४,९,३,४; तैआ. १०, ४४,१; तां. १५, ७,४; –ष्ठे श. ११,५, ४,२;३; तां. १५, ७,३; जै. ६^{२}; –ष्ठौ श. ८,३,१,३^{२}; तै. ३, १, १,११; जै. १६०.

श्रेष्ठ-तम– -मः सा. ३, ४, ४; –मम् श. १, ७,१,५; तै. ३,२, १,४; –माय श. १, ७, १, ५^{२}; तै. ३,२,१,४; गो. १,१,२९.

श्रेष्ठ-तस(:) जै. १६१^{२}.

श्रेष्ठ-ता– -ताम् ऐ.१,१३:२,१५; २४;३,१३;२१;२३;२७; ४,२२; ऐआ. १, १,१; गो. २, ३, २०; –तायाम् ऐ. ४,२५; –तायै जैउ. ४,८,१,३ .

श्रेष्ठ-यज्ञ– -ज्ञः ऐ. ४,२५.

श्रेष्ठ-सामन्– -मानि तां. २१, २,३.

श्रेष्ठ-स्था– -स्थाः तां.७,८,२.

श्रेष्ठिन्– -ष्ठिनः गो.२,५,९;-ष्ठिनम् शांआ. ६,२०^{२}; –ष्ठिनि जै.१४२; गो २,५,९; –ष्ठी ऐ. ३,३०; शां. ५,५;२८,६^{२}; शांआ. ६,२०; तै. ३,१,४,१०^{३}; जै. १४२; गो. २, १,२३.

श्रैष्ठ्य– -ष्ठ्यम् ऐ. १,२८; ८,२: १४;१५^{५};१९†;शां.२६,३;शांआ. ६,२०^{२}; श. १३, १,६,१; ७,१, १^{२}; तै. ३, १,४,१४^{३}; ८, ९,१; २; तां. २१,२,४$; जै. १३९^{२}; जैउ.३,२,१,६;८;जैआ. १,११४; –ष्ठ्यात् जै. १२७; –ष्ठ्याय ऐ. ४,२५^{३};७,१८; शां.२६,९^{२};१४; शांआ. ४,६^{२}; ६,१५; ९,८; श. १४,८,१४,२;३; तै.३,१,४,१०; १४; तां. ६, ३,९^{२};१०; ७,५,२; ३; १५,३,३०; १६, ४,१^{२};२;३; जै. १४१^{२}; जैउ. ३, २, १, ७; –ष्ठ्ये जैउ. ४, ८, १,२; –ष्ठ्येन ऐ. ८,२.

श्रैष्ठ्य-काम– -मः,-मस्य शां.४,९.

‡ श्रेयस् टि. द्र.। †'श्रैष्ठ्यप्रतिष्ठाम्' इति मुपा. अशुद्धः। $ श्रैष्ठम् इति मुपा. ?।

CC-0. In Public Domain. Gurukul Kangri Collection, Haridwar

√श्रै.श्राय तैआ. ४,२,६;५,३,५.

श्रैष्ठ्य- श्रेष्ठ- द्र.

श्रोक- -कः जैउ. ३,४,३,६.=श्लोक-

श्रोणा- -णा तै. १, ५.१,४;२,९; ३, १,२,६: -णाम् तै. ३, १, २,५: -णायै तै. ३,१,५,७^{2}.

श्रोणि,णी- -णिः ऐ. ७, १; श. ३, ५, १, २; ३; गो. १, ३, १८; -णिभ्याम् श. ८,६,२,९; -णिम् श. ७, २,२,४; -णी ऐ. २, ६; श. ४, ५,२,३; ७, ५,१,३५:८, ६,२,८^{2};१०,३,२,६^{2}; तै. ३, २, ९,९;६,६,३; -णेः श. ३, ८,३, १८:१९; २७^{2}; तै. ३. ३,६, ४: -णौ श. ३,९,२,१४; १५;४ २, १.१५;६,९,११; ५,१,५.२८;९, १,२,१२; -ण्योः श. ३,७,४,८; -ण्यौ तै. २,६,५,५.

श्रोणि-कपाल- -ले ऐ. १, २२; गो. २,२,६.

श्रोणि-तस्(ः) तै. ३,६,११,२.

श्रोतव्य(√श्रु)- -व्यः शांआ.१३,१; श. १४, ५,४,५;७,३,६; -व्यम् श. १४,७,१,२७;३,२०.

श्रोतृ- -ता ऐआ. ३, २, ४; शांआ. ८,७; श. १४,६,७,३१; -तारम् शांआ. ५,८; श. १४, ६,७, १; -तुः श. १४, ७,१, २७;३,२०; -तृ श.१४,६,८,११^{2}.

श्रोत्र- -ऽत्र तै. ३,१०,८,३; -त्रम् ऐ. २,६;२६;२७^{3};४०^{3}; ३,२;६, २४;२८; ऐआ. १,३,८;२,१,४^{3}; ५;७;८;३,३;४,१;२; ३,२,१;५, १,५;३,२; शां. २,७; ७,४^{2}; ८, ६^{2}; १३,५^{2}; १५,३; १६,४;२१, २; शांआ. ४,१^{2}; २^{2};३; ४;१३: १४;१५^{2};५,२;३^{2};४-७; ६,२०; ७,५;९,२;५;१०,६^{2}; ११,२;६; श. १,४,३,४^{2};३,२,२,१३;२३^{2}; ८,२,६;९;९,४,७; ४,१,५,१;५, २,१,४; ७,१,२,१३^{2};५,२, १२; २०^{2};२५; ८,१,२,४; ५^{2};६^{4}: २, ३,३; ९,२,२,५; १०,१,३,४;३, १,१:६^{2}; ३,४^{2};६;७: ४,५,२;५. ३,७^{3};३,८:११,२,६,४; ५,९,२: ८,४,६; १२,७,२,४^{2}; १४,४,१, ६^{2};१६; २,१७:३१: ३,३०;३१; ५,१,१८; ४.११:६,२,६;१३;७, २४^{3}: १०,११^{2};१२^{4}; ७,२, २१; ३,१२:९,१,१५;२,४; १०^{2};१४; तै. १,१,१,३: ४^{4};३,४; २,१,३; ५,७,१;२,५,१,३;६,५; ६,४,५; ५,४;१४,२;२०,२; ३,४,१८,१; ६,६,२;७,९,३: १०,५,१; ८,६: तैआ. २,५,३; ४,२,५;५,४; ५. २,९^{2};४,७;७,७.१: ९,१,१;१०, १४,१;६४,१; तां.१,१०,८;२०, १६,५;२२.९,४: जै.१४०; जैउ. १,२,३,१;३,३,५; ६,३,६;९,१, ९;१०;१२,२,८;५,६; १३,१,४; १४,४,१; २.१.१,१; २,४;२,१, ८^{3};४,१,१३; २,५:१२; ५,३.४; ३,१,२,८^{2}; ४,३;५,३,४^{2}; ४,७. १,२;१०,१,१; २;८; ११,१,११; ३,७:४,१^{2};५,१; आ. २,२५,७; ८; मं. १,९,३४; ष. १,३;२,१^{2}; २^{2};३;६;८^{2}; गो.१,१,२१;३,१४; २, २,१४; ४,११; ६,८: -त्रस्य ऐआ. २,१,७; ३,२,५; ५,३, २: श. १०,३,१,६^{2};५,३,७; १४,७, २,२१; तैआ. ४,११,३; जैउ.३, १,३, १५; ४, १०, १,२; -त्रात् ऐआ. २, ४,१; श.७,५,२,६;८, १,२,५; १२,७, १,५; १४,६,७, २४; तै. १,५,४,२; ७,१; तैआ. ३.१२,६; -त्राय श. ४,५,६,२; १४,३,२,१७^{2};९,३,४; तै. ३,१, ५,१३; तैआ.४,५,१;१५,१; तां. १,१०,८; गो. १,१,१४; -त्रे ऐ. २,४०; ऐआ.२,३,८; शांआ.१०, १:११,१;५;६: श. ७,५,२,५५; ८,१,२,६; १२,९, १,५; ९;१३; १३, ४,४,८; १४,४,१,६; ६,७, २४; ९,२,४; तै. ३, १०, ८,६; तैआ. २. ११.१^{2}; जैउ. ४,७,१, ७: ष. १,३; २,१;२^{2}; गो. १,२; २२;३,७;९;१४; -त्रेण ऐ.२,४०; ३,३^{2}; ऐआ. २,१,७;४,३^{4}; शां. २, ७^{2}; ७,४^{2}; १२,५; १३, ६; शांआ. ३,७: ४,१३;१४^{2}; ५,२; ४;६; ९,३;४;६; श. १,४,३,४; १४; ४,१,५,१; १०,३, ३,८;५, २,१५;३,७^{4};१४,४,२,३१;६,३, ६;९.२, ८-१२; तै. २,५,१,३^{4}; ३,७,१३,३;१४,१; जैउ. १,१३, १,५; १८,५, ४^{2}; २,१,१, ११; १२^{2};१३;२,१,८; ४,१,१२;१३^{3}; १४;३,१,१,१७; ३,१५; ४,१०, १,८;११,५,६: ष. २,८.

श्रोत्र-चित्- -चितः, -चित्सु श. १०,५,३,७.

श्रोत्र-तस्(ः) श. १३,४,४,८.

श्रोत्र-पति- -तिः तैआ. ७,६,२.

श्रोत्र-पा- -पाः ऐ. २,२७.

श्रोत्र-भृत्- -भृतःश.८,१,३,६;७.

श्रोत्र-मय- -यः ऐआ.३,२,१-३; शांआ. ८,१;२;५; श. १४,७,२, ६; जैउ. १,९,१,९; -यम् ऐआ. ३,२,१-३; शां.आ. ८, १;२;५; श. १०, ५,३, ७; -यान्, -येषु श. १०,५,३,७.

श्रोत्र-वत्- -वान् श.१०,३,३,४.

श्रोत्र-स्विन्‡- -स्विनौ^{2} -स्वी तै. ३,१,५,१३.

श्रोत्रा(-त्रऽअ-)पेत- -तः शांआ. ५,३.

श्रोत्रिय- -यः शां. ८,३; श. ५, ४,४,५;१४†,७,१,३५-३९; सं. ३; गो.२,२,६; -यस्य ऐ.१,२५; श.१४,९,४,११; तैआ. ८,८,२^{3};

‡ ←श्रोत्र-विन्- सकारोपजनः भा. । † '-यु-' इति मुपा. स्वरः ।

Digitized by Arya Samaj Foundation Chennai and eGangotri

३³;४⁴;-याःश.१३,४,३,१४;१४, ९,२,१५;जैउ १,१४,४,५; २,२, ४,११;षड्.७;गो.१,१,१३;-याणि तां.१'९,५,२६:-याय जै. १२५.
?श्रोधिय¹†,श्रोधेम§ जै. २११.
श्रोमत¶- -म् ऐआ. १,५,२.
श्रौमत्य- -त्यः श.१०,४,५,१.
श्रौत(←श्रुत卐)- -तः$ ऐ. ७, १: -तम् आ. १, २०७; जैआ. १, २०८; -ते आ. १,४१९.
श्रौतर्वण(←श्रुतर्वन्)- -म् आ. जैआ. १,८९.
श्रौतर्ष(←श्रुतर्षि)- -र्षः श.२,४, ४,५:का.१,३,४,३; तै.३,१०,९, ११: -र्षाणि आ.जैआ. १,४.
श्रौतकक्ष(←श्रुतकक्ष)- -क्षम् तां. ९,२,७; जै. ८०²; आ. १,१५८; -क्षाणि जैआ. १,१५८; -क्षे आ. जैआ. १,११८.
श्रौत्र(←श्रोत्र)- -त्रःश.१४,५,५,८.
श्रौत्री- -त्री श. ८,१,२,५.
?श्रौमत- -ते आ. १ ४१९.
श्रौषट्φ ऐ. ५,१२; श. १,५,२,१६; १८;२०; ८,३,२०; ९,२,१८;२, ५,२,४४;६,१,४७;१२,३,३,३²; का. १,५,१,३७; ६,१, ३०; गो. १,३,१०.
श्लक्ष्ण,क्ष्णा(√श्लिष्)||- -क्ष्णः,-क्ष्णम् श. ९,१,२,४०;-क्ष्णाऽइव तां.२, २,३; -क्ष्णानि श ४,१,५,१९.
श्लवन- -नः तां. २१,१४,१६.
√श्लाघ्,श्लाघेत श.११,३,३,७.
श्लाघ्यते गो. १.२,२.
श्लाघा- -घा, -घाम्¹ गो. १, २,२.
श्लाघीयस्- -यः,-यसम् गो.१,२,२.
श्लाघ्यमान- -नः गो. १,२,२.
√श्लिष्,श्लिष्यन्तु मं. १,८,३.

श्लेषयति जैउ. २,३,३,८.
श्लेष्मन्- -ष्म तां. १६, १, १३: -ष्मणः श. १२,७,१,३: १३,४, ४,६;-ष्मणा ऐ.५,३२:जैउ.३,४, ३,३;-ष्मा ऐआ.२,३,३;श.७,२, १,५;३६;१३.४,४,६;मं.१,८,३.
श्लेष्म-वत्- -वता तां.१६,१,१३.
श्लेष्म-श्लेषण- -म् शांआ.२,१.
श्लेष्म-संश्लेषण- -म् शां.६,१२.
श्लेष्मण- -णः श. १३,४,४,६; -णमिव श. १०,५,२,१२.
√श्लोक्,श्लोकय श. ८,२,३,३.
श्लोक- -कः ऐ.८,२१; ऐआ. ५,१, ५; श. ५,३,५ ९; ६,३,१, १७; ७,५,१,२१; २,५२²; १०,५,२, ४²;१८; ४,१६; १२.३, २,७;८; १४, ४,३,३४; ५,२,४; ७,२,८; ९: तैआ. ८,१,१; २,१; ३.१;४, १;५,१;६,१;७,१;८,५; तां २४, १८,४;२'१,१८,५; जै.९२;११८; जैउ. १, १४,१,५; ३,२,५,१२; गो. १,१,१२;२३; -कम् श.११, ५,४,१२; १३,७,१,१५; १४,४, २,१८; तै. ३, १, २, ६; ५,७³; -का: ऐ.८,२२;२३; शां. १७,३; श. ११,३,१,५: ६,५,१२; १४, ४,३,१; ५,४, १०; ६,१०,६;७, १,१२;२,११: ३,११; गो. २,२, ५; -काय श ५,३,५,९; तै. ३, १,५,७; -के गो. १,१,२३; -कैः श. १४,६,९,३०.
श्लोक-कृत्- -त् तैआ.९,१०,६³
श्लोक-भू- -भूः ऐआ. ५,१,१
श्लोका(-कऽअ-)नुश्लोक- -कानि आ. १,४३९; -काभ्याम् तां. ५, ४,१०.
श्लोकिन्- -की शां.१७,३;तै.१,

५,८,३.
√श्लोग्,अश्लोगत् तै.१,५,२,८.
श्लोग- -गः तै. ३, ९, १७, २; -गःऽइव गो. १.२,७.
श्लौण्य- -ण्यस्य तै.३,९,१७,२.
श्वन्- शुनः तै. ३,८,४,१; तां. २१, ३, ५: श्वभिः तां. ८, ८, २२; श्वभ्यः श. १४,९.२,१४; श्वभ्यःऽ इव शांआ. ९,७; श्वा श. ११,१, ५,१; १२.४,१,४; १३,१, २,९; १४.१,१,३१;तै.१,४,३.६:३,८, ४,१; गो. १, २,८; श्वाऽइव तै. ३,८,४,१.श्वानः श.११,५,१,८; १४,६,९.२६; श्वानम् श.११,१, ५,१०;११;१३,१,२,९; तै.३,८, ४,१; जै. ५३; ५४; ९२; श्वानौ तै. १,१,२.६; तैआ. ६.३,१².
शुनी- -नी जै. १२४; -नीम् श. ६,५,२,१९.
श्व-पाद्(←पाद)- -त् तैआ. ४, २९,१.
श्व-लुचित- -म् श.११,१,५,२.
श्वनित- -म्∫ तै.३,४,३,१.
श्वा-जनि- -निः जैउ.३,१,५,२.
श्वा-पद- -दः तैआ. ६,४,२; -दम् शांआ. १२,६: -दाः श.४,२,४, १६; ५,५,४,१०; १४,४,२,२९.
श्वभ्र- -भ्राः श. ११,२,३,८.
श्वभ्र-कूर्म‡- -र्मः गो.१,२,१४.
श्वभ्र-प्रदर- -रः श.७,२,१,८;-रम् श. ५,२.३,२;-रे श.५,२,३,३.
श्वयत- श्वयितुम् √श्वि द्र.
श्वशुर- -रः ऐ. ३,२२; तै. २, ४,६, १२; -रस्य तै. २, ४, ६, १२; -रात् ऐ.३,२२;-रे मं.१,२,२०.
श्वश्रू- -श्रूम् मं. १,२,२०,
श्वसथ(√श्वस्)- -थात् ऐ. ३, २०².

† श्रुधीय-पदसंभव एष नामधातुतयाऽऽख्यातिको निर्देशोऽविभक्तिकः सौबन्तिको वेति चिन्त्यम्। § नामधातुतयाऽऽख्यातिको निर्देश इति विमृश्यम्। ¶ ←श्रुमत। 卐 ←श्रुति इति H.। $ उत्तरेण ऋषिपदेनैकपद्यं सम्पादयन्तौ Mw. Kt. च चिन्त्यौ। φ ←श्रोषत् इति √श्रुणोतेर्लेटि रूपत इति Mw. || उणा. ३, १९ द्र.। ∫ श्वनिनम् (श्वनिन्-) इति =य. ३०, ७ द्र.। ‡'श्वभ्र ऊर्मः' इति G. मुपा.।

CC-0. In Public Domain. Gurukul Kangri Collection, Haridwar

Digitized by Arya Samaj Foundation Chennai and eGangotri

शा. १,१,४,१४; का.२,१,३,१७; तै.२,८,३,५;जै.२०८;सा.२,७,५

श्वस्(:) शा. १,६,४,१४; २,१,३,९; ३,१,२४; २८^{2};४,१,१४; ४,३,१,११;४,१,६; ५,२,३,२;६–८: ५,१३;३,१,२–१०; १३; ६, ४, ३,६; ११, १,४, १; ५,४; १३. ४,३,६;१४,१,१,३२; ४,३,३४: का. १, १,४, १; २;३, १, १४; १९^{2};४,२,९;२,१,१,३;५; तै.१. १,९,८;२,३,४:५,६, ५;६,६,३; ४;७,३;३,७,४,३; तां. ४, ४,७; ५,१०,९;११,५,१;१६;२८;२०, १३,२; जै. १३६; १५२; १६१; १६४^{2};१६८;१६९; १७०;१८२^{2}; १८४;१८६^{2};२०५;जैउ.४,११,४, ४;गो.२,१,२३;२,२४;श्वस्(:)ऽ-श्वस्(:)श.२,२,२,१९^{2};४,३,४, ३३^{3};९,५,२,१२;१३; ११,१,५, ४; का.१,२,२,४^{2};१५^{2}; तै.१,५, ६,६; तां. ४,७,७;६,९,१८; गो. १,२,४.

श्वः-श्रेयस्ϕ– -म् श. २,१,१,१३; २,११; का. १,१,१,९;२,७.

श्वः-श्व– -म् श. २.१,३,९; का.१, १,३,८.

श्वः-सुत्या– -त्या शां.३०,६;–त्याम् ऐ. ६, ३४^{2};७,१; श. ३, ५,१, १३; १५; तां १६, १२, १; जै. १३६^{3}; गो. १, ३, १८; २, ६, १४^{2}; –त्यायाः श. ५,१,१,१६; –त्यायाम् ऐ. २, ३; –त्यायै श. ३,७,२,३^{2}.

श्वः-स्तोत्रिय– -यः ऐ.६,१७; –यम् ऐ. ६,१७; गो. २,५,११^{2};–यान् शां. २८,१०.

श्वस्तन– -म् ऐआ.२,३,२^{2}; का.१, १,३,८^{2};तां.४,७,७;९,१८;५,७, ५;१५,९,१७^{2};जै.१६८^{6};१७०^{5}.

श्वस्तन-वत्– -वत् तां. ११, ५. १५; –वान् तां. १२,१३,१०.

श्वोऽग्न्याधेय– -म् श २.१,४,१^{2}.

श्वोवसीयसϕ– -म् जै. १०३^{2}.

श्वोवस्यसϕ- -म् तै.२,२,९,१०.

श्वाङ्क्षित– -तानिऽइव जै.१६४. पद्र.

श्वात्र,त्रा– -त्रः तां. १, ४, ६; मं. २, ४,६; –त्राः श. ३, २,२, १९^{2}; ९,४, १६^{2}; –त्राय मं. २, ४, ६; -त्रासः तै. २,७.१२,१.

श्वाजनि-,श्वापद- गद्र.

श्वापि†– -पयः तैआ. १,९,५.

√श्वि,अश्वयत् श.१३,३,१,१; ११, ८, ३,५; अश्वयत् श. ४, २,१, ११;१३,३,१,१;२; तै. १,१,५, ४; तां. २१,४,२.

शूशुवत् तै.२,८,५,२.

श्वयत्– -त् तै. ३,९,२१,२.

श्वयितुम् श. १०,६,५,६; १३, ४, ४,६.

श्वित्कन– -क्नानाम् श. १२, ८,३,७; १३,५.४,१५.

श्विती-चि$– -यः तै. २,७,१२,१.

श्वित्र(√श्वित्)– -त्रः तां. १२, ११, ११; जै. १७७^{2}; –त्राः जै.१७७.

श्वेत,ता– -तः ऐ. ६, ३५^{2}; ७, १८; श. २, ६,३,९^{2}; ३, ५,१, १९;२०; ६, २,४;५^{2}; का. १,६, ३,७^{2}; तै. २, ८,१,१; तैआ. १, १०,५; ३, ११, १०^{2}; जै. ५२; १६१^{2}; गो. २, ६, १४^{2}; –तम् शां. ३०,६; श. २, ६.३, ९;३, ५,१,२०;१३,२,२,७;९; ५, ४, २२; तै. २, ४,४,२;८,१,१; ३, ९,२१,१; तैआ. ३, ११,९; तां. १६,१२,४; जै. १३६;२०७; सा. ३,९, ८; –तम्ऽइव शां. २, २; –ता शां. ५,८; श. ५, ३,२,२; तै. १,७,३,८; –ताः ३, ९,९,३; तैआ. ४, ३६,१: –तान् ऐ. ८, २२; तैआ.१,११,८; -तानि तै.२, ४,४,१;–ताभिः तैआ.४,३६,१; –ताम् जै. १३६; गो. २,१,२६; –ताय तै.३,८,१७,४; –तायै श. ५,३,२,१;२; तै. १,७,३,७; ३, १,६,२; –तेभ्यः श.१४,६,८,९.

श्वेत-कुक्ष– -म् तैआ. १,२८,१.

श्वेत-केतु– -तुः शां.२६,४;श.३, ४,३,१३;४,२,५,१५; १०,३,४, १;११,२,७,१२;५,४, १८;६,२, २; १२, २,१,९;१४,९,१,१;जै. १५९; गो. १, ३,३;५,२; –तुना श.११,६,२,१;-तुम् शांआ.३,१.

श्वेत-पुष्प– -म् सा.२,३,५.

श्वेतपुष्पी– -म् सा. २,३,४.

श्वेत-वत्सा– -त्सा श.५,३,२,२; तै. १,७,३,८; –त्सायै श. ५,३, २,१;२; तै. १,७,३,७.

श्वेत-व(र्ण→)र्णा- -र्णा गो.१,१, २७.

श्वेत-सिकद्रुक(सिकत√द्रुह्)– -कः तैआ. १,१२,३.

श्वेता(-तऽअ-)नूकाश– -शाः शां. १४,१.

श्वेता(-तऽअ-)श्व– -श्वः जैउ.४, १,१,१.

श्वैक्न(←श्वित्कन)– -क्नः श.२,४,४, ३;का.१,३,४,२;-क्नस्य जै.१५२.

—०—०—

ष

ष– षः‡ ऐआ. ५,१,६.

ष-कार– -रः ऐआ.३,२,६;शांआ.८, ११; –रम् शांआ. ८,११.

षट् , षष्- द्र.

षड्ऽइति‖ ऐ.३,६; शां. ३,५; श. १, ७,२,२१;१०,४,१,३;१४;२०.

षण्ड-कुषण्ड– -ण्डौ तां. २५,१५,३;

ϕ अच् प्रत्ययः। तु. पा. ५,४,८० द्र. । † आशुशब्दस्य वर्णव्यत्यय इप्रत्ययश्चेति भा. । $ 'श्विचीचुयः' इति मुपा. चिन्त्यः । तु. =य. ३३,१ । ‡ 'पुरुषः' इत्यस्यान्तिममक्षररूपम् । ‖ वषडित्यस्यान्तिममक्षरद्वयम् ।

CC-0. In Public Domain. Gurukul Kangri Collection, Haridwar

Digitized by Arya Samaj Foundation Chennai and eGangotri

षष्– षट्,ड् ऐ. १,२३^{३}; २,२९;४१; ३,६^{२};७;५०;४,१६^{२};२८^{४};६,२०; २४^{२}; ऐआ. १,३,८;४,२; ३,२, ४;५,१,१;२,२^{२};४;३,१;२; शां. १,४^{२};२,८^{२};३,४;५;५,७^{२};८,८^{२}; १३,३;९;१४,५;१५,२^{२};१७,१; १८,१०;१९,३^{५};७^{२};२३,१;२५, १^{४};७;८; २६,७;१६^{२};२७,१^{२};३; २८,३; २९,६^{२}; ३०,१०; श. १, २,५,१२^{२}; ५,१,२२; ७,२,२१^{२}; २,१,१,१३^{२};२,२,३^{२};३,२६^{२};४, २,२४^{३};६,१,४;९;४२^{३}; ३,४,३ १७^{२};४,१८^{२}; ६,१,३; ४,१९;४, १,१,३;२,२,७^{३};३,६^{२};३,१,१०: १३;४,३; ४,५,१८^{२}; ५,५, १२; ५,२,१,३;४^{२};३,५,६^{२}; ५,२,३^{२}; ४^{३};६;७^{२}; ६,२,३,७^{२};३,२,१०^{२}; ४,२,१०^{२};४,११; ५,४,९^{२};७,१, १६;१८; २०;२४; २७; ७,३,१, ३५;५,१,११; ८,४,१,१४; २१; २२;४,९;५,४,१०;१२; ९,१,१, ४०;२,२,७; ३,४५; ४७^{२}; ३,३, १८^{३};४,१८^{३};४,३,८^{२}; १०,१,४, ८^{२};२, ५,७^{२}; ६,२;१०; ४,२,८; ११,३,२,१^{२}; ४,१,४;११; २,५; ४,१; ५,४,७;१०; १२,२,२,३^{२}; १२;१८^{३}; ३,६^{२};८^{२}; ३,२,१^{२};५, १३^{२}; ८,२,२९^{२}; ३४^{२}; ९,१,९^{२}; १३,१,५,६^{२}; २,८,४^{२}; ४,४,५^{३}; ५,२,१९;४,१६; १७;२८; ८,२, ६;१४,१,३,३२^{२}; ४,१^{२};६,९,२; ८^{६};९,१,१८; १९; का. १,१,१, ९^{३};२,२,२^{२}; ३,३,२०^{२}; ६,१,३; ७;२८; २,२,३, ११^{२}; तै. १,३, १०,३; ४^{३}; ४,६,७^{२}; ६,८,७;८; ९,१०^{२}; ७,७,५^{२}; ९,१;२; ८,४, ३^{२};२,१,४,६^{२}; ३,६,३; ५,२,१; ३,३,७,२^{२}; ८,९^{२}; ७,७,११;८, २,१^{३};९,६,२^{२};१४,४^{२}; तैआ. १, ३,१;२,८,१^{२}; ५,४,१२^{२}; ६,१^{२}; ७,२^{२};९,६^{२};६,५,२;३: तां.४,१, ९;४,११; १०,२,४;३,१२; १२, ९^{२}:१६,१,८;१७,२,२; १९,१५, ३;१८,५^{२}; २२,१,३; २३,६,६^{२}; २२,३; २४,१६,३;१७,१; २५, ३,२; जै. ६४^{२}:८९;१०८;११७^{२}; १३१^{२};१६८^{३};१६९^{३}; जैउ. १,६, १,६;६,२,१; २,१,१,१;२,३,७; २,४,६^{४};४,८,१,१; आ.१,३३९; ५१५;२,१४,१;२४,१०;जैआ.१, ३३९;५१५;१२६;१३८; २,२३, १३; मं. १,२,११; सं. ३; ष २, १;२;४,७; गो.१,२,९;३,८;१०; ४,१८^{२}; २४^{२}; ५,५^{२};६^{२}; २३;२, १,२३;२४^{२};२,७; ३,२^{३};७;६,२; १५^{२}; षट्ऽषट ऐआ. ५, २, ५; शां. ३०,१०; श. १३,५,४, १७; षट्सु ऐ. ३,१७^{२}; श. १०, २,३,५;५,१४^{२}; ११,५,४,७; जै. १६८^{२}; षट्सुऽषट्सु श. १०,१, ५,४; षड्भिः ऐ १,१२;५,१०; ८,१४^{५};१९^{६}; शां. ६,८; शांआ. १२,८; श. १,२,५, १३^{२}; ४,१, १,३;६,२,१; ५,५,२,२^{२}; ९,२, ३,४७; १३,२,७,६;५,४, २८^{६}; का. २,२,३,११^{२}; तां. ४,४,११: ६,१७^{२}; गो. २, ६,१०; षड्भ्यः तां. १६, ५,२०; जै. १६८^{२}; ष. २,१;२; षण्णाम् का.१,२,३,२३.

षट्-कपाल– -लः श. २,६,१,४;का. १, ६,१,३; तां. २१, १०, २३; –लम् श. २,६,१,४; ८; का. १, ६,१,३;७; तै. १,६,८,२; ३,१, ४;८.

षट्-कृत्वस्(:)\$ तै. २,३,६,३.

षट्-चितिक– -म् श. १०,४,१,३.

षट्-तय– -म् शां. २०,१^{२}.

षट्-त्रिंशत्– -शत् शां. २५, ८; शांआ. २,१७; श. ६, २,२,३१; ४;२,१०;७,१,२,२२;८,३,३,८; ११;१०,४,३,१६; १९;५,३,३-७;९;११; ४,५^{२}; ७^{२};१०^{२}; १२^{२}; १४^{२};१२,२,३,१;३,३,१३;७,२, १५;१३,५,४,२७; तां.१०,३,९; २५,१०,४†; गो. १,१, २४; ३, १८;४,१२; –तम् ऐ.७,१; ऐआ. २,२,४;३,८; शां. ३०,१०; श. ३,५,१,४; १०,४,३,८;५,३,३-७;९:११; १३,४,३,१५; तै. ३, ९,१२,१;२.

षट्त्रिंशत्-प्रक्र(म→)मा– -म् श. १०,२,३,४‡;८‡.

षट्त्रिंशद(-त्ऽअ-)क्ष(र→)रा– -रा ऐ. ४, २४;७,१; श.३,५,१, ९;६,४,२,१०;७,१,२,२२;८,३, ३,८;१२,२,३,१;३,३,१३;७,२, १५; १३,४,३,१५;५,४,२८; तै. ३,९,१२,१;२; तां. १०, ३, ९; गो.१,३,१८;४,१२;–राः तां १६, ११,१०;-रायै श.१०,५,४,८.

षट्त्रिंशद(-त्ऽअ-)वदा(न→)ना- -ना गो.१,३,१८;४,१२.

षट्त्रिंशदह(-त्ऽअहन्)– -हः ऐ. ४,२४.

षट्त्रिंशदि(-त्ऽइ-)ष्टक– -कान् श. १०,४,२,१६.

षट्त्रिंशद्-विक्र(म→)मा– -मा श.३,५,१,९.

षट्-त्रिंश– -शः श.८,४,१,२४^{२}; तै. २,७,६,१;३; तां. १९, १३, १०; –शम् तां. २५, १,१;२,१; –शाः श. १३,५,४,२०.

षट्त्रिंशी– -शी श. १०, ४, ३, १९;५,४,१५; –श्यौ श.१०,५, ४,५;७.

षट्त्रिंशि(न्→)नी– -नीम् जै. ११८^{२}; –न्यः तां. १६,१,८.

\$'कृत्वस्'इत्यत्र टि द्र.।†'-सतम्' इति मुपा.। परं व्याख्यान उपरि मुद्रित एव पा. उपलभ्यते तथैवात्र साधु प्रतीयते।

‡ 'षट्···माम्' इति अज. मुपा.। तत्रोभयपदप्रकृतिस्वरत्वं प्रामादिकम्।

CC-0. In Public Domain. Gurukul Kangri Collection, Haridwar

षट्-पञ्चाशत्- -शतम् श. १२, ३, ५,१३[२].

षट्-पद,दा- -दम् ऐ. २, ३९; ४१; -दा शां. १४, ५; तां. १३, ४,२; -दाः ऐ. ५,१०; ऐआ. १, ५, १; शां. २३, १;२; श. १३, ५,१,९;१०; तां. १३, १०,२;३; गो. २,६,१०; -दाम् तै. २, ८, ८, ४; -दासु शां. २९, ७; तां. १३,१०,१७.

षट्-पाद- -दः गो. १,२,९.

षट्-पुत्र- -त्रः जैउ. २,२,३,७.

षट्-शत- -म् श. १२, २,१,६; गो. १,५,२३[२].

षट्-षोडशिन्- -शी तां. १७, २,१.

षड्← षट्←षष

षडक्ष(-ड्ऽअक्षि)- -क्षः श. १, ६, ३,१;२,५,४,२; तै. ३,६,१३,१.

षड(-ड्ऽअ-)क्षर- -रम् गो. २, ३, १०;-रेग ऐ. ३,१२; तां. १२,१३, २९; जै. ७४; गो. २,३,१०.

षड(-ड्ऽअ-)ङ्ग- -ङ्गः ऐ. २,३९; शां. १३,३;२०,३; -ङ्गम् ऐ. २,३९; -ङ्गानि गो. १, ३,१६.

षडङ्ग-विद्- -विदः गो. १, १, २७.

षड(-ड्ऽअ-)रत्नि- -त्निः शां. १०,१; -त्निम् श. ३,६,४,१९[२].

षड(-ड्ऽअ-)श्व- -श्वैः तैआ. १, १०;३.

षडहु(-ड्ऽअहन्)- -हः ऐ. ४,१५[२]; ५;२२[४]; ६,१८; शां. १९,१०;२१, ६; २५, ११; २६, १; श. १२, २,२,१२;२,३,९;४,२;७; तां. ४, १,१०;१६;१३,१२,१४; १४,१, १;२२,१,१;३; ४,१; ६;५,१;६, १;१०,१; ११,१;१२,१; ५;१८, १;२३,१,१;३,१[२];४,१;५;६,१[२]; ४[२];७,१;६; १२,१; १४, १;१५, १[३];१६,१[२]; १७,१; १८, १;१९, १[२]; २४,१,४;२,१[३]; ११,१;१२, १;१४,१; १५,१[४]; १८,१[३]; २०, १[४];२५,१,१[८];२,१[६]; जै. १५७[३]; १६८; गो. १,४,१२;-हम् ऐ. ४, १६[५];५,२२; शां. १९,१०[३];२१,१; श. १२,१,२,२;३, १०;११;१८; ३,३,७; तां. ४,१,११; १०,१२, ६; गो. १,४,९;१०;५,१०;-हयोः श. १२,२,३,१३; गो. १,४,१६; -हस्य शां. १९,१०;२४,९; श. १२, ३,३,६; १३, ५,३,१०; तां. ५, ८,८; जै. १६३[२]; गो. १,५,१०; -हाः ऐ. ४, १७[२]; शां. २६, १; श. १२,२,१,६;७; तां. ४,१,१४; २३, २६. १; २८, १; २४, ४, १;५,१;६,१;८, १;९,१; १३,१; १४,१;१६,१;१७,१;१८,१;१९, १;२०,१[३]; २५,१,१; २,१[३]; गो. १,५,२३; -हात् जै. १६३;-हान् श. १२,३,५,१३; तां. २४,१६, ३;४; गो. १,५,६;-हानि ऐ. ४, १६; तां. १०,१२,९; गो. १, ५, १; -हाभ्याम् तां. ४, १, ११; -हाय तां. १४, १,१०;११; -हे ऐ. ४,१७; शां. २५,११; श. ४, ५,४,१३; ११,५,४,१०; १३,४, १,४; तां. १४, १,२; ५, ८;२६; ११,५;३५†;१५,५,५;३२; -हेन ऐ. ४,१५[२]; शां. १९, १०[२]; तां. ४,१,८;१५; -हैः शां. १९, ३[२]; तां. ४,१,१३; -हौ श. १२, २, ३,१; तां. ४, १,१२; १३; २३, २०,१;२;२२, १;५;२३,१; २५, १; २४, १२, १[२]; १३, १; १६, १;५;२५,१,१[४];२,१.

षडह-क्लृप्त- -म् शां. १९,१०.

षडह-मुख- -खे तां. ५,८,७;८.

षडहं-विभक्ति- -क्तिः तां. १०, ६,७.

षडह-शस्(:) शां. २६,१.

षडह-स्तोत्रिय- -यम् गो. २, ५, १५; -यान् ऐ. ६,१८.

षडु(-ड्ऽउ-)द्याम- -म् श. ६,७,१, १६;१८;२०;२४;२७.

षडृ(-ड्ऽऋ-)चु- -चः तां. १५, १, ११; -चम् ऐ. ६, २०; ऐआ. १,३,८; शां. २५, ७;३०,९; श. २,३,४,१६;७,३,१,३५; का. १, ४,१;१३; गो. २,६,२; -चस्य श. ७,३,१,४१;४३; -चाः तां. १५, १,९;१०;-चान् गो§. १,१,५;८; -चेन श. ७,३,१,३५; ४१; ४७; ९, ५,२,७[२]; -चौ तां. १२, ७, १०.

षडृ(-ड्ऽऋ-)तु- -तुः शां. १४, १;२०,३; -तुम् शां. १४,१[२].

षड्-भाग- -म् सं. ४.

षड्-गवु- -म् श. ७, २,२,६; १३, ८,२,६.

षड्-ग्राम- -म् जै. १६८.

षड्ढा(-ड्+धा) श. १३, ५,४,१७; तैआ. ३,११,५; तां. ७,२,४.

षड्-द्धत(-ड्√ह्वे)- -तः तै. २, ३, ११, २; ३; -तम् तै. २; ३, ११,३.

षड्-ढोतृ(-ड्√हु)- -ता श. ११, ७,२,६; तै. २,२,३,२;८,१;३,१, १;३;२,३;६,४;११,३; तैआ. ३, ७,३;६,७,३;-तारः तै. २,३,५,२; -तारम् श. ११, ७,२,६; तै. २, २,२,३;४;८,३;११,३[२]; ३,७,३; १०,२;४; ३,१२,५,५; तैआ. ३, ११,५; -तुः तै. २, २,११,४;६; तैआ. ३,११,५; -तृणाम् तै. २, ३,५,६; -तृणाम् तै. ३, १२,५, २; -त्रा तै. २,२,८,१;४.

षड्-देवत्य- -त्यानि तां. ७, २,३.

षड्-रात्र- -त्रस्य तां. १३, ९,१५;

† '-ह' इति मुपा. भ्रष्टः। § 'षडर्चान्' इति मुपा. नितरामशुद्धः।

Digitized by Arya Samaj Foundation Chennai and eGangotri

१०,१७; -त्रे सा. ३,८,३; -त्रेण सा. २,५,६.

षड्-वर्ग- -म् सा. २,७,३.

षड्-विंशति- -तिः ऐ.२,६; शां. १०, ४; श. ८,४,१,२५; १२,३,२,२; तै. ३,६,६,३; तां. २३, २२,७; गो. १,५,५.

षड्विंश- -शः श. १२, ३,२,२; तां. २२, १८,६; गो. १, ५, ५; -शाः तै. ३,११,२,४; -शेषु तै. ३,११,२,३.

षड्विंशी- -इयौ[1] श. १२, ३, २,२; गो. १,५,५†.

षड्विंशत्संवत्सर- -म् तां. २४, ७,१.

षड्-विध- -धः ऐ. २,३९: शां.१३, ३;२०,३^{२}: -धम् ऐ. २,३९;शां. १४,१^{४}; १५,२; श. १०,४, १, १४;२०; -धेन शां. १४,१^{२}.

षण्←षट्←षष्

षण्-णि(←नि)धन,ना- -नम् आ. २,१,४||; -नाः तां.१३,९,१५.

षण्-मयूख- -म् तै. २,५,५,३.

षण्-मास- -सः शां. १९, ३; जै. ५९.

षण्मास्य- -स्यम्, -स्याः श. श. ९, ५, १, ६३; -स्यानि ऐ. ४,२२.

षण्-मुख- -खः तैआ. १०, १, ६; १६.

षष्टि- -ष्टिः ऐ. २,१७^{२};४,१२^{२};७, २; शां. २६, १; शांआ. ८, १; २^{१}; श.१,३,५,९^{२}; ६,२,२,३५^{२}; ३६; ३७; ८,३,४,११; ९,१,१, ४३^{२};३,३,१८^{२}; १०, २,६,१;४, २,२^{२};४;३, १३^{२};१९^{२}; ५,४,४^{४}; ५^{२};७^{२};१०^{४};१२^{४};१४^{४}; ११,१,२, १०^{२};११^{२}; १२,२,१,७;३,२,३^{४}; तैआ. १,३,२; गो. १,५,५;२३; -ष्टिम् ऐ. २,१७; श. १०,४,३, ८^{२}; तां. ९,३,५; -ष्ट्याम् ऐ.४, १७; श. ६,२,२,३६;३७.

षष्टि-शत- -तानि‡ ऐआ.३,२,१: २^{३}; शां. ३,२^{२};११,७^{२}; १६,९^{२}; १९,८^{२}.

षष्टी(-ष्टिऽइ-)ष्टक- -कान् श.१०, ४,२,१२.

षष्ठ§**-** -ष्ठः शां.१२,८;३०,१०;श. २,१,१,१३;८,५,४,८; का.१,१, १,९: तै. १, ३, १०,४: आ. २, २२,६; गो. १, ३,१०: -ष्ठम् ऐ. ५,९^{२}; १०;१२^{४}; १३^{३}; १४;१५; ६,२६;३६;७,१५; शां. ३,४;६ ७^{२}; २१,१;४^{६}; २३,४;५;६^{२};७^{४}; ८^{७};२५,११;१५: २६,८; २९,५: ३०,३;८: श. ४,५,५,१२:९,४; १२,२,४,७;१३,७,१,८; तै. २, ३,४;४^{४}:११,२: तां.४,४,७;१२, ११,१९;१३,८,३;९,९;११:२०: १०,२; ३;१४; ११,२०; १४,३, ८;१७;२४,१,४^{२}; गो.२,६,१०^{३}: ११^{२}; -ष्ठम्ऽ-ष्ठम् ऐ. ५. १४: -ष्ठस्य ऐ.५,१०;१२^{१३};१३^{९};१५^{३}; १६; शां. १९,१०; २१,४; २५, ११;१५;२९,७; तां. १०, ६;६; ७,४; ८,१;९,१; १०,१; ११,१; १९: १३,६,१५;७,१; १०,२;३; गो. २,६,१०; ११^{२}; -ष्ठाः तै.३, ११,२,२; -ष्ठात् जै. १९२; -ष्ठे ऐ. ५,९;१०;१२^{१०}; १३^{९}; १४^{३}; १५^{३};१६; ६,१९;२६; ३१; ३६: शां. २५,१^{२}; २६,७; २९,५;६^{२}; ७;३०,३; श. ४,५, ९,४; १३, ४,३,१०; १४,३,१,१; तै. १,२, २,३; ८,१,१; तैआ. ५, १२,२; तां. १३,११,४; १४,५,४; जैउ. ४, ६,३,६; गो. २, ६,१;६, ९; १०^{९};११^{२}; १६; -ष्ठेऽ-ष्ठे गो. २, २,१; -ष्ठेन ऐ. ५, ११; १४; ६, २४;३२; शां. २१,४; २३,५;८; तां.१०,१२,१; सा. ३.२.५; गो. २,६,११^{२}; -ष्ठेषु श.१०,२,६,८; तै. ३,११,२,१.

षष्ठी- -ष्ठी श. ८,५,२,७-१०; ४,८;७,४, १७;२१; १०, २,५, १४;११,२,७,६; तां १६,५,९; १९; ष. २, २^{२}; -ष्ठीभ्याम् जं. १६२; -ष्ठीम् श. ८, ७,४, १७; १०,१,४,७; तै. ३,१२,२,९; ष. २, १; -ष्ठ्यः श ८, ५, ३, ५; -ष्ठ्याः श.८,५,४,१०; -ष्ठ्याम् श. १,४,३,१६.

षाष्टिक- -कौ तैआ. १,३,२.

षोडशन्(←षड्-दशन्)- -श ऐ२,३७ शां ८,१;१४,२; श.५,२,४,२३^{२}; ७,२,२, १७;१०,४,१, १७;१८; १९^{२}:२,१४; ११,१,६,३६^{२};१३, १,६, २^{२};३, ६,५^{२}; तां. १८,३, २^{२}; जै. ८९;१४५; जैउ. ३, ७, १,८;४,११,४,१; गो.२,४,१९^{२}; ६,१५; -शऽ-श श. १३, २,२, १३;५,१,१५;-शभिः§ ऐ.४,१^{२}; शांआ.१२,८;श.१२,८,३,१३;तै. १,७,५,५^{३}; तां. १३,५,२२;१९, ६,१; गो.२,४,१९; -शभ्यः तां. ३,१२,१^{३}; २; १३,१^{३}; -शभ्यःऽ -शभ्यः तां.३,१२,२;-शसु§ श. १३,५,१,१.

षोडश-कल- -लः श. ७, २, २, १७; ९,२,२,२; ११, १,६,३६; १४, ४,३,२२; २३; तै. १,७,५, ५; जैउ. ३, ७, २, १; ष. ४,६; -लम् ऐ.५,२६^{२}; शां. ८,१;१६, ४;१७,१;२२,९; श. १३, २,२, १३;५,१,१५;६,२,१२; जैउ. ३, ७,१,८; ४,११,४,२^{१}; -लाः श. १२, ८, ३, १३; १३, ३,६,५^{३};

---

†'-विंशे' इति मुपा. चिन्त्यः । ||'-णि-' इति मुपा. । ‡=१६०; परं तस्यैव 'त्रीणि' इति वि.- योगात् =त्रीणि शतानि च षष्टिश्च(=३६०)। अथवा पृथगेव पदे स्यातां 'षष्टिः' इति च 'शतानि' इति च। §-ष्+डट् धुक् च।§पा.६,१,१८०.

CC-0. In Public Domain. Gurukul Kangri Collection, Haridwar

Digitized by Arya Samaj Foundation Chennai and eGangotri

तां. ३,१२,२;१९,५,६;६,२;-लेन ऐ. ५,२६[२].

षोडश-गृहीत्- -म् श. ९, २,२, २;६.

षोडश-धा जैउ. १,१५,१,२;३,७.

षोडश-पदा- -म् ऐ ४,१.

षोडश(-शन्ऽऋ-)र्चे- -र्चेन श. १३,६,२,१२.

षोडश-शत- -म् जैउ. ४, २,१, ११[२].

षोडशाक्षर,रा- -रम् जैउ. ३,७, १. ९; -रा ऐ ४, ३; -राः शां. १७. २;-राणि जै. ८९; जैउ.३, ७,२.१; -रेण तां.१२,११,२०.

षोडशाहव- -म् शां. १६,४.

षोड(ळ)शु- -शः ऐ.४, १[२]; तां. १७,१,२;९;जै.१४५[३];-शम् शां. १७.१[२]; तां. १७,१,१;२०,१४, १; जै. १४५¶; -शाः तै.३,११, २,३; तां. १७,१,९; -शान् गो. १,१,५; -शानि तां. १७, २,२; १९, ५,६; -शे तां. १७, ३,३; -शेषु तै. ३,११,२,२.

षोडशी- -शी श. १४,४,३,२२; २३; ष. ४, ६; -श्यः श. ६,२, २,९; -श्या श. १४, ४,३,२२.

षोडशिन्- -शि ष.३,११;¶-शिनः ऐ. ४,१[२];४; शां. १७, ३;४; श. १२,२,१,६;७; ३,५,१३; तै. १. ३.४,१-३; तां.६,१,५; गो.१.१, ८;५,६;२३; २.४,१९[२]; -शिनम् ऐ.४,१[२];४[२]; शां. १७,१[२];३; २२. ९; श. ४,५.३०,८[२]; ५,१,९,३; ३,१; तै.१,५,३,२; तां.१२,११, ६;१४;२०;१३,१०;११; १८,६, २४;२१.९,९; जै. ७३;७४;७६; ७५; ष.४,२; सा १.४,३;-शिना ऐ. ४,१[४]; ३;४[२]; श. ५,५.३,३; तै. २,७,१४,१; तां. १२,१३,२; १२;१३;१५;१८;२५; २०,३,२; जै. ७६; ७७; -शिनि ष. ४, २; -शिने श. ४,५,३,९[२]; १०[२]; ५, १.३,१; -शी ऐ. ४.१[२]; २[२]; ३; ४[२]; शां. १७,१[२]:२; ३[२];४[२]; श. ३.९,३,३३;४,२,५,१४[२]; ५,३. १;६,३,३[२];५,१, ३,१; ८,५,१, १०[२];१२.२,२,७; १३,५,३,१०; ५,४,९;१०;२०; तै. १, ३,४,१; ३,७,९,५; तैआ.१०,१,१०;१०, २; तां. ६,१,५; १२,१३, १[२];८; १४;१६;१८; २५;३१-३३; १८, ६,१९;२३; १९,६,३; २०,३,१; ११,२;२१,५,६;७,१;८,१;६;९, ६;९;१०[२]; २३,१०,३; जै. ७६; ७७; जैआ.२.२४,१; ष.३.११[२]; गो. १,४,२०[२];२,२,१३;१४.

षोड(ळ)शिनी- -शिनी३म् ऐ.६, १५.

षोडशि-ग्रह- -म् जै. ७७.

षोडशि-त्व- -म् ऐ. ४, १[२]; गो. २,४,१९.

षोडशि-मत्- -मत् तां.२४,११, १; -मन्तः तां. २१, ५. १; ६; -मान् श. १२, २,२,७; तां.१८, ६.१;१९[२],६,३; ष. ३, ११; गो. १.५,२३.

षोडशि-सामन्- -म ऐ. ३, ४१; ४,२[४]; तां. १८,६,१८.

षोडशिक- -कम् गो. १.५,२४.

षोढा(=षष्+धा) जै. ३.

√ष्ठिव्,ष्ठीवति ज. १५७.

—०—०—

स

सा ऐ. ८,२७[२].

सं← सम्

सं√यज्,संयजति श. ४, २,१,३३; गो.१,५,२१; संयजन्ति शां.१३, ६;१४,४;१५,१; १६,१; २८,३; २९.२; ३०,१; संयजामि तै. ३, ७,६, २१; समयजन्त तै. १, ४, १०,३; समयजन्त तै. १,४,१०, ५; समयजन् श.९,५,१,२९.

संयाजयति श. २,५,२,४५; का. १,५,१,३७; संयाजयन्ति ऐ. ३, ४५; श. १, ३,१,२१;९, २,५[२]; ३, ១,३,६;२,३,२३[२];८,५,६;४, २,१,३२[२]; तै.१,६,९,१०[२];संयाजयन्ति श. ३, ८,५,६; ४,६,८, १९; १२, ३,५,१; तां. ५, १०; १२; गो. २,१,२५; संयाजय श. १,९,२,२५; समयाजयन् ऐ. ३, ४५[२]; संयाजयेत ऐ. १,११; शां. ७,९;श.१,९,२,२५; संयाजयेयुः तै. १,६,९,१०.

सं-याजयिष्यत्- -ष्यन्तः श. १, ९,२,१.

सं-याज्य श. २,५,२,४५; तां.४, ९,१.

सं-याज्या- -ज्ये ऐ.१,५;१०;१७; शां. १,१[२]; ४,१२;५,१;३; ५;८; ७,२;९[२];८,२; श. १, ६,३,१२; २,३,१,२०§; ११,१,५,९;४,१, १३;३, १९; १२, ४,३, ५; ४, १-५; १३,४,१, १३;१५; २,७; १०;१३; का. १, २,१, १२; गो. १,३,९;२,१,१९;२१;२३.

संयाज्या-तस्(:) शां.४,१.

संयाज्या-रूप- -म् शां. १,१.

सं√यत्, संयेताते जैउ. २, ४, १, १; संयेतिरे ऐ. ८, १०; जैउ. २, ४,१,१; संयतामहै गो. १,२,१९; समयतन्त ऐ. १, १४; २३;२,३६; ५,११; जैउ. २, ४, १,१; जै. ५; गो. १,३,५; २,४, ११; ६, ११; सम्...यतिष्ट तैआ. ४,७,४;५,६,९.

¶ 'षोडशिनम्' इति पाठान्तरम् । † 'सामन' इत्यस्यायमक्षररूपम् । §'-ज्या-' इति W. मुपा. स्वरो मुद्रणप्रमादजः ।

CC-0. In Public Domain. Gurukul Kangri Collection, Haridwar

Digitized by Arya Samaj Foundation Chennai and eGangotri

१सं-यु॒त्- -यत् श. ८, ५,२,५[२]; -यतम् श. २,३,३,८;तै.२,४,५,६; तां. ६,९,२३;-यता तै.२,४,८,१.

संयु॒द्व(-त्ऽव-)सु- -सुः ऐ. २, २७[३]; श. ८,६,१,१९[२].

सं-यतिष्यमाण- -णः ऐ.८,१०.

सं॒-यत्त- -त्तयोः श. १,५, ३,६; १७; -त्ताः शां. १,२; श.१३,३, ४,१; का. १,६,४,३; तै.१,१,६, १;२,६,६;३,१,१; ५,२, ३;६,३; ९,१;६,२,५;६,१; ७,१,२;८,३, ३;३,१,४,७;३,५, १;९, ११,२; तैआ. ५, ८,१३; जै. १६; ७४[२]; ष. १,१; गो. १, १,२३;२,२,७; -त्तान् श. ३,५,१,२१.

२सं-यत्(√इ)- -न्तौ ऐ.१,३०;४, २७.

सं√यम्(→यच्छ्),संयच्छति शां. १३,७; सु॒म्···यच्छति तै. २,१, ३,८; सम॒यच्छत् तै. २,१, ३,८; सु॒म्···यच्छ[६] तै. ३,१०,४,३.

सं॒-यत,ता- -तः श. ११,१,३,४; जैउ. ३,३,३,९; -ता सं.१[२].

सं॒-यन्तुम् श. १४,१,१,६[२].

सं-यमन- -म् शांआ. ४,५.

सं√या,सं॒याति श. ८, ३,४,७; ७, १,१३; २३; सु॒मयुः श. ८,३,४, ७;७,१,१३;२३; गो. २,५,९.

सं॒-या(त→)ता- -तानाम् तै. २, ४,३,३.

सं-या॒नी- -नीः श. ८,७,१,१४; २४; -न्यः श. ८, ७, १, १३‡; १४;२३;२४.

संयाज्य,ज्या- सं√यज् द्र.

संयानी- सं√या द्र.

सं-या॒स्(√यस्)- -साय तैआ. ३, २०,१.

सं√यु, सं॒यौति श. १, २, २,३[४]; का. २, २,१,३[३]; सं॒न्नौति श. १, २,३,८;६,५,१,३; का. २,२,१, २१; सं॒सम्···युवसे तै. २,५,२, ४; सं॒यौमि श. १,२,२,३;तै.३, २,८,३.

सं॒-युत,ता- -तम् तै. २, ४,८,७; मं. २,१,१६; -ता जै. २०५[२].

सं-यु॒त्य का. २,२,१,३.

सं-यूय सा. २,६, १०; ७,८; ३, १,७.

सं√युज,सं॒युनक्ति श. ९, ३, २,६; तां. १४,३,८; संयुञ्जन्ति तां. ४, ४,४; सं॒युनक्तु तैआ. १०,१०,३; संयुञ्ज्यु॒त् श. ९, ३, २,६; तां. १४,३,८.

सं-युक्त- -म् जै. १७४.

सं-युज्य तां.४,४,२; जै.१६८.

सं-योग- -गः ऐआ. २,१,५; गो. १, १,२४; २७; -गम् ऐआ. २, १,५; -गे ष. ४,५.

सं-योजन- -नम् श.११,५,३,२; ५; आ. जैआ.१,२२०;३०५;-ने आ.१,३८२;जैआ.१,२३०;३८२.

सं॒-रक्षित(√रक्ष्)- -म् श.६,१,२,३

सं√रभ्,सं॒र॒भेते श. १, १,१, २२; १४, १,३,१; सं॒रभन्ताम् तै. १, २,१,१९; सं॒रभेथाम् तैआ. २,६, २; सं॒रभध्वम् श. १३, ८, ४,३; तै. २, ४,४,५; तैआ. ६, ३, २. संरभ॒ावहै श. १४,९,४,१९.

सं॒-रब्ध- -ब्धः तै. २, ५, २, १, -ब्धाः तां. ५,६,७;६,७,१२.

सं-र॒भ्य श.२,५,४,८; का. १,५, ३,८.

सं-रराण॒,ण॒ा- -णः जै. ७७; श. ४, ४,४,९;९,१,२,५; तै.२,६,४,१.

सं-रांगव(स्त्र→)स्त्रा- -स्त्रायाः सा. ३,८,४.

सं√राध्,समराधयन् तां. ९,१,३५.

सं॒-राध(न→)नी- -नीम् श.१४, ९;३,३;मं.१,५,६;-न्यै मं.१,५,६.

सं√री,सम॒रिणन् श. ३,८,३,२०[२].

सं√रुच्,सु॒म्···रो॒चते श.१४,१,४, ४; सु॒म्···रोचते श. १४, १, ४, ४; तैआ. ४, ७, १; ११, ६; सु॒म्···अरुक्त तैआ. ४, ७, ४; ५, ६, ९; सु॒म्···अ॒रोचिष्ट श. १४,१,४,५;सु॒म्···अरोचिष्ट श. १४,१,४,५; तैआ. ४, ७,२; सु॒म्···अ॒रूरुचत श.१४,१,४,६; सु॒म्···अरूरुचत श.१४,१,४,६.

सं√रुध्,समरुन्धन् शां. ७,१०.

सं-रु(द्ध→)द्धा - -द्धाः गो. २,५,१०[२].

सं-रु॒ध्य श. १,२,४,११-१३.

सं√रुह्,सु॒म्···रोहन्ति श.८,७,३,३ सं॒रोहयति , सं॒रोहयन्ति का.२,२, २,९.

सं-रूढ- -ढः तां. २,१०,३.

सं-रोह- -हः तां.१,१०,१०; गो. २,२,१४;-हाय तां.१,१०,१०.

सं√रेज्,सं॒रेजेते श. ३, २,४, १८; सं॒रेजन्ते श. ३,६,४,१३.

सं√लभ्, सु॒मलभेताम् तै. १, ७, १,६.

सं-लयु॒(√ली)- -याय श. १४, ७, १,१९.

सं॒-लीन- -नः श.१,६,३,१६[२].

सं-लि॒प्य(√लिप्) श. ६,५,२,४.

सं-लु॒प्य(√लुप्) श. ५,५,५,६.

सं√लुभ्,संलु॒भ्याते श. ३, ४, १, १८¶.

सं-लोभयितुम् जै. ४७.

सं√लोक्,संलोकेते ऐ. ४,१५.

सं-वु॒त- -वत् तां.१९,८;९[७]; श.६, ३,२,२; तां. १५, ३,३६; -वतः श.६,६,३,१;१२,४,४,३;-वतम् श. ६,३,२,२[२]; -वता तां. १५, ३,३६.

संवत्सर॒- -रः ऐ. १, १[२]; १३[२]; १६[२]; २८[२]; २९[२]; २,१७[४]; ३९[२]; ४१; ३,३९[२];४१[४]; ४,१२; २२[२];

‡'-या॒न्यु॒ः' इति अज-मु.-पाठे द्वैस्वर्यं नितरां भ्रष्टम् । ¶ 'संलुभ्यातै' इति सा. ।

CC-0. In Public Domain. Gurukul Kangri Collection, Haridwar

Digitized by Arya Samaj Foundation Chennai and eGangotri

५,२५;६,१९^{२};३२^{२};८,४;ऐआ.३,
२,३;६; शां.१,१:५,८^{२};६,१५^{२};
७,१०^{२}; ८,१; ९,२; ४: १३,९;
१४,१^{२};२; १५,२;१६,११; १७,
५; १९,२^{२}; ३;७;१०; २०,१;३:
२३,१; २५, ११^{२}; १५: २६,१;
१६; २७,५; २९,८; ३०, १०;
शांआ. १,१^{२};२;८,३;१०,५; श.
१,२,५,१२; १३; ३,५,८; ५,१,
१६;६,१,१९;३,३५; ७,२,२४^{२};
२६; २,२,२,३–५; ३,३,१८:६,
३,१; ३,२,२,४^{२};४,४,१५; १६;
६,४,१९; २३;२४; ४,१,१,१५;
१६;४,१०^{२};२,२,७;४,४^{२}; ३,१,
४;७^{२};१२; ४,१,२;३; ५,१८:६,
१,११; १२; ५,१,२,९; ३,२;२,
१,२;४; ५,१४^{२};१५; १७; ४,५,
१४;२०;२१; २३; ६,१,२, १८;
१९;३,८^{२};२,१,२१^{२}; २८^{२};३६^{४};
२,२,५^{२}; ८^{२};१२^{२}; ३,१,२५^{२};२,
१०^{२};४,२,१०^{३};५,१,१२^{२};४,९^{२};
६, १,५^{२}; १४^{४}; २०^{२}; २,७^{२};३,
१६^{२};४,३;७,१,१८^{२}; १९^{२};२४^{२};
२७^{२};२८^{२};८,१,१५^{२}; २,७;७,१,
१,३२^{३};२,११;२,२,१६^{२}; ३,४^{२};
९^{२};४, ४^{२};९^{२}; १६^{२}; २२^{२}; ३,१,
३५^{२};४७; २,९^{२}; ४,१,३४^{२}; २,
३०^{२};३१;३८; ८,१,४,८^{२}; २,१,
१७^{२}; १८; २,८; ३,२,७^{२}: ८;३,
११;४,१,११^{३}; १३^{३}–१७^{३};१८^{२};
१९^{३}–२२^{३};२३^{२}; २४^{३};२५;२८^{२};
२,१५^{२};१६; ३,९^{२};२०; ५,४,७;
६,१,४^{२}; ३,१२^{३};७,१,१^{४}; ३;६;
७^{२};८;१२;७,३, २१;४,९^{२};९,१.
१,१६; २६^{२};४३; २,३१^{२}; २,१,
१०^{२};३,६^{२}; ४१^{२};४५^{२}; ३,१,१^{२};
२,८^{२}; ३,९;१३^{२}; १८;४,१८;४,
२,२४^{२};२६^{२}; ४,१४^{२};५,१,३८^{३};
५९^{२};१०,१,१,१–३;४,८^{२};२,४,
१^{३};३;५,१६;६,१^{२}; २;७;१६;४,
१,१६;२,१; २;१८; ३,१;५,२^{३};
५,४,१०;१५; ६,४,१;५,४^{३}; ८:
११, १,१,१;२,१२; ६,१२;१३^{२};
२,७,१^{२};३२;७,१,३^{२}; १२,१,२,
३^{२};३,९;२०; २३;४,१;३; २,२,
१८^{२};१९;२३^{२}; ३,१;७; ९;४,१;
१६: ३,२,१^{२}; ८,२,३१^{२}; ३६^{३};
१३,१,२,१;२;५,६; २,५,२^{२};३,
२,१;३,८; ६,७: ४,१,५^{२}; ५,१,
४^{२};१५^{२};३,११^{२};४,२८; ६,१,७;
११^{२};८,२,६;३,७; १४,१,१,२७;
२८;२,१४; ३,२८; २,२,१२;३,
२,१६;२२^{२};४,३,२२;२३; ७,२,
२०; ९,१,१३; का. १, २,२,२–
४;३,२३;६,३,१; २,२,३, ११^{२};
तै. १, १,४,१: ६,११^{२}; २,२,१;
६,२;३,७,४;४,१०,१;१०;६,१,
१०;२,२;८,२; ९,५: ७,१,१;२,
१:५;३,६; ७,५^{२}; २,१,५, २;२,
३,२;६^{३};७,१०,२; ३,३,७,१;७,
५,८; ८,१,१; ३,३;२०,५; २१,
३: ९,१,२; २,२^{३}; ९,१; ११,२:
१८,२;२२,१;१०,१,४; ४,१;९,
८;९;१०,४; ११,१,१४; १०,२:
४; तैआ. १,२,३;४; ६,२; ३;८,
१;१२,३;१४.३;२२,७;२,८,१^{४}:
१९,१;४,१९,१^{२}; २६,१;५,४,
१०;६,२; ७,११; १०,१,२;१४;
६३,१^{२}; तां. ३,१२,३; ४,१,५;
२,६;१२^{२};४, ११^{४};७,६; १०,५;
५,१०, २;३;७; ६,२,२;३,३;४;
९,८,१३; १०,१,७; ३,६; ६,७;
१२,७^{२};१२,४,१७^{२};१८; १४,१,
१०;११;९,८; १५,१,१०^{२}; १६,
४, १२^{२};१३^{२}; ६,१०; ११;७,५;
१७,१३,१७; १८,२,४^{२};१४^{२};४,
११;९,५:७;२१^{२}: १९,५,५;१८,
५;२१,१५,२; २३,२१,३; २५,
१५, १; १६,१; जै. ३१^{२}; ५९^{२};
६३^{२};११८^{२}; १२५;१३०: १३७;
१४४:१५३;१५७;१६४^{७};१६७^{२};
१६८^{३};१६९;२१२; जैउ. १,१२,
१,१;७; १५,१,३; ३,५,५,६;८;
७,१,९^{२}; ष. ३,१;४,४; मं. १,
५,१५: गो. १,२, १५^{२};४, १०–
१३;१५;१९^{२}; २१;५,३^{२}; ४:५^{२};
२, १,१: २६^{४}; ३,८^{२};६, ९^{२}:६;
१२^{२}; –स्म ऐ. ३, ४१^{२}; ४.
१२^{२};१३^{२}; १६^{२};१७; २२^{३}; ३०;
५,२९: ३०; ६.८;१९; २१;३२;
७,१४; १५^{२}; ऐआ. १,१,१: ३,
१,६^{२}; शां. ५,१;११,७^{२};१२,६;
१४,१^{२}; १९,१;२; ८^{२};९^{२}; १०^{२};
२०,१;२५,१५;२६,१: ३०,१०;
शांआ. ७,२०^{२};१०.५: श. १,३,
५,९;५,३,३^{२}; ४^{२};६,१,१९^{२}; २,
१,४,५; २,३,२७; ३,२, १४;६,
३,१:१०; ३,४,४,१५;१७–२०;
४,२,४,६;३,१,३; ६;५,१,१२^{२};
६,२,१;४, ३–५;५,४,१,८^{२}; ५,
३,२^{२}; ५,१३; ६,२,२,१८; ३१;
३५^{२};३७; ४, २,१०; ६,४,३;७,
४,७; ७,२,२,६: ८,७,१, ३;६;
१२; ९,१,१,४३^{२}; ३,३,१८^{२};५,
१,६५–६८; १०,२,५, ३^{२};१६^{३};
६,९;४,३,१;२;११;४,४;११,१,
२,११;१२;२,५,४; ४,२,१९;५,
१,१४;२,१०; १२,१,३,९; २०;
२२;४,३;२,२,२३;४,१६; ३,१,
९;३,९;११^{३}; १२^{३};१४^{३}; ५,११;
७,२,१९; १३,१, २,१; ५,१;६,
२;२, ५,१;२^{३}; ३,३,८;६, ७;४,
२,१६;३,१५; ५,४,२८; १४,४,
३,६;९,२, ८–१०; १२; का. १,
१,४,४;६,३,१;८;४,५;८; तै.१,
१,३,९;९,७^{२};१०^{२};२,१,५;२,५;
३,७,४^{२};४,१०,१; ३^{२};१०;५,३,
४^{२};६,८,३; ९,५;८,४,३;१०,१;
२.२,३,४; ३,७,४; ५,८,१२;३,
१,६,१^{३}; २,३,११;८,१,१; १२,
२;९,१,२; २,२^{४};१३,१; १०,२,
१^{४};१२,८,३; तैआ.१,२,२^{३};२२,
१०;३२,१;२,८,१; ५,४,१०;८,

CC-0. In Public Domain. Gurukul Kangri Collection, Haridwar

Digitized by Arya Samaj Foundation Chennai and eGangotri

१३;१२,२; तां. ४,१,२;५;१७^{२};
२,६–९;१७; ७,४;१०,१;७; ५,
८,५;९,२;११;१०,१:६,३,३;४;
१०, १,९; १२,५^{२}: १४,१, १०;
११; १६,६,१०; ११: १७,१३,
१७;१८,४,११;१९,५,५;१८,३;
५;२१,१३,४;५;२४,१४,२;२५,
५,१^{३};२^{२};१३,१^{२}; जै. ३१;१५२;
१६१^{२}; १६४: १६६^{२}; १६८;
१८२^{१०};१८५^{२};२०३;२१२; जैउ.
१,१५,१,३; ३,५,५,५^{२}: सा. १,
४,६;९; ५,१५; २,६,३;१६; ७,
५;९; ३,१,१३:२,६; ७,२:३;५;
गो. १. ४, १०^{२}; ११: २४; ५,
५;१०; २,१,१^{२};१७;१९; २६;२,
७;५,१४;६, १:३; –रस्य ऐ. २.
१७^{२};३३;४.१२^{२};१३; १४^{९};१५^{२};
१८; २९; ५, २४; ३०; ६,
३२; ऐआ.३,२,१; शां. १,१;३,
२^{२};३,४;५,१^{२};७,१०;८,१;९.२;
४;६^{२};११,७^{४}; १३,९; १४,१;२;
१५,२;१६,९^{२};११; १७,५;१९,
३;७;८^{५}; २३,१; २५,१५; २६,
१^{२};१६; ३०,१०; शांआ. १,१^{२};
२;२,५^{२}; १०^{३};१७; ३,६;८,१^{३};
११,३; श. १,२,५,१२; १३;३,
५,९–११;१६^{२}; ५,२,१६; ३,५;
७,२,८; २,१,१,१२;१३^{२}; २,२,
३–५;३,२७;६,३,२^{२}; ४;१७:३,
१,३,१७; ४,५;२०; ३,३,५;८^{२};
४, १, १४; ४,१७^{२}–२०^{२}; ६,४,
१८;१९; २३;२४; ९,४,११; ४,
१,१,१५; १६; २,२,७; ३,१,५;
४,५,१८; ५,५,६;९; १०; १२^{२};
६,१, ११;१२; ५,१,२,९; २,१,
२;४;२४; ५,१५; ३,५,५; ४,५,
१४;२०;२१;२३; ५,२,२; ५,८;
१९; ६,२,२,१८; २४;२९; ३०;
५,४,९;७,४,११^{२}; ७,३,१,४३;
९,१,१,४३^{३}; ३,३,१८^{३}; ४,१८;
१०,२,६,१; २;४,२,२; ३, १३;

१९:२०^{२};२१;५,४,१०^{२};६,५,८;
११,१,२,१०;११; ६,१;२;१२^{२};
२,६,११; ७,१:५,४, ७–१०;६,
३,८;७,४,४; १२.१,२,३^{२};३,९;
२०;२,१,६;७:८^{२}; ९;२,६; १३;
१९;२३^{२};३,६^{२};१३;३,२,१^{५}:२^{४};
३^{२};४;५; ३,८;५,१२; ७,२,१९:
१३,४,१,९;१४,१,१,२८;२,१४;
३,२८;२,२,१२;३,२,१६;६,९,६;
का. १, १.१,८:९^{२};२,२,२;३;४;
३,२३; ६,३,२^{२}; ४;८; २, २,३,
११^{२}; तै. १, १,२, ८^{४}; २,३,१^{२};
२:४;३,७,८;४,१०,४^{२}; ३,२,२;
८,४;३: १०,१: २. ५,८,१२;३,
९,१,१;१०.१०, ४^{२};११, १,१३;
तैआ. १.२,४^{२};३, २;१५,१;२२,
७^{२}; तां. ४. २,७; १६;१७;७,१;
१०,३;४; ५,९,२; ४;५;८^{२};११;
१०,३: ६,१,२^{२};२,३,६; १०,४,
३^{२};१६.७,५;१७,१४,२;३; १८,
११,६: २१;१५,३; २३, २१,३;
२४, १४, १; जै. १२५; १४७;
१५२; १५७: १६४^{२}; १६६^{२}:
१६७^{४};१६८^{९};१६९^{२};२१२; जैउ.
४,८,४.७;५, २;४;२; ष. ३,१^{२};
१२^{२}; मं. २. २,१९;१८; गो. १,
२,११^{२}:३,१९; २०; ४,९^{२};१०^{३};
१६;१८; १९;२३; २४;५,२;५^{१४};
६^{३};१०;२३^{३}; २,१,१७; १९^{२};२.
१२^{२}: –राः शांआ.७,२१;श.१०,
१,५,४;१४,६.८,९; तै. ३, १२,
९,८; तैआ. १०,६४,१; तां.२५.
६,१;३;७, १;८, १;१७. १;१८,
१;–रा३: तां.४,३,१३; –राणाम्
श: १२. ३,३,१; गो. १. ५,१०;
–रात् ऐ. ४, २२: शांआ. ११,
३: श. १. ५,३,३^{२};४^{३}; ६,२,२.
२८; ८.४, १,२५; १०, २.४,१;
१२, १,२,२;३;७,२,१९; तै. १,
१,४,१;९,१०;३,८,२०,५;तैआ.
१,३,४;२,८,१^{५};५,६,२; तां. ५,

३,१२; ९,८,१३.१६,७,५; १८,
९,५;२१,१५,४;२३,१७,२:२१,
३; जै. २६; ६३; १३७^{४}; १४४;
गो. १,१,३१;३२;४,९:२,१,१७;
२,७^{२}; –रात्ऽ-रात् ऐआ. ५, ३,
१; –रान् श. २, २, ३, ७; २७;
१०,४,४,१; का. १, २,३,५;तां.
१७,१४,१^{२}; गो.१,१,३९; –राय
ऐ. २,२;श १,५,१,१६;६,१,३,
७; १२,१,१,१;२,१,१;९; २,८;
३,५,३–१०; तै. ३, १,६,१;४,
११, १^{२}: तैआ. १, ३२, २; जै.
१२५^{४}; मं. १,५,१५; २, १,१२;
गो. १, ४,१: ५, २^{२}; ९; –रे ऐ.
४,१६^{३}; २२^{३};२५^{२}; ५,२८^{२};२९;
६,१९; ८,४; शां. ११, ७; १९,
९;१०^{३};२६,१^{२};३०,१०; श. १,
५,३,२;८,१,७; ९,२,३४; २,३,
३,१९;३,२,१,२७; ४,२,४,११;
६,४,३^{२}; ६.१,३,८; २०^{८}; २,२,
३५^{२};३६;३७;७,१,२,५;११^{२};२,
१,५;६;२,१४;१०,१,१,४;२,६,
८; १६;४, १,१; २;१२; २,२०;
२६;२९;४,३; ११, १,६,२^{३};३^{३};
५^{३};२,५,४;७,१;४, २,२०;५,४,
६;१२,३,१, ७;९; ५,११; ८,३,
१४^{२}; १३. १,५,६;३,२,१;४,४,
१;५,२,२३; ३,७;४, २८; ८,३,
६:८; ३, ७; का. १, ६, ४, ३;
तै. १, १,९,७; १०^{२};२, ५,१;६,
२;४,९,३; ५,६,३–५; २, ३.६,
४;७,१०,२; ३, ९,९,१; १८,२;
२२,१;१०, १०,४^{२}; ११,१,१५;
तैआ. १. ३,४; तां. ३, १२, ३;
४,१,१७; ४,११^{२}; १०,४; ९,८,
१३;१०,३,११^{२}; १२,५; १२,४,
१७;१५,१,१०; १८, ९,७; २१;
११,६;२१,३,६;१४,८^{४};९; २५,
१३,१; जै. १६४;१६८^{२}; मं. २,
४,६^{२}; सा. १, ५, १५; ३,३,५;
८,३; ष. ४,४; गो. १, २,१५^{२};

CC-0. In Public Domain. Gurukul Kangri Collection, Haridwar

Digitized by Arya Samaj Foundation Chennai and eGangotri

३,२०[२];५,९[२]; २, ६,१; -रे ऽ-रे ऐ. ४,१४; शां. १९, ९; श. २, ३,३,१८[२];२०[२];१०.१,५,४; ११. २, ५,४; जै. १८१; -रेण ऐ ४. २२;५. २८; २९; शां. १४, १[२]; शांआ. १०,५; श. ३.४,४,१६[२]; ४, ३,१,८[२];६.२,२, ३१;३७:७, ४.२,३८; ८, २,२, ७:८: ४,३, २०[२];२,१, १,४३[२]; ३,३. १८[२]; १०,४,२.१९:४,४: तै. १, १,६. ७;५,३,४[२];६, १,१०;२, २;७,१, १;२,१:५;३,६; २,३,३.२:६,४; ३,८,२१,२; तां. ४, २.१९: जै. १३०;मा.२.५,६;गो.१.४,९;१०; ५,६; -रेषु श. १०,१,५.४;१३. ८,१,३; -रौ ऐ. ५,२९.

संवत्सर-त(म→)मी- -म् श. ११, ५,१,११[२].

संवत्सर-परिमित- -तः जै. १८५.

संवत्सर्-प्रतिमा- -मा तै. १. १, ६,७;९,१०.

संवत्सर-ब्राह्मण- -म् तां. २४, २०,२.

संवत्सर्-भृत- -तः श. ६, ७,१, १९;७,५,१,३४[२]†; ९,५,१,६३; -तम् श. १०, २, ६, ९: -ताय श. ९,५,१,६४.

संवत्सर-रूप्- -पाणि श. ८, ४, १,६;१२.

संवत्सर-वासिन्- -सिने श. १४, १,१,२७[२].

संवत्सर्-विध- -म् श. १२, २, ३,९.

संवत्सर-विरिष्ट- -म् गो २,२,५.

संवत्सर-वेला- -लायाम् श. ७, ४,२,३८.

संवत्सर-सद्- -दः श. १२, ३, ५,३-११;गो.१,५,९; -दाम् शां. १२,६.

संवत्सर-समान- -म् ऐआ. ३, २,३.

संवत्सर-सम्पद्- -दः शां.२०,३

संवत्सर-सम्मान- -नः शांआ ८. १; -नम् ऐआ ३, २.३: शांआ. ८,१.

संवत्सर्-सम्मित,ता- -तः श ३. १,३, १७; ४,५: ३. ३,५; ४,१, १४;९, ४,११; तां. ४, २, १२[२]: -ता श. ५, ५,३,२; ५,८; १९; तां. २४, १४,१: -ताः श. ११, ५.४,६-११;-ताभिः तां.९,३,६.

संवत्सर-सहस्र्- -स्रेण श. १०, ४,४,४.

संवत्सरा(-रऽअ-)यन- -म् शां. २६.१.

संवत्सरीण,णा- -णम् श ९, २, १,१४[२]: तै. ३, १, २, ६; तैआ. १,३,४; -णाम् ऐ. १, २८; तै. १,४,१०,१.

संवत्सरो(-रऽउ-)पासित- -तः श. ६,७,१,१९.

सं√वद्,संवदते तै. ३, १, ९, ६; संवदन्ते ऐ. ३,२[२]; श ३, १,१, १०; ४,६,८, १३; १५; समूदाते श. ५,२,४,११;समूदतुः श.१४, ७,१,१; समूदिरे श. १, १, ४, १४;१६;११,५,१,२; का. २.१, ३, १७; १८; सम्'''वदिष्ये श. १४, ७,१,१; संवदिष्यामहे जैउ. ३, २,२,६; संवदताम् तैआ. ४, ३४,१; संवदस्व श. १,८,३,२०; ९,२,१८;२,५,२,४४; ६,१,४७; का. १,५,१,३७; ६,१,३०; तैआ. ४,२८,१[२]; संवदध्वम् तै. २, ४, ४,४; सम्'''वदावहै श. ११,५, १,६; समवदत ऐ. ३, २३; जैउ. १, १८,१,१०; गो. २, ३, २०; समवदताम् गो. २,३,२०; समवदन्त श. ८,४,१,४; गो. १,३, १५‡; संवदेत श. ३, १,१, १०; तै. ३, १०,९,६; समवादिष्ट तै. ३.१०,९,५; संवादिष्ठाः श. १४, ५,१,२-१३.

संवादय श. १, ८, ३, २०; संवादयिष्ठाः शांआ. ६,३-१९.

सं-वदमान- -नानाम् जै. १७६; -नेषु जै. २०३; -नौ जै.१८६[२];

सं-वदितव्य- -म् श.२,५,२,१६;

सं-वाद्- -दःश.३,१,१,१०;जैउ. ३,२,२,६;-देन श.९,५,२,१६. समुद्य अद्र.

सं-वनन(√वन्)- -म् मं.२,४,८.

सं√वप ,संवपति श. १,२,२,१;३, ३,१,६;५,२,३,२;का.२,२,१,१; तै. ३,२,८,१; संवपामि श.१,२, २,१;का.२,२,१,१;तै.३,२,८,१. समुप्य अद्र.

सं-वरण- -णात् शां. २६, ११; श. ८,७,३,१२.

सं-वर्ग(√वृज्)- -र्गः शांआ. ४,७; श. १४, ९, ३,९; आ. १, ११; ११३; जैआ.१,११; -र्गाय ऐ.७, ७[४]; श. १२,४,४,३.

संवर्ग-जित्- -जित्,-जितः वं. २.

संवर्ग-वात्रघ्न- -घ्ने जैआ. १,६.

सं-वर्त- -र्तः ऐ. ८,२१; -र्तस्य आ. १,१८२;३९३;-र्ते आ.१,३९३.

सं-वर्त- -म् तां.१४, १२,७[१].

सं√वस्,संवसति तैआ. १, १०,७; संवसन्ति श. १०,२,६,१६;१३, ८,१,३; संवसामि शांआ. ७,१; संवसाथाम् श. ६, ४, १, १०[१]; ११[२]; संवसेय तै. १,२,१,२१.

संवासय तै. १,२,१,१३.

सं-वसत्- -सन्तः तै.३,१,१,१२.

सं-वसान,ना- -नः तै. ३,१,१,१; तैआ.१०,१,१६;-नाः तै. ३, ७, ४,४;५; -नौ श. १२,४,३,४.

सं√वह्,संवहति श.२,१,१,८; का. १,१,१,६; संवहावहै ऐ. ८,२७;

† एकत्र स्वराभावश्चिन्त्यः । ‡ 'समवादयन्त' इति काळि. मुपा. ।

CC-0. In Public Domain. Gurukul Kangri Collection, Haridwar

Digitized by Arya Samaj Foundation Chennai and eGangotri

सुमवहत तै. १,१,३,५.
समुह्य, समूढ- अद्र.
सं√वा,सुंवाति तै. २, ३, ९, ६; सुंवाति तै. ३,११,७,२.
सं-वाच्- -क् श. ५, १, ५, ११; १२.
सं-वाचन- -म् जै. १७२[२].
सं√वाञ्छ्,संवाञ्छन्ति जैउ. ४,१०, ४,६.
सं-वाद- सं√वद् द्र.
सं√वाश्,संवाशयति जै. १८७; संवाशयन्ते जै.१८७;संवाशयन्ति जै. ३७; संवाशयेत् जै.१८७[३].
सं-विच्य(√विच्) जै.२२[२];३२[२].
सं√विज्,सुंविक्थाः श. १, २, २, १५[२];३,९,४,१८[२]; का. २, २,१, १२[२]; तै.३,२,४,५;७,५,५.
सं√१विद्,सुंविदाम् श. ३, ९, ४, २१[३]; संवेत्तु श. ९,१,२,२२.
सं-वित्- -दा तैआ. ७,११,३.
सं√२विद्,सुंविन्देत का २,२,३,७; संविंत्ते श. १४,५,२,५; सुम्··· (वि)विद्रे ऐ. १, १७; श. ३, ५, ४,१७; सुंविन्दन्ते तै. १,२,६,७; सुमविन्दन्त श. १,२, ५,७; का. २,२, ३,७; समुविन्दन्त श. १, २,५,७[२]; का. २,२,३,७[२].
सं-विदान,ना- -नः ऐ. ३, ३२; श. ७,१, १,४[२]; ४३[२]; तै. २,४, २,२;६,१६,१; ३,७,९,५; तैआ. ३,११,१२;१३; ४,१८,१; ६,७, २;९,१;१०,१०,२; तां.१२,१३, ३२;-नयोः जैउ.४,१,१,८; -ना श.३,८,१,१२;७,२,१,१०[२];१४, ५,२, ४;५; तै. २, ७,७,१[२];२[२]; तैआ. ६,४,२; -नाः शांआ.१२, १; श. १,५,२,१५;१९;८,६,१, ५;१२,८,३,२६; १३,४,२, १६; तै. २,६,१६,२; ३,१,३,१; -ने तै. १,२,१,२३; ३,७,९,९; -नौ तै. २,४,३,४;५,७; तैआ. २,४, १;३,१४,३;४;४,३१,१.
सं-विद्य श. १,२,५,११[३]; का.२, २,३,१०[३].
सं-वि√रुच्,सम्···विरोचते,सम्··· विरोचेत जै.१४०.
सं√विश्,सुंविशति ऐआ. २, १,६; शांआ. ९,८; श. १३, ४,१, ९; १४, ९, ३, १३; सम्···विशति श. ८, २,४,२०; संविशन्ते शां. २७,६[२]; गो. १,२,७; सुंविशन्ति श. १३,४,१,९; तै.२,२,१०,६; गो.१, ३,१२; सुंविवेश श. ११, ६,१,७; संविशन्तु मं. १,१,१३; सम्···विशन्तु श. ४, ४,५,२०; १२, ९,२,५; संविशस्व श.८,२, १,६[२]; तै. ३,७,१,४;७,९; तैआ. ६,३,१;४,२; समविशन्त शांआ. ७,२९; संविशेत् ऐ.८,२८.
सुंवेशयति श. ३,९,२,१६.
सं-विशत्- -शन् सा. २,४,८.
सं-विष्ट- -ष्टः सा. ३,४,२.
सं-वेश- -शः ऐआ.५,३,२;तै.१, ४,६,४; -शाय तै. १, ४, ६,४; तां. ९, ४,६[३]; -शे जैउ. ४, ७, २,१०.
सं-वेशन- -नः तै.३,७,१,४;१०, १,२; तैआ. ६,३,१;४,२.
सं-वेशीय- -म् जैआ.१,४०४†.
सं-वेश्य शांआ.४,१०.
सं-विष्टुति(वि√स्तु)- -तिभिः गो. १,५,२४.
संवीत-सम्√व्ये द्र.
सं√वृज्,संवृङ्क्ते श. १, २, ५, ७, ५,४,१६;७,२,२४; ४,२,४,१२; ५,३,४;५,१,१,१४;११,५,९,५; सम्···वृङ्क्ते शांआ. ४, ७[२]; श. १२, ४, ४, ३; संवृङ्धि शांआ. ४,७; संवृणजै जै. ११७; सम्-वृङ्क्त श. ४, ५,३,४; समवृञ्जत श. १,७,२,२३;२४;४,२,४,१२; ११,५,९,४.
संविवृक्षेत श. १२,४,४,३.
सं-वृक्त- -म् जै. १३२.
सं-वृज्य श. १,९,२,३५;५,२,१. १५; का. १,६,४,५;८; जै.७४[२].
सं√वृत्,सम्···वर्तताम् तै.२,४,३. १३; समुवर्तत श. ७, ४,१,१९; सुमवर्तत श. ६, १,१,१०;२,१; ३;४;७,४,१,१९; १३,५,२,२३; तै.२,४,१,१०; तैआ.१,२३,१;३, १२,६;१३,१; तां. ९,९,१२.
सं-वृत्- -तम् शांआ.३,१.
सं-वृद्धि- -म् सं. २.
संवृश्च्य(√व्रश्च्) जै. १९८[२].
सं-व्रश्चम्(णमुल्)श. ११,६,१.३[२]; ८; १३,७,१,९.
सं-वेपमान(√वेप्)- -नाः शां. १९,३.
सं-वेष्टित(√वेष्ट्)- -म् जै. ९२.
सं-व्याधु- -धे श. १,२,४,२;का.२, २,२,१.
सं√व्ये,सुंव्ययन्ति तैआ. ६,१२,१; संव्ययन्तु मं. १, १,५; सुंव्ययस्व श. ६,४,३,८; समुव्ययत् तै. २, ७,१५,२.
सं-वीत- -म् तैआ. २,१,१.
सं-व्यय(त्→)न्ती- -न्ती तै. २, ६,८,३;३,१,३,१; तैआ.६,१,२.
सं√व्रज्,संव्रजेत् जै. १६८.
सं-व्रजत्- -न् श. २,३,२,४.
सं√व्ली,समव्लीयत तै. १,५,४,२.
सं√शंस्,सुंशंसति ऐ. ६,२६[२];३६[२]; शां.२७,२; श.१३,५,१,८[२]; गो. २, ६;१६[५]; सुंशंसती ३ ऐ. ६, २६;३६; संशंसन्ति गो.२,६,१६; संशंसानि ऐ. ६,२६; संशंसेव ऐ. ६, २६[६]; ३६[६]; गो. २, ६, १६[३]; संशंसे३त ऐ. ६, २६[२]; ३६[२].

†'सवेशीयम्' आ. पाठः।

CC-0. In Public Domain. Gurukul Kangri Collection, Haridwar

Digitized by Arya Samaj Foundation Chennai and eGangotri

सं-शंस- -साय गो. २, ४, १५-१७.
सं-शंसा- -सायै शां. २८,७.
सं-शंसुक- -काःऽइव गो. १,३,५.
सं-शस्त,स्ता- -स्ता शां. २५, ७; -स्ताः शां. १४,२; १७, १; ३; २५, १;३; शांआ. २, १०; -स्ते ऐ. २,३१[२]; -स्तौ शां. १५,५.
सं-शस्य शां. १४,४.
सं-शस्य- -म् गो. २,४,१४[५]†.
सं√शम्,संशशाम श. ४, १,२,४; समशाम्यन् श. १, ७,३,११; ३, ४,३,१.
सं-शम- -म् श. ३,४,३,१२.
सं-शान्त- -न्तः तै. ३,१०,१,२.
सं-शाम्यत्- -म्यतः श. २, ३,२, १२.
संशर- सं√शॄ द्र.
संशान- सम्√शो द्र.
सं√शास्, संशास्ति ऐ. २, ६; ऐआ. ५, १, १; ५; श. ३, ८,३,४;तैआ.५,६,९; संशिशाधि ऐ.१,१३[२]; तै.३,५,१२,२; तैआ. २,५,१; १०,१,१:५.
सं-शासन- -म् शां.१०,४.
सं√शिञ्ज्,संशिञ्जते श. १३, २, ३,२.
संशिञ्जयेत् श. ११,४,२,२.
संशित- ति- संशिशान- सं√शो द्र.
सं√शिष्,समशिष्यत जै. १४४.
सं-शेष- -षः जै. १४४.
सं√शी, सम्…शेते गो. १, १, ३९.
सं√शुच्.संशुच्यति श.६,४,४,२०; संशोचातः श. ८,६,१,२२.
सं√शॄ, संशृणाति श. १, १, १, १८; २, १, ४, २६; का. १. १ ४,२४;२,१,१,१३; सम्…शरिष्युते श. ११,४,२,१४;समशृगन् जै. १४.

संशीर्येत तां. १७,८, ४; सम्… शीर्यंते शां. ११, ५; गो. २, ३, ११; समशीर्यत तां. ११, ५, ८; संशीर्येत तां. २१,१४,१४.
सं-शर- -रः तै.१,८,७,१; -रःऽइव तां. ४,४,४;१८,८,४; -राय तै. ३,४,१४,१.
सं-शीर्ण- -र्णः जै. १४.
सं√शो,संश्यति श. १, २,४,५;७; ६, ६,३,१४;९,२,२,५; १३,२, २,२; का. २, २,२,४;५; तै. १, ७,३,२;४;८; ५,२; ३, ३,१,१; ८, २३, १; तैआ. ५, ८, १३; संश्यन्ति श. १२, ८,३,२६; गो. २,५,७; समश्यन् श. १२, ८,३, २६; गो. २,५,७.
संशायति गा. १,५,१२[२].
सं-शान- -नानि श. १२, ८, ३, २६; आ. १,२५८; २, २३,१९; गो. २,५,७.
सं-शित- -तः श. १३, २,७,८-१०; तै.३,३,११,२;४; गो.१,१, ३४-३६;-तम् श. ६,६,३,१४[२]; तैआ.२,५,२[३]; -तेन श. १,२,४, ७[२];१५; का. २,२,२,५;८.
संशित-व्रत- -ताः श. १२,१,३, २३; गो. १,४,१३.
सं-शिति- -त्यै ऐ. १,२६.
सं-शिशान- -नाः तै.२,४,१,१०.
सं-शोभमा(न→)ना- -ना तै. २, ५.६,४.
सं√श्रि,समश्रयताम् तै. १,५,१२, ४[२];५.
सं-श्रित- -तम् तैआ. १०,१,१४; -ते ऐ. ३, ११.
सं-श्रिति- -त्यै ऐ. ३,११.
सं√श्री,संश्रीणाति तां. ९, ६, ८; १४,३,२२; १८,११,१; समश्रीणात् तां. ९, ६,७; १४, ३,२२; १६,१२,४;१८,११,१;जै.१३०[२]:

संश्रीणीयास् जै. १३०.
सं√श्रु,?संश्रवसि$ मं. १, ५, १६; संशृण्वीरन् शां. ९, १.
सं-श्रवस्- -वसः आ. १, २५८; -वसे श. १२, ८,३,२६; जैआ. १,२५८; सा.३,३,४; गो.२,५,७.
सं-श्रावयितृ- -तृ शांआ. ४,१[२].
संश्रावयितृ-मत्- -मान् शांआ. ४,१.
सं-श्लक्ष्ण्य श. ६, ५,२,४.
सं√श्लिष्.संश्लिष्यतः जैउ. १, १, ५,५; समश्लिष्यन् तै.२,२,७,१.
संश्लेषयेत् ऐ. ५,३२.
सं-श्लिष्ट,ष्टा- -ष्टाःऽइव श. ३,३, २,१४; -ष्टे जै. २१२.
सं-श्लेष- -षान् सा. ३,१,७.
सं-श्लेषि(षिन्→)णी- -णी शांआ. २,१; -ण्यः शां. ६,१२.
सं√सच्, सम्[२]…सचस्व तैआ. ६, १२,१.
सं√सद्, संसीदति श. ६,४,२,९; संसीदस्व ऐ. १,१९; शां. ८,४; श. ६. ४,२,९; १४, १,३, १५; तैआ. ४,५,२;५,४,६; समसीदन् तां.२३,१९,२;समसदत् तै.३,७, ६,१३.
संसादयति श. ६,४,२,९; तैआ. ५, ८,१३; संसादयन्ति श: १, १,२,२३:समसादयन् ऐ. १,१९.
सं-सद्- -सत् तां. १, ६, ७; जै. १४१;जैउ.२,४,२,१३;-सदम् जै. १४१; जैउ. २, ४,२,१४; -सदि ऐआ.३,२,५; मं. २,४,२.
सं-सन्न- -न्नः तै. ३, १०,१, ३; तैआ.५,११,३;-न्नेषु शां. १८,५.
सं-सादन- -नः तै. ३,१०,१,३.
सं-साद्य तां. ६,६,१.
सं-साद्यमान- -नाय ऐ. १,२२.
सं√सन्,संसनुयात् शां. ७,१.
सं-सुनिष्यदत्(√स्यन्द्)- -दत्

† 'संशस्यं । स्तः' इति स्पष्टो मुपा. । तदपि G. संदिग्ध इव । $ 'संभवसि' इति श. । 'संस्रवसि' इति वा स्यात्।

CC-0. In Public Domain. Gurukul Kangri Collection, Haridwar

Digitized by Arya Samaj Foundation Chennai and eGangotri

श. ५,१,५,१९.

सं√सिच्→ञ्च्, सम्…सिञ्चामि तैआ. ६, १,१; सम्[४]…सिञ्चतु[२] तैआ. २, १८, १; सम्… सिञ्चतु जै. ११६; सम्… सिञ्चन्तु जै. ११६[२]; समसिञ्चत् शां. ६,१.

सं-सिद्ध,द्धा(√सिध्)- -द्धम् , -द्धा श. ४, ३, २, १०; -द्धानि शां. १७, ४; -द्धाभिः शांआ २,९;१०: -द्धेन शां. १७, ४; शांआ. २,११.

सं√?सु.संसुनुतः, संसुनुतः तै. १, ४,६,१.

सं-सव- -वः ऐ १,३: जै. १२८: -वाः गो. १,३,१९; -वे जैउ.१, २,२,३.

सं-सुत- -तौ तां. ९, ४,१; १०; १४.

सं-सुन्वत्- -तोः तै. १, ४, ६, १;४.

सं√सृज्.संसृजति ऐआ. १, ३, ४: श. ३, ९,३,२९; ६, ५,१,४;६; ८[२]; १२; श. १२, ९, २. ५[२]; तै. १,३.३,६;७; ७, ६, १; ३,२,३,६;१०; तैआ. ५,२,१३[६]: संसृजति तै. १, ४,३.४; संसृजेते श.४,१,४,५[२];संसृजन्ति शां.१२, १:संसृजाथ तै.२,७,१७,१;२;३[३]; तैआ. ६,३,२; संसृजामि श. ६, ५,१,५; तै. २,५,३,३; ३,७,४, १५; मं. १, १,३: सम्…सृजामि तै. १, २,१, १७; सम्…सृजामि श. १२,७,३,५; तै. २, ६,१,१; संसृजामः श.३,९,३,३०;संसृजतात् ऐ. २, ७[२]; श. ११, ७, ४, २; तै.३,६,६,३; संसृजन्तु तै.३, १०,६,१;संसृज श. १२,९,२,९; तै. २, ६,६,५; ३, ४,४,७; जै. १२७; मं. २, २,१८; सम्…सृज ऐआ.१,३,४;तै.१,४,४,१०;संसृजत जैउ १,४,२,१०;सम्(सृजत) ऐ. १,२२: संसृजानि श. १४,१, १,३१; संसृजावहै श.४,१,४,४; तै. १, ७,१,३; संसृजाव श. ५, १, २, १७; संसृजाम जै. १७४; सम्…असृजत तै. २, ८, ४.४; समसृजेताम् श. ४, १, ४,४; तै. १,७,१,३; समसृजन् जैउ. १,४, २,१०;१८,५,१, संसृजेत श. १, ७,३, २१‡; संसृजेत् तै.१, ४,३, ५; तैआ. ५, २, १३; संसृजेथाम् श. ८, ६,३, २३; संसृष्ट गो. २, ६,९†; समस्राक्षुः जै.१७४; जैउ. १,४,२,११; संसृक्षाथाम् ऐ.८,८; श. १२,७,३,१४; तै. १,४,२,२; २,६,१,४; समसृक्ष्महि श. १२, ९,२,९:तै.२,६,३,५;जै.१२७. संसृज्यते ऐ. १,१६[२]; श. ३, ९. ३,३०: १४, ७, १, ८: जैउ. १. १,३,८; संसृज्येते तै. ३, ७, ३, ५: संसृज्यन्ते तै. ३, ७, ३. ५; सम्…सृज्यन्ते ऐ. ५, १; सम्… सृज्यध्वम् तै. १.७,६,१; ३, २, ८,२; समसृज्यन्त तां. २४, १८, ३;७; जै. १७; संसृज्येत जै. १, १,३,८; संसृज्येयाताम् ऐ.७,६[२]; संसृज्येरन् ऐ.७,६[२];७: श. १२, ४,४,२;५; जैउ. १,१,३,८.

सं-सृज्य श. ६, ५,१.५;७[२];६,४, ९[२];८,२,६; १२,३,५,२; १४,३, २,२१:९,४,२५; तै. ३, २,८,२.

सं-सृष्ट,ष्टा- -ष्टः श. ४,३,३,१५; तै.१,२,१,१७;-ष्टम् श. ४,१,५, १४; का. २, १,३,२[२], तै. १,२, १,१७: ३, ७, ८, ३, -ष्टम्ऽइव श.१,१,३,५; १४,१,१,३०;-ष्टा श. ६, ५,१,९; तै. १, ८, ५,४; सं. १[२]; -ष्टाः श. ३, ६, १,७; तां. २४, ११,५; -ष्टाम् श. ६, ५.१,९.

संसृष्ट-धयु- -म् तै. २, १, १,३.

सं√सृप्.संसर्पन्ति ऐ. ५. २३:सम-सर्पन् तै. १, ८, १,१; संसर्पेयुः तां. ५, ६, ७; समसृपन् श. ७, ५,१,९.

सं-सर्प- -र्पः तां. १,१०, ७; गो. २,२,१४; -र्पाणि आ. २, ५, १; -र्पाय तै. ३, १०,७,१; -र्पे आ. २, ५, १; -र्पौ जैआ. २, १५, १; ९.

सं-सृप्- -सृपः तै. १, ८, १, २; -सृपाम् तै. १, ८,१,१; -सृब्भिः तै. १, ८,१,१.

सं-सृप्-त्व||- -म् तै. १, ८, १,१.

सं-सृप- -पः श. ५,४,५.३.

सं√स्कन्द्,सम्…अस्कन्दन् श. ९, १.२,२१.

सं-स्√कृ, संस्कुरुते ऐ. १, १९; २,४०[८]; ३,२४;६,२७: ऐआ. १, १,२:४[२];३,५:८;श.७,१,२,२१; ४,१,३३; १०, २,५,१; २;५,१, ५;१३,८,१,१७; तै. १, ५,९,७: संस्कुरुते श. १०,५,१,३; गो.२, ३,१७; संस्करोति ऐ. ३,२[८]; ५, ३३;६,२९; शां. ६,११[२]; शांआ. ४,६: श. ३,४,४,१४;१७-२०; ६,२,२,११;४,२,६;५,३,७[३]; ८, १,४[२]: ७, २,१,६;४, ३०[३]:३.१, ४२;९,२,२,४;६[३]; १०, ४,१,२; ३,२४;११,२,२,५;६,१; १३,२, २,१२;१४,१,२,१८[३]; तै. ३, २, ७,४[२];३,५,५; संस्करोति तै. ३, ८,३,४: गो. १,३,२; संस्कुर्वन्ति ऐ. ५,३३;६,३१; शां. ३,८;६, ११; २५,७: शांआ. १,१;श.४, ३,४,५: जैउ. ३,४,२,२; गो.२, ६,७;९; संस्कुर्वे श. १०,४,५,३;

‡ '-सृ-' इति मुपा. स्वरश्चिन्त्यः । † 'संसृष्ट' इति G. । || '-पृ-' इति आन. मुपा. चिन्त्यः । तु. भा. ।

CC-0. In Public Domain. Gurukul Kangri Collection, Haridwar

Digitized by Arya Samaj Foundation Chennai and eGangotri

संस्कुर्मः श. ७, ५, २, ४३; सञ्चस्कर तैआ. १, १,२; २१,१; २५,२; संस्करिष्यामि जै. १५७; संस्कुरुध्व श. ७, ५,२,३२-३६; संस्कुरु श. १,१,४,१०^{2}; का. २, १,३,१४; संस्करवाम श. ७, १, २,२;३; समस्कुर्वत ऐ. १, २५; श. ७,४,१,३३;१०,२, ५, १;२; समस्कुर्वन् श. ६,१,२,२९;२,२, ७;१२; ७, १,२,८; २,१,५; ३, ५;३,१, १६;४,१, १६; २, १३; ५, १, २४; ८, ३, ३, १२; ६, ३,१७;९,१,२,२१; २,१,१३;४, २,१६; ५,१,५५; १०, ४, १,१; समस्कुर्वन् श. ६, २,२,१२; ७, २,१,५; ९,२,२,४;१०,१,३,९^{2}; ४,१,१;१२;१९; तां. १४,९,२७; १५,३,२९; संस्कुर्वीत श. ६, २, १,२७; ३३; जै. १५७; जैउ. ३, ४,२,३.

संस्क्रियते शां. ६, ११^{2}; श. ७, १, २, २३; १०, ४, २, २९^{2}; ११,२,६,१; संस्क्रियेते श. १०, २,६,१३; गो. १,३,२; संस्क्रियन्ते ऐआ. १,५,१; शां. ६,११;समस्क्रियत श. १०,४,२,२६^{2}.

सं-स्करिष्यत्- -ष्यन् श. ७,२,२, २;७;१८;४,७;१९;-ष्यन्तः श. ६, ३,१,१५; ७,२,२, २;७;१८; ४, ७;१९.

सं-स्कृत,ता- -तः श. ७,५,१,३५; ८,१,४,३;५^{2};२,४,१७; ४,४,४; ६,१,१;२,१;७,४,७; ९,१,१,१; २,३२;२,१,२;१२; ३,४८;३,१, १;२,१;४,२,१२;१६; १०,२,१, ८; गो. १, १,२९^{2}; -तम् ऐआ. १,१,४^{2}; श. ३, ३,४,१६;५,४, २४; १४,२,२,४३; का. २,१,३, १४; तै. ३, २,७,४; -तस्य श. ७,५,१,३८; -ता तै. ३,३,५,५; जै. १५१; -ताः तै. १, २,१,८; -ताम् तै. ३, ७, ४,८; -ते श. ३,२,१,२२; तां. १३, ६,९.

संस्कृतत्र- -म् तै. २,४,६,९†.

सं-स्कृति- -ति तां. १५, ३,२८; -तिः ऐआ. १,३,७; श. ४,२,१,२७; ७,४,१,४५;८,३,४,११; -तिना तां. १४,९,२७;१५,३,२९; -तेः तां. १५,३, २९; -त्यै तां. ११, ३,१; १५,३,२८.

संस्कृति-त्व- -म् तां. १५,३,२९.

सं-स्कृत्य ऐ. २,१४; शां. २५,७; श. ७,१,२,६;११;२,१,१; ८, २,१, १;३,१,१;४,१५; ४,१,१;५, १, १;९,२,१,२२;२,७^{2}; ३,५१; ३, १,६;२६; २,२^{2}; १०, ४,१,१२; ५,२,६;११,३,३,४-६;५, ९,१; १३,२,७,१५; ४,४,११; १४,९, ३,१; गो. २,६,८.

सं-स्क्रियमाण- -णयोः श. ७,१, २,२३.

सं-स्तम्भ(√स्तम्भ्)- -म्भम् तै. २,७, १८,१;-म्भेऽ-म्भे का. २,१,३,२०.

सं-स्तुत,ता(√स्तु)- -तः तां ६,३, ६;१२,१३,२४;१९,१,४; जै. ६२; -तम् तै. ३, १०,१,२; जै. ६२; -तस्य ऐ ३,४१; गो. १,५,२३; -ता तां. १३, १२,३; -ताः तै. १,२, २,२; तां. १३, ४, ३; -तानाम् तां. १६,२,८;१९,३,९;११,१०; २०,१,५;१२,४; -तानि जैउ. ४, ६,१,७;२,५^{2}.

सं-स्तुवत्- -वन्तः गो. १,५,२४.

सं-स्तुभ्- -प् श. ८,५,२,५^{2}.

सं-स्तोभ- -भः जैआ. २,१३,४; आ. २,३,५.

सं√स्तृ, संस्तृणाति श. १,९,२,२४^{2}. संस्त्रियते श. १३,१,२,२.

सं-स्तीर्य शांआ. ४, १५; श. १४, १,३,१; तैआ. १, २२,९.

सं√स्था(→तिष्ठ्), संतिष्ठते ऐ. २,३१;६,३; ऐआ. ५,३,२; शां. ६, १०;१७,४;१९,९; २४,९; २५, ९;१४; २६,१०;१३;१७; शांआ. २,१८; श. १, ५,३,२३;८,१,७; २,३,१,१३; ३,१८^{2}; ४,१,१,७; ९,१,२,३९;४,४,१५; १३,१,३, ६; का. १,३,१,७; २,२,१, १९; तैआ. २,१०,१^{2};१३,१; संतिष्ठते श. ३,४,४,२२;८,५,११; ९,२, १३; ४,५,१,१६; ५,४,५,५; तै. ३,३,२,३; तां. ५,७,६; १०,९- ११; १३, १२,१४; १८,६, २३; २४; सम्…तिष्ठते तां. ५, ७,६; संतिष्ठेते श. ११,२,४,१०; सम्… तिष्ठतः श. १,९,३,२; संतिष्ठन्ते श. ११,४,१,५; संतिष्ठन्ते श. ११, ४,१,१२; तै. १, ५, ९,३; तैआ. २, १०,१; सम्…तिष्ठन्ते श. २, ३,१,१३; का. १,३,१,७; संतस्थे शां. ६,१०; श. ११, ३, ३, ७; सतिष्ठाते ऐ. ८, ९; प. ३, १^{4}; संतिष्ठस्व श. ११, २,३, ९^{4}; तै. ३,७, ६,१९^{2}; २०^{2}; जै. १२२^{2}; समतिष्ठत श. १, ८, १, २६; संतिष्ठेत श. १, ९, २, २५; जै. १२७.

संस्थापयति ऐ. ३,३७; श. १,५, ३, २३; ६,१,१३; ४,१,१, १३; १५; १६; ९,५,१,३०;३१; १३, २,४,४; ६,२,१५; ८,१,१७; तै. ३,८,८,२०;९,१,४; संस्थापयति श. ६, २, २, ३८; ७,२, ३,७; संस्थापयन्ति शां. ५, १०^{2}; शां. १९,६; तां. ५,७,४; ८,९, १७; ११,५,१९; संस्थापयानि श. १३, १,३, २; तै. ३, ८,६,३; संस्थापयामः ऐ. २,३१; श. ४, १,१, ६; संस्थापयिष्यसि श. १३, ६, २, १३; संस्थापयानि ऐ. ६, ३;

† '-तऽत्र-' इति पपा. =क. ६,२८,४.

CC-0. In Public Domain. Gurukul Kangri Collection, Haridwar

शां. ७,३;१३,५;९;१६,१;२;६; श. ६, २,२, ३८; गो. २, ४,५: संस्थापयाम ऐ. २,३१; शां.१९, ६; श.१,५,३,२१;९,५,१,२८^{2}; संस्थापयाम श. ४,१,१,६; समस्थापयत श. ६, २, १, ७; जै. १०२^{3}; समस्थापयन् श. १, ५, ३,२२^{4};२३^{3}; ६,१,१०; ४,१,१, ७; ६,२,१,७; ९,५,१,२७; २९; समस्थापयन् श. १, ५, ३, २३; २५;७,२,३,७;९,५,१,२७^{2};२९; समस्थापयम् ष. १, ४; गो. २, २,१०†; संस्थापयेत् ऐ. २,२८; २९; श. ३, ७,२, ८^{2}; ६,२,२, ३८; संस्थापयेत् श. ३,७,२,८; १३,२,४,२; तै. ३, ९,१,२; ३; गो.२,३, ७; सम् ··स्थापयेत् श. ६,२,२,३८^{2}; संस्थापयेयुः ऐ.३, ४४;६,२३: गो. २, ४,१०;६,५; समतिष्ठिपत ऐ. २, २८;२९; श. १,८,३,७; समतिष्ठिपः श. ११, ५,३,४; गो. २,३,७‡: संतिष्ठिपः श. १३, ६,२,१३; समतिष्ठिपम् श. ११,५,३,७.

संस्थाप्यते गो. १,२,९.

संस्थापयिषेयुः शां. २५,१०.

सं-तिष्ठमान- -नाः तां.५,९,१४; -नानि ऐ. ६, १७^{2}; गो. २, ५, ११^{2}.

सं-स्थ- -स्थम्,-स्थे गो.१,२,९.

सं-स्था- -स्थया श. ११, २, ७, २८; -स्था ऐ. २, २८; २९^{2}; ३, २९^{2}; ६,३; शां. १३, ५; ९; १६, १;२; ६; श. ६, २, २,३८; ८,१,३,३; ९,५,१, ४१; ११,२,७,२८^{2}; १२,८,२,३६;९, १;११; गो. २,३,७;४,५; -स्थाः तै. ३,१२, ९,६; जैउ. १, ६,१, ६; २, ४; -स्थाम् ऐ. ७, १७; श. १,१,१,३^{2};९,१,४;२३; २४; २५^{3};२६-२८; ७,२,३,७; १०, ५,२,६; ११,२,७,२८^{2}; १३,५, ३,६; का. २,१,१,३^{2}; -स्थायाः श. ३,१,३,६; २,१,७;३५;१३, ४,४,३; तै. ३,९,१४,४; गो.१, ५,२४; -स्थायै श. ९,४,४,१५.

संस्था-रूप- -म् श.९,४,४,१५^{2}.

सं-स्थान- -म् शांआ. ३,३;५.

संस्थाना(-नऽअ-)ध्यायिन्- -यिनः गो. १,१,२७.

सं-स्थापयत्- -यन् ऐ. २,३१^{5}.

सं-स्थाप्य ऐ. २,३१; श. ११,५, ५,११; तां. १९,९,१४^{2}.

सं-स्थाप्य- -प्यः तां. ६,७,१४.

सं-स्थाय श. १३,८,१,९.

सं-स्थित,ता- -तः श १, ५, ३, २१; २३; ४,१, १,६; गो. १,१, ३३; -तस्य श. ६,६,१,२२; तै. ३,८, ६,५; -तयोः श. ११, २, ४,१०; -तान् ऐ. ३,५; गो. २, ३,१^{2}; -तायाम् शां. १८, १४^{2}; १९,६;७; श. १३,४,२, १५;४, २;४; ५,४, २५;२७; ६,२,१६; -तासु श. १३, ४, ३, ६-१४: -ते ऐआ. ५,१,१: शां.१८,१४; २६,६;२७,४; श. १,१,१,३:६; ७,३,२८;९,३,१: ४,३,५,२^{2};८; ६,६,१,२२^{2}; १३,३,६,६; ५,१, ४; तै. ३,२,७,६; ९,१८,१^{2};२: तां. २५,१०,३;८; जै. ७५: गो. १,३, १९^{2}; -तेऽ-ते गो. १, ५, १५; -तेन श. ४,१,१,७^{2}; १३, १, ३,२; तै. ३, ८,६, ३; -तेषु शां.२७,४; -तेषुऽ-तेषु श. १२, ३,४,६.

संस्थित-दर्शपूर्णमास- -सः शां. ४,१.

संस्थित-यजुस्- -जुः ऐ. १, ११; -जूंषि श. ९,५,१,२९.

संस्थित-होम- -मान् गो १. १. ३९: -मेषु गो. २,१,१७.

सं-स्थिति- -तिम् श.१३,१,३,४; तै. ३,८,६,५; -तौ का. १,१,४, २;२,१,१,३;५.

सं√स्पृश्,संस्पृशते श. १,९, ३,७; ५,१,५,२५;२,१,१३; १६;५,३; ७;११; गो. २, १, ३; संस्पृशन्ते श.४,४,३,१५; संस्पृशौ श.७,२, १,१२;संस्पृशेय श.३,९,४,२०. संस्पर्शयति श. ३, ७, १, ११; ९,३,२९;४,२०;२१;संस्पर्शयति श. ३,९,३, ३०; ४,१,२, २४; समस्पर्शयन् श. ३, ९, ४, २०; संस्पर्शयेत तै. ३,३,७,९.

सं-स्पर्श- -र्शान् जैउ.४,११,५,७.

सं-स्पर्शम् शांआ.४,४.

सं-स्पृश्य ऐ.७,२;तैआ.१,३२,३.

सं-स्पृश्- -स्पृशः श. १४, १,३, १४;२९.

सं-स्पृश्य शांआ. १,७;४,१५.

सं-स्पृष्ट,ष्टा- -ष्टः शां. ६, १; -ष्टम् श. ९,२, १,२३; १४,३, १,१६; जै. २०३; -ष्टाः श. ८, १,३, १०; -ष्टानि श. ४,१,२, २४; -ष्टे श. ७,१,१,२९^{2};३१; ८,६,२,१८^{2};७,३,९^{2};११^{2};-ष्टौ श. ७,१,१,३१.

सं√स्फल्, संस्फालयेत तैआ. १, २६,३.

सं-स्फान(√स्फाय्)- -०न,-नः गो. २,४,९.

सं√स्फुर्,संस्फुरन्ते तै. ३,८, २१, १; संस्फुरेरन् श. १३, ३,३, ७; तै. ३,८,२१,१.

सं-स्मयमा(न→)ना(√स्मि)- -ने तै. ३,६,२,२.

सं√स्रु,संस्रवति श. ७, ५,२, ११;

† 'संस्थापयामि' इति पाभे. । ‡ ऐ. २,२९; इत्यत्रापि मध्यमपुरुष एव साधीयान् स्यात् । अतः स्पष्ट-मुपा.-साक्ष्यमुपेक्ष्य तदनुसृत G, नादराईः ।

सुसस्रवत् श. ४,४,३,४.
समसुस्त्रोत श. ९,५,१,४५.
सं-स्रव- -वः श. १,८,३,२५; ३, ९,३,३२; ४,४,२,१३; ५,४,२, १०; -वम् श. ३,५,३,१३;१४; ४,२,१,२९;३०;३,१,२०^{२};३,५, ६;५,५,१,३-६; १४,९,३, ४^{७}; ५^{४}; ६^{६}; ७^{४};८^{९}; -वाः श. ४,२, १,३१;३, ५,१४; -वान् ऐ. २, ३०; शां. १३,६; श. ५,४,२,७; १२,८,३,१४; -वौ श. ४,३,५, २०;२१;२३;२४.
संस्रव-भाग- -गाःश.१,८,३,२५.
संस्राव-भाग- -गाःतै.३,३,९,७^{२}.
सं√स्वृ,समस्वरन् ऐ. १, २०; शां. ८,५.
सं√हन्, सुंजघ्ने श. ३, ४,२, १६; सुमहन्यत श. १०, ६, ५,२; तै. २,२,९,२.
सं-हत- -म् मं. २,१,५.
सं-हृत्य श.१४,७,१,१९.
सं-हनु- -नु गो.१,२,८.
सं√२हा,सुंजिहीते श.४,२,२,११^{२}; सुंजिहते श. १, २,४, १३^{२}; का. २, २,२,८; सुंहास्यन्ते श. १,२, ४,११; का. २, २,२,७; सुमजिहीत श. ४,२,२,११; सुमजिहत श. १,२,४,१२; का. २,२,२,७; समहास्त श. ४,६,४,२.
सं-जिहान- -नः ऐ. ७,१५.
सुं-हातुम् श. १,६,३,३६; ४,६, ४,१.
सं√हि,सम्"हिनोमि गो.२,४,१७.
सुं-हित,ता(√धा)- -तः शां.१३,६; शांआ. ७,२^{२};४^{२}: श.४,४,३,३; ५;८,७,१,३;६; ९,४,१,८^{२}; जै. ४७;४९; -तम् शां. ११,५; तां. ८,४,८-११; ११,५,४;१५,११, ३; जै. ४९^{६}; आ. १,४६८^{२}; गो. २, ३,११; -तस्य जै. ४९; -ता ऐआ. ३,१, १^{३}; ५^{२}; ६^{७};२, ६^{२}; शांआ. ७,२^{३};४; ५^{२}-७^{२};८;१२: १३;१५^{३}; १६^{२}: १७^{२}; १८:१९: २०^{२}; २१^{३}; ८, १०; ११^{२}; सं. १^{५};२; सा. १,४,१२; १४; १६; १८-२०; -ताः शांआ. ८, ११; श. ८, १,३,१०; सं. १; -तानि शांआ.२,१^{२};७,२२;-ताम् ऐआ ३, १,१; २; ५^{४}: ६^{५}; २,३; ६; शांआ.७,२;४-८;१२;१३;१४^{२}; १५-२३; ८, ४; जै. १४०; सा. १,४,१७; -तायाः ऐआ.३,१,१; शांआ. ७, २; तैआ. ७, ३, १; -तायाम् शां. ७, २१; -तायै ऐआ. ३, २,६; शांआ. ८, ११; -ते श. ४,२,१,१९;६,४,३,५^{२}; ८, ६,२, १४; प. १,३; सं. ३; -तेन तां. २,४,९; -तैः श.१,६, ३,३७; ४,६,४,२; तां. ७,३,९; -तौ श. ८,१,३,८;९.
सं-हि(त→)ता- -ता श. २, ३, ४,२७; का. १,४,१,२१^{२}.
संहित-त्व- -म् जै.४९.
संहित-प्रतिपद्- -पत् जै.१०८.
संहिता-सहस्र- -स्रेण सा.१,४,११
संहितो(-तऽउ-)पनिषद्- -षदः सं. १.
सं√हु,सञ्जुहोमि गो. २.४.८.
सं-हविस्- -विः शां. १८,१२.
सं√हृ.भृ. सुंजभार तै २,८,७,१: सुंजहुः श. ३, ५,१,१५; संजभ्रुः ऐ. १,१८; गो. २, २,६; संहरेत ऐ. ३,११: सा. २,६,११.
सुन्"जिहीर्षति श. ३,८,१,२.
सं-हरिष्युत्- -ष्यन् श. १,२,२, ४; का. २,२,१,३.
सं-हार्य- -र्यः शां. २१, ३^{२}; ४^{२}; -र्यम् तैआ. १,३१,२.
सहार्य-प्रउग- -गःशां.२१,३^{२};४^{२}
सं-हृत्य श. ३,८,२,६; ५,३,५, २३: सा. ३,७,१०.
सं-ह्वारि(त→)ता(√ह्वृ)- -ता श. १,२,५,१६; का.२,२,३,१५.
सुं-ह्वयितवै(√ह्वे) श. ४,१,५,४.
स-कल- -लः गो. २, २, ५; -लम् शांआ. १४,२; तैआ. २,२,१.
स-कल्प- -ल्पाः गो. १,२,१०.
स-काकुद- -दः गो. १,३,१८.
सु-काम- -मः तै. २,५,३,२.
स-कार- -म् शांआ. ८,११.
सु-कृति- -म् तै. २,४,६,४.
स-कृत् ऐ. १,२६;२,२८: ३,३१; ६, २०; ३१; ७,१७; ऐआ. १,२,२; शां.२,८:७,४^{४};८,९;१०,४;१३, ६^{२};१५,३: श.१,२,२,११;३,२, १८^{३}; २,४,२,९^{२}:१३^{३}; १७;१९; ५,२,३९; ६,१,६:८^{३}; १४:१६; २६-२९;३१;३२^{२};३,१,३, १६^{३}; ३,३,१;४; ४,२६; ४,४, २, ३; ५,१६;१७; ५,२,९;३,१;५,१०; ६,१,१०; ५,१, ३,५; ७, १,१, १४;२६; ४,२,२३;२४; २९; ५, १,२५; ८,१,१, ६;९; २,३; ६; ९; २,१,१६; ३,२, ५;६; ४,२, १४; ७,१,६; २,५;३,२०;९,२, ३,४४; १०,२,५,१३^{२}; ११, १, ६,३२^{२}; ५,१,१०; १२. ५,१,८; ९;१२; २,१२; १३,१, ३,७; ८; ४,३,५; ५,३,६^{२}; १४,२,२,१५; ३५; का. १,१,४,२४; ३,३, ९^{२}; ११^{३};१४;३,१६; ५,२,१४;६,१, ५,११^{२}; १४;१६-२०; २१^{२}; २, २,१,८; तै. १,३, १०,५; ६,३, ६; २,१,९,१^{२}; ८,८,२; ३,३,८, ३^{२};९;८,८,३; तैआ. २, ११,१^{२}; ४,२८,१; ५,६,२; तां. ९, १०, १; जै. १७; १७९; जैउ. ३, ५, ७,४; सा. १,२,७; गो. १, ३,७; ९^{६}; १५^{२}; २, १, २४; ६,२; ९;
सकृत्ऽसकृत्त श. १,३,२,१८;८, २,५^{२}; २,५,३, ३९; ६, १,३२; ५,१,३,५; ७,५,२,६२; १२,२, ३,१३; का. १,६,१,२१; तै. ३,

Digitized by Arya Samaj Foundation Chennai and eGangotri

३,८,११; तां. १८, ५, १६; गो. १,४,१६[२]; २, १, ४; सकृत्ऽइव शां. '२,६; १०,४; तै. १,३,१०, ५; ६,३,६.

सकृच्छ(-त्ऽशस्त)स्ता- -स्तायाम् शांआ. २,१७.

सकृद्ग(-त्ऽग-)द्न- -नात् ऐआ. '२, ३,३.

सकृदा(-त्ऽआ-)च्छिन्न- -न्नम् तै. ३,७,४,१०; -न्नानि श. २, ४, २,१७[३];२४; का. १, ३,३,१४[२]; २०.

सकृदिष्ट(-त्√यज्)- -ष्टस्य शां. ७,४[३].

सकृद्धि(-त्ऽहिं-)कृत,ता- -ताभिः तां.६,८,१५; -तेन तां. '२,१,५.

सकृदु(-त्ऽउ-)पमथित- -तः श. २,६,१,६[२]; का. १,६,१,५[२].

सकृद्वि(-त्ऽवि-)वृत्त,त्ता- -त्तम् श. १४,५,३,१०; -त्ताऽइव श. १४, ५,३,१०.

सकृन्ना(-त्ऽना-)राशंस- -म् ऐ. २, २४.

सकृन्म(-त्ऽम)द्वत्- -त् श. ४, ३, २,१०.

स-कृष्णाजि(न→)ना- -नाः जै.१२७.

सक्त-,सक्तु-,√सञ्ज् द्र.

सक्थि- -क्थि ऐ.७,१; ऐआ.'२,१,४; श. १३,३,१,४; तां. २१, ४,४; -क्थिनी ऐ. ७, २; -क्थिभ्याम् तां. १६,२,६; जै. १५०.

सक्थी- -क्थ्योः श. १३,२,२,८; तै. ३,८,२३,३[२];-क्थ्यौ श.७,१, १,१८; २९[२]; ८, १,४, ३;६, २, ९[२];१०,६,५,३; तै. २, ४,६,५; तैआ. ४,३५,१.

स-क्रतु- -तु ऐ. २, ९; तै. ३, ५, ७,२.

स-क्रू(र)- -राः जै. २०७.

सक्ष(√सह्)- -०क्ष तै.३,७,७,१.

सक्षणि$- -णिः ऐ. ८,११.

स-क्षामकर्षा- -म् श. ३,२,३,२१.

सु-क्षय(√२क्षि)- -यः तै.२,५,८,८.

स-क्षीर- -रम् ष. ४,४;-रे तां. २४, १८,५.

सक्षीर-दृति- -तयः तां. १६, १३, १३.

सखि- -खा ऐ. १, १३;१६[२];२,६;७, १३;१५; ऐआ. ४, १,१; श. १, ८,१,२३[२]; ३, २,४,२०; ७, १, १७[३]; ४,५; '१, ५,४,२२; ७,५, १,२५[२]; १२, ४,३,५; ७, ३,९; १०; तै. २,४,५,७;६,१,२;३;३, ५,८,२[२]; १३,२[२]; ६,६,१; तैआ. १,३,१;४,४२,३; मं. १, २,१३: ७,१६;२,२,९; गो. २, ३,६:४, १६;-०खायः ऐआ.'१,२,५; शां. २१,४[२];२३,७[३]; श. ६, ३,२,४; -०खायः श.१३,८,४,३;तैआ.६, ३,२; तां. १२, ५,५:१३,११,३; १४,५,४; -खायः ऐ. १,१३; ३, २०;६,१८;१९; श.३,८,३,३७; तै. २,८,३,५; ३,७,७, ११; जै. ५३;८५;१९४; मं.२,६,५; गो.२, २,४;६,१[२]; -खायम् ऐ. १, २२; ऐआ. ३,२,४; शांआ.८,६, तै.२. ८,८,३; तैआ.१,३,१[२];२,१५,१; जै.१८६; -०खाया तै.३,७,१३, ४; तैआ.४,२०,३; -खाया तै.२, ६,७,४; -खायौ तैआ. १,१०,२; -खिभिः तै. १,५,५,३;४; २,८, ५,१; -खिभ्यः श. २,३,४, ३१; का. १,२,३,१३;४,१,२२; तै.२, ४,११,११; ५,५, ५;७, १३,३;८, ५,८; तां. १,५,२; गो.२,४,१६: -खिभ्याम् श. १,६,४,३;-खीन् ऐ. १,२६; श. ३, ४,३,१८; गो. २,२,४; -खीनाम् तैआ. ४.४२, ३; जै. ३५; -०खे ऐ. १, २२; -ख्या ऐ. १, १३;१६; श. १२, ४,३,५[¶]; -ख्ये श. २,२, ३,१६; गो. २,३,६.

सखि-तम- -मःऽइव जै.१४०.

सखि-वत्- -वान् ऐ. १, ३०; शां. ९,६.

सखि-विद्- -दम् श. ६, ३,१,२०; तैआ. १,३,१;२,१५,१.

सखी-काम्य- -म्याः जै. २०९.

सखी-कृत्य जै. २०५.

सख्य- -ख्यम् ऐ.३,२०;श.३,१,४, १८; ६,६,१,२१[३]; ११, ५,१,९; तै. २,८,३,५; ३, ७,६, १४;७, ११; मं. १,२,१३[३]: -ख्या तै.२, ४,३,१¶; -ख्यात् तै. ३, ७, ७, १२[२]; -ख्यानि श. ११, ५,१,९; -ख्ये तां १२,९,३; मं२,४,२-४.

सु-गण- -णः ऐ. ३,२०; तै. २,८,३, ८; तैआ. १, २७,१; १०,१,११.

स-गद्गद- -दः गो. १,५,२४.

सु-गर,रा- -रस्य तै. २,४,५,२; -रा श. १,७,२,२६.

स-गरस्- -राः तां.१,४,१३.

सु-गर्भ्य- -र्भ्यः ऐ. २,६; श. ३, २, ४,२०; ७,४,५; तै. ३, ६,६,१; मं. २,२,९.

सु-गु- -गवः तां. २'२,८,२; -गुः तै. २,४,२,४; तैआ. ४,४२,२.

स-गोत्र,त्रा- -त्राम् जै. १३५; -त्राय तां. १८,२,१२.

सु-ग्घि(√घस्)- -म् तै. २, ६, १०, ३; ३,६,१३,१.

स-ग्ना- -ग्ने श. ३,३,३,७.

स-ग्रह- -म् शांआ. २,१७.

√सघ्(←√सह्), असघ्नोत् जै. १७९‖; १७९[‡]; सघ्नुयाम् जै. १७९‖; सघ्यासम् तैआ. ४,३,३;'१,३,९.

स-घोष(√घुष्)- -षाः तां. '१,६,१५.

$√सचेरिति Mw. प्रभृ. । ¶ '-ख्या' मुपा. स्वरोऽशुद्धः । तु.=ऋ. ६, ६१, १४ । ‡ 'असघ्नोत्' पाठान्तरम् । ‖ 'सघ्नुयाम्' इति पाठान्तरम् ।

CC-0. In Public Domain. Gurukul Kangri Collection, Haridwar

Digitized by Arya Samaj Foundation Chennai and eGangotri

संकुर्तम्(-म्√१कृत्+णमुल्) श. ११, ६,१,४[२];९.

सं-कल्प- सं√क्लृप् द्र.

संकुसुक(-म्√कस्)- -म् श. ११,४, ४,८;११.

सं-कुसुक- -कः तैआ. २,४,१.

संका- -कासु तै. २,४,७,५.

सं ←गम्

सं√कित्,संचिकित्रिरे शां.१९,९.

सं√कृ,सम्...क्रन् तै.१,८,८,१.

सं-कर- -रः वं.३; -रात् सा. ३, ४,२; वं. ३.

संकरे-वासि(न्→)नी- -म् सा. ३,४,२.

सं-कृति- -ति श. १३, ३,३,६[२]; -तिः तै. १, १,१,५; जै. १९७.

संकृति-पार्थुरश्म- -श्मे आ. २, ११,७.

सं-कृत्य श. ३,१,३,४.

सं√कृष्,संकर्षति तै. ३, ३,८, २; संकर्षेत् तै. ३,३,८,१.

सं√कुप्,सम्ऽइत...कोपयति श.१, ४,१,१६.

सं√कॄ,संकिर ऐआ. ५,१,६.

सं√क्लृप्,संकल्पेथाम् श. ७,१,१, ३८;१२,४,३,४.

संकल्पयते शां. २,७; संकल्पयति ऐआ. ३,१,१; श ३,४,२,६;७; १०,५,२,१५;संकल्पयति श.१४, ४, १, ७[२]; संकल्पयन्ति श. ११, ७, १, २; संकल्पयन्ति श. १०, ५,३,३; समचीक्लृपम् शां २,७.

सं-कल्प- -ल्पः ऐआ.२,६,१; श. १४,४,३,९; जैउ. ४, १०,४,५; -ल्पम् शां. १५, १[२]; शांआ. ५, २; -ल्पानाम् श. १४,५,४,११; ७,३,१२.

संकल्प-जूति- -म् तै.३,१२,३,४.

सं-कल्पमान- -म् तै.३,१०,१,१.

सं√क्रम्,सम्ऽइत... क्रमते श.१,६, ३, ३३; संक्रामति शां. ११, ४: श. १,५,३,६: ८,१,३, ५[२]; तां. ३,४,२[२];१३,२[२]; सम्...क्रामन्ति श. १३,२,४,४; तै. ३,९, १,४; संक्रामतु तै. ३,८,१७,३; संक्रामेत् शां.११,४[२]:१४,२;जै.११२; गो. २, ३, ११[२]; सम्...क्रामेयुः श. १३,२,४,२.

संक्रमयति श. ६,३,३,१४.

सं-क्रम- -मः ता. १, १०, १२; जैआ. १,४२७; गो. २, २, १४; -माय तां. १,१०,१२; -मे आ. १,४२७.

सं-क्रमण- -म् श.१३,२,१०,१; जै. १.

सं-क्रान्त- -न्तयोः श. १, ६,३, ३३.

सं√क्री,संक्रीणीयुः शां. ८,९.

सं-क्रीडा- -डाः आ.जैआ. १,४८५.

सं√क्रुश,संक्रोशन्ते जै. १०४.

सं-क्रोश- -शः तां. १२, ३,२२; जै. १०४[४]; -शाः आ.जैआ. १, ५२५.

सं-क्रोशमान- -नाःतां.१२,३,२३.

सं-क्लिश्य(√क्लिश्)श.६,१.१.१२.

सं-क्षर(√क्षर्)- -रे श. १०, ५, २,१८.

सं-क्षरित- -म् श. ६, १,१,११; २,२;४;३,१,२८.

सं-क्षार- -रः तां. १५, ३, १४: १६,११,७[२]; आ १,११९;२,२२, ६; -रौ जैआ. १.११९.

सं√क्षि,संक्षयेम तै. ३,७,१३,१.

सं-क्ष्णुत्यऽइव(√क्ष्णु) ष. २,३[२].

सं√खिद्, समखिदत्, संखिदेत् शांआ ९.७.

सं√ख्या,समख्ये श. ३, ३,१,१२.

संख्यापयति श. ३, ३, १, ११[२]; १२; ४, ४, २, १८: जै. १२०: संख्यापयन्ति तां. ८,७,१२;१४; संख्यापय श. ४,४,२,१७.

सं-ख्या- -ख्या ऐआ.२,३,४; श. ७,३ १,४३.

सं-ख्यात- -ताः तै.३,१२,६,२.

सं-ख्यान- -म् जै. १२८.

सं-ख्याय श.५,४,५,४[२];५.

सं-ख्यायमा(न→)ना- -नायाम् शांआ.२,१७.

सं√गम्,संगच्छते श. ३,२,२,२३; तैआ. ५,६,६: तां. १७, १२,५; सम्...गच्छते तै. ३,१,४,२: गो. २,४,९[२]; संगच्छेते श. १, ४,५, ७;१४,२,२,४०; तै. २, ७,३,१; संगच्छन्ते ऐ. २,१०; शां. ७,९; १०, ६; १३, ४; १८, ८; श. १,२,२,२[२]; का.२,२,१,२[२];गो.२, ४,६; संगच्छामहे श. १, ८, ३, ६; संजग्माते श. १, ८, १, ७; सम्...जग्मुः ऐ.५,२१; शां. २४, ८; संगच्छातै ऐ.१,२४: तां.१७, १२,३; संगच्छताम् तैआ. ६, ४, २;सम्[२]...गच्छताम् श.३,७,४,८; ९; सम्[२]...गच्छताम् तै. ३,७,५, ११;सम्...(गच्छन्ताम्) श.३,७, ४,८;९; संगच्छस्व तैआ.६.४,२; सम्[३]...गच्छस्व तै. ३, ७,१३,३; सम्[२]...(गच्छस्व) तैआ. ६,४,२; संगच्छध्वम् तै. २, ४, ४, ४; संगच्छै श. २, ३,४,२४; समगच्छत श. १,८,१,२७; जै. ५४†; गो. १, २, १५; संगच्छेयाताम् तां. ९, ९, ८; सम्...गच्छेय तै. ३, १, ४, २; संगच्छेयम् जै. ५४; सम्...गमेमहि तै. ३, १,३,२:सम्[४]... गिमषीय श.२,३, ४,२४; सम्[५]...गिमषीय[२] का. १, ४,१,१८:सम्...अगत श.१४,१, ४, ४;५[२]; ६[२]; सम्[२]...अगत श. १४,१,४,५;६; तैआ.४,७,१;२‡; सम्...गत तैआ. ५, ६, ५; ६[२];

† 'समगच्छत्' इति मुपा. ? । ‡ =य. ३७,१५; 'सम्...गत' इति तथैव सा. द्र. ।

Public Domain. Gurukul Kangri Collection, Haridwar

Digitized by Arya Samaj Foundation Chennai and eGangotri

सम्॰॰अग्मत श. ३, ९,३, २९; सम्॰ ॰अग्मत तै. ३, २, ८, १: समगथाः श. २,३,४,२४; का.१, ४,१, १८; सम्॰ ॰अगथाः श. २, ३,४,२४; का. १,४,१,१८; संगसाथाम् तैआ. ३, १४, ३; समगन्महि मं. १, ६,१४; सम्[३]॰॰॰॰ अगन्महि श. १,९, ३,६; ४,४, ३, १४; ४,८; तैआ. २, ४, १; सम्[४]॰॰अगन्महि तां.१,३,९.

संगमयति ऐ. १, ३०; श. ४,४, ५,१;१५;२०; ५,२,१०; संगमय तैआ. ६, ४,१; समजीगमम् श. ४,५,२,१०[३].

सं-ग- -गे तै. २,५,८,२.

सं-गच्छमान‡- -नः का. १,४,१, १८.

सं-गत,ता- -ताम् शां. ७, ९[२]; -तेभ्यः तै. २,६, १५, २; ३,६, १५,१.

सं-गति- -त्यै ऐ. २,१७; ४,२०; ३०.

सं-गत्य श. १३, १,६,१; तै.२, २,७,१;३,८,९,२;११,३,१.

सं-गथ- -थे श. ७, ३, १,४६[२]; तै. २,८,६,३;३,६,२,१; तां. १, ५,८.

सं-गम- -मम् जै.११७; -मे श. ४,२,१,१०.

संगम-मात्री- -म् गो. १,१,३०.

सं-गमन- -नः श. ७,२,१,२०[२]; -नम् तैआ. ६,१,१; -ने तै. ३, ७,१३,३.

सं-जग्मान- -नः ऐ. ६, २७; श. १,७,४,४;४,२,१,१९[२]; गो. २, ६,८; -नौ तै. १,१,१,२.

सं-गव(गो)- -वः श २,२,३,९; का. १,२,३,७; तै. १,५,३,१; -वात तै. १,५, ३, १[२]; -वे,तै. १, ४, ९,२.

संगव-काल- -ले जैउ. ४, ७,२, १०;१३.

संगविनी- -नीम् ऐ. ३,१८.

सं√१गृ,संजगार तै. ३, ७, १२,३: संजगर तैआ. २,४,१.

सं-गर- -रः ऐ. ८, २१; श.१३, ७,१, १५; तैआ. २, ६,१; -रम् तैआ. २,६,१.

सं√गा,समगात् ऐआ. ३, १, १; शांआ. ७,२.

संगृहीत-.सम् √ग्रह् द्र.

सं√गै, संगायन्ति श. १३,४,३,३; ४,४,२; संगायन्ति श. १३, ४, ३,३; ४,३:४; ष. २.३; संगायत श. १३,४,३,३;४,२.

सं-गी(त→)ता- -ताः ष.२,३[२]

सं√ग्रह,भ्,संगृह्णाति[२],संगृह्णन्ति जै. १८०; संगृभाय तै. २, ४,४, ७; संगृहाण मं. १, ८, ४; संगृह्णानि तै. ३, ८, १,१; समगृभ्णात् ऐ. ३, २६[२]; २७[३]; समगृह्णाते श. ७,५,२,४; जै. १०२; समग्रभम् श. ५,१,२,८.

सं-गृहीत- -तम् श.७,५,१,१५: २३¶; १४, १,२,१७; -तम्ऽइव श. ३,७,१,१२[२]; ७,५,१, २३; १४,१,२,१७.

सं-गृह्य श.२,२,३,३;३,४,२;५, ३,४,२१; ७,५,२,४:५; का. १, २,३,२;४,१,१; जै. ३७; ३००; संगृह्यऽइव श. २, ३,४,२२; का. १,४,१,१७.

सं-ग्रहण- -०ण मं. १,८,४.

सं-ग्रहीतृ- -०तः श.११,८,४,२; -ता ऐआ. २,३,८; श. ५,३,१, ८;४,३,२३; तां. १९, १,४; जै. १३४; जैउ. ३, २,३, ३; -तारः ऐ. २,२५; -तारम् तै. ३, ४,७, १; जै. १९८; जैउ. ३, २,२,८; -तुः श. ५,३,१,८; तै. १,७,३, ५; जै. १९७;१९८[२]; -त्रा तै.१; ७,९,६.

सं-ग्रा(ह्य→)ह्या- -ह्या श. १, २,५,१६; का.२,२,३,१५.

सं-ग्राम(√ग्राम्)- -मः श. १,२,५, १९;५,३,६;१७; का. २, २, ३, १८; तैआ. १, १०,४; -मम् ऐ. ८,१०[३]; श. १,२,५,१८;३,३,१, १४; १३, १,५,६; ४,३,५; का. २,२,३,१७; तै.३,९,१४,४; जै. २०५[६]; सा. ३, ६,१; गो. १,३, ५; -मयोः जै. १६; -मात् श. १,२,५,१९; का. २, २,३, १८; -मे श. १,२,५,१९; २,६,१,१; २,१; का. १,६,१,१;२,१;२,२, ३,१८; गो. २,१,१८.

संग्राम-जित्- -त् श. १३, ५, ४,९.

सं-घात(√हन्)- -तम् तै.३,२,५, ९; -तम्ऽ-तम् श. १,१,४,१८, गो. २,२,७; -ते तै. २, ६,१०, १;३,६,१३,१; -तेऽ-ते का. २, १,३,२०.

सं√घ्रा,संघ्रापयन्ति श. १२, ५,१, १३.

√सच्,सचते श. २, ३, २, ९; १०; सचते श. १,१, ४,१४; १६; ३, २,१४; १५; १२,५,१,१-३; २, २; का. २,१,३,१७;१८; तै. २, ४,६,९; ३,७, ९,५; तैआ. १०, १०,२; तां. १२, १३,३२; २०, १५,३[३]; जै. ७७; १६९; गो. १, ५,२५; सिषक्ति शां. २१, ७; तै. २,८,१,१; सचन्ते श. २, ६,१, ९;२,५; का. १,३,३,९; ६,१,७; २,३; सचन्ते श. २, ६,१,९;२, ५;१२,२,३,१२; तै. २,३,९,७; ८[२];९; तैआ. ३,१२,७; तां.२०, १५,२; जै.१४;९४; सचसे तै.३, ५,७,१; सचेथे तै. २, ८,६, ६;

‡ 'सं-' इति मुपा. स्वरः ?। ¶ '-तु' इति मुपा. स्वरः ?।

CC-0. In Public Domain. Gurukul Kangri Collection, Haridwar

Digitized by Arya Samaj Foundation Chennai and eGangotri

सेचिरे गो. २,६,१४; सक्ष्यते श. ४,६,९,५; सक्ष्यन्ते श. ४,६,९,१;३; सुचताम् तै. ३,७,१४,५[२]; सिषक्तु श. २,३,४,३५; का. १. ४,१, २५; सचन्ताम् श. १, ८, १,४२;७,४,१,२; सुचस्व श.२, ३, ४, ३०; का. १, ४, १, २२; असचत तां. १२, ६, १२; १४. १२, ७; असचन्त श. ११,६,१, ३–६; तां. १९, १९, १; सचन्त ऐ. १, १६:३०; श. १०, २, २, २[२]; सचेमहि श. २, ६,१,३९[२]; का. १, ६, १, २६[२]; असक्त श. १४, ४,१, ९; तै. १. ४, ३. ३; असक्ष्महि तां.१२.९,२१.

सक्तु‖– -क्तवः शां. १३,२; श १३, २,१,३; तै. १.८,५,२;३.८,१४, ५; –क्तुभिः श. ४. २,१,२;११[२]; १३.२,१,३; तै. ३, ८, १४,५[२]; गो.२.२,१०[२]; –क्तून् तैआ.२,८, १; गो. २,४,८.

सक्तु-मन्थ– -म् सा. ३.१.५.

सक्तु-श्री– -श्रीः श. १२. ६, १, २६.

सुचा श. ५,५,४,२५; तै. १, २,१, ८:४,२,१;५.८,२; २.४,५,१;६, १२,४:१३,१[२]; ७,१३,१; ३.१, ३,२; तैआ. ४, २,२; तां. १४, १०,१; जै. ८५.

सचा-भू– -भुवः श.२,५,२,२९[२]; का. १,५,१,२६[२].

सुचि श. ४,१,३,७.

सचि-विद्– -दम् ऐआ. ३,२,४; शांआ. ८.६.

सचिव - -वाः ऐ. ३,२०.

स-चक्रिन्– -क्रिणौ तै. २.७,१८,४.

सु-चक्षुस्– -क्षुः श. १,६,३,४१.

सचाङ्काचक-पुष्पीϕ– -म् सा. २, ६; १०.

सु-चेतस्– -तसःश १०,१,३,८;-तसा ऐ.५,१८; शां.२६.१२; तै. २,४, ८,३; –तसौ श.३,४,१, २४;तै. २,४,२,५.

स-च्छन्दस्– -न्दस ऐ.१,२५[२];–न्दसौ गो. १,३.९;–न्दसौ शां.३,६;श. १,७,३,१९; ११,४,१,१३.

सु-च्युति– -म् तै. २,४,६,४[२].

स-जन्(√जन्)– -नम् ज.१४४; –ने श. १४,६,२,१४; जै. १४४[२].

स-जनीया†– -म् ऐ.५,२[२]; ऐआ. १, ५,२; शांआ. २,१६; तां. ९, ४, १७.

स-जनु– -न्वा श. ५,३,५,२५.

स-जन्य– -न्यम् जै.१४४;–न्या ऐ. ८,२६.

स-जात.ता(√जन्)– -तः श. ३,५, ४,१३[२]; ५. ४,४,२०; जै. ९५[२]; ११५; –तम् श. ५,४, ४, १९; जै. ११५; –ता जैउ.१,१५,३,३; –ताः श.१,२,१,७;९,१,१५;का. २,१,४,५; तै.२,६,३,५; जैउ.१, १५,१,२;–तान् श.६,५,२,३–६; तै. २,१,५,६; ३, २, ७,६;३,९, ६;६, ८,१; –तानाम् श. ५, ४, ४,२३;–ताय श. ५, ४,४,१९; तां.८,९,७;–तैः तै.२,७,१८,५[२]; तैआ. ५,४,९.

सजात-त्व– -म् गो. १,३,१५.

सजातु-वत्– -वान् तै. २, ४,६, १२.

सजात-वनस्या– -म् श. १, ९,१,१५; तै. ३,५,१०,४; जैउ. ४,५,१,४.

सजात-वनि– -नि श. १. २, १, ७;१०; का. २,१,४,५[२];८;९.

सजात-शंस– -सात् तै. ३, ७, १२,२; तैआ २,३,१.

स-जाया‡– -या गो. २,४,१८.

स-जित्वन्(√जि)– -त्वानम् तै. ३,५, ७,४.

स-जिह्वा– -ह्वे ऐ.७,१;गो.१,३,१८.

स-जुष(√जुष्)– -जूः ऐ.५,१; श.२, ३,१,३७; ३८[२]; ३, ८,१, १२[२]; ४,१, २, १६; ४,२.१६; ७, २, ३,८[४]; ८, २, २, ८[४]; ९[४]; ११, ५,३,५; का. १, ३,१,२६[२];२७[२]; तै. २, १,५,१०[२]; –जूःऽ-जूः श. ८,२,२,७.

स-जोष– -षाः ऐ.५,१८;श.९,२,३, २८[२]; तै. २,८,६,३;५.

स-जोषस्– -षसः शां. २०,४; २३, ३; श २.५,२,२१;७,१,१,२५; ३,२,८; १३,५,१,१२; का.१,५, १,१८; तैआ.२,३,१;–षसा तै.३, ११,३,१०;–षसौ श. ७,२,३,८; –षाः ऐ. ४, ३१; शां. २६, ११; तै. २, ४,३,६; ५,८,३;६, ८,२;७, १३,४; ३,१,१,१२; ६, ३,२; तैआ.१०,१,११; तां. १४, ८,१;–षोभ्याम् श.४,१,३,१९[२].

√सज्ज्(←स्ज), सुज्जति तैआ. १, ११,८.

स-ज्योतिस्– -तिषि ष. ४,५.

सं←सम्

सं√चक्ष्, संचक्षीत श. १३,३,५, २; तै. ३,९,१५,१.

सं-चक्षाण– -णः तै. २, ८,५,५; जैउ. १,१४,३,९.

सं√चर्, संचरति श. १,९,२,४;३, ४,४, १४;८,३,१५;४,१,१,२७; ६,३,१,३७; ७, ४,१,२०;१०, ४,१,१७; तै. १,५,१२,५; तैआ. १०, ६४,१; सुंचरति श. १, ३ २,३;५; ३, १,३,२८; ४, १,१, १७;२,१७;४,१,७; ८, १,३,८[२]; ९[२]; १४,७,१,७; तै. १, ५,१२, ५;३,३,८,१; तां. १९, १०,४;

‖ +तुन् उणा.१,७३, या. च द्र. । √सञ्जेरिति Mw. प्रभृ. । ϕ '-ङ्काच-पु-' इति Mw. । † 'स जनासः' (ऋ.२,१२) इति शब्दोपेत- । ‡ एतदादिपा. विकृतो द्र. ।

CC-0. In Public Domain. Gurukul Kangri Collection, Haridwar

Digitized by Arya Samaj Foundation Chennai and eGangotri

११,८; जैउ. १, १८,१,५;गो.२, २,१७[२]:१९: संचरतः तै. ३, ३, ४,४; संचरन्ति श. १२,४,१,३; तै. ३,१,१,६; ष.२,४[२]; सम्··· चरथः तैआ. १, १०,२; संचरान् श.१,१,१,२१; का. २,१,१,१४; संचरताम् तै. ३,७,४,११;संचरेत ऐ. ७,१२; संचरेत् श. ३, ६,२, २०; ८,१,४,२; १४, ७,२, १६; संचरेत् श. १२,४,१,४; का. २, १,१,१४; संचरेयुः श. १, १,१, २१; १२, ४,१,२; संचरेमहि मं. १,६,१४.

संचारयति श. १२, २, २, ४; संचारयेत् श.१२,२,२,४; संचारयेत् श.१२,२,२,४; गो. १, ४, २०[३].

सं-चर्- -रः श.१,९,२,४; ३,१, ३,२८[३]; -राणि शां. ५,३; ५;८; गो. २,१,२१;२३.

सं-चर(ण→)णी- -णी श. १४, ६,११,३.

सं-चरत्- -रन् श.१४,४,३,२९; ३२;तैआ.९,१०,५;-रन्तम् श.७, ४,१,२०; तैआ. ६, ६,१;-रन्तौ तै. २,७,१६,१[२]; तैआ. ३, १४, ३; तां. १,७,५.

सं-चरमाण- -णम्, -णस्य ऐ. ७,१२.

सं-चाकशत्(√कश्)- -शतः जै.७४.

सं√चि,सम्···चिनवत् जै. २०५.

सं-चित- -तः शां.१९,४ श. ६, ४,२,८[२]; ७,१,२, २२[२]; १०,३, १,२-६;५,१६; तै.३,१०,३,१[२]; ११,६,१; -तम् शां. १९,४; श. ८,१, ४, ७; १०; -ते श. ९,२, १,१३[२];५,१,६१;६८; १०,१,४, ११.

सं-चित्य श.१२,४,१,८; जैउ.१, ४,१,६.

सं√छद्, संछादयति श. ८, ७,२, १२:१३;३,१;५;४,१९[४];२०[३].

सं-छन्न- -म् श. ८, ७, ४, १९; २०; जैउ. १,१,३,६.

सं-छादयत्- -यन् श. ८, ७, २, १२;३,४[२].

सं-छिद्य तां.९,२,२२.

सं√जन्, संजायते, संजायसे श. ६,८,२,४; संजज्ञाते जै. १५४.

संजनयति श.४,४,५,१;१५;२०.

सं-जायमा(न→)ना- -नायै जै. १८२.

सं√जि,संजयति तै. १, २, ६, ७; सम्···जयति ऐ. ३, १९; ८,२६; सम्···जयति श.१२,४, ४,३; संजयामि ऐ.५,२१; संजेष्यन्ते जै. १५५; संजयान् तां. १३,६,७; संजयानि ऐ. ८, १०; समजयत् तै. २, ८,२,८; समजयत् तै. ३,९, २१, २; समजयन् तै. १,२,६,६; तां. १३, ६, ७[२]; संजयेम तै. ३,१,२,५.

सं-जय- -यःतां.२१,१२,१:-यम् ऐ. ३, १९; तां. १३, ६,६; ७‡; जैआ. २,५,७; आ. २, १८, १; -ये आ.जैआ. १, ४१९. -येन तां. १३,६,७.

सं-जयत्- -यन् तै. २, ४,२, ९; ७,९.

सं-जित्- -तम् तै.२,४,४,३.

सं-जित- -ता तै. ३, १, १, ७; २,५.

सं-जिति- -तये गो. १,२,२४[२]; -त्यै ऐ. ८,९[२].

सं√जीव्, संजीवति श. ३, ८, २, २७; ३, २६; ९,४, २; ८; १७; सम्···जीवेत् जै. ४४;१८०.

सं√ज्ञा,संजानीते ऐ.७,१८; श. १, १,४,५;२,१,१७;का.२,१,३,१०; संजानाते तां. २१, १०, ६; जै. १५४; सम्···जानाते श. १३,१, ६,१; संजानते ऐ. ८,२५;२७;श. ९, ४,३, १९; सम्···जानते ऐ. ४,२५; श. ३,९,४,२१;७,१,१, ७; संजानाथे श. १, ८, ३, १२; संजज्ञे श. ४,१,५,७;संजानीताम् श. ४, १,५,७; सम्···जानताम् श. ३,९,४,२१; तै. २, ४,४,४; संजानाथाम् श. १, ८, ३, १२[२]; संजानीष्व श. ३, ६, ४, १४; संजानामहै श. ३, ४,२,२; समजानत ऐ. २, २०; ४, ७;२७;५, १६; ऐआ. १,२,२; श. ७,१,१, ७[२];८; समजानताम् शां. २६,९; १४; संजानीरन् श. ७, १,१, ७; संजानीय जै. १७२; समज्ञास्थाः तै.३,७,८,२.

संज्ञपयन्ति श. २,२,२,१; ३,८, २,४;३०;४,३,४,१;११,१,२,१; १३,२,८,२;५;५,२,१;का१,२,२, १;संज्ञपयन्ति श.४,५,२,१;१३, २,८,१;५,२,१; तै.३,९,२०,१[२]; संज्ञपयामि श.१,४,५,१०; समज्ञपयत् ऐ. २,२०; श. ६, २,१, ६; संज्ञपयेत् तै. १,३,४,४;संज्ञपयेयुः शां. १८,१२.

सं-ज्ञ(न→)ना- -ने तै. १,२, १,२.

सं-जाना(न,ना)- -नानाःऐ.१,२२;२, २०;४,७; श.२,३,१,३; तै.२,४, ४,५; -नाने श. २,३,४,१६; तै. २,६,११,५; १२,३;-नानौ ऐ.१, ३०; तै. ३, ७,५,११.

सं-ज्ञपन- -नात् श.३,८,१,१६.

सं-ज्ञप्त- -प्तःश.३,८,१,१६;२,१; ११, ८,३,५; -प्तम् श. ११, ८; ३,५; -प्तेषु श. १३, ५, २, १;

सं-ज्ञप्य श.४,५,२,१.

सं-ज्ञप्यमान- -नस्य श. ३, ७, ४,९; ८,१,१५; ११, ७, ४, ३;

‡ 'सञ्चयम्' इति मुपा. 'धञ्जयम्' इति सा. भाष्यमुपा. च भ्रष्टौ ।

CC-0. In Public Domain. Gurukul Kangri Collection, Haridwar

–ने श. १३,२,८,२; तै. ३.९.६, १; –नेभ्यः श ७,५.२.८.

सं-ज्ञा- -ज्ञा श. १४, ५.४,१२: १३;७,३,१३;१४; –ज्ञाम् श.१, १,४,५;२,१, १५; १७; ६,४,१, १०;१२;७,१,१,३८:३९^{२}; ८,६, १,२२; का. २, १,३, १०; १२; २१;४,१४;१६; तै. ३. २, ५,४; ३,६,१

संज्ञा-श्रीसूक्त- -म् शां.२६.९.

सं-ज्ञाति- -त्यै ऐ. ५, १६; ऐआ. १, २,२.

सं-ज्ञान- -नम् ऐ.५,१६;ऐआ.१, २,२;२,६,१: श. ७,१,१,८;१४, ५,२.३; तै. १,१,३,२;२,१,१७; २,४,४,६^{६}; ३, १०,१,१; ९,६; १०,२; तैआ. १, २०,१; २६,४; –नाय तै. ३,४,६,१; –ने तै. १, १,३,२; तैआ. १, २६, ४; –नेन तै. २,४.४,५.

सं-ज्ञानान- -नेषु ऐ. ७,१७.

सं√ज्या,समजिनोत् जै. १४९.

√सञ्ज्.सजन्ति तै. १,६,१०,५.
सज्यते श.१४,६,९,२८; ११,६; ७,२, २७; सज्यन्ते श. १०, २, ६,८.

सक्त- -म् जै.१२७.

स-णकार- -म् ऐआ. ३,२,६^{२};शांआ. ८,११^{२}.

सत्(√१अस)- सत् ऐ. २, ३२; ३,८;१७;२८^{२};३३;५,२६; ऐआ. १,४,२;२,१,५; शां. १८,३;२६, १२; शांआ. ३,६; श. १, ६,४. ८^{३};८,२,१०^{२};२,२,१,१३; ३,१, १०;११;१२; १७;५, १,१८; ३, १,१,१;२^{३};२,४, १६;४,१, २५; ७,४,६;४,२,२,९; ५, ३,२,३^{२}; ६,२,१,९;८,२,१; १०, ४,१,४; १५;२१–२३;५,२,१५; ३,१;२^{२}; १२,७,२,१३; १३, ४,१,१३;२, १०;८, १, ११; १४, ४,१, ३०; ३१^{२};४,३;५,३,१;२;६; ७,२.८; का. १,२,१,९:३,१,५;६^{२}; तै.२, २,९,१; ८,८, ४;९,३; तैआ. १, ११,१:५;८,६,१;७,१; १०,१६, १: तां. ४,८,१०^{३};१३; ७,५,२: ८,२,१०: ९,५,८; १०, १२,१; ११,४,३;१५,१२,२^{३};२०,१६,६; जैउ.१,१७,१,१:२; ३,१,२,१५; ४,११,४,१^{२}:ष.१,३;२,२;सतः ऐ ४,२२;६,१२; श. १, ६,१,२१; ३,६,२,२४;८,३,१५;१६; ४,५, ५,४;७,४,१,१४^{२}; ११, ७,३,२; १२,९,३,११^{२}; १२^{२}; १३, ८,१, ९;१४, ५,३,३;७^{२}; तै. १, २,१, २७:२,४,१,१०;२,३; ७,१८,५; ८,८, ९; ९,५; तैआ. १, ६, १; २३,२;१०,१,१०; तां. ४,८,१३; १३,३,२४; जै. ८९:१०६;१९३; २१२; जैउ. १, ४,४,९; सता ऐ. १,१६; श. ३, ६,३,२१; ७,५, २,११;११,८,३,११; १२, ४,३, ५; तां. १०, १२, १; सताम् श. ८, ६,३,२०; तै. १, २, १,२६: तैआ. १,१५,१;१०.६,१:६२,१; तां. १५,१२,२, सति ऐ. ६,१२; ऐआ. १,५,२; शां.२४,१;शांआ. १२,८; श. १, ३,२, १५; ६,३, ४०;७,३,९:२,३,१,२^{२}; ५,१,३, २^{२}; ११, २,२,६; १२.१,३,२२; ९,१,१२–१४; का १, ३,१,१^{२}; तै. १,६,९,८; ३, ७,१२,३; जै. १४०^{२};१६४; २१२^{५}; गो. २, ३, २३; ६,६^{२}; सते तै. ३, ८,७.३; सतोः श. ४. ५,५,४; सत्सु जै. ९०: जैउ. ३, ६, ३,९; सद्भ्यः ऐ. ६,१४; तै. २,२,३,७^{२}; ७,४; ११,६; सद्भ्याम् श. ३, ३, ४, २२; सन् ऐ.१,१६^{३};२०;२,५;५, १५:३०;६.३०;३५; ७,१७;२०; २३:२४^{२};८,५,६,२३; ऐआ. २, ५,१; शां. १,१;७,३; श १,४, ४,८;१५;६, १,२१; २,३, ३,५; ४,१,१,१९;४,८^{२};२,३, १८;५, ८,१३;६,७,१७; ५,१,५,१४;४, १,१० ६,३,१, २३;४,२.६; ७, १,१,२२; ४,१, १२; ५,१,६;९, ५,१,५४; १०,५,२,१५; ११,१, ६,२२; ३,१,१; ५.४,१८^{३}; १२, ४,३,५;४,४; ७,२,२; १३,४,२, १७; १४,४,२,१४;२३; ४,३;६, ११,१;७,१,७; २,८; का. १,३, १,१०; तै. १.१,२,३; २,१,२०; ४,२,४;२,४,१,९^{२}; ५,८,७^{२};३, ६,४,१; ७,५,४;५;७,१०; तैआ. १,१,२:२,२;२२,८; २,२,१; ३, ११,१;४; १४,१; ५,९,१०;११; १०,१,१६; तां. १३,६,१०;१८, ५,८–१०; जै. ८२^{३};९७; २१२^{२}; जैउ. १,१,४,५; ४,११.३, ११; ष. १,७^{२}; गो. २,१,१४^{२};१७;४, ८;६,९; सन्तः ऐ.३,१८; शां.७, १०;३०,५; श. २,४,२, १५;३, ४,२,१४; ४,१,१, १९; ६,५,१; ६,१,१,३; ९,४,३,६; १०,४,२, १८; ११,५,५,९; १२,२, २,४; १४,७,२,१५; का. १,३,३, १३; तै. १,१,२,२; ६,६,३; ३,७,९, ८; तैआ. ३,११,११; १२^{३}; तां. १०,१०,१; ११,१; १७,२,१;२; ३,२;४,१; २४,१८,७; मं. २,३, ४; गो.१,४,२०;२,६,१३;सन्तम् ऐ. १,२८;२,५;११^{२};३,४^{२};४३^{४}; ५,१५;६,३;७,३०; ऐआ. २,२, १^{६};२^{१०};४,३; शां. २,८^{२}: ८,२^{२}; १२,६; शांआ. ४, ७; श. १,८, १,६;२,२,२,१५;३,१,४^{३}; ३,२ १,३९:८,३,१०; ४,१,१,२५;२, १३;१४; ५,२,४; ५,१,२,७; २, २,१५;६,१,२,१३;२१; ७,१,१, २०;४,२,३१; ८,६,३,१३; १७; ९,५,१,६५; १२,४,४,२;१४,२, २,१^{२};६,११,२; का. १, २,३,८;

Digitized by Arya Samaj Foundation Chennai and eGangotri

३,१,२[२]; २,२,१,१२; तै. १,२, १,२७; ६,५,२; २,३,२,१; ११, १;२:३[२];४; ५,८,७[२];८,८,९; ३, ११,८,१; तैआ. ३, ११,५; ४, २०,१;'५,१,३[२];८,६,१; जै. १३; ९२;११९[४]: १३३;१६४[२]; २०१; जैउ. ३,३,२,२; गो. १,१,१;७[३]; ३९;२,२१[२]; ३,१९; ४,२३; ५, १२-१४; सन्तौ ऐ. २,३७[२]; ३, १७[३]; ऐआ. १,३,४; शां. २, १; १२,४; श. २,३,४, १२[२]; ४,४, १८;४,१,२,११;२,१,२६; ५,५, २,१०;१०,४,१,५; का. १,३,४, ११;४,१,१०; जै.१८६[२];२०४[२].

सतो- -ती ऐ.२,३२;३,१८; श. १,४,१,२१;२६;२,५,२,२०; ३, १,४,२३;९,४,१८;'५,३,१, १०; ६,३,१,३;८,७,३,२१;१०,५,२, १५;१४,५,४,४;६,११,१‡;७,३, ५; का.१,५,१,१७;तै.१,७,१,४; २,३,८,१; तैआ. १,१,२; ६,१, २;१२,१; तां. ८,५,४;१०,६,७; ७,५;८,१;९,२;१०,१;११,१;जै. २०५[२];ष.१,३;-तीः ऐ.१,२३[३];६, ७; ऐआ.'५,२,२[२];श.३,१,३,२४; ८,१,४,२; तैआ.१,११,४; ५,४, २; जै. १०८; गो. २, ५, १३; -तीभिः श. १२, २,४,१०; गो. १,५,३; -तीभ्यः श. १, १, २, १८; का.२,१,२,१४; -तीम् श. १,८,१,१७; २४; ३,२,४, १५; ४,३,२;३;९; ४,२१; २२; ६,३, १,१;३; ९,४,२,२७; तै. ३, ७, ६,१३; तां. २०, १४, ५; -तीषु श. १२, १,३, २२; -त्यः ऐआ. १,४,१; का. १, २,४, ११[२]; तां. ११,१०,५;६; १२,३,७; ११,७; १३,३,४;५,७;९,६; ११,७;१४, ३,५;४,२;५,२;१०;९,३;५;११,

६; १'५,३,४;'५,६; जैउ. १,११, २,११; -त्या तां. १६, ११, ६; -त्याः तां. ८, ५,४: -त्याम् श २, २,४, १'५; -त्यै जै. ११८; -त्यौ तां. १०,४,२.

सता(-त्ऽअ-)सुत्- -सुती तै.२,६, २,३.

सतीन-सत्वन्- -त्वा तै.२,८,३,६.

सतोबृहत्- -हतः तां. १७, ११;१, -हन् तै. २,७,१८,५.

सतोबृहती- -ती ऐ.६,२८[२]; श. ८,२,४,८[२]; तां.१४,१०,३;१७, १,१२; गो. २,६,८[३]; -तीम् ऐ. ६,२८[४]; गो. २,६,८[५]; -तीषु तै. २,७,१८,५;तां.१२,४,२२;१७, १, ११; -त्यः तां. १२, ४, ३; १४,४,१; १०,१;२; १६,११,८: -त्या तां. १६, ११, ९; -त्यौ ऐ. ६,२८.

सुत्तम(-त्+तमप्)- -मः ऐ. ७,१६; ८,१२;श.९,५,१,५३;-मम् शां. २०,१†; -मौ ऐ. २,३६.

सत्त्व(-त्ऽत्व-)- -त्वम् तां.१५,१२, २; मं. २,४,५;६,१४; गो. २,४, १२[२]‖; -त्त्वेषु गो. १,१,३९.

सुत्-पति- -तिः ऐ. ६,४, २५; श. ८, ६, ३, २०; तै. ३, ५,६,१; -तिम् ऐ.१,९; ४,३२;'५,५;१९; शां. २०,३; श. ८,७,३,७[२];१३, ४,२,१३; तै. २,७,१५,५; १६, ३;तां.२३,७,६;१९,४;२५,१,४; १४;२,३;३,३.

सुद्वत्(-त्+मतुप्)- -द्वन्तौ शां.१,१; ४,१२; ५,१;३;५;८; श.१३,४, २,१०; गो. २,१,१९;२१;२३.

सुद्वती- -ती श. १३, ४, १, १३[२].

सद्वि(-त्ऽवि-)वाचन- -म् ऐ.७,१८.

सुत- -तः श. १२, ८,३, १५; -तम् श. १२, ७,२,१३; ९,१,३; -ते श. १२,८,३,१४.

स-तत(सम्√तन्ϕ)- -म् शांआ.४,५

स-तुति- -ति तैआ. २,८,१;१०,१[२].

सु-तनु,नू- -नवः जै.१०८[२];-नुः जै. १०८; जैउ. ३,१,३,३;५; -नुम् ऐ.१,२१; तै. ३, २,८,४; ८,२, ५; तैआ. '५,९,३; जैउ. ४,७,१, ९;२,८;९;१८;-नूः शां.१,१.

स-तानूनप्त्रिन्- -प्त्रिणाम् गो. २,२,२; -प्त्रिणे ऐ. १, २४; श. ३,४,२,९.

सु-तपस्- -सम् श.३,३,३,१८.

?स-तम- -माः शांआ. १२,३$.

सु-तवस्- -वसा तै. ३,६,२,२.

सु-तू(ल→)ला- -ला श.३,१,३,१३[२].

सु-तेजस्- -जसः श.१,३,४,१;-जसम् ऐ. १,३; श. ३,७,१,८; तै. ३, १२,५,११.

सत्तुम् √सद् द्र.

सत्य,त्या(√१अस्)- -०त्य ऐ.७,१६; -त्यः ऐ.५,२१;६,१८;शां.२'५,७; ८[२]; श. १,३,१, २८;'५,३,३,८; ११; ७, ४,१,३-५; १३, ४,२, १२;१४,८,८,१; तै.२,५,८,१० ८,५,२; ३, १२,२,३[३];५[३]; तैआ. ४;४२,३;१०,१४,१; गो. २,५, १५; -त्यम् ऐ. १, ६[४];३,६; ४, १;२०; '५, १४[२];३१[२]; ७, १०[२]; ऐआ. १,२,२; २,१,१;५[२];३,६[४]; ८[२];७,१; ५,३,२;३; शां. २,८[६]; ६,९;७,३[२]; १५, १[२]; शांआ. ३, ६[३];'५,१;२; ६, २;७,१; ६;१७; १०,८;११,६[१३]; श. १, १,१,४[३] ५[३]; २, १७; ३,१, २७[२]; २, १, ४,१०[२];२,२,१९[३];२०;५,२,२०, ३,२,२, ८;३, २,२[२]; ४,२, ८[२]; १४[३];१६; ३,२१; ९,३, २५;४, १[२]; ४,१,१,२६;२,१,२६[२];३,२,

‡'सु-' इति मुपा. ?। †'सप्तमम्' इति आन मुपा.। ‖'सः। त्वम्' इति पदद्वयात्मक इव मुपा. स्यात्। ϕपा.६, १,१४४द्र.। $'ज्ञातराणिसतमाः' इति मुपा. 'ज्ञातारमीशत मा' इति Kt.मुपा.। 'ज्ञातारं मा' इति आ.६,३२,३;द्र.।

CC-0. In Public Domain. Gurukul Kangri Collection, Haridwar

Digitized by Arya Samaj Foundation Chennai and eGangotri

१२;१३; ५, १,२. १०; ११;५, २८^{२}:६,३, १,३४; ४,४,१०^{६};६, १,१^{२};२;३,११: ७, ३,१,२३;२. १७:४,१,३^{४};४^{४};५^{३};६^{२};८; ८.५, ३,३; ९,५,१,१२^{२}; १३^{२}; १४^{२}: १५^{२}:१६^{३};१८^{२};१९:२७; १०,६, ३,१; ११,२,७,९:३,१, १;४;५, ३,१३^{२};६,३:१२,८,२,४–६; ३, ३०^{२};१४,१,१,३१;३३^{२};२,२२^{२}: ३,१,१८;२,२०;४,२,२६^{३}; ४,३; ५,१,२३^{३};३, ११^{३}:५,१२; ६,९. २४^{४};१०,९^{२};८,५,१^{२}:६,१^{२}: २^{२}; ३^{६};१५,५^{२}:६;९,१,१८; का. १.१, ४,१०^{२};२,२,१३; १४;१६;५,१, १७;२,१, १,४^{६}; २,१४; तै. १, १,४,२^{२};५,१^{२};३;२, १,१४;१६; ३,३,७; ५,१,३; ५,२; ४; ५;७; ७,५,३;१०,४^{२}; ८, ३,३^{२};४; २, १,११,१^{२};४,२,२:४,६,६;७^{३};५, १,३;८,१०; ६,२, १^{२};२^{३};३^{४};४, ३; ५,७; ९,१; ८,३, ३; ४, ८; ५,५;८,३; ३,३,५,२;६,११; ७, १०;५,१,१;७, ७,४^{२};९;१०; ९, ३;८,३,४;१०, ५,१; ९,४; १२, ३,२;३;४,२^{३}; ४^{७};५^{३};६^{३};७;७,५; ९,३;५; तैआ. १,२५,१; २,११, १^{२};४, १,१;११, ७;३७,१;४२, ५^{२}; ७,१,१;९,१^{२};११ १;१२,१; ८,१,१;४, १;६, १^{३}; १०, १,२; १३;८,१;१२, १;१४,१; १५,१; २२,१;२७,१;२८,१; २९,१;६२, १^{३}; ६३, १^{२}; तां. २५, १८, ४; जै. ६^{७}; ११७; १२३; १३८; १४३;१६८;१७१^{२}; १७७;१९०^{२}; १९३;२१२^{२}†; जैउ. १;१,५,३^{३}; २,२,५;३,२; १०;११; १८,५,२; २,२,१,५; ४, १०,२,५; ४,८; ११, ४,३; आ. १; ष. १, ३;४,५; मं. १,६,९–१३; २, ४,५;६; सा. १,२,५;३,६,७; गो. १, १, ३४–३६; २, २,३: २३^{२}; ३,२: १७;४, १९; –त्यम्ऽइव जै. ६; –त्यस्य ऐआ. २,१,५;३,८^{२};शांआ ६,२;५^{२};१६^{८}; श. ७, ३,१,२३; ४,१,६;१४,३,१,१८: ५,१,२३; ३.११:५,१२: जैउ. ३,५,८,१०; मं. २,५,९,–त्या ऐ. ३,३८^{२};श. ५, १,५,११;१२;६,२,१,२६; तै. ३, १२,२,२^{३};८^{३}; ४.३^{३}; तैआ. १०, २१,१: मं. २,३,१८:१९; –त्याः श. १,८,१,४२; ६, ६,४, १२^{२}: तां. १,३,५;५,११;१४; जैउ. ३. ५,८,११; –त्यात् शांआ. ५, १; श. १,१,१,६; ९,३,२३: ७, ४, १,८;१४,८,१५,६; का. २,१,१, ५; तै. ३,८,२०,३;९,३,२; तैआ. ७,११,१; तां. ६.४.१५;–०त्यानाम् तै. ३, ११,४,१; –त्यानाम् तै. १, ७,४,१; तैआ. १, १५,१; –त्यानि श. ६, २,१,२६;–त्याय श. ५,३,३,८;८,५,३,३; तै. ३, ७,२,४; १२,४,४^{२}; –त्ये ऐ. ३, ६;५,३१^{२}; श. ७, ४,१,८^{२};१४, ५,५,१२;६, ९, २४^{२};८, १५,५; तै. १,१,४,२^{३};२,१,२५;२,६,२, ३;३,३,६, ११; ७,१०; ७,७,४; १०,९,४; तैआ १०,२४,१;६२, १;६३,१; जै. ६^{२};१४३: आ. १, ९९; मं. २, ४, १०; गो. १, १, ३४; २, ३,२; –त्येन ऐ. ५,२०; ७,१०; शां. २६, ८; शांआ. ३, २; श. १, १,२,१७; ३, १,२७; २८;२,१,४,१०; २, ३,१, ३०^{२}; ४,१,१:३,३,२, २^{२};९, ४,१^{२}:४, ६,९,२४;६,३,१, ३९;७, १,१^{२}; १२,१,३,२३;८, ३,३०^{२};१३,४, २,१२;१४,४,४,३; ८,६,२; का. १,१,४,१०;३,१, २१^{२};४, २,१; २,१,२,१४; तै.१,५,५,१;३; ५; ७;२,१, ११,१;६, ५,७; १९,२; ३,३,५,२^{२}; ८,३,४; १२, ४,४; तैआ. ३, १३,१: ४, २१,१; ६. ५, ३; १०, ६२, १; ६३, १^{२}; तां. ६, ५,४; जै. १४३^{२}; १७१: जैउ. ३,४,५,१; गो. १,१, ३७–३६:४, १३; २,३, १७; –त्यैभिः तै. २,८, ५, १; –त्यैः तै. २,६, १६,२; तां. १,३,९.

सत्य-काम– -मः ऐ. ८, ७; शांआ. ९,७; श. १३,५,३,१; १४, ६, १०, १४^{२};९, ३,२०; –माय श. १४,९,३,१९.

सत्य-ग्रन्थि– -न्थिना मं. १,३,८.

सत्य-जा(√जन्)– -जाः ऐ. ४,२० श.६,७,३,११.

सत्य-ज्योतिस्– -तिःश.९,३,१,२६.

सत्य-ता– -ता श. १४,६,१०,९.

सत्य-त्व– -म् ऐआ. २,१,५.

सत्य-धर्मन्– -र्मा श. ७, २,१,२० ३, १, २०^{२}; तै. १, ७, १०, ३; ४; –र्माणम् तै. १,७,१०,३.

सत्य-धामन्– -मा श.९,४,१,७.

सत्य-धृति– -म् श. १०, ६,३,२.

सत्य-ध्वृत्– -तम् ऐआ. १,२,२.

सत्य-पु– -पेभ्यः श.३,९,३,२५.

सत्य-प्रसव– -वः, –वम् श.५,४,४, ९;–वाय श.५,३,३,२;१३,४,२, १२;१४,९,४,१८; तै.१,८,३,४.

सत्य-प्रसवस्– -वसः श.५,१,५, ४;५;१५;–वाः श. ३,२,४,१२.

सत्य-प्राशू– -शूः तै. १,१,५,१.

सत्य-भूय– -म् श. १४,८,६,२.

सत्य-मन्मन्– -न्मा तै. ३, ५, ९, १;६,१३,१;१४,३.

सत्य-मय– -यः शां.२,८^{३}; –याःशां. २,८^{२};९,१.

सत्य-यज्ञ– -ज्ञः श. १०, ६,१, १; जैउ. ३,७,३,२; –ज्ञम् श. १०, ६,१,५; जैउ. १,१२,५,१;–ज्ञाय जैउ. ३,७,३,२^{२}.

† एकत्र 'सत्यज्योतिष्ठत्' इति मुपा. ?।

Digitized by Arya Samaj Foundation Chennai and eGangotri

सत्य-राजन्- -०जा३न्(=जन् य.द्र.) तै. १,७,१०,६;२,६,५,३.

सत्य-राधस्- -०धः तै. २, ५, ५, २;८,९,८.

सत्य-वत्(मतुप्)- -त् ऐ. ५, २०; २१;६,१८; ऐआ. १, २,२; गो. २,५,१५.

सत्यवती- -ती^{2}, -तीम् जै. १६८.

सत्य-वचन- -म् सा. ३,१,२.

सत्य-वचस्- -चः तैआ.७,९,१.

सत्य-वाच्- -चम् तै. २,८,४,८; -चे तै. १,८,३,४;२,५,४,६^{2}.

सत्य-वादिन्- -दिनः शां. २, ८; श. १२,१,३,२३: गो. १,४,१३; -दिभ्यः श. ३,४,३,२१.

सत्य-वृध्- -धः श. ९, १, २, १८; २,३,४२.

सत्य-श्रवस्- -वसः आ. १, २५८; ४२१; -वसे श. १२,८,३, २६; जैउ. ३,७,५,१; जआ. १,२५८; ४२१; गो. २, ५,७; -वाः जैउ. ३,७,५,१.

सत्य-संहिता- -ता शांआ. ७, १८; -ताः ऐ. १,६.

सत्य-संकल्प- -प् श. १०,६,३,२.

सत्य-सद्- -सद् श. ६,७,३,११.

सत्यं-सन्ध- -धाः शांआ.७,१८.

सत्य-सम्भू(त→)ता- -ता ष. ४,७; गो. १,३,१६.

सत्य-संमित- -म् ऐआ. ५,३,२.

सत्य-सव- -वः तै. १, ७, १०, २; ३; -वम् श. ३,३,२,१२; तै.१, ७,१०,२; -वस्य तै. २,८,६,४.

सत्य-सवस्- -वसः श. ३,२,४, १२;५,१,५,२;३.

सत्य-साह्- -ट् श. ९,४,१.७.

सत्य-हविस्- -विः तैआ.३,५,१.

सत्य-हुत(√हु)- -तस्य शां. २,८^{2}

सत्या(-त्यऽआ-)त्मन्- -त्म तैआ. ७, ६,२

सत्या(-त्यऽअ-)धिवाक- -कः जैउ. १,१२,५,१.

सत्या(-त्यऽअ-)नृत- -ते ऐ. ४, १; ऐआ. २,३,६^{2}; श. ९,५,१,१२; १४.१,१,३१; तै. १, ७,५, ३^{2}; १०,४^{3};५;२,६,२,३; गो. २, ४, १९.

स(त्य→)त्या-वन्- -वानम् श.७,३, १,३४.

सत्या(-त्यऽआ-)शिस्- -शिषः तां. १४,३.२०^{3}; -शीः तां. ११.१०, ११;१३,१२,७;१५,५,१३.

सत्यो(-त्यऽउ-)त्त(र→)रा- -रा ऐ. १,६; गो. २.२,२३.

सत्यौ(-त्यऽओ-)जस्- -जसम् श. ५,४,४,१०; तै.१,७,१०,३;-जाः श. ५, ४, ४, १०; तै. १, ७, १०,३^{2}.

सत्वन्- -त्वनाम् ऐ.२,२५; -त्वानः मं. २,६,१४.

सत्र- √सद् द्र.

सत्रा(←सह+त्रा) ऐ. ४,४;५,८; शां. १७,४; श.१,२,२,९^{2}; १०:६,३, ३१;३,५,३,१९: का. २, २, १, ७^{3}; तै. २,५.८,९;८, ५.७; तां. १२,९,२१; जै. ११;६७^{4};७४.

सत्राञ्च्(-त्रा√अञ्च्)- -त्राचा तै. २,४,३,५.

सत्रा-जित्- -जितम् श. ६, ३, १, २०.

सत्रा(-त्राऽअ-)भिजित्- -तम् जै१६२

सत्रा-साह्- -हम् ऐ. ५, ५; शां. २२,८.

सत्रासाहीय- -यम् , -यस्य तां. १२, ९, २१; जै. ६७; -ये आ. जैआ.१,१७०; -येन तां. १२,९, २१;२२:२०,३,२.

सत्रासाहीय-त्व- -म् तां.१२, ९, २१; जै. ६७.

सत्रा-हन्- -हा ऐआ. ५,२,४; शां. २५,६.

स-त्वच्- -म् प. ४,४.

सु-त्वचस्- -सम् श.३,३,३,१८.

सत्वत्- -ताम् ऐ. ८, १४; -तास्ऽइव श. १३,५,४,२१.

स-त्वरमाण- -णाः गो. २, ४, १०.

√सद्(→सीद्),सीदति श. ६,२,१, ५; का. १,५,१,२७;२,५;१०;६, १,१५;२८; सीदति श. ६,२,१, ५;६,४,१;२; ८,६,१,१; ३;१०; २१; तां. ११, १०,१३; जै. ८१; सीदन्ति श. ३,५,३,५; ६,१,१; ११,२,७,३२; सीदन्ति श. ३,६, २, २५; गो. २,३, १३-१५; ४, १-३;१५-१७; सीदसि जै. २०; सुत्सि तैआ. १०,१,१६; सीदामि शां. ६,१३; श.१,५,१,२४; तां. १,२,२; गो. २, १,१; सीदत् तै. २, ६,८,२; सीदतु तै. १, २, १, २४; तैआ. १०, १,११; सीदन्तु तै.२,८,२,२;८, ११; सीदन्तु त. ३, ७,४, १०; सीद ऐ. १,२८^{2}; शां. ९,२; श. २,६, १,२३; ३, ४,४,१०; ६,४,२,६; ७,३, १५: का. १,६,१,१५; सीद श. १,७, २, १७; ६,१,२,२८^{3};७,३, १५; ७,१,१,३०^{2}; ५,१,८; ८, १,४, ८; २,१,५; ६^{2};७;१५; ७,२,६^{2}; ९,२,३,३४;१०,५,१,३^{3}; तै. १, २,१,९;२,६,५,१^{2}; ३,३,६,१०; ७,५,३;६,१०^{3};७,९; १०,२,१^{4}; ११,१,१-९; ११-२१;६,१;२^{2}; १२, ६,१;६; ७,१;५; ८,१; ३; तैआ. १, ३१,४; ४,१७,१; १८, १^{2}; १९,१; सीदत श. ५, ३,४; २८^{2};८,६,३,२३; ९,२,३, ३५; तै. १,७,६,१; २,८,२,३; ३,७, ७,११; सीदाम श. ८, ६,१,२^{2}; तां. २३,१९,२; असीदत् ऐ. ३, १४^{5};७,९; श. ८, ४,४, २; तां. ११,१०,१२^{2}; गो. २, ३, १२^{2};

CC-0. In Public Domain. Gurukul Kangri Collection, Haridwar

असीदन् श. ३.५,३,५; ६,१,१; ८,६,१,१;३; असीदन् श. ८,६, १,१;३; १०; २१; जै. ८१^{२}; तै. २,८, २,१; सदेयम् तै. ३,७,४. १५; असदत् ऐ. १,२८;३०; श. २,१,४,२९; ६,४,२,७; असदन् श. १,३,४,१६; तै. ३,३,६,११; असदन् श. १,३,४,१६^{२}.

सादयति शां. ६,१३;१३,५; श. १, १,१,१९;३,४,१५^{२}; ३,७,४, ९;८, १,५; ४, १,१, १८; २६; २,९;१०;५, १७; २,१, १५;४, १६^{२};१७; ५,१,२,७; ८,३,१,५; १०, २,५,१३; ५,१,३; का. २, १,३,१४; सादयति श. १, १,१, १८;१९;८,३,२७^{३}; ३,९,२,१३; १४^{२};१५–१७; ४,१,१,१७;२७; २,१०;१७; २४^{२};३, १९;४,१०; ५,१७^{२}; १८; २,१, ९^{२}; १२; २, १६^{२};३, १०; १५–१७;४, १३^{२}; १४;१५:२४;३,१,७;२४;२७;३, १८;४, १,७; १४;५, ९,३^{२}; ५^{२}; ७^{२};९^{२}; ५,१,२,४–६;८; १९;३, ४,२८; ७, १,१,१४; २६; २९; ३१; ३२^{२};२, १,१२; ३,१, ३४; ४४; ४, १, ४४; २, २३; २४; २९;५, १,२५; २,२२; ४६–६०; ६२; ८, १,१,६; ९;२, ३;६;९; २,१,८;१६; ३,१,४^{२};१४; २,५: ६; ४,२,१४; ६, १,४^{२}; ३,१२^{२}; २३;७,१,६;२, ६;३, २०; ९,२, ३,१९;३५; १४, १,२,१७;२,२, ३०; का. १,६,१ ३०; २, १,१, १३;१४^{२}; तै. १,३,३,५;६,५,१; ७,६,१^{२};३,२,१,६; २,९;३,१२; ४,७;९, १५; ३, ४,३; ६, १०; ११^{२};९,८; गो. २,१,१; ४,८;९; सादयतः श. २, ५,२,४४;४,२, १,१५; ५,१,२, १८; का. १,५, १, ३७; सादयन्ति श. ४, १,१, २७; ष. ३,८; गो. २,४,६;साद-यामि शां. ६, १४^{२}; श. १,१,२, २३^{२};३,९,२,१३^{२}; ४, १,१,१७; २,१७; ७,४,१,४१; ४२; ५,२, ४६–६०;६१^{५};८,२,१,१०;७,३, १३; का. २, १,२,१६^{२}; ३,२,४, ७;३,९,८; तैआ. ३,१९,१^{२}; ४, १०,३;५,८,७; ६,७,३^{२}; तां. ६, ४, ३; गो. २, १, २^{२}; सादयतु श. ७, ४,२, ६; २७; ८,३,१, ९;२,३; ७, १, २१; ३, १४; तै. ३, १०, २, १^{४}; ११, १,१–२१; तैआ. ४, १७,१; १८,१; १९,१; ६,६,२;७,३^{२}; ८,१^{२}; सादयताम् श. ८, २,१, ४–७; १०;२, ८; सादयन्तु श. ८, ६,१,५; सादय ऐ. १,२८: श.६,४,२,६; सादय-ध्वम् तै. २, ५, ५, ४; सादयाम श. ५,१,२,१५: सादयेत् ऐ. ७, ३४; सादयेत् श. १, १,१, २१^{४}; ४,१,१,२७;२,१८^{२}; २,२, १४^{२}; ३,१८;५,९, ३;५;७;९; ८,१,१, ६;९;२,३;६;९;सादयेत् श.१,१, १,२१;२,२३^{२};३,९,२,१५;४,१, १,१७;२,१७;१८^{२};२,३,१८; का. २, १,१, १४^{२}; सादयेयुः ऐ. ७, ३४.

सत्तुम् ऐ. ३,१४.

सत्र- -त्रम् ऐ. २, १९; ४, १२; १६;१७; २६;३२; ५,१४; ६,१; ३; शां. १२, ३; १५,१; २३,५; २६,५;. श. ४,६,१,१५;८,१;२; २०;९,१; ३^{२};१२^{३}; २०;२३; ८, ६,३,१८; ११,४,२,१८;५,५,१; २;४–६;८;१२;१२,४,१,१;१४, १,१, १;३; २,२, ४७; तै. १,४, ९,१; २,१,१,१^{२}; २,८,४; ३,५, १^{२};२^{२};३;७,१७,१; ३,१२,९,२; ७; तैआ. ५,१,१; १०,६४, १^{२}; तां. ४,१,१;६,१७; ९,१९;५,७, ८;७,५,६;८,५,९; ८,२२;९,२, १२;१०,१२,१;११,४,७;८;१०; ५,४;६;१२,५,१४; २१;११,१०; २५;१३,१२,५; १४,३,२०;१२, ९;२२,३,२^{२};१०,२^{२}; २३,६,३^{२} ८,२^{२};३;१९,८; २४,२,२^{२};३, ११,६; १८,२; २५,६,५^{२}; ८,३ १८,५; जै. ७०; १२५; १६२^{३} १६३;१६४;१७०; १७१; १७६; १८९;१९०^{२};१९७;२०३^{२};२०७^{२}; जैउ. ४,८,४,५; ष. १,७;३,१२; ४,२; –त्रम्ऽइव तां. २२, ३,३; १०,२; –त्रस्य शां. २७,६^{३}; श. ४,६,९,११; तां. ४,८,१०;५,४, ७; आ.२,१५,४; जैआ. २,१,५; –त्राणि तां. २३, २६, २; –त्रात् शां. २५,१४; श. ११, ५,५,१; तां.४,८,११;१५,१२,३; जै.८५; १९९; –त्राय तै. १,४,७,७; तां. ९,३,१; –त्रे ऐ. ८, २१; श. ४, ६,१,१५;१२,१,३,२२; २,२,२; १४,२,२,४७; –त्रेण श.४,६,८, १५;१८; तै. ३, १२,५, ७; तां. २२,३,२;१०,२; २३,८,२; २४, २,२; गो. १,५,८.

सत्र-परिवेषण- -म् ऐ. ५, १४; जै. १५६.

सत्र-याम- -मः जै.१६८.

सत्र-राज्- -राट् श.३,५,४,१५.

सत्र-सद्- -दः श.१२,१,३,२२.

सत्रायण(-त्रऽअयन)- -म् श.४, ६,८,२; तां. २५,३,४;७,३; ८, २;३;१६,३.

सत्रायण-रूप- -म् ऐ.६,२२; गो. २,६,४.

सत्रो(-त्रऽउ-)त्थान- -नम् श.४, ६,९,७; –ने श.४,६,९,१०;१५;

सत्रिन्- -त्रिणःऐ.४,१३;शां.२५, १^{२}; तै. १,२,२,१; तां.४,५,१५; ५,७,८;९,१४; जै. १६२;१६३; गो. १,४,१; –त्रिणाम् शांआ.१, १; श. १२,१,१,१०^{२}; तै. २,३, ५,४; गो. १,४,६^{२}.

सत्रिय,या– -यम् तै. ३, ११,९,२: तैआ.१,२२,१०;२६,२; –या ऐ. ४,२६; –येभ्यः तां. ११,१,१.
स(त्र्य→)त्र्या– -त्र्याः श.११,३,३,२.=सत्रिय-
सुद– -देन तै. २,६,४,४.
सुदन– -नम् ऐ. १,२२;३०; शां.९,६;२३,३; श. ६, ८,२,६; ७,५,२,५६;८,७,३,१३; तै. २, ८,१,५;३,७,५,२; तां. ६, ४,४, –ना श. ४,४,४,१०; –नात् शां.२९,२; –नान् गो. १, २,२१; –नाय तै. ३,७,६,५;–ने ऐआ.५,३,१; श.१,५,१,२४[२];७,५,२,५१-५३; ५६;८,२,१,५; ७,३,१३; तै. १, २,१,१३; २,४,३, ३;९,५,४;८, ४,७; ३, ३,६,१०;९,८; तां. १, २,२;६,४,३: गो. २,१,१.
सुदस– -दः ऐ. १, २३; ३०; २, ३६[२]; ५, २३;८,८; ऐआ. ५,१, ३[२]; शां. ११,८; १३,१; १६,५; १७,७; श. १, ३,४,१४[४]; ३,३, ४,१[२];५, ३,५[२];७; ६,१, १[२];२. २२;२३[३];२५; ४, ३,४,१७;१८; २१;६,७,३;८; ९[२];९,१५; १,४, ३,६;१३;६,६,४,१५: ७, ४,१, ३०; १२, १, ३, २२; ७, ३, १४[२]; तै. १, ४, २,२; २ १,५, १:६,१,४; १४,६; तैआ. २,१६, १;३,८,१; ४,११,४; ५, ९,७[२]; तां. ५,४,१२;६,४,११;२९,१०, ५; जै. १२७; जैउ. १,१७,२,३; आ. जैआ. १, १००; मं. २, ३, १३; गो. १,१,१५;२,१०; २,२, ७;१७; १८; १९[०]; ३,५[१]; १७[३]; ५, ४; –दः-ऽ-दः तां. २१, १०, २१; –दसः ऐ. २,३६;शां. २३, ५; २७,५; श. ३, ६, १, २७; १३,५,२,१६; तै. ९, ४,३,११; तैआ.१०,१,४; तां.१,६,६;६,४, ६; ११; सा. २,७,६; ष. १,७; दक्षि ऐ. २,३६; शां.६,१३; ११, ८[२]; शांआ.३,१;श.३,५,३,५;६, १,१;२,२१;२५;९,२,१३[२];४,६, ७,३;८;११;१३,५,२,११; तै.३, ३,६,१०;९,८;७, ६,१०;१३,२; तैआ. ४,११,२; जैउ. १,१७,२, ३[२];५[२]; ष. १,४.
सदः-प्रसर्पक– -कान् गो.१,१,१३
सदो-विशीय– -म् तां. १८, ४, ८;९; १९,१२,५; आ. जैआ. १, ५११.
सदोहविर्धान– -नानि आ. जैआ. १, १००; –नान्स्याम् तैआ. ३, ८,१;–ने जै.१५१[२];१५६;१९८[२].
सदस्य,स्या– -०स्य तै.२,६,४,४; ष. २,५–७;१०; –स्यः शां.१७, ७;२६,४[५];५; ष. २, ५-८;१०[२]; गो. १,१,१३;२, १९[३]; २,५,४[३]; –स्यम् ष. २.४; गो. १, ५,२४; –स्यस्य ऐ. ७,१; गो. १,२,१९; ३,१८; –स्या श. १४, ३,१,८[२]; –स्याः श. ४, ३,४,१८; तै. ३, १२,९,४; तां. २५, १८,४; गो. २, २,१९; –स्यान् ऐ. २, ३६[३]; तां. ८,७,६; १८,९,१७; गो. २, २,१९[२]; –स्यानाम् श. ४,२,१, २९; –स्याम् तां. ६, ७,४; गो. २, २,१९[६]; –स्ये शांआ. ३, १; –स्येभ्यः गो. १, ५,८;२,३,१८; –स्यैः श. ४,३,४,१८.
सदस्य-त्व– -म् गो. १,२,१९.
सन्न,न्ना– -न्नः श. ६,७,३, ११[२]; १२,६,१,३३; तै. ३, १०,१,३: ष. २,४; –न्नम् शां. ९, २; ६; –न्नाः श. ७,५,२, ५६; –न्नात् तै. २, ४,७,११; –न्नासु ऐ. २, २०; –न्ने श. ४, ३,१, ३[२]; ४[२]; –न्नेषु तै. २,७,१,३[३]; तां. १७, ११,२;१८,३,२[२].
सन्न-व(त्→)ती– -तीभिः शां. ९,२;६; –तीम् शां. ८,४.
सादन-, सादयित्वा, साद्यमाना-, सीदत्-,न्ती- अद्र.
सुदम् ऐ. ७,१; श. ११, ५, ५, १३; तै.२,५,४,६;८,९,९; ३,६,८,२; १०,२;५; तैआ. ३,१४,२;मं.२, १,८; गो. १,३,१८.
सुदा ऐ. ३,३१;श.३,७,१,१८[२]; तै. १,४,८,६;२,४,८,२; ५,६,४;८, ५;८,१,२;४,१;९,९; ३,५,२,३; ६,१,३; तैआ.१,३१,१;१०,४७, १; सा. १,३,३;६;५,१०;१३;७, १४;२,१,९;११; २,२;३[२]; ३,३; ४;१०;४,८; ६,२;७,७;८,४; ३, १,२–४;१०;३,१; २;७,१;३;५; ९,१;३; गो. १,३,१४[३];२,४,२.
सदा-नीरा– -रा श. १, ४, १, १४.
सदा-वासिनी‖– -नी जैआ. १, ५११.
सदा-वृध– -धः तैआ. ४,४२,३.
सदा-शिव– -वः तैआ. १०, ४७,१.
सदा-सुह्– -हम् तै.३,५,७,४.
सदा-हुत– -म् सा. १,३,६.
सु-दाम– -म् श. १४,५,२,१.
स-दाम्नी– -म्नी तैआ. ४,२३,१.
स-दीक्षो(क्षाऽउ)पसत्क– -त्कः श. १३,६,१,२.
स-दर्शपूर्णमास– -म् सा. १,३,६.
स-दृश्– -दृक् ष.३,७; –दृग् तै.१,२, ६,३; -दृङ् तै.२,४,४,४;–दृशम् ऐ. ३, ७; श. ९, ५,१,१२; का. १, २,४, ११‡; गो. १, १, २६, –दृशयोः का. ११, ८, ३, ११; -दृशाः श.४,५,४,१;६,२,१,१९[२]; -दृशानाम् ९,५,१,१२;जै.१८६[३];–दृशानाम् श. ४,५,४,१: –दृशौ श. ३,२, ३,२१;२२.

† सुपा. विरुद्धं 'सद' इति G. । ‖ 'स्ववासिनी' इति आ. पाठः । ‡'सु-' इति सुपा. स्वरः ?।

Digitized by Arya Samaj Foundation Chennai and eGangotri

स-दृशी- -दृशीः जैउ. १,१८,२,५; -दृश्यः श. ६, २,१,१९; -दृश्यौ जै. १७४.

सदृग्-भव- -φम्ऽइव श. ४,५, ३,१.

सु-देव,वा- -वः जै. ४७[2]; -वम् शां. २२,१-३; तै. ३,२,३,१२;५,१; ७,४,९; जै. ४७: -वाः श. १४, ६,९,२०[2]; तै. ३,२,५,१; -वाम् तैआ. ४, ४२,५; -वे श. ३, १, १,१.

सुदेव-तर- -रः श. २, १, ४,७; का. १,१,४,६.

सदोविशीय-,सदोहविर्धान-सदस्-गद्र.

सद्मन्(√सद्)- -द्म ऐ. १, २२; शां. ८,७; तै.२,४,३,२;६,८;-द्मनाम् ऐ. ४,२०[2]; -द्मानि श. ६, ७, ३,१०[2].

सद्यस्(:)∫ ऐ. २,३४; ४,२०[2];६,१८; २०; ऐआ. १, ३,४[2];५,१,६; श. ६,७,३,२[2]; ११,५,४,१२[3]; १४, १,१,३२[2]; तै. १, १,६,७; ७,३, २;८,२,१[2];२,४, ७,१०;८,४;८, ७,१;३,६,३,४;९,२१,२;२२,१; तैआ.२,१३,१[2];१०,१,४;३,१५, १; तां. १६, ६,११[2]; ८,७; १२, १; जै. १४०[2]; २०३; ष.४, १: सा. ३, ४,११; ६,१०;१३[2]; गो. २,४,१;६,१;२.

सद्यः-क्री- -क्रियः श. ३, ५,१,१९; -क्रियम् जै.१३६; -क्रिया श.३, ५,१, १७; जै. १३७[2]; -क्रीः श. ३,५,१,१७.

सद्यः-सुत्या- -त्याम् ऐ. ६,३४[2].

सद्यस्त्व(स्+त्व)- -स्त्वाय तां. १६, १३,१३.

सद्यो(-स्ऽजा-)जात- -तम् तैआ. ३,१४,१;१०,४३,१;-ताय तैआ. १०,४३,१; -ते तां. १८,१,२४.

सद्यो(-स्ऽय-)यज्ञसंस्था- -म् ष. ४,१.

सद्यो(-स्ऽभृ-)भृत- -तम् श. ९, ५,१,६८.

सध←सह

सध-माद्(√मद्)- -दः श. ५, ३, ५,१९[2]; तै.१,७,६,४.

सध-माद- -दम् तै.२,४,२,६;३,१, १,८;६,१३,१;१२,३,३; तैआ.६, ३,१; जै.१८;१८८;-दे ए ५,१२; ऐआ.५,२,५; शां.२३,७; जै.३५.

सध-मादिन्- -दी ऐआ. ५,३,३.

सध-माद्य‡- -द्यम् जैउ.४,११,१, ७; -द्येषु तै. १,४,८,२.

सध-स्तुति- -तिः तै. २,७,५,२.

सध-स्थ(√स्था)- -०स्थ श. ९,५, १,४६$; -स्थः श. ९,५,१,४६; -स्थम् ऐ.१,३०;श.३,५,३,२१; ५,३, ५,१९; ६,३,१,३९; ३,८; १२;४,४,१७[2]; ७,५,२,५७; ८, ६,३,२३; ९,२,३,३५;३९; १३, ५,१,१७;१८; तै. २,४,२,६;३, ९,४,८; आ. २,२४,४; -०स्थाः श. ९,५,१, ४७; तै. ३, ७,१३, ३; -स्थात् श. ६, ३, १,३८;२, ९;४,१,१; २; तै. २, ८, ७, २; ३, ७,९,२; तैआ. १०, १, १६; -स्थे श. ४, ४,४,११; ६, ३,१, ३९[2]; ३, ८[2]; ५,४, ३; ४[2]-८[2]; ७, ५, २,५७; ८, ६,३, २३;९, २,३,३५; ३९; ४,४,५; तै. २,८, ५,४;३,७,७, १०;१२,५;१०,४, ३; तैआ.४,११,६;६,३,१;४,२.

स-धन¶- -म् श. ३,९,३,३४[2].

सु-धिस्(√धा)†- -धिः ऐ. ७,७; श. ६,८,२,४; ७,५,२,५५; १२,४, ४,४; -धिषि श. ७,५,२,५५.

सु-धी(√ध्यै)- -धीः श.१४,७,१,७.

स-ध्र्यू(ध्रिय)ञ्च्- -ध्रियक् तै.२,५,८ १०; -ध्रीचः जै. १७५; -ध्र्यूञ्चि तां. १६,११,४.

सध्रीची- -चीः ऐआ. २, १,६[2]; श. १४,१,४,१०[2]; तै. २,४,५, २;६,९,१; तैआ. ४,७,१; ५,६, ५[2]; जैउ. ३,६,९,१;४[2].

सध्रीचीन- -नेन तै. २,८,३,४.

√सन्,संनोति ऐ. १, १३; २,२; श. ६,४,३, १०; १२, ८, १, २२[3]; सनोति श. ३,४,३,१८; तै. ३, ५,७,३; सनोतु तै. २,४,१,५;३, १,१, १०; सनुताम् तै. ३,१,२, १०; असनोत् तै. २, ६, ३, २; असन्वन् तां.१०,५,१३; सनेयम् तै.३,७,६,१२;सनेम॥ तै.१,२,१, १५; सनेम शां. ११,५; असनत् ऐ.२,५; असनन् तां. २४,१,९§. सिषासति तां. १२, ४, ४; गो. २,४,३.

सनि- -नये श. १४,५,५,१६;-निः तै. १,५,१,३; -निम् ऐ. ६, ७; श. ७,१,१,२७; तै. २, ३,९,९; ३,१,३,३; तैआ. ४, ११,८;१०, १,४; जै. १७१; गो. २, ५,१३; -नीनाम् श. २,३,४,१५; तै.३, १,१,७;-नेः जै.९५[2];-न्या ऐ १, २६;श.३,४,३,१८[2]; गो.२,२,४.

१सनितृ- -०तः ऐआ. ५, २, ५; -ता ऐ.२,२; शां. २३,६;-तारम् तै. ३,१,१,७.

२सनितृ- -ता श. ६,४,३,१०; तै. ३,६,१,२.

सनिष्यत्- -ष्यन् तै. २, ४, ३, ४; गो. २,४,१७.

सनिष्यन्ती- -म् ऐआ. ५, १, ५[2].

φ क्रि. वि. । ∫ पा. ५,३,२२द्र. । ‡ -'द्यं-' इति Mw. स्वरितान्तमुपा. चिन्त्यः ।तु. ऋ. । $'सधस्थम्' इति =य. १८,५९ । ¶'-नु-' इति मुपा. ? †'-धि-' इति प्राति. Gw. चिन्त्यः । ॥ ='सनेयम्' अभोमशादेशः पा. ७, १,४० । § 'द्वितातन' इति मुपा. सा. अपि तथैव । 'द्विता(गद्र.) । असनन्' इति ऋ. (८,२८,१)-विरोधाच्चिन्त्यः ।

सनिष्यु- -ष्यवः श. ९,१,५,२३.

सं-स्य‡- -०न्स्य ऐ.२,१२; तै.३,६, ७,२.

ससनुषी(←ससनिवस्)- -म् तै. ३, ५, ९,१;६, १३, १; १४,३;

सात-,सिषासत्-,सिषासु- अद्र.

सनक-नवक- -कौ जै. २०३[३].

सन-श्रुत- -ताय ऐ ७,३४.

सुना श. २,३,४,१६;८,७,१,९.

सनात् ऐआ. ५, २, २; तैआ. १०, १,१६; सा. १, ४,२०;२,३,२.

सनातन- -नः श. ६, ६, २, १४; ७, १,१,२८; १४, ५,५,२२;७, ३,२८; तैआ. १, २७, ६; –नम् श. ७, ३,१,३२;३३; तै. २, ५, ५,३; –नाः श.७,१,१,२;–नात् श. १४,५,५,२२;७,३,२८.

स-नक्षत्र- -त्रैः तां. ९,२,३.

सुनग- -गः, –गात् श. १४, ५, ५, २२;७,३,२८.

स-नाराशंस- -म् ऐ. ६, २७; गो. २, ६,८†.

सनारु- -रुः,–रोः श. १४, ५,५,२२; ७,३,२८.

सनि-, सनितृ-, सनिष्यत्-, न्ती-, सनिष्यु-√सन् गद्र.

स-निगद- -देन शां. २८,१.

स-निरुक्त(-र्√वच्)- -क्ताः गो.१,२, १०.

स-निर्वचन- -नाः तैआ. १,६,३.

स-नीळ(ड)- -ळाः(डाः) ऐ. ५, ५; १६; ऐआ. १,२,२;५,१,१; शां. १९, ९: २२, ९;२४,५; २५,३; ११;२६,९.

सनीड-मक्षिका- -काः मं.२,७,४.

सनुत्य- -त्यः ऐ. १,१९; शां. ८,४.

सु-नेमि- -मि श.९,१,५,२२;२,२,७.

सं←सम्

सं√तन्,संतनुते गो. २, ४,७;संतनोति ऐ. ३,११;३,८[२]; ऐआ. १, ४,३[४]; शां. १७, ७[४]; श. १, ३, ५,१३;१५;१६; ३, २,२,२६;९, १,२, १६;१७; संतनोति श. १, ३,५,१६;३,२,२,७; ६, ४,३,१; ३;५;६,४,११;८,२,११;७,१,१, २६;४,२,२०; ८, १,३,५[२];८;९; १०;५,४,५;७, १,३;६; २,६:३, २०,२१;९,१,२, १६;१७; २,१, २३;३,३१;४,२,१८;२४; तै. १, ४,३,६;४,११; ३,२,४,१;३,९, ११;७,१,३;४,१२; तां. २,२,२; १३,५,१०; जै.१२३; संतन्वन्ति ऐ. ६,१७;१८;२१, तै. १, २,२, ४; तां.६,६,१९;७,१२; गो.२,५, ११;१५; संतनोमि मं. २, ७,२; सम्···ततनः शां. २९, १०; संतनु तै. १, ५, ७, १[११]; संतनवानि श. ७,२, १,१२; संतन्वामहै गो. २, ५, १५; संतनवाम ऐ. ६,१७; समतन्वन् श. ९,४, २,१८; तै. २,३,५,३[२]; तां.८,३, ५;१४,९,२६;२७.

संतायते तां. ८,४,१०; संतायन्ते तै. ३,२,४,१.

सं-तत,ता- -तः ऐ.१,११; ३,७; ६, २३[२]; श. ११, ३,१, ५; ६; तां. १६,१,६;१०,४;२१,१३,७; गो.२,३,३; ६,५; –तःऽइव श.१, २,३,८; का.२,२,१,२१; जै.१०; –तम् ऐ. २, १९[५];३,७; शां. ७, ३; श. १, ३,५,१३; ९.३,३;५; ३,२,२,७; तै. १,६,९,३; ३,३, ९,११;८,१६,२; तैआ. ५, ४,३; १०,११,२; तां. ६, ६,१९; १३, ३,७; ष. ४,५: गो. २, ३,४;६, ५; –तम्ऽइव श,१,२,३,८; ११, २,६,३; का.२,२,१,२१; गो. १, ३,७;९;-ता श.१,७,२,४§;तैआ. १०, ११,२; तां. २, २,२; २०, १४,२; –ताः ऐआ.२,५,१; शां. २,७; श. १,३,५,१६[२]; ६,३,१, १०;८,१,३,१०; १२, ८,२,१८; ३५; ९, १, १०; गो. २, ३, ७; –ताःऽइव शां. ८, ३;८; १३,५; ९: –तानि श. १, ३,५,१६; ४, ४,३,३; १०,५,४,१; –ताम् श. ६,३,१,५[२];१०;९,५,१,४४; –ते तां. १२, १०, ६[२]; –तेन श. १, ९,३,३;५; –तैः ऐ. ९,२;४;१०; १५; १६; गो. २, ६, १०; –तौ शां ३,९; श.७,४,२,२०[२];८,१, ३,८;९.

संतत-वर्षिन्- -र्षि ऐ. २,१८.

संतत-होम- -म् श. ६,३,१,५.

सं-तति- -तिः शां. ७,३; तै. १, १,९,१०;२,३,१; ३, २,४,१;७, १,२; ४,१७; –ति॒ ऐ. ७, १०; तै. ३, २, ४, १; ७, ४, १७; –तीः श. ९, ४,२,१८; –त्यै ऐ. १,११; २, २८; २९; ३,७; ५, २;४; १०;१५;१६; ६,१८; २१; ऐआ.२,५,१; शां. ८,३;८; १३, ५;९; श. ३,२,२,२६;१२,८,२, १८;३५;९,१, १०; १३,१,३,७; ६,३; तै.१,६,९,४;८,७,२;८,३; २, १,३,५;४,९; ३,२,४,१[३];९, १५; ३,४,२;६; ६,४;८, १६,२; १८,३; तैआ. ५, ४,२;३; ७,९; तां. ६,६,१९;८,३,५; ११,९,५; ११,१;१२,५,२५: ११,१९;१३, ३,७;५,९;६,१५; १०,२;३;१८; ११,५;१२,१३; १४, ३,७;५,४; ७,९;१०,७; १८, ८,६:२१,१३, ९; २२,३,६;७,३; जै.१०;२०९; ष.१,४: गो. १,३,१२;२,३,४;७; ५,८;११;१५;६,२;५.

संतति-होम- -मान् तै. ३, ८, १८,३.

सं-तत्य जै. १०.

सं-तुनि- -नयः तै. १, २, २,३;

‡ सन्ति+यत् । † 'सनारशंसम्' इति G. मुपा. । §'सन्तताव्यवच्छिन्ना' इति W. मुपा.चिन्त्यः । तु.कालि. मुपा. ।

Digitized by Arya Samaj Foundation Chennai and eGangotri

तां. ४, ७,७; –नि ऐ. ५, १६; ऐआ. १, २,२; तां. १३, ५, ९; १४, ३,७; जै. १७९; आ. जैआ. १, ५८४; –निना तां. १४, ९, २७; –निम् श.११,५,५,११.

सं-तनिक- -के आ. जैआ. १, ४४९.

सं-तन्वत्- -न्वन् गो. १, ३, ९; –न्वन्ऽइव श. ११,२,६,३.

सं-तान- -नः तैआ. ७, २, १; –नेन तैआ ३,२१,१; जै.१२३.

सं√तप्,संतपति शां. ५, ५; श. ६, ६,२, ८[२]; संतपति तै. १, ६, ६,३[२]; संतपन्ति श. २, ५, ३,३; का. १, ५, २, ३; संतेपुः श. २, ५,३,३; का. १,५,२,३;समतपत् ऐ. ४,२७; जैउ. ३,४,१,६; गो. १,१,१;२[२];३;५[५];६[३];७;८[४];१०[२]; ११;१२[२]; २,८; समतपन् तै. १, ६,६,३; संताप्सम् तै. ३, ३,७,७; तां. १,५,१.

संतप्युते श.३,५,३,१६; सम्ऽइव तप्युते श. ११,५.२,४.

संतापयति तैआ. १०,११,२.

सं-तुपत्- -पन् तै. ३,१०,१,२.

सं-तप्त,प्ता- -प्तः श. २,५,३,३; का.१,५,२,३;-प्तस्य गो.१,१,१; २;७; –प्तात् गो. १, १,५[२]; ८[२]; –प्तात्ऽइव जैउ. १, १५, २,७; –प्ताभ्यः गो. १, १,३; १०;११: –प्तेभ्यः जैउ. ३, ४, १, ६–८; गो. १,१,५[२];६[३];८[२];१०.

सं-तप्तोस्(:) श.१३,८,४,११.

सं-ताप- -पम् श. ३, ५, ३,१३; १४;१६; –पात् श.१२,५,२,३.

सं-ताप्यु- -प्याः श. १२, ५, २,८.

सं-तराम्(तरप्+आम्)√अच्,अञ्च्, संतराम्…अचते श. ३,४, ३,३; ५; ९; सन्तराम्[२]…आञ्चन्त श. ३,४,३,२;४.

सं√तृद्,संतृन्दन्ति श. ३, ५, ४, १४.

सं-तृण्ण- -ण्णः श. ३, ५,३, ७; –ण्णम् श. ११, २,६,४; –ण्णाः श. ३,५,४,१४; जैउ. १, २,३, ३;–ण्णानि जैउ. १,२,३,३.

सं√तृप्,संतृप्यन्ते शां. १२, ५; संतृप्यन्ति जैउ. १, ३, ४, ४: सम्…तृप्णुत तै. ३, ७, ११,२; समतृप्यन् ऐआ. २,३,८[२].

संतर्पयति श. १, ४,४, २; ८,२, ९; ४,४,३,२; तां. २, १, ६,३[२]; संतर्पयन्ति श. ४, २,१, ३२; समतर्पयन् श. १, ८,२,८;४,४, ३,१; समतर्पयन् श. १,८,२,८; ४,४,३.१; संतर्पयेत् तां. २,१६, ३; समतीतृपन् श. १, ८, २,८; ४,४,३,१.

सं-तृप्त- -प्तानाम् श. ११,४,२, १६;१७.

सं√तॄ,संतरति ऐ. १,१३; संतरान्ति ऐ. ६, ६; तां. ४, ७, ४; संतर तैआ. ६,७,२.

सं-तुरत्- -रन्तः श.३,१,१,१२.

सं-तार(ण→)णी- -ण्यः गो. २, ५,१२.

सं-त्व- -त्वम् तै.१,१,९,८; –त्वाय तै. ३,३,१०,२.

सं√त्वर्,समत्वरन्त ऐ. ३,४५[३].

सं-त्वरमाण- -णःऽइव श. ३,४, १,६; –णाः ऐ.३,४४; गो. २,४, १०.

सं-दंश- -शः,–शे,–शेन ष.३,१०.

सं-दश्य तां.७,९,११.

सं√दध्,संदधतम् ऐआ. ३, १,४; समदधत शांआ. ८,११[२].

सं-दर्शन(√दृश्)- -ने सा. ३, ६,७.

सं√दह्,संदहति श. ९, १,१,४२; ११,१,५,८[२];१४,८,१५,१२; तै. १,७,१,५; संदह तै.३,७,६,१७; तैआ. २, ५, २; सम्…दह ऐ. २,२; तै. ३,६,१,२; ष. ३, १[२]; समदहत् श.११,१,५,८[२];समदहः तैआ. ६, ४, १; संदहेयुः ऐआ. ५,३,२.

संदह्येरन् ऐ. ७,२;७[२].

सं-दग्ध- -म् तै. १,७,१,५.

सं-ददस्वत(√दस्†)- -स्वान् शांआ. १९,९.

सं√दा,समदुः शांआ. १२,१.

सं-दित(√दो)- -ताः तै. ३, १०, ९,१.

सं-दिह्य(√दिह्) जै. १५१[२].

सं√२दी,संदीदिहि श.६,२,१,२६; सम्…दिदीहि ऐ. २,९; सम्… दीदिहि श. ६,२,१,२६.

सं*-दीप्त- -म् श. १४,९,३,९.

सं√दुह्, संदुहाताम् तै. ३, ७,४, १५; संदुहाथाम् तै. २, ४,७,८, संदुह्य श. २,५,३,४;५; का.१, ५,२,४;१०.

सं-दृब्ध(√दृभ्)- -ब्धानि श. १४, ६,७,२;६[२].

सं√दृश्,संपश्यति श. १, ७, ३, १०; ११; ९, १, १०; ९, २,३, १२; १०, ४,३,२२; २३; संपश्यन्ति श. २, २, ३,७; का. १, २, ३, ५; संपश्यन्ति श. ७,४,२,३१; संपश्येत् श.४, ३,५,२०[२];१०,४,३,२२;संपश्येम श. १०,४,३,२१.

संदृश्यन्ते श. १३, ८, ४, १२; संददृश्रे शां. १०, २; संददृश्रिरे तै. २, ४,७, ११; समिव…ददृश्रिरे तां.१२,२,७; सम्…दृक्षसे तां$. १२, २, ६; समदृश्यत श. ६, १, १, १२; समदृश्यन्त श. ६, ५, १, २; संदृशि शांआ.

†=ऋ. २,२,६; दानार्थस्येति प्राश्चः Griffith. च। उपक्षयार्थस्य Gw. प्रभृ.। $=ऋ. १,६,७।

Digitized by Arya Samaj Foundation Chennai and eGangotri

७, १; तैआ. १, १,३; २१; ३: ३१,६;४,४२,१.

सं-दृश्- -दृक् शांआ. १२,४;-दृशः ऐ. ३,३४; तै. २,८,६,९; तैआ. १, २८,१^{२}; –दृशि श. ३,३,१,१२^{२}; तैआ. ४,७,५.

सं-दृशे‡ ऐ. ६,२०; तैआ. १०, १,३; गो. २,६,२.

सं-दृष्टि- -ष्टौ तै. ३,६,१०,२.

सं-पश्यत्- -श्यत् तै. ३, १०,९, १५;-श्यन् श. ९,२,३,१२;१०, ४,३,२२; तै. ३,१०,९,१५.

सं-देघ(√दिह्)- -घः श. ३,१,३, ३; –घम् श. १०,५,३,८.

संदेहु- -हे श. १४,७,२,१७.

सं-द्रवत्(√द्रु)- -वन्तम् जैउ. १,८, १,४.

सं-द्रवन्ती- -न्त्यै जैउ. १, ८, २,७.

सं√धा,सम्···धत्ते ऐआ. ५, १, ६†; संदधाति ऐ. ४,११^{२};५,३१; ३२; ऐआ. १, १,१;४,१^{४};२; ५, १^{२}; शां. १७,७^{३};३०,४; शांआ. १,५;२,२; ३;५;६; ७,२१^{२}; श. ९,४, १,८; संदधाति श. १, २, २,११; ४,१६; ५,१, २१; ७,४, १९;२२^{२}; ९,२,२८; ३,४;५^{२};६; २,६,१,३२; ३,२,२, ६;८; १४; ३,१,७; ६,१,१९; ८,३,३७; ४, १,२,२४; ३,२,६; ४,४,८; १३; ५,३,११; ७,६;७; ८,१२; ५,२, ४,८; ५,४, २०;६,२, १,११;४, ३,१;३^{२};५^{३};६,४,११;८,२, ११; ७,१,१,२६; ४,२,२०; ५,२,३; ८,१,३,८–१०; ५,४,५;७,१,३; ६;२,६; ३,२०; २१; ९, २, १, २३; ३, ३१; ४, २, १८; २४; ११, ५, ८,६; १२,१,१, २–५; ६,१,२;३७;७,२,१६;३,५; १५; १६;८,२,२५^{२}; का. १,६,१,२१; २,२,१,८; तै. १,१,५,८; ३,८, ४,३;१४,६; तैआ. ५,६,७; १०, ३; तां. २,२,२; १३,७,२; १५, १०,६;१६,११,४; जैउ. १,७,२, ३; ष. ३,२–५; गो. १, ४, २^{२}; ३–५;२,१,४;५,४^{७}; संधत्तः श. ३,८,२,८;१०; ४,२,१,१५;१९; १०,५,४,२; जैउ. १,१२, १,७; संदधते श. ३,८,२,३०;४,४,३, १३;१४; संदधति ऐआ. ३,१,६; शां. १७,७; शांआ. ७, १९; श. १२, ८, १, १; संदधामि ऐआ. २,७;१; मं. १, ५,१६; संदध्मः श. ३, २,२,६; संदधे तैआ. ३, १४,२; संदधुः श. ७,३,१,३१^{२}; सम्^{२}···दधुः तै. २, ६,१२, २; सम्···दधातु श. १, ७,४, २२; ६,४,३,४; तै. ३,७,६, १६; मं. १,२,१५; संधत्स्व तै. ३,७,१३, १; संधेहि श. ६, १,२,१३^{२}; मं. २,४,८; गो. १, १,१४; संधत्तम् तै. १,१,१,१^{८};२^{३};३^{५}; सम्···धत्त श. ६, १, २, २१; संदधानि श. ७,२,१,१२; २,२; संदधावहै तै. १,७,१,६; समधत्त तै. २, ८,३, ५; जैउ. ३,१,४,५^{५};७–९; मं. २, १, ७; समदधात् ऐआ. ३,२,६^{२}; श. ६,१,२, १३; समदधात् श. ६,१,२,२०;२६; २,१,२५; ३१; गो. १,१, ३४–३६; समदधाताम् तां. १२,६,८; समधत्ताम् शांआ. १,५^{३}; समदधत तां. १३, ६,७; २४, २, २; समदधुः श. ६, १,३,२६; समदधुः श. १, ६,३, ३६^{३}; ४,६, ४,१; ९,४,२, १८; १२,८,१,१; तै. ३,८,१४,६; तां. ८,४,९^{२}; सम्···अदधुः जै. ४७; संदध्यात् ऐ. ५, ३२; श. १,७, ४, १९; संदध्यात् श. ६, २,१, २७;३३; ११,५, ८,६; जैउ. ३, ४,३,३; गो. १,१,१४; संदध्याताम् श. ४, २,१, १९; सम्··· दध्याम जै. ४७^{२}; सम्··अधात् तै. २,६,४,६; समधाताम् ऐआ. ३,१,२; तै. २,६, १२, ४; संधुः तै. २,७,१२,६; समधाः शांआ. ७,९; समधाश्म् ऐआ. ३,१,४.

संधीयते ऐ. ३, ७; ऐआ. ३, १, १;२;५^{३};६^{८}; शांआ. ७,२;४–८; १२–१४; १५^{२}; १६–१९; २०^{३}; २१^{२};२२;२३; श. १,२,२,५;६, ४,३,१; ३;५; का. २, २,१, ४; तैआ. ७,३,४; जै. ६२; सा. ३, ८,४; गो. १,१,१४^{६};३,३; २,३, ४;६,५; संधीयेते तां. १९, १०, १२; २३, ३,५; संधीयन्ते ऐआ. ३,१,६; शांआ. ७,१९;२१;२२; तां. २२,२,३; २३, १९,३; गो. १,१,१४^{२}.

संधित्सेत् श. ११,५,८,६; समधित्सीः शांआ. ७, ९;१०; समधित्सिषम् ऐआ. ३,१,४; शांआ. ७,१०.

संहित-,ता- गद्र.

सं-दधत्- -त् ऐ. ३,१८^{२}; ऐआ. ३,१,२.

सं-धु- -धम् श. २, ४, ३, १०; का. १,३,२,१०$.

सं-धा- -धा तै. ३,७,१३,२;–धाः शांआ. ५,१;जै. १४०;–धाम् तै. १, ७,१,६;२,१,९,३;तैआ. ३,१४,२; जै. १,४०; मं. २,१,७.

सं-धातुम् ऐआ. ३, १,४; शांआ. ७,९;१०.

सं-धातृ- -ता ऐआ. ३, १, २; शांआ. ७,४;५^{२}; तैआ. ४,२०,१, १०,६३,१; तां. ९,१०,१.

‡ संदृश्- इत्यस्य च. १ इत्यपि केचन । †Wh. Gr. 1081। सा. तु समं 'पतनाय' इत्यनेन योजयति । Kt टि. द्र. । $ 'सन्धर्य' इति मुपा. चिन्त्यः । तु. श. ।

CC-0. In Public Domain. Gurukul Kangri Collection, Haridwar

Digitized by Arya Samaj Foundation Chennai and eGangotri

सं-धान- -नम् ऐआ. ३, १, ६; शांआ. ७,१७[६]; तैआ. ७,३, ३[२]; ३;४; –नेषु मं. १,३,५.

सं-धाय शांआ. २,१[३]; श. ७,५, २,२६;८,५,३,३[४]; ११,४,२,११; १४, ९,४,८–१०;२०; तां. १[५], १२, २; जै. ९२; जैउ. १, १,३, २; गो. १,१,३९.

सं-धि- -धयः ऐआ. ३, २, २; शांआ.८,२; –धये तै.३,४,४,१; –धिः ऐ.३,४१; ऐआ.३,१,२:६; शांआ. ७,४;५[२];१७; श. ३, २, १,५; ८,५, १०[२]; ९, ५, ३, ४; १०,५,४,२; ११,५,२,२;६;१३, ५,३, १०;५,४, ९;१०; २०; तै. २,२,९,८; तैआ. ७,३,१:२;३[२]; ४; तां. १, ९,४; ८, ८,१०; ९, १,२६;२७; २०,१,१:२,१;३,१; ४,१;५,१;७,१; ८,१;९, १;११, २;१४,१; २१, ६,१; ७,१;८,१; ६;९,१;१०,४; ११,१;१३,१; ष. १, १; गो. २, २, १३; –धिऽइव तै. १, ४, ५, १; –धिना ऐ. ४, ६; १०; तै. २, ७, १४, १; तां. ९,१,२०; ३,४; २०, २,३;३,२; गो. २,५,३; –धिम् ऐआ. ३,१, ३;५; ५, १,४; शांआ. ७, ११; १३; तैआ. ४,२०,१; तां. ९,१, २८;३०; ३२;१०,१; गो. २, ४, ११[२]; –धी श. १,६,३,३५;३६; –धीन् ऐआ. ३,२,२[१]; शांआ.८, २[१];–धीनाम् ऐआ.३,२,२;शांआ. ८,१;२[२]; –धे शां.१८,२; तै.१, ४, ५,१; गो. २, ४, ११[२]; –धौ शां. २, ९[४]; १२, २; ष. १, १; –ध्योः श. ९,४,४,१३.

संधि-विज्ञपनी- -नी ऐआ. ३, १,५. = -ज्ञा- अद्र.

संधि-विज्ञापनी- -नी शांआ. ७, १४.

संधि-षा(←सा)मन्- -मसु तां. २४,११,६.

संध्य(-धिऽअ-)क्षर- -म् गो. १, १,२७.

संध्यु(-धिऽअ-)धीत- -म् तै. १, ४,५,१.

संध्यु(-धिऽउ-)क्ष- -क्षेण गो. २, ४,१२.

सं-धिति- -म् गो.१,१,१४[१].

सं-धित्सितुम् शांआ. ७,९;१०.

सं-धीयमा(न→)ना- -म् ऐआ. ३,२,३: शांआ. ८,४.

सं-ध्य- -ध्यम्, –ध्ये श.१४,७, १,९.

सं-ध्या- -न्ध्या[२], –न्ध्याम्[४], –न्ध्यायाः[३] ष. ४, ५; –न्ध्यायाम् तैआ. २, २, १; –ध्ये शां. २,९[१].

संध्या-त्व- -म् ष. ४,५[१].

सं √धाव्,समधावत् तां. २,५,७.

सं √धृ,सम्...धारयन्ति गो. १, ५, २४.

सं √ध्मा(→धम्), संधम तैआ. १. १२,१.

सं √नद्,संनदति ऐआ. १, ३, ५; संनदतिऽइव ऐआ. १,३,८.

सं √नम्, संनमति ष. ४, ४; सम्[२]...नमति तैआ. १०, १, ३; संनमतः श. २,३,४,१६; का. १, ४,१,१३; संनमन्ते ऐआ. २, १, ७; शांआ. ४,६; संनमन्ति श. ३, ९, ३, १३; २४; संनंस्यन्ति जैउ. २, ४, ३, ९; सम्... नमन्ताम् तै. ३, ७, ६, १८; समनमन् तै.३,८,१८,५[२];समनमन्त श. ४,६,४,६;सम्...नमन्त तै. २,८,९,९.
संनमयति श. १, ९, १,२; संनमयन्ति श. १,९,१,३.

सं-नति- -तयः तै. ३,७,६,१८, –त्यै तै. ३,८,१८,५.

संनति-होम- -मान् तै. ३, ८, १८,५.

सं-नमत- -मन्तः तै. २,८,२,२.

सं-नमति- -त्योः सा. ३,४,६.

सं √नश् संनशे श. १३,२,७,११.

सं √नह् संनह्यते तै. ३, ३,३, १; संनह्यति श. १, ३,१,१२; १३[१]; १४[२];१५; १३, २, ९,३; का. १, ६,१,९; २,२,४,९[२];११;१२; तै. ३, २,२,७; संनह्यति का. २, २, ४,१०; संनह्य श. १, २,५, २१; का. २,२,३,१९;तै. ३,२,९,१४; समनह्यत तै. ३,२,२, ७; समनह्यत् गो.२,१,१८; संनह्येत तै.३, ३,३,१; संनह्येत् गो. २, १,१८; संनह्ये तै. ३,३,३,२;७,४,१०.
संनाहयेत् सा. ३,६,२.

सं-नद्ध,द्धा- -द्धः ऐ. ८, १०; श. १,५,१,३;१३,२,२,७; तै. ३,८, २३,३; जै. १३४; मं. १,७,१६; –द्धम् श. २,५,१,१८; का. १, ४,३,१५[१]; तै.१,६,३,१[१];–द्धाः का. १,४,३,१५; तैआ. १, ४,२; तां. ५, ५,२१; जै. १६५; –द्धे जै. १६५.

संनद्ध-सारथि- -थिः जै. १३४.

सं-नहन- -म् श. २, ६,१, १५; का. १,६,१,११; तै.३,२,२,७.

सं-नह्य तैआ. २,१,१.

सं-नाह- -म् ऐ. ७,१४[१].

सं-नि √गम्, संनिगच्छति श. १४, ५,१,९.

सं-नि √धा,संनिदधाति श.११,२,३, ७; संनिदधामि जै. १६; संनिदधिरे का. १, २, ३,२; ४, १,१; संनिधध्वम् तै. ३, २, ८, १०; संनिदधामहै ऐ. १,२४; जै.४९; संन्यदधत ऐ. १, २४[१]; श. ३, ४, २, १५; ? संन्यदधत तै. १, १, ६, १; ३, १, १; ३, २,८,१०; तैआ. ५, ८, १३; जै. ४९.

Digitized by Arya Samaj Foundation Chennai and eGangotri

संनिधीयते श. १, ५, ३, ६: १७†.
संनि-धाय श.४.२,४,१०; तै. १, ८,३,३; जै. १६[३].
संनि-धास्यत्– -स्यन्तः श. १,२, ५,१८: का. २,२,३,१७.
संनि-हित– -तयोःजै.१६;–तानि मं. २, ४, ६; –ताय शां. २, ९; –ते जै. ७४.
सं-नि√पत्,संनिपतेयाताम् शां.२६, ९.
सं-नि√पद्,संनिपेदाते जै ५३.
संनि-पन्न– -न्नौ जै. १५१.
सं-नि√वप्,संनिवपति श. ७,१,१, ३८; ३९; २, १७; संनिवपन्ते शां. १९,१.
संनि-वप्स्यत्– -प्स्यन् श. ६,७, ४,१३;१४.
संनि-वपनी(य→)या- -या,-याम् शांआ. १९,१.
संन्युप्य ऐ. ४,२६; श. १२, ३, ५,१; गो. १,५,२२.
सं-निर्√मा,संनिर्मिमीते ऐ. ४, ३: ४[६]; ऐआ. २,३,६.
संनिर्मित– -तः ऐ. ४, ३; ४[४]; –तेन ऐ. ४.३:४[३].
सं-निर्√वप्,संनिरुवाप ऐ. ३,४८; संनिर्वपेत् ऐ. ३,४८[२].
सं-नि√ह्वे,सम्…निह्वयन्ते जै. २११.
सं√नी,संनयति ऐ. ७,१३: श. १, ६,४,९; २, ४,४, १५[२];१६; का. १,३,४,९[२]; संनयति श. ११,१, ५,३; का. १, ३,४, १२; तै. ३, ३,४,६; संनयान्ति श. १, ६, ४, १७; ११, २, ७, १७; संनयन्ते ष.४,६; सम्[५]…नेषि श.४,४,४, ७; सम्[५]…नेषि तै. २,८, २, ६; सम्…(नेषि)तै.२,८,२,७;समनयन् ऐ.४,२७;संनयेद् श.१,६,४, ९;१०[२]; संनयेत् श. २,४,४,२०; का. १,३,४,१२[६]; सा. २,६,१४; ३,१,५; सम्…नयेत् श. १, ६, ४,११[२]; समनैष्ट तै. २, ४, ८,७; मं. २,१,१३.
सं-नयत्– -यन् शां. ३,६[२].
सं-नयितुम् तै ३,७,४,२.
सं-नीत– -म् तै.३,७,४,१३.
सं-नीय श. १४, ९,३,१.
सं√नु,सम्…नवन्त ऐआ. १, ३,४; शां. १९,९.
सं-न्यस्(नि√२अस्), संन्यसे ऐआ. ४,१,१; संन्यासुः श. ३, १,३,४;संन्यासुः श.३,४,१,१७.
संन्यास-योग– -गात् तैआ.१०, १०,३.
√सप्,सपेय तैआ. ४,७,५;१,६,१२; सपेम श. १४, १,४,१६; तै. २, ५,५,४.
सप– -पः तै. २, ४,६,६; –पम् तै. २, ४,६.५; –पात् तैआ. ५, ६, १२. सापयत- अद्र.
स-पत्न,त्ना– -त्नः शांआ. १२,४: श. १,४,१, ४०; २,२,२,१४; ३,९, ४,९;४,२,४,२३‡; ५,२,४,१६; ८,५,१,६;७; १४,२,२,८; ४,३, १९[२]; का. १, १,२, ११; तै. ३, ३,११,३; ७,६,२४; तैआ. २,५. २; –त्नम् शांआ. १२,७; श.५, २,४,१६; ८,५,१,६;७[३]; का. २, २,३,७; तै. ३, ३,२,१;–त्नस्य का.२,२,३,७; –त्नाः ऐ.८,२६[२]; २८; शां. २८,६[३]; श. १, १,४, १७;४,१,३५; ४०; ६,४,१९;२, ३,२,६:८; का. २,१,३, १९; तै २,४, ६,१२[२]; ७,८; ३,७,६,९–११; तैआ. ९, १०, ४; –त्नान् शांआ. १२,२[२];३[२];६;७[२]; श. १, १,२,११; ३,१,६; ५,३, ३[२];४[२]; ९[२]–१३[२];४,११:१६; ७,२,२४[२]; ९,३, ११[२]; २,१,१,९–११; २, १७[३]:२,२,९;१०;१४; ३,४,२१; ३,७,१,१४; २,१; ४,२,४,१२; ६,७, २,१३: ७,४,२,३३; ३४; ८, ५,१,८[२]; ९,२,३, २१; २२; १२,९,३,९; १३,८,१,५; २,१; का. १,१,१,७[३]; २,११; २,२,६; ७;९;४,१,१६;२,२,४,५; तै. २, ४,७,११[२]; ३.३,९,१;७,६,७;९; २१:१२,३,१; तैआ. १, ३१,१; २,५.२[३]; १०,६३,१; मं. २, ४, १: –त्नानाम् श. १,२,५,७: ३, २,१,२४; ६,१,९; १०; ४,५,३, ४[२]; –त्नाम् तै. १,२,१,२१.
सपत्न-क्षय(ण→)णी– -णी तैआ. ४,४१,३;६.
सपत्न-क्षित्– -त् श. १, ३, १, ६; का. २,२,४,५.
सपत्न-तुर्– -तूः तै. १,२,१,२१.
सपत्न-दम्भन– -म् श. २, ३, ४, २१; का. १,४,१,१६.
सपत्न-सा(ह→)ही– -ही श. ३, ५,१,३३;३६[२].
सपत्न-हन्– -घ्ने श. ३, ९, ४,९; १४,२,२,८; –हा श. ३, ५, ४, १५;६,७,२,१३; तै. २,७,८,१; १६,१.
सपत्नघ्नी– -घ्नी श. १,१,४,१४; का. २,१,३,१७;१९.
सपत्ना(-त्नऽआ-)धि-व्याधिन्– -धिनौ श. १४,६,८,२.
सपत्नी-संयाज– -जेन शां. २५, १०.
√सपर्य,सपर्यति तै. २, ८, ७, ९; सपर्यतः ऐ. १, २९; सपर्यात तै. २,८, ७,९; ३,५, ७,३; सपर्यत श. ३,३,४,२४; तैआ. ६,८,१[२]; सपर्याम तैआ. २,७,१.
सपर्यत्– -यन् तै. २, ४, ५,६;६, १६,२.

† 'संनि-' इति अज. W. मुपा. स्वराश्चिन्त्यः । ‡ 'अज. मुपा. अधिकं पदम् तु. W. ।

CC-0. In Public Domain. Gurukul Kangri Collection, Haridwar

Digitized by Arya Samaj Foundation Chennai and eGangotri

सपर्येण्य- -ण्यः तै. ३,६,१०,३‡.

स-परिश्रय- -यः श १४,९,४,२२.

स-पर्वन्- -र्वाणम् गो. २,४,७.

स-पला(श→)शा- -शया ऐ. ८,१३ १८;ऐआ.५,१,४;-शाः जै.१२७.

सँ-पवित्र- -त्रौ तैआ. २,११,१.

स-पशु- -म् श. १२,५,१, १४-१६.

स-पात्र- -म् शांआ. ४,१५.

स-पाप्मन्- -प्मा तै. २,३,३,१.

स-पित्व- -म् तै. ३,६,११,१.

स-पीति(√१पा)- -म् तै. २, ६,१०, ३;३,६,१३,१.

स-पु(च्छ→)च्छा- -च्छा जै.१४४.

स-पुत्र- -त्रः तां. ९, २, १९; -त्रम् श. १२,५,१,१४-१६.

स-पुरंश्चरण- -म् श.१०,३,५,३;७^{२}.

स-पुराण- -णाः गो. १,२,१०.

स-पुरी(ष→)षा- -षा श.१२,५,२,५.

स-पुरुष- -षम् श. १३, ६,२,१८;७, १,१३; -षाः तां. २५,८,२.

सप्तन्- -प्त ऐ. १,१७^{२}:२२^{२}; २,२; १७^{७};३७;३,३^{२}; ४,९^{२}; ५,१०^{२}; २८^{२};६,९^{५};८,२३; ऐआ. १, २, २;५,१;२^{२}; ३,२,१;४; ५,१,१; शां. ३,२^{२};९,२;१०,२^{२}; ११,७; १३,९^{२}; १४,२;५^{४}; १५,५;१७, २; २५,७;८; २८,३; शांआ. १, ५; २,६^{१};१०^{२}; ८,१^{३}; श. १,३, २,१८; ९,१, १९; २,३,३, १९; २०; ३,१,३,३;२१^{३}; ३,१, १^{२}: ८,४,१६^{३};९,२,१७^{३}; ३,३४^{२};५, ४,३,१७; ६,४,२,५; ५,३,११^{५}: ६,१,१४^{२};२,७^{२}; ८,२,७^{२}; ७,२, ४,२६^{२}; ३,१, ४३;२,९^{२}; ४,१, २०^{२};५,२,९^{२}; ८,३,४,२^{४}:३;४^{३}; ५^{३}; १४^{२}; १५^{२}; ४,१. १५-१७; २३;२५;३,६;७;५,४,१२; ९,१, १,२६^{२};२,३१;२,३,४४^{१०}; ४५^{३}; ५१;३,१,८^{३};१८^{२}; १९;२०;२१^{१}; २२:२३; २४^{२}; २५;४,७^{२}; ४,३, ६;५.२,८^{१}; ९^{२}; १०,१,२, ८;९: २,२,१:३,१; ४,४^{२}: ३,१,१;९^{२}; ४,२,२; ५,४,५^{२};७^{३}; १२,२,२, १२: १७^{३}; ३,२,१^{२};४^{२}; ५,२,६; १३,१,७,१^{२};२;४^{२}; ५,४,२३;८, ४,२^{२};१४,२,२,३९^{२}; ३,२,१८^{२}; ४,३,१:२; ५,२,१;२; ४;५; तै १,२,३,२;३^{२}; ३,८,१^{४};५,९,८; १२,१;२,३,३,१: ६,४^{२};७,४;४, ५.४;७,२,२^{२}; ८,२;१५,३;८,३, ८^{२};९,२;३,५,८,१^{२}; १३,१^{२}; ७, ७,११; ८,१०,१; २^{४};५; ११.५, १^{६};२,५^{२};९^{२};१२,२,९; तैआ. १, २,४;७,१;२^{२};४^{२};५^{२}; ८,७;९,५; ११,२;१९,१; ३,११,६: ११,८; १२,३^{२}; ५,४,४^{२}; ६,६,१; १०, १०,१^{६};२; तां. १,५,५^{२};२,७,७; ८^{२};८,१;९, ३^{४};१०,१; २^{२}; १४, २^{२}; ३.३,२;७,२; ७,४,५; १२, १३,८^{३};१९,७,६; २२,४, २-४; ७;२३,१५,२; जै. ११४;१२८^{२}; १३१;१४७;१६९^{३}; १७९; जैउ. १,६,१,६;२,४^{२}; ९,२,७;८; ९^{२}; १६,३,९; २,२,३,८-१०;४,७^{४}; ८;९;३,६,६.४; जैआ.२,८,१०; ष. ३,१:९; मं. १,२,१२; सा.१, ४,२१; ५,१५; ३,३.४; गो. १, १,९^{३}:१२^{२};२,२;१६^{४};४,२४^{३};५, १;५^{३};२५^{३}; २,२,१७; ३,८^{२}; ६, १०^{२};-प्तऽ-प्त ऐ.६,९^{२};ऐआ.५, २,५; शां.१०,२;२८,३; श.२,५, १,१३;५,४,३,१७; ६,५,३,११; ७,५,२,९^{२};१०^{२};९,३,१,८;२५; का. १,४,३, ११;५,२, १९; तां. २३, १५,३; जै. ४५^{२}; -प्तभिः ऐ. १,१२; ऐआ. ५, १, ४; शां. ६,९: श. ३,१,३,२; ८,४,३,६: ९,१,२,३१; तै.१,५,९,८; तैआ. १,९,५; १३,२;३; तां. २,५,३; १६,२;३,३,१^{२}; २^{२};५,१^{२}; ७,१; १९,७,६; २४,१२,६; गो. २,२, १२; -प्तभिःऽ-प्तभिः ऐ. २, १५; श. ३,१,३,२२; १०,२,४, ७; -प्तभ्यः श. ८. ५,३,५; तै. ३,७,७,११; तां. २,५,१; ६,१: ७,१; ९,१^{२};३^{२}; १३,१; १४,१^{३}; १५,१; १६,१; ३,२,१;७,१; मं. १,३,१२; -प्तसु श.१०,२,४,४^{२}; ५^{६};५,१५^{२};१२,५,२,६; तै.१,५, १२,१; जै. १३७; -प्तानाम् श. ७,३,१,४१; ९,२,३,५१; तैआ. ३,११,१२;१३; तां. १२,१३,५; जै. २०९; जैउ. १, १६,३, १०; मं. २,२,१४.

सप्तऽऋषि- -षयः श. ८, ४,३,६; ९,३,१,२१;१३,५,४,५; -षिभिः मं. २,१.७;-षिभ्यः शां. २७,६; -षीन् गो.१,३,१२.सप्तर्षि- अद्र.

सप्त-कपाल- -लः श. २,५,१,१२; १३^{३}; ९, ३,१,१८;२४; का. १, ४,३,१०^{२};११^{१};१२;५,२,१९; तै. १,६, २,३; तां. २१, १०, २३; -लम् श. २, ५,१, १३; ३.२०; ५, ३,१,६; का. १, ५,२, १९^{२}; तै. १,६,२,३;७,३,४; -लाः श. ९.३.१,८;२५.

सप्तँ-कर्ण- -र्णः तैआ. १,७,२.

सप्त-कृत्वस्(:)† तै. २,३,६,३; जै. ११४.

सप्त-गण- -णाः तै. १, ६,२,३;२, ७,२,२.

सप्त-चक्र- -म् तै. २,८,१,५.

सप्त-चत्वारिंशत्- -त् शां. २५.७; ८; श. १०,४,३,१७.

सप्त-चितिक- -कः श. ६,६,१,१४; २,७;८, २,७; ७,३,२,९; ९,१, १,२६;२,३१;२,३, ४५;५,२,८.

‡ 'सुपर्येण्य-' इति मैसू. कालि. मुपा. बाह्वृच (६,१,६) विरोधादशुद्धौ । तदनुसारिणौ सा. भा. च चिन्त्यौ । भा. त्वुपरिमुद्रितं पाठमपि दूषयंश्चिन्त्यतरः । †'कृत्वस्' इत्यत्र टि. द्र. ।

Digitized by Arya Samaj Foundation Chennai and eGangotri

सप्त-च्छन्दस्- -न्दाः सं. ५.

सप्तति- -तिम् शां. १८,३^{२}; -तीः जैउ. १,१८,१,४;५.

सप्त-तन्तु- -म् गो. १, १, १२^{२};

सप्त-तय- -याः जै. १३१.

सप्ततयी- -य्यः श. ६, ५, ३, ११.

सप्त-त्रिंश- -म् जै. ११८.

सप्त-थ- -म् तैआ. १,३,१.

सप्त-दशन्- -श ऐ. १, १;१६;३०; ४,२६; शां. ४, १२; ५,१;३;५; ८;८,२^{२}; १०, ६^{२}; श. १, ३,५, १०;५,२,१७;६, २,१२;३,१,३, ६; ५, १,२,१०^{२};११;१२;३,७^{२}; ५,६^{२};१३^{२};१४; १३^{२};१४; २,१, १७;२,३;१७; ३,४, २२^{२}; ६,२, २,८;९;३७; ८,४, ३,२०; १०, ४,३,१७;११,१,५,९; १२,३,३, ३;४,३,५;४, ४,१–५; १३, २, २,१३;४,१,१५; २,१०; १३;५, १,१५; तै. १, ३,३,२; ४,३;६, ३; २, ३,२, १; तां. १८, ६,५; २१,१४,७^{२};२३,११,५;जै १३१; १४०; १४५; १७९; जैआ. २, २४,२; ष. ४, ३;४; गो. २, १, १९; २१;२२; -शऽ-श तै. १,३, ६,३; जै. १३२^{२}; -शभिः श.५, २,१,५;८,४,३,११; ९,२,२,६; तां. १९,७,६.

सप्तदश-धा श.१०,४,२,१४.

सप्तदश-विध- -म् शां.१६,४.

सप्तदश-शराव- -वः श. ५, १, ४,१४; तै. १,३,६,८; -वम् श. ५,१,४,१२; -वेण तै.१,३,४,५.

सप्तदश-सामिधेनीका- -का शां. १,१.

सप्तदशा(-शन्ऽअ-)क्षरा- -रा गो.१,३,१०^{२}; -राम् गो.१,३,८; -रेण श.५,२,२,१७.

सप्तदशा(-शन्ऽअ-)रत्नि- -त्निः शां १०,१; श.३,६,४,२६;५,२, १,७; तै.१,३,७,२.

सप्तदश(-शन्+डट्)- -शः ऐ. १,१^{२};१६; ४,२६; ५,१; ८,४^{२}; ऐआ. ५,२,२; शां. ८, २^{२}; १०, ६^{२};१६,४; २२,३; श. १, ३,५, १०;५,२,१७; ५,१,२,११; १२; ३,७;४,१४;५,६;१४;२,१,५;७; १७;२,३;१७;३,४,२२; ४,१,५; ५,१९^{२};६,२,२,८;९; ८,१,२,२; ४,१,११^{४}; २,५;३,२०; ६,१,७; ९, २,२,६; १०,४,१,१६; १७; १२, २,२,१२; ४,११^{२}; ३,३,४; १३,२,२, १३; ४,१,१५; ५,१, १५^{२};३,१०; तै. १,२,६,३;३,३, २;४,३; ६,४;८;७, २;४, ५,३; ५,१०,६;११,१;८,२,२;८,४;५; २,२,४,७^{२};७,१०,२;११,३; तां. २,७,५;७; १०,४;५; ११,२; ४, ५,६;१५; १६^{२}; ५,१,१५; ६,२, २;३,१५; ९,८,१५; १०;२,४^{२}; १२,१,११; ६,१३; १६.१,४;४, १२;१३; १७,५,६;९,२;४^{२};१८, १,१;२,१; १३;३,१;४,१;१०;५, १;६,१;५;७,५^{२};९,५;१०,९;१९, ७,६;१०,७; ११,४;१८,३; २०, १,१; २,१;३; ३,१;४,२; ५,१; ९,१;१०,१;११,२; २१,६,१;९, १;१२,१; १४,१^{२};४; २२, २,१; ५,२;५; ८^{२}; ७,१;८^{२}; १४, १^{२}; २५, ६, ३; जै. १३१; १३२^{२}; १४३^{२};१५७^{२}; गो. १, ५,१; ३^{३}; १५;२,१,१९;२,१३;५,८^{२};-शम् ऐआ.२,३,४; शां. २२,५; श.५, २,२,१७; ५,३,३;४; ६,२,२,९; ८, १,२,२;४,३, ११;४,७; १०, १,२,७; ४,१, १९^{३}; १२, २,४, ११;३, ३,४; ५,१३^{२}; १३,५,४, ९; तै. १, ३,६,३;८,२,२; २,७, १०,२;११,३; तां. २, ५,३;१६, २; ४,५,१३–१५; ६,१,१०; ९, ८,१४;१५; १६,२,७; २०,२,३, ३,१^{२};६, १;७, १; ८, १^{३};९,१^{२}; ११,२;१४,१^{२}; २१, ७,१; ८,१; १०, २;११, १^{३};१३,१; १४,४; २२, ५,१;५;७,१; जै. ८;१४५; १५७^{३}; जै. १६८; ष. ३,४; गो. १,१,१९; ५, ३;१८; २१; २४; -शस्य तै. १,५,१०, ३;६; तां. २, ७,१;९;१२,१; १०,१,७^{२};६, ३; -शाः ऐ. ४,१८^{२}; तै. १, २, २,१;२; ३, ११,२,३; १२,९,८; तां. ४,५,५;२२,१५,१‡;४; २४, ११,१;१२,१;१५,४; २५, ६,१; ३;७,१;८,१;१८,१;-शात् श.५, ५,३,४; ८, १,२,२^{२}; जै. १५७; -शान् ऐ. ४, १९; शां. १, १,५; -शानाम् ऐ. ४, १९; श. ५, १, ५,६; -शानि तां. १९, ११, २; १४,६; २०,१,१;५,१^{२}; २१, ६, १;९,१^{२};१०,४; २४, १५,१; जै. ९१; -शाय श. ५,१,३,२; १०, ४,१,१९; -शे तै. २, ६,१९,१; तां. १९,१५,३; २१,१०,२;१३, १; जै. १५७; -शेन ऐ ३, ४२; ८,१२;१७; श. ८, ४, २, ५;३, २०^{२};६,१,७; तै. १, ५,१०, ३^{४}; ५^{३};११,२; २,२,४,७^{२};७,१४,२; तां. ५,६,७;१७,९,१;२०,३,२; १०,१;२५,३,१^{२};४,१; जै.१४०; गो. १, ५.२३;२५; -शेभ्यः तां. २५,६,५; -शेषु तै. ३,११,२,३; -शैः तां.४,५,९; -शौ तां.५,१, ११; १९,१०,७.

सप्तदश-त्रिणव- -वौ शां.२६,७.

सप्तदश-पञ्चविंश- -शौ तां. १६,१०,५.

सप्तदश-व(त्→)ती- -तीम् श. ८,४,४,१–३; -त्याम् श. ८,४, ४,३;-त्यौ श.८,४,४,७^{२}.

‡ 'सप्तदशः' इति मुपा. चिन्त्यः ।

CC-0. In Public Domain. Gurukul Kangri Collection, Haridwar

Digitized by Arya Samaj Foundation Chennai and eGangotri

सप्तदश-स्तोम- -म् शां. २४,३[२].

सप्तदशा(-शऽअ-)भिक्लृप्त- -प्तम् श. १२, ३, १,६; -प्ता: श. १२,३,१,५.

सप्तदशै(-शऽए-)कविंश- -शौ तां. १६,१,६.

सप्तदशिन्- -शी तां. १८,६,१.

सप्त-धा ऐ. २,१७; श. ९, २, ३, ४४[२];१०,२,३, ८-१०;१२;१३, १४;४,२,८; १३, १,७,१; तैआ. ३,११,६; जैउ. ४, ७,२,९;१८.

सप्त-नवति- -ति: ऐआ. १,२,२.

सप्तुँ-नामन्- -मा तैआ. ३, ११,९.

सप्त-निधन- -म् आ.२,१,५;जैआ. ३,११,५.

सप्त-पञ्चाशत्- -तम् शांआ.१८,३.

सप्तु-पद,दा- -दम् ऐ ५,१२[४];१३; -दया तां. १३, १०, १८; -दा ऐआ. १, ५,१; श. ३, ३, १,१; ९,२,१७; तै. २, १,५,११; तां. १०,६,६; १३,४,२; १९, ७,६; -दा: ऐ. ५,१०; शां. २३, ६;तै. ३,७,७,११; गो. २, ६,१०;११; -दानाम् श.९,३,१,१७;-दाभि: शां. २३, ४; -दाम् शां. १७,२; -दासु ष. ३,१.

सप्तपदी- -दी मं. १,२,१३.

सप्त-पुत्र- -त्र: जैउ. २,२,३,८.

सप्त-पुरुष- -ष: श. ६, १,१, ६[२]; १०,२,२,५[२]; तैआ. १, १३,३.

सप्त-म- -म: शां. १२, ८; श. ४, २, २,७; ८, ५, ४,९; १२, २, २,१२; तैआ. १, ९, १; जै. १४४; गो.१,५,१;२३[३];-मम् ऐ. ५,१०;१६; शां.६,८[२];२६,७;८[३]; श. ३, ३,१,३;६,१,३; ४,५,९, ६; ८, ३,४,४;५; १२, २,३,२; १३,७,१,९; तै. २,३,४,५[४];११, २; तां. १०,५,४; १३, १०,१४; १२, १३; १४, ३,८; १७; २२; १५,७,१; गो. १,२,२;२,६,१०; -मस्य ऐ. ५, १६[११]; १७[१०]; शां. २६, ८;९;१०[२]; श. १०, २, ३, १५; तां. १३, १०,१८; १४,३, ७; २२,४,५; -मा: तै.३,११,२, २;-मात् ष.३,९;-मे ऐ.५,१६[७]; १७[१०]; शां. २६,८[२]; श. ४,५,९, ६;१३,४,३,११; तै. १, ८,१,१; तैआ. ५,१२,१; तां. १३,११,४; १४,३,१६;५,४;१०,२;जै.११४; -मेन ऐ. ५,१०; तां. १४, ७,२; जै. ११४; सा. ३, २,५; गो. २, ६,१०; -मेषु तै. ३, ११, २,२; -मौ जैउ. १,३,२,७;३,३;५.

सप्तमी- -मी श. ८, ५,२, ७-१०;४,९; ७,४,१८;२१; १०,१, ३,७; २,६,२;३; १०; ११,२,७, ६;३,३,७; तै. २,१,५, ११; ३, ७,४; -मीम् ऐआ.५,२,४[२]; शां. २८,३; तै. ३,१२,२,९; गो. १, २,६[२]; -म्याम् श. १, ४,३,१७; -म्यौ जैउ. १,३,३,१.

सप्तम-नवम- -मयो: तां.१४,९, २०.

सप्तमा(-मऽअ-)ष्टम- -माभ्याम् सा. २,६,२.

सप्त-मुख्य- -ख्यान् सा. ३,६,१०.

सप्तु-रश्मि- -श्मि: तै. २,८,२, ७; जैउ. १,९,१,२;२,७[२];८.

सप्त-रात्र- -त्रम् शांआ.१२,८[२];सा. १,५,१०; गो. १, २, ६; -त्रान् सा. ३,६,१०;९,१; -त्रेण सा.२, ५,६.

सप्तरात्रो(-त्रऽउ-)पोषित(उप √वस्)- -त: सा. ३,६,१०.

सप्त(-प्तऽऋ-)र्चु- -र्चम् शां. १४,२; श. ९,५,२,१;८; -र्चान् गो. १, १,५;८; -र्चौ तां. १३,१,१०.

सप्त(-प्तऽऋ-)र्षि- -र्षय: श. २, १, २,४; ८,४,३,६; का. १, १,२,२; जैउ. ४, ११, ५, १२; -र्षीणाम् श. १३, ८,१,९; -र्षीन् श २, १,२,४; का. १, १,२,२; तै. २, १,४,८. सप्तऋषि- गद्र.

सप्त-वर्षां(-र्षऽअ-)ष्ट्र(र्षं→)र्षां- -र्षांणाम् गो. १,३,७;९.

सप्तु-विंशति- -ति: शांआ. २,१६[२]; श. ५,१,४,८; १०,५,४,५; तां. २३,२२,३[२]; जै.९०; -ति:ऽ-ति: श. १०,५,४,५; -त्या श. ८,४, ३,१६.

सप्तविंशति-शत- -तानि ऐआ. ३, २,१; शां. ११,७.

सप्तविंशु- -शा: श.८,४,३, १६; -शा:, -शेषु तै. ३,११,२,४.

सप्तु-विध,धा- -ध: श. १०,२, ३, ५[२];१८; ४,७;८[४]; ६,२;३; १०; १२; -धम् श. ९,५,२,८; १०, २,३,४; १८;४, ४-७; जैउ. १, १०,१,३[२]; ३,१, ४,१; ६,६,४; -धस्य श. १०,२,३,१;७; -धा तां. ३, ७,२; -धात् श. १०,२, ३,१८; -धे श. १०, २,६, १३; १५; -धेन श. १०,२,६,१२.

सप्तविधु-ता- -तायै श. १०, २, ६,१४.

सप्त-शत- -तानि जै. ११८[२].

सप्त-सप्ति(न्→)नी- -नी तां. २, १४,१.

सप्तु-स्वसृ- -सा तै. २,४,६,१†.

सप्त-ह- -हम् जै. ४५[२]; आ.२,६, १२; -हेन सा. ३,६,१०.

सप्तु-हुत(√ह्वे)- -त:[२],-तम् तै.२, ३,११,२.

सप्तु-होतृ- -ता तै. २, २,३, २;७, ४;८,२;११,६; ३,१,१;३; ६,४; ११,२; तैआ. ३, ७,३; ११, ६; तां. २५,४,२; -तार: तै. २, ३, ५,३; -तारम् तै. २, २,२,४;५; ४,६;७,३;८,२; ३;११,४[२];५;३,

† 'सप्तुस्वुसा' इति मुपा.-स्वरोऽशुद्ध: । तु. ऋ. ६,६१,१० ।

Digitized by Arya Samaj Foundation Chennai and eGangotri

७,४: १०,२;४; ३, १२, ५, ५; –तुः तै. २, २, ११,६; –तृणाम् तै. २,३,५,६; ३,१२,५,२; –त्रा श. १,८,१,२१[२]; तै. २,२,४,६: ७;८,५.

सप्ता(-प्तन्ऽअ-)क्षर– -रम् ऐ. ३, १२; श. १०,२,४,६[२]; तां. १२, १३,२७; जै. ७४[२]; –रे श. १०, २,४, ६[२]; –रेण ऐ. ३, १२; तां. १२,१३,२९: जै. ७४; गो.२,३, १०.

सप्ता(-प्तन्ऽअ-)रत्नि– -त्निः शां. १०,१.

सप्तास्थित,ता– -ता तां. २, ९, १; –तेन तां. २,९,२.

सप्ता(-प्तन्ऽआ-)स्य– -स्यः तै. २, ८,२,७.

सप्ताहु(-प्तन्ऽअहन्)- -हम् श.१३, १,७,२; तै.३,८,१०,५; जआ.२, १६,१०;–हाः तां.२३,१९,५;८; –हे श. १३,४,१,४.

सप्तैकमध्या– -ध्या तां. २,८,१.

सप्ति-सप्तदश– -शः जै. १३१[२]; –शौ तां. १९,७,६; जै.१३१.

सुप्ति– -प्तयः शां. २१,२; गो.२,२, २२; –प्तिः श. १३, १, ६, १; ९,५; तै. १, ३,६,४[२];३,८,९,२; १३,२; तां. १,७,१; –प्तिम् श. ७,१,१,२२.

सप्य– -प्यौ जै. २१२.

सु-प्रगा(थ→)था– -थाः श. १३,५, १,१०.

स-प्रजापतिक– -काः ऐ. ८, १२; –कानाम् जै. १३९.

सु-प्रति(ष्ठ→)ष्ठा– -ष्ठाः श.१४,६,९, २०[२].

सु-प्रत्या(-तिऽआ-)धान– -म् श. १४, ५,२,१.

स-प्रथ– -०थ तै. १, १,१८,३; ५;२, १,२६; –थः ऐ. ८,२१.

१सु-प्रथस्– -थः मं.२,२,७;–थसम् श. १३,१,२,३; तै. ३,८,३,५.

२स-प्रथस्– -थाः ऐ. १,४; श.१४, ३,१,१८[४]; तै. १,४,४,११;२,४, १,६:३,८; तैआ. १, ४,३; ४,३, १;११,४;१०,१,१०.

सप्रथस्तमः– -मः तैआ. ३, १७, १; –मम् ऐ. २,१२; शां.२८,२; श. ७,३,१,३४[२]; तै. ३,६,७,१.

स-प्रभृति– -तयः तां. १९,१,६; –ति शां.२०,४[२];२१,४[२];२२,३;४[२];५[२]; २६,१६[४].

सु-प्राण,णा– -णम् तै. १,१,८,५; २, २,१,७; –णाम् ऐआ. ३,२,६.

स-प्रातरनुवाक– -कम्, -केन शां.२९, १०.

स-प्रु– -प्रु ऐआ. ५,३,२.

स-प्रैष– -षेण शां. २८,१.

स-फ– -फम् तां. ८, ५,६;११, ५,५; १९,११,४: आ.१,५७८; –फस्य तां. ११, ५, ६; १९, ११, ५; आ. १,२२७; –फे आ. १,५७८; –फेन तां. ११,५,६; १९,११,५.

सफ-त्व– -त्वम् तां. ११, ५,६;१९, ११,५; –त्वाय तां. ८,५,६.

सफौ(-फऽऔ-)पगव- -वे ष.३,८.

सु-बन्धु– -न्धुः श. ३,५,४,१२[२].

सु-बल,ला– -लः तै.१,५,८,३;–लाम् ऐआ. ३,२,६; –लौ गो. २, ३, १३–१५.

सबल-ता– -तायै शां.२१,५;२६,९.

स-बाध्– -बाधः तै. ३,६,१,३.

स-बुव– -म् तै. २,६,४,२.

सुब्द– -म् श. १,७,२,२६.

स-ब्रह्मक– -काः ऐआ. १,२,४.

स-ब्रह्मचारिन्– -रिणःजैउ.३,२,२,२

स-ब्राह्मग– -णाः गो. १,२,१०.

सभ– -भः[२],–भम्[५], –भस्य[२] जै.५१; –भानि जैआ. १, ५७८; –भेन जै. ५१[४].

सभा– -भा जै.१४१; जैउ.२,४, २,१३; –भाम् शां. ७,९; तै. १, १,१०,३;५[२];२,१,२६: जै.१४१; जैउ २,४,२,१४; –भायाम् श. २,३,२,३;५;५,२, २५[२];१,३,१, १०;१२,९,२,३; का. १, ५, १, २३[२]; तै. १,१,१०,६;२,६,६,२; जै. ६०; १३५; १४५; –भासु तै. २,८,८,१२.

सभ-ता– -तायै जै. ५१[२].

सभ-त्व– -म् जै. ५१[२].

सभ-पौष्कल– -ले जै ५०.

सभा-गु– -गाः श. ३,३,४,१४.

सभा-चर्– -म् तै. ३,४,२,१.

सभा-पाल्– -लाः तै. ३,७,४,५.

सभा-विन्– -विनम् तै.३,४,१६,१.

सभा-सद्– -सदः श. १३.५,४,६[३]; तै. १,२,१,२६.

सभा-साह– -हः,–हेन ऐ १,१३.

सभा-स्थाणु– -म् तै. ३,४,१६,१.

सभेय– -यः श. १३, १,९,८[२]; तै. ३,८,१३,३[२];गो.२,६,१२[२];–यम् तै. २,८,३,१.

सुभ्य– -०भ्य तै. ३,७,४,६; –भ्याः तै.१,२,१,२६;–भ्या(भ्यां?)त् श. १२,९,२,३.

स-भक्ष-ता– -म् शांआ. ८,१;२.

सु-भरस्– -राः श. ७,२,२,५.

स-भरमक– -म् गो. १,३,१३.

स-भाग– -गे जै ६;९५.

स-भार्-ता– -तायै शां.४,१; शां.१८, ११;१९,८; का. १,२,१,१०.

स-भार्य– -र्यैः सा. २,८,२;३.

सु-भूमि– -मि श. १३,७,१,१३.

सुम् ऐ. ६,१५; ऐआ. ५,१,५[६]; शां. २१,४; शांआ.१,८[६]; श.१,२,२, २[४];४,५,७; ३, ३,१,१२; ५,४, ३,१०;६,६,३,८[२]; ७,१,१,३८[२]; का. १४, २,२, ४०; ९,४, १८; का. २,२, १,२[४]; तै. १, २, १,१७[३]; ३,७, ६[२];७, ९,३;१०,१; २, ६, ४,४;५,१; ३,२,८,१;३,१०,२[२]; तैआ. ४,७, ५,१२,१;७,१३,४;

CC-0. In Public Domain. Gurukul Kangri Collection, Haridwar

Digitized by Arya Samaj Foundation Chennai and eGangotri

१;२;११,५[६]; १९,१; ५, ९,८[२]; जै. ४४; सा. २, ३,११; मं. १, २,१५[२]; गो. १,५,२४; सुम्ऽइति तै. ३, १०,४,३; तैआ. ४, १९, १; ष. २,२.

१समा† ऐ. ८, ११.

२सम- -मस्मात् श.२,३,४,३१; का. १,४,१,२२;–मस्य ऐआ.१,५,२.

३सम,मा- -मः ऐ. ३, ७; ऐआ. ५ १,३; शां. २३, २; श. १४, ४, १,२४[५]; जैउ. १, ३,२,५[२]; १४, २,१०[४]; ४,११,३,१३[४]; गो. २, ३,३; –मम् ऐआ. १, १, २; ४; ३,५;८; शां.१२,६; श. ३,१,१, ९[२];९,५,२,९; १२,३,१,९;१३, २,७,६; १४,४,४,१–३; तै. ३, १०,५,१; तां. ९, ३, १०; ११; जै. १६४; गो. १, २,११[२];१४[२]; ४,२३;५,५[१४];२,६,६;–मस्य श. १३,८,१,९; –मा सा. १,१,१३; –माऽइव ऐ. ६, ३५; –माः ऐ. ६,१३[३]; शां. १०,३;१६, ६; श. ६,२,१,१९[३]; २,२९; ११, ४,१, ५;१३; १२, २,२,३; १४,४,३, २१; तै. १, ८,७,२; तां. १८,८, ५; –माःऽइव ऐ. ४, १९; –मात् गो. १, ४,२३; –मान् तां. १७, १,५; –मे ऐ. २, २६; ३, ४३; शां. ७, ७[३]; श. १२, २, २, ३; १४,९,२,३[३]; –मेऽइव गो. १,३, ७[२];९[२]; –मेन ऐआ. १, १,२; ४; ३,५;८; श. १२, ३,२,७;८[२];५, १३; गो. १, ५,५; –मौ तां. ५, १,११;१२.

सम-ता- -ता श. १२,३,५,१२; १३;गो.१,५,६[२];–ताम् सा.१,१, १३; गो. १,५,६.

समं-बिल,ला- -लम् श. ६,३,३, २६; –ला श. ६,३,३,२६[२]; ७, १,१,३६;४१.

समं-भूमि- -मि श. ३, ६, १, १८.

सम-व(त्→)ती- -तीभिः गो.२, ३,१६[२];४,४[२];१८[२].=समावत् अद्र.

सम-विषम- -म् गो. १,२,११.

समया श. ३,६,२,२०;८,२,२०[२]ϕ; ३,१०[२]; ११,५,१,४; जै. ११७[२]; जैउ. १,१,३,५; ६,१;२; गो. २, १,३.

समया-विषित‡- -तः ऐ. ५,२४.

समा(←म)-वत(मतुप्)- -वत तैआ. ५,२, ११; गो. २, २,११; –वन्तः तै. १,५,२,४.

समावती- -ती जैउ.३, ४,३,४; –त्यौ जै. १२८.

समाव(-त्ऽश-)च्छस(:) जै. १५.

समाव(-त्ऽजा-)ज्जामी- -मीभिः ऐ. ३, २७; २८; –मीभ्याम् ऐ. ३,२७.

समावदि(-त्ऽइ-)न्द्रिय- -याः तां. २,३,४; ९,३.

समावद्-भाज- -भाजः तां.२,३, ४;९,३; –भाजौ ऐ. ४, ६[४]; तां. ६,१०,१४; गो. २, ५,३[४].

समावद्-वीर्य,- -र्यम् ऐ. ३, २७[२];–र्याः ऐ.२,३१;३,४९;४,५; गो.२,५,१; –र्याभ्याम् ऐ.३,२७; –र्यैः ऐ. ३,२७;२८.

समी√कृ,समीकरोति तां.२,९,२.

समक्ष(-म्ऽअक्षि)- -म् गो. २,१,७[२].

सुम(-म्ऽअ-)ग्रास- -सः तै.२,५,२,४.

समङ्क- -ङ्काः श. ३,६,२,१[२].

सम्√अच्,अञ्च्, सुमच तै. ३,१०, ४,३[३]; सुम्···अञ्चति श. ८, १, ४, ७; १०[३]; सुम्···अञ्च श. ८, १,४,८. सं-तराम् √अच् गद्र.

समञ्चन- -म् तै. ३,११,७,२.

समञ्चन-प्रसारण- -णम् श. ८, १,४,१०[४]; –णस्य,–णेन श. ८, १,४,७.

समज(-म्√अज्)- -जः ऐआ.५,२,१.

सम्√अञ्ज्,सुमनक्ति श. १,४,५,५; ६;७[२];८, ३,७[२];८; ३,७,४, ७[२]; ८;६,७,३,२; १४,१,३,१३[२]; तै. ३,३,७,११[२]; तैआ. ५,८,९; जै. १८४; सुम्ऽइव···अनक्ति श. १, ८,३,१२; सुमञ्जाते तै.२,६,११, ५;१२, ३; समञ्जे शां. १९, ९; सुमङ्क्ताम् तै.३,७,५,१०.सुम्··· अङ्क्ताम् तै. ३.३,७,११;सम्[४]··· अङ्क्ताम्[२] श.१,९,२,३१:सुम्[३]··· अङ्क्ताम् तै. ३,७, ५,१०; सुम-नक्तु तै. २,५, ३,३; ६,८,४; ३, १,१,१०; मं.१,२,१८;समञ्जन्तु मं. १,२,१५; सम्(अञ्जन्तु) मं. १, २, १५; सुमङ्ग्धि श. ७, ५, २, १७[२]; तै. २, ७,१५, २[२]; समञ्ज्यात् श. १, ४,५,६; सुम-ञ्ज्यात तै. ३,३,७,११.

सुम्···अज्यते तै. १, २,१, १०; सम्···(अज्यते)ऐ.१,२२;सुमज्य-ताम् श. ७,२,२,१०.

सुमक्त- -क्तम् तै. ३,१,२,२; –क्ताः ऐ. ५,१३; शां. २३,८; जै. ७१; –क्तौ तै. ३,१,२,१०.

समुज्य श. २,५,२,४२;६,१,४५.

समञ्जत्- -ञ्जतः आ.जैआ.१,५६४; –ञ्जन् श. ६,७,३,२; तै. २,६, ७,६;८, १;४; ३,६,३,१;५; जै. १५९.

समञ्जन-वत्- -वता सं. १[३].

समती(-म्ऽअति√इ), समतीयात शां. १८,३.

सुमत्तोस(:)(-म्√अद्) श.१२,५,१, १४.

समद्‖- -मत् श. ३,४,२,१;४,३,१; १२; ४, ६, ८, १२[२]; जै. १०४;

† 'समर्थे' इत्यस्यादिमाक्षरद्वयरूपम्। ϕ 'सु-' इति मुपा. स्वरः ?। ‡ H. प्रेभृ. पदद्वयं चिन्त्यम्। तु. तैसं. ६,६,११,६। ‖ सम्√अदेः √मदेर्वेति या.।

Digitized by Arya Samaj Foundation Chennai and eGangotri

–मत्सु तै. २,४,४,३;४[२];५,८,२; –मद्म् श. १, १,४,२४; २, २, ३,११;४,२,७; ३,१४;४,२०;३, ६,२,२; ४,४,२,३; का. १,२,३, ९;३,२,१२;४,१२; २,१,३,२५; तै. २.१,२,१०;११; ३,३,३,२[२]; ९,११,१[२].

सम्-अधि √गम्,समधिगम्यते गो. २, ६,७.

सम्-अधि √रुह्,सम्˙˙अधिरोहति ऐ. ४,२०; समधिरोहन्ति ऐआ. १, २,४[२].

समधिसृप्य(-म्ऽअधि √सृप्) शांआ. १,७.

सम् √अन्,समनिति श. १४,६,५,१; समनन्ति ऐ. ४,३०; समनन्ती३ ऐआ. २, १,२; समान तैआ. ४, २०,१;समानन् जैउ.४,११,१,५. समन्य तै.१,४,४,३;६.

१समान- अद्र.

सुमन– -ने ऐआ. ५, ३,१; तैआ. ४, २०,१; तां. ९,६,३;४.

समन्या-यन्ती-निधन- -म् सा२,३,७

सु-मनस्– -नसः श. ४,२,४,२३; ८, ७,१,६:१२,८,१,१९;२०; तै.१, २,१,१८;२,६, ३,४;५; ८,१,१: गो. १,३,४; –नसा श. ६,७,२, ३[२];९,२,३,३१; तै. ३, १, ३,१; –नसौ श. ३, ४,१,२४;७,१,१, ३८; तै. २,४,२,५.

सम(-म्ऽअ-)नीक-तस्(:) ऐ. ६,४.

सम(-म्ऽअ-)नुप्रविष्ट– -ष्टः तैआ.१०, १,१.

सम(-म्ऽअ-)नुब्रुवत्– -वन्तम् श. १, ४,३,२२.

सम(-म्ऽअ-)नुमत– -म् ऐ. २,६.

सम(-म्ऽअ-)नुवेद्य ऐ. ३,२०.

सम(-म्ऽअ-)नू(-नु √वच्,क्त→)क्ता– -क्ताः शां.८,८[२];९,२.

सुम(-मऽअ-)न्त,न्ता– -न्तः जैउ. १, १४,३,९;-न्तानि आ.जैआ.१,६१: –न्ताम् तां. १९, १२,६;–न्तासु श. १३,५,४,२२; –न्ते तां.१५, ४,८; –न्तेन तां. १५,४,७[२];८. समन्तुम् ऐ. २, १८[२]; ३१; ८, २१[८]; २२; २३[४]; श. ३, ३, १,५:९, २,१६; ५, ३,५, २४[२]; ८, १,३,१०; ३,४, १५; ९, १, २,६;२,१,१९; १०,५,४,४;१४; १४, १,१,७;३,१,१४;४,१,१९; ६,३,२: का. १, १,१,७;२,२,१. १०; तै. २,२,१०,५; तां. ९,१, ३;१५,४,६;८; १९,१२,६; २१, ९,१५; जै. १४१; जैउ. १,३,१, १;९,३,४;१२,१,८;मं.१,६,२८.

समन्त-पर्यायिन्– -यी ऐ.८,१५[२].

सुमन्तिक- -म् श.१३,२,४,२;४;तै. ३,९,१,४‖;-म्ऽइवश.१,४,१,२२ सुमन्तिक-तर– -म् श. ९, ३,१, ११;१२.

स-मन्यु– -॰न्यवः सा. ३,२,६.

सम्-अन्वा √रभ्, समन्वारभेते श. १४,७,२,३; समन्वारभन्ते ऐ.५, २४[३]; समन्वारभध्वम् ऐ.५,२२[२].

समन्वा-रब्ध– -ब्धेषु श. ४,६,९,८; १२,८,१,२०.

समन्वीक्ष्य(-म्ऽअनु √ईक्ष्) श. ३,६, १,२६;४,५,७,६.

सम(-म्ऽअ-)पिधाय(-पि √धा) श.८, ६,१,२३[२].

सम(-म्ऽअ-)भिहित- -म् गो.१,१,२८

सम्-अभ्य(भिऽअ-)व √गा,समभ्यवागुः गो. २,४,११[२].

सम्-अभ्यवे(-भिऽअव √इ), समभ्युवैति श. ३, ८,५,८; जै. १४४; समभ्यवैष्यन्ति जै.१६६;समभ्यवायान् श. ३, ४,२,९; समभ्यवायन् जै १६६; समभ्युवेयात् , समभ्यवेयुात् श.३,४,२,९.

सम(-म्ऽअ-)भ्यादुदान– -नः श.१४, ७,२,१.

सम्-अभ्या(-भिऽआ) √रुह्, समभ्यारोहति जै. ७.

सम् √अम्,सुममन्ते,सुमामिरे श. ३, ४,२,१३.

समयु(-म् √इ)– -यः श. ७,२,३,३; –याय गो. १,२,७.

समया ३सम- गद्र.

समरु(-म् √ऋ)– -रम् शां. ११, ८; -रे शांआ.१२,७;श.७,२,१,२०; तै. ३,७,९,२.

समरण– -णे शां. २८,६.

समुर्पण– -णेन श. ५, ३,५,२९.

सुमर्पित– -ताः श. १४, ५,५,१५[२].

समर्प्य– -र्प्ये तां. ७,६,१५.

समर्धिता(-म् √ऋध्)- -ताः जै.१४३.

समुर्ध्य श. ४,५,२,१०.

स-मर्यु– -र्ये ऐ.२,२; तै. ३,६,१,३‡.

सम्-अव √दो,समवद्युति शां. ५, ७; १०, ६; श. २, ६, १, ३२; समुवद्यति श. १, ७,४,९;८,१, १७[२]; का. १,६,२,४; तै. १, ७, ४,४;१०,६; गो. २,२,२; समुवद्यन्ते श. ३,४,२,९; समवद्युान्ति ऐ.१,२२;श.२,६,१,३३;समुवददिरे श. ३,४,२,५;८;९; समवददिरे श. ३, ४, २, १५; १६; समुवद्येयुः श. २, ६,१,३३; का. १,६,१,२२; समवद्यामहै गो. २, २,२;समवाद्यन्त गो.२,२,२[२];३[४].

समुव-(त्त→)त्ता- -म् श.१,८,१,१७

समवत्त-धुानी– -नीम् श. १२, ५, २,७; –न्यस्म् श. ३, ८, ३, १३;२५.

समव-दुाय श. १,८,१,१३;२,५,२, ४०; तै. १, ३,८,२; २,१,५,३; जै. ५.

सम्-अव √द्रु,समवद्रवन्त गो. १, १,७[२].

समव-द्रुत्य श. १३, ४,४,६–८.

‖‘-कु-’ इति मुपा.स्वरः? । ‡‘-सु । मर्यु इति पदद्वयं कुर्वन्तौ सा.भा. च चिन्त्यौ ।

CC-0. In Public Domain. Gurukul Kangri Collection, Haridwar

Digitized by Arya Samaj Foundation Chennai and eGangotri

सम्-अव √धा, समवदधाति† कां. १, ३,३.२०.
  समवधीयते श. ११, २, ६, ८; समवधीयन्ते शां. २५,११.
समव-नि-नीय(√नी) शांआ. ११, ५;६.
सम्-अव √नी, समवनयते ऐ. २,३०; समवनयति ऐ. २, ३०: श. ३, ९,३,३०; समवनयति श. ५. ३, ४,२७;४,२,७;१२,८,३,१४; तै. १,८,६.४.
  समवनीयन्ते श. १४, ६,२,१२; ७,२.८.
  समव-नीयमा(न→)ना- -नासु ऐ. २,२०.
सम्-अव √मृश्, समवमृशन्ति श. ३, ४,२,१३;१४; ४,४,३,१३[२];१४.
सम्-अव √या, समवायात् श. १, ८, १,६.
सम्-अव √रुध्, समवरुध्यन्ते तां. १६, १५,९;१९,९,५.
सम्-अव √वृत्, समववर्तयान्ति श. ३, ५,३,८.
  समव-वृत्त- -त्तयोः श. ३,५,३,९.
सम्-अव √शम् समवशमयन्ति श. ७, ३,२,१;२.
सम्-अव √सृज्, समवसृजेयुः ऐ. ४, १३[२].
  समव-सृज्य- -ज्ये ऐ. ४,१३.
सम्-अव √सो, सम्⋯अवस्यतः तै. ३, ९,१,४; समवस्यन्ति श. ४, ६,८,३.
  समव-साय जै. १३५.
सम्-अव √ऋज्, समवार्जन्ति श. १, ७,१,३;२,५,३,१६.
समवे(-म्ऽअव √इ), समवैति श. ११, १, ६, ३०; तां. १६, १३, ७; समवयन्ति श. ११,१,७,४[३]; मं. २, ६,५; तैआ. १, २,२; समवयन्तु मं. २,६,४;५.
सम् √अश्, समश्नुते शां. २, ६; ९[२]; ३, ३;७, ७[२];८: ८,३; १८, ४[२]: शांआ. २,४; श. २, ३,४, २३; समश्नुते श. १, ६,१, १३;१५: ३, ३,३,१६;४,३, ८;५,१,९:७, १,२३; ४,२,४,७[२]; ७,३,२,१०: १२,२,२,६; ४,१,१०[२]; १४, ७, २, ९; तैआ. २, ७, १; ८. ५, १: ६, १; जै. ५५[२]; समश्नुवते श. २, ३, ४. २३; समश्नुवते श. १२, २, ३, १२; तै. १, २, २, ५[२]: समश्नुविष्यामहे श. ३,४,३,८; समश्नवै श. १३,४,१,९; समश्नवामहै शां. १९,२: गो. १,३,२०;४,२३;५, २१: समाश्नुत तां. १४, ५,१५; सम्§⋯आनट् तैआ. १०,१०,२; समाश्नुवत श. १,६,१,१०:१२: ३,३,३,१६; ४, ३,८; ५, १,९; ७, ३,२,१०; समाश्नुवत श. १, ६,२,३; ३,९,३,१०; ४,१,५,१: २,५,५;७;३,२,५; समश्नुवीत ऐ. ५,३०; शां. ७,७[२]; श. ६,७,४, १२; समशीमहि तै. २, ४,८,७; मं. २,१,१३; समाशत तैआ. १, ११,१; तां. १,२,८.
समष्टि- -ष्टिः श. १४, ६, ३, २; -ष्ट्यै ऐ. २,१७;४,२०;३०; शां. ७,८[२];१४,१;२२.१; श. १३,२, २,१६;२,३,१; ६,१; १०,१; तै. १,३,५,१;७,३;४;६, ३,७;७,७, २;८,४,३; ३,२,१,६; २, ९; ३, १२;३,७, ४;९;८,१,२[२];६,२;७, २;१८,४;६;१९,१; २०,२; २२, २;९,४,३; तैआ. १,२५,२;५,४, १३; तां. २,६,२;१२,२; १५,२; ३,२,२;५,२;४,७,१;५, ३,५;६, ५;८,५;६,३,१५;७,७,१२;११, १०,१७; १२,४,१४; १४, ३,९: ५,१७;९,२१; १८,२,७:६.८;७, ३;८,१८: जै. १०; १४३; १६८; ष. ३,७; गो. २, १.१;२,२०;३, १७;१९:५,८;१४;६,५.
सम् √२अस्, समस्यति ऐ. २, ३५[३]; श. ६, ७,४,१२;१३[२]; १०,२,३. ८-१०:१२: १३; १४; समास्यन् शां. २६,७; समास्यन्त जै. २१२; समस्येत् ऐ. ३. ११[४]; तै. १, १, ६. ८; समस्येयुः तै. १, २, ५,३.
समस्त- -स्तः ऐ. २,४०;४१;-स्तम् ऐ. २,४०[२];४१[२]; श. २. ३,४,७; का. १,४,१,६; तै. ३, ८,१७,३; -स्ताः शां. १४, ५; २९, ८; -स्तानि तै. ३, ८,१७,३;१८,५; -स्तेन शां. १४,२.
समस्य शां. ३,२; श. ३,३,२,१३; १४,३,१.१.
  समास-अद्र
स-मह्राभ्र(त→)ता- -ताः तां. २३, १०.१;१३,१;२४,१;२७,१; २४, ७,१;१०,१.
समा$- -मा ऐ. ४,२५;-माः श. ६, २,१, २५;२६[२]; १२, ८,१,२०; १४,८,१२,१; तै. २, ५,५, २[२]; ६,३,५: जैउ. १, १८, १, ४;५: -मानाम् तै.२,५,५,२;-माभ्यः तै. ३,३,११,४;-माम् श.१,८,१,४; ५[२];१४,३,१,३१;तै.१,२,१,१४; तैआ. ५,१०,३: तां. ६,९,७;९[२]: ७,९,१८;१०,१५; ८,८,१५; मं. १,८,७;८: २. २,१; १७; ८,१; -माम्ऽ-माम् ऐ. २,१.
सम्-आ √कृ, सम्⋯आकृणुष्व तै. २, ४,१,१;५,२,४; सम्[२]⋯आकरम् श. १२,४,३,४.
समा-कुर्वाण- -म् ऐ. ५,१४.

---

† 'समवदधति' इति मुपा. चिन्त्यः । तु. श. । § 'समम्' इति कालि. मुपा. ? । $ √समेरिति वाचस्पत्यप्रभृतयः ।

CC-0. In Public Domain. Gurukul Kangri Collection, Haridwar

Digitized by Arya Samaj Foundation Chennai and eGangotri

समा-चक्राण- णः तै.२,५,२,२.
समाक्रम्य(-म्ऽआ√क्रम्) जै.१८७.
समाक्रयण(-म्ऽआ√क्री)- -णाय
तां. २१,१,९.
सम्-आ√गम्,समागच्छति श. १०,
६,२,१; समागच्छतः श २,४,४,
१८; का.१,३,४,११; समाजगाम
श. ११, ६,२,१; तै. ३, १०,९,
९; समाजगाम तै.३,१०,९,१५;
समाजग्मतुः जै. ११५; १५२:
समाजग्मुः श. १०, ६, १, १;
सम्…आगच्छत तै. ३, १,४,२;
समागच्छेताम् श. १२,५,१,५.
समा-गत्य जै. १५२^{२};१५४.
सम्-आ√गा,समागात् ऐआ.२,१,५.
समाज्ञा(-म्ऽआ√ज्ञा)- -ज्ञाः तैआ.
९,१०,२.
सम्-आ√दा,समादुदीत श. १४, ६,
११,१.
समा-दाय श३,६,३,१०;१४.३,१,१
सम्-आ√धा,समादधाति श. २, ६,
१,११^{२}; का. १,६,१,८^{२}; तै. १,
४,५,२:४^{२}; समादधति जै. १३;
सम्…आदधात् शांआ. १, ५^{२};
समादधुः जै. ४७^{२}.
समाधीयते श. ९,४,४,१.
समा-दधत्- -धतः श. १,४,२,१.
समा-धाय श. १,२,५,७;५,२,३,३;
४,१५;१७; १३.८,४,८; का. २,
२,३,६. समाहित,ता- अद्र.
१समान,(-म्√अन्)- -नऽइति श.
११,८,३,६; -नः ऐआ. २,३,३;
श. १४, ४, ३, १०; तैआ. ७,
७,१; जैउ.२,२,३,५-७; ४, ४;
६;४,११,१,५; ९; ष. २, २;७;
-नम् श. ११, ८,३,६; तै.३,४,
१८,१; तैआ. १०,३६,१; -नाय
तैआ.१०,३३,१;३४,१;श.१४,६,
९,२७;-नं तैआ.१०,३३,१:३४,
१;३६,१; -नेन श.१४,६,५,१.
समान-व्यान- -नाभ्याम् गो. १,
३,१३^{२}; -नौ गो. २,१,७.
समानो(-नऽउ-)दान- -नौ ष.२,२.
२समान,ना- -नः ऐ. १,७;५,४;६;
१२;१६; १८; ५,२०; ६, ८;७,
३४; ८, १: शां. १३,२; श. १,
६,१,८;३,५,४,४;११^{२}; ६,१,४;
४, ६,८,५;१०^{२}; १५^{२};१९;२०^{३};
५,१,५, १८;२१;२, १, १;३;२,
१६;९,२,२,२; ४,१,१४;१५;३,
१५;५,१,४०; १०,१,४,६^{२};१३,
८,१.१८;१४,७,१,७;का.२,१,३,
५; तै. २,४,१,२;४,५; ३,७,६,
१७; तैआ. २,४,१;५,२; तां. ४,
३,८; २०,१६,६: २३,१,३; गो.
२,५,१४;-नम् ऐ.१,२५;४,१४:
३०^{३}; ६,१७;२१; २६; ३६: ७.
४;३४; ऐआ. २,१,२^{२}; ३,१,१^{२}:
शां. १२,८;२३,३: २५,५;६^{२};८;
२७,१;७; शांआ. ७,२; श. १,
२,१,२;४,४,८; १५;६.४,३^{२};८;
२,१,१,७;३,१,१७;३,२,३,२१:
४,१६;४,२,१४^{२};४,१,२,३;१८;
२०; २,२,९; ३,३,१५: ४,१,४;
२,१०;५, १,२;५,१२; ५, ३.१.
८;७,३,१,४; ४,१,२०^{२}; २,२३;
२४;५,१,२५^{२}; २,६२; ८, ५,२,
१६;७,३,२०^{३};५,२,२०; १०,२,
४,८;६,५,९;११,३,१,१;१२.२,
२,४;१८-२२; ७,२,४-६; १३,
४,३,१५;४,११;५,१,३; ३,११:
६,१,४; ८,४,११; का. १, १,१,
५;२,१,९;३,१,१०; २, १,४,१;
तै. १,७,९,६; २,४, ४,५^{२};८,८,
२;३,१,३,१;११,६,३; तैआ. १,
९;५:२.६,२; ३,१०,४; तां. १,
७,६;४,३,७;८; ७,६,११; ८,५,
४; ११,११,३;७;१०; १३,९,४;
२५, २,४; जै. १०१^{२}; जैउ. १,
१४,४,२; १७,१,३^{२}; ष. १, ३^{२};
२,३; ३,९-११; वं. ३^{२}; गो. १,
३,२२^{४}; २,३,३;५, ४;५,१५;६.
३; -नस्य शां. ९, २; ११,
४; श. ५,२,३,५; का. १, १,३,
१; तै. १,५,३,४^{२}; -ना तै. २,
४,४,५; तां. १०, ६,७; ७,५;८,
१; ९,२; १०,१; ११, १; -नाः
ऐ. ६,८; शां. १०, ३; श. १२,
८,१,१९;२०; तै. २, २, १०,६;
६,३,४; तां. ६,३,१०; ७,५,३;
१०,११,१;१५,३,३०;१६,४,२;
गो १, ५,५^{२}; २५; २, ५, १४;
-नात् शां.२७,७; श.१,८,३,६;
-नान् ऐ. ६,१७; श. १०,६,१,
९: ११, ५,५, १३; १३, ८,१,
२; गो. २,५,१५; -नानाम् ऐआ.
२,३,१^{३}: तै. १, ३,२, ३;१०,९;
७,५,५;९,६: २,२,१०, ३;३,१,
३;७,९,४:११,२;३; ३,१,४,३;
१०;११;१४; ५,२; ८;१४;६,३;
५;९,१६,२; तैआ.२,१४,१; तां.
६,२,९;३, ७;९,१०; १०, २,३;
१९,१२,४;२२.१४,७; २४,१५,
५;-नानि ऐ.६.१७; शां.५,३;५;
८; श. ३, २,३,२२; गो. २, १,
२१;२३;५,१५; -नाम् जैउ. १,
१४,४,३;-नायाः तां. ८, ५, ४;
-ने ऐ. ३,४७;४८;६,३१; ऐआ.
३, ११; शां. ८, ९; १८, १२^{३};
२२,१; २५,१५; २६,९; श. १,
८,३,६; ४,३,३,१५; ९,२,२,६;
१०, ३,५,६; जै १३२; गो. २,
६,९: -नेन ऐ.६,१७;शां.११,४;
श.९,४,१,१४;१५;१०,१,५,२^{२};
जै. १३२^{२}; गो. २,५,१५; -नेषु
श. १०,३,५,११; -नैः श. १०,
३,५,२; -नौ ऐ. १,७; शां. ७,
५; श. ४,१,२,११.
समानी- -नी श. ३,१,३, १२;
४,६,८,२०; ६,६,४,१४; ९,४,
३,१५;५,१,४०; १२,८,२,१८-
२०; तै. २,४,४,५^{२}; जै. १३२;
-नीः ऐ. ६, १७; श. ३, २,३,

CC-0. In Public Domain. Gurukul Kangri Collection, Haridwar

Digitized by Arya Samaj Foundation Chennai and eGangotri

२२; गो. २,५,१५; –नीभिः ऐ. ६,२२; श. ८, २,२, ९: गो. २. ६,५[२]; –नीभ्यः तै. ३, ९,३, ३; –नीभ्याम् ऐ. ३,४७:४८; –नीम् जै. १३२[२];–न्यः ऐ.३,३१; ६,८[२]: ८.१; गो.२,३,२२;५,१४; –न्या शां. १९, ९; श. ११, ३, १,१; –न्याम् श. ९,२,२,२;६.

समान-गोत्र- -त्रे शां. २५,१५.

समान-जन- -ने तां. १६,६,९.

समान-जन्मन्- -न्म श. ३, २, ४, ८; –न्मा गो. २.६,१४.

समान-जन्य- -न्यम् तां. १६, ६,९.

समान-ता- -तायै श. ७,३,१,४.

समान-त्र श. ३,४,४,१४;५,१,३४; तां. २४,१२,३.

समान-देव(त्य→)त्या- -त्याः श. १२,८,२,१८;३५;९,१,१०.

समान-धिष्ण्य- -ष्ण्याः श. १२, ३. ५,२; गो. १,५,२२[३].

समान-निधन- -नानि श. ८,७,४, ६[२].

समान-पक्ष- -क्षे तै. १,८, १०, २; तां. १८,११,८.

समान-पुरुषवचन- -ने सं. ३.

समान-प्रभृति- -तयः श. ८, २, २,९[२].

समान-बन्धु- -न्धवे, –न्धुः श. ३. ५,१,२५.

समान-बर्हिस्- -र्हिर्भ्याम् श. ५, २, ५,१३; –र्हिषी ऐ १,२५; श. २, २,१, १६[२]; का. १, २, १, ३०; –र्हींषि श. ५,५,२,३;४.

समान-बुद्ध- -द्धः जैउ. ४, १,१,१.

समान-भृत्- -तः श. ८,१,३,६;७.

समान-योनि- -नी श. ९.३,१,८.

समान-लोक- -काः श. ९, ५, २, १६; –के तां. ११, ४,१०: १५, १०,१५.

समानलोक-ता- -म् तै. ३, ९, २०,२; १२.५, ११; ९,८; तैआ. १०,१४,१.

समान-सम्बन्धन- -नाः श.७,५,२, ६२; –नौ श. ७,४,२,२४.

समान-हविस्- -विषः शां. ३,५.

समाना(-नऽअ-)भिव्याहा(र→)रा- -रा शां. २३,२.

समाना(-नऽआ-)यत(न→)ना- -ना ऐआ. १५,२.

समानो(-नऽउ-)दर्क- -र्कः ऐ. ५, १३;–र्कम् ऐ.५.१[२];२;१२[२];१३[२]; १५;२०[२]:२१; ऐआ.१,५,३[६];गो. २,६,११; –र्कौ: श. ८, २,२,९; ७.१.३;४; –र्काणि शां. ११,५.

समानो(-नऽउ-)द(र्य→)र्या- र्या ऐ. ३,३७.

समानो(-नऽउ-)त्व- -त्वः, –त्वाः श. ७,१,१,७[२].

सम्-आ√नी,समानयति शां. ३, ४; श. १.५,३,१६[२]:१७;१८; १९[२]: समानयति श. ११, २,६,४; गो. १, ३.९; समानय मं. १, १,०२; समानयन् तै.२.२,८,७.

समा-नयमान- -नः श.३,४,४,१३; ८,१,४;३,३४;४,५,२,११; –नौ श २,५,३,३०; ४१; का. १,५, १,२७;३६.

समा-नीय श. १,३,२, १५[२]; ८,२, १७; तां. १४,३,८.

समान्य(-म्-आ√अन्) जैउ. ४, ११, १.६;

सम्√आप्,समाप्नोति शां. ८,९; श. ३,२,१,१०; ११,५, ६,२[३]; जैउ १, १५,१, ४; समाप्नुवन्ति तां. ४,९,१०;२१,४,९; गो. १,२,९[२]; समाप जै. १४३; समाप्स्यन्ति श. ११,८, ४,१; ४; सम्…आ-प्स्यसि जै.१४३; समाप्नुवन् श. ३,२,१,१०; तां. ११,५,६[२];१५, ११,५[२]; समाप्नुयात् श. १२,३, ३,५.

समाप्स्यत श. १०,४,१,१०; ष. ४,१:

समापि श. १०,४,१,१०.

समापयति शां. २३, ५; श. २, ३,३,१६; तां. २५, ३,६; समापयन्ति तां. ४,९,१०: जै.१५६[२]; १६२; समापयिष्यामः ऐ.४ १७; जै. १४३: समापयान् तां. २५, ६.५;समापयाम जै १६२: समापयेत् ऐआ ५,३,३[३]; समापयेयुः शांआ ४,१५; तां. २४,१४,२.

समीप्सति श. १२, ४,१, १०[२]; समीप्सेयुः शां. २५, १०; समापिपयिषेत् श. १४,४,३,३४.

समापन- -नाय ऐ. ३, ४४; गो.२, ४,१०.

समापयितव्य- -व्यः शांआ ४,१५[२].

समापयित्वा सा. २,४,३.

समाप्त- -प्तम् शां.२७,४[३];–प्तम्ऽ इव गो. १,१,२८.

समाप्ति- -प्तये गो.१,२,२४[२];-प्तिः शां.८,९; श. ३,२,२,१५; जैउ. १,१५, १,२; ४; –प्तिम् श. ३, २,१, १०[३]; –प्त्यै श. ४, ६, ८, १७; तां. ४,९,९; ष. ४,१.

समाप्तुम् तां. १७,१,२.

समाप्य तां. ११,५,६; १५,१०,९; ११,५; जै. १४३; सा. २, ४,७.

समीप्सत्- -प्सन्तः तां.२५,६,५.

सम्-आ√पृ,समापूरयत श. १०, २, ३,१६.

सम-आ√प्यै,समाप्याययन्ति गो. १, २,९;समाप्याययन्तु गो.१,२,९

समाभृत,ता(-म्ऽआ√भृ)- -तम् तै. १,३,९,३; तैआ.१,२२,८; –ताः तै. १,४,८,५; ३,८,२,१; तैआ. १,२२,८.

सम्-आ√म्ना(→मन्),समामनन्ति गो. १,१,२६.

समा-म्ना(त→)ता- -ताः ऐआ. ५, ३,२;–तासु ऐआ.५,१,६;२,१.

CC-0. In Public Domain. Gurukul Kangri Collection, Haridwar

Digitized by Arya Samaj Foundation Chennai and eGangotri

समा-म्नाय- -म् शांआ. २,१५.

समाय(त्→)ती(-म्ऽआ√इ)- -तीषु ऐ.२,२०; शां.१२,१;-त्योः ऐ.८, १०.

सम्-आ√यम्,समायुच्छ तै.१.२,३.१.

समा-युच्छत्- -च्छन् श.३,३,२,१९.

सम्-आ√रभ्,समारभते तां. ११, ६, २;९,३;१२,१,२.

समा-रभ्य तै. ३,३,७,८².

समा-रम्भ- -म्भाय ष. १,४.

सम्-आ√रुह्,समारोहति ऐआ. ५, १,४; श. ९,२,३,१३;२३; २९; सम्...आरोहति श.६,७,२,१६; समारोहन्ति ऐ. ६,२१; ऐआ.५, १,४; शां. १९,१;२०,१; गो.२, ६,३; समारोक्ष्यामः श. २,१,२, १३; का. १, १,२,९; समारोहत जै. १६८²; समारोहाणि शांआ. २,९;१०; समारोहाम ऐ. ६,२१; समारोहन् श. ७,२,१,१²;८,२, १,१²;३, १,१²; ४, १,१²; ५,१, १²;३,४; ९, २,३,१३; २३;२९; तै. १, ५,९,३²; जैउ. १, ४, ४, १०; २, २, १, ५–९; समारोहेत शां. ११, ४; समारोहेयुः ऐ. ६,२१; गो. २,६,३.

समारोहयते शां. २, ६²; श. ४,६,८,१३;१५; का. १, ५, १, ३८; समारोहयति श. ४, ६, ८, १३;१५;५,४,१,३:८; समारोहयति श. ५,४,१,८;५,१, २–७; समारोहयन्ते श.४,६,८,१३;१५; समारोपयेत् गो. २,४,९².

समारुरुक्षांचक्रुः श. २, १,२,१३; का. १,१,२,९.

समा-रुह्य शां.२०,१; शांआ.५,६¹⁰: श.५,४,१,८;२,६;८,६,३,१;जै. ३२; जैउ. १,४,४,११.

समा-रूढ- -ढः तैआ. १,२,३; गो. २,४,९.

समा-रोहण- -णः श. ३,७,१,२३.

समा-रोहत्- -हन् श.२,२, १,१८; का. १,२,१,११.

समा-रोह्य श.२,५,२,४८;६.२,१९: ४,६,८,३–५;८–१०;१४; ५,३, १,१;९,५,१,५३; १२,४,३,१०; ४,४,१;५,१,३;२,१; १३, ६,२, २०².

समालम्भम्(-म्ऽआ√लभ्+णमुल्) श.९,३,३,६.

समावत्- ३सम- द्र.

सम्-आ√वप्,समावपति शां. ३, ४; २३,८; समावपेयुः ऐ. ८,१७.

समोप्यते ऐआ. २,३,१.

समोप्त- -प्तेषु ऐ.८,१७.

समोप्य ऐ.७,५; श.२,६,२,१६.

सम्-आ√वह्,समावहन्ति तै. ३, ८, १,२.

समाँविष्ट(-म्ऽआ√विश्)- -ष्टःतैआ. १,२,२.

सम्-आ√वृत्,समावर्तन्ते श.१,४,१, ६; ३,९,१,५; तै. १, १,५,४²; जै. ९७; समावर्तन्त श. ३, ९, १,४; तै. १, १,५,४; समावर्तेरन् श. ३,९,१,३.

समाववर्ति तै.२,६,६,५: सम्... (आववर्ति) तै. २,६,६,५;समाववृत्रन् तै. १,७,८,५.

समा-वर्तमान- -नःजैउ.४,७,२,१०; -नाय सा. ३,९,८.

समा-वर्तनी(य→)या- -या सं. २.

समा-वृत्त- -त्ताः गो. १,३,२०.

सम्-आ√वे,समावयते श. ७,३,२, १३;८,७,३,१०².

समाँश्रित(-म्ऽआ√श्रि)- -तः तैआ. १०,३८,१.

सम्√आस्,समासते तै. ३, १०, ९, १४; तैआ. २, ११, १; समासत श. १०,६,१,१.

समास(-म्√२अस्)- -सः शां.४, ५; ५,१;गो.२,१,१९;-सेन ऐ.१,१; शांआ. ४,१५; तैआ.१,३२,१.

समासं-भू(त→)ता- -ता गो. १, ३,१६.

समासम्(णमुल्) श. ४, १,२, २६; १२,८,३,१४.

सम्-आ√सिच्(→ञ्च्), सम्... सिञ्चतु तैआ. २,१८,१.

समा-सिक्त- -म् श. ९,२,१,१.

समास्तीर्ण(-म्ऽआ√स्तॄ)- -म्ऽइव गो. १,२,११;१४.

सम्-आ√हन्,समाहन्ति श. १,१,४, १३;१८;२,१,१७; का. २, १,३, १६;२०;समाघ्नन्ति का. २,१,४, १६; तै. १,३,६,२.

समा-घ्नत्- -घ्नन्तौ जै.१७६².

समा-हन्तवै तै.३,२,५,९.

समाहावम्(√ह्वे+णमुल्)गो.२,५,१०.

समाहित,ता(-म्ऽआ√धा)- -तःऐआ. ३,२,१; शांआ.८,१; श.५,१,२, ७; तां. १६, २,६; -तम् श. ५, १,२,७; -ता तै. २, ८,८, १०; तैआ. १, ८,२; -ताः ऐआ. ३, २,१; शांआ. ८,१; तैआ. १, ८, १; -तासः तैआ. १, २१,३;२४, ४;३१,६; -तेन सं. १.

समाहिता(-तऽआ-)त्मन्- -त्मा श. १४,६,११,१.

सम्-आ√हृ,समाहरति शां. १,४².

समा-हार्य- -म् श. २, ३,४, १६; का. १,४,१,१३.

समा-हृत,ता- -तः ऐ. २, ९; -ताः श. १३,१,१,४.

समा-हृत्य शां १९,१०; श. ३, ९, २,२; तै. १,७,३,१.

सम्√इ,समेति ऐ. ६,२६;३६; ऐआ. २,३,८; श. १२, ८,१, २१; तै. २, ५,३,३; समेति श. १२, ८, १,२१;१४,९,१,४; तै. १, ४,२, ३;५,१०,७;२, ६,३,५; सम्... एति श. ११, २, ७, १७; तैआ. १०,१,१; संयन्ति तै. ३,१,१,७; तैआ. १, ८,५²;२७,५; जैउ. १,

CC-0. In Public Domain. Gurukul Kangri Collection, Haridwar

Digitized by Arya Samaj Foundation Chennai and eGangotri

११,१,६;७;सम्[२]··· यन्ति श.७, ३,१,४६;सम्···यन्ति ऐ.३,२०[२]; शां.१२,१;तै.३,७,६,४;समियाय श. १०,६,१,१; समेतु ऐ.१,१७; ७,३३; शांआ. ४,८; श. ७,३, १,४६[२]; तै. २.५,८,१; ८,५,९; तां. १,५,८; संसमेतु श. ३, ८, ३, ३७; संयन्तु शांआ. ४, ८; सम्[२]···यन्तु ऐ. ७,३३; श. ७, ३,१,४६; सम्(यन्तु) शांआ. ४, ८; गो. २, ३, ६; समितम् श. ७,१,१,३८; १२,४,३,४; समैत् जैउ. १,१५,३, ७[२]; समैताम् श. १४, ४,३,१९; समायन् श. ८, ७,१,४; जैउ. ४,८,३,२[२].

संयत्-, समय- गद्र.

समिति– -तिः ऐआ. ५, १,१; श.८, ६,१,१६; तै. १,५,१,४; २, ४, ४,५; जै. ८७; –तिम् जै. ११५; –तौ श. ८,६,१,१६;–त्याम् जै. २०९.

समितिङ्गम(-तिम्√गम्)– -मः श. १४,९,४,१७.

समिथ– -थेषु श. ५.१,५,२३.

सम्√इङ्ग्,समिङ्गयति† श. १४, ९, ४,२२.

स-मिथुन,ना– -नम् श. ३,३,३,१८; –नाम् श. १,८,१,२०.

सम्√इन्ध्,समिन्धे ऐ२,३४;शां.२८, ३; श. ४,३,४,३३; समिन्धे श. १,३,४,५[२]–७[२];९;५,१;४[३];५;४, ३,३[३];४–९;१०[२]; ५,३,८[२]:४,१; ८,२,३; २,२,२,१६[२]; ३, ९,३, १०;४,२,१,२१;५,११;४,५,१३: २३; ६, २, १, २१–२४; २, ३;४; ८; ९; ६, ३, ३; ७; १५; ८, ७, २, ११[२]; १२, ९, २, १०[२]; तै. १, १, ८,६; ४, ४,९; १०;२,३,२,१; तैआ. ४,४१,१[३]; २[४];३[२]; ४[३];५[३]; ६[४]; सम्···इन्धे श. १,४,१, २०;२५; समिन्धते ऐ. २, ४; श. ९, २, ३, ४४; ११, २, ७, ६; सम्···इन्धते श. १, ४,१,३२; समिन्त्से तैआ. ३, १४,२; समीधे श. ६, ४,२, ४; समीधिरे शां. २०, ४; श.६, ५,१,७[२]; तै. १, २,१,१२; समिन्ताम् तैआ. ४,४१,१–३; ५;६[२]; समिन्धाताम् तै. १, ४, ४, ९; समिन्धताम् श. ६, ६,४, १२[२]; तै. ३, ७, ४, ६; समिन्त्स्व श. ६, २, १, २५; ११. ५, ४, ५; जैउ. २,५,३,३; समिन्द्ध श.६, २,१,२७; समिधीमहि श. १,३, ४,६;४,१,११;३२;२,३,४,२१[३]; ६,१,२२; तै. ३, ३,६,१०;५,२, २;११,६,३; जै. २०९; समैन्धिषत श. १,४,४,१; समैन्धिद्वम् श. १,४,१,३९.

समिध्युते ऐ. १, १६; ७,६; शां. ९,४;३,४;८,१; श. ४,४,५,२३; ६,४,२,९;६,३,९; समिध्यते श. १,४,१,२९;१२,४,३,५;तै.२,६, ७,१;७,१२,३; ८,८,६; ३,५,२, २;तां.१२,२,१;सम्···इध्युते श. १,४,१,३९[२];सम्···इध्यते श.१, ४,१,२९;तै.३,५,२,२; समिध्युसे ऐ.१,१६;२,१२; श.१२,४,३,५; समिध्यसे तै. ३, ६, ७, २; मं. १, ६,३२‡; समिध्यस्व तैआ. ४,१०,४;५;९,८,१०[२].

समिद्ध,द्धा– -द्धः ऐ. १, २२[१]; श. १,३,४,७;९;४,१,२६;२९; ३२; ३८;३,१;२; १०;५,३,८; ४,१[२]; २,३,२,९; ६,२,१,५; ११,३,३, ७; १२,९,२,१०; १३,२,२,१४; १४,९,४,३; तै. १,२,१,११;२, ५,५,३; ६.८,१; १२,१; १८,१, ३,५,२,३;६,१; ६,३,१;९,४,८; ११,६,३; तां. १५, २,३; –द्धम् शां. १७,९; श. १,४,३,२२;२, २,२,१९[२]; ११,२, ७,६; तै. ३, ६, २,१; १०, १,२; जै. २०३[२]; गो. २,५,५; –द्धमृऽइव शां.८, ८[२]; तै. २,१, ३,२; ३,१, ३,९; –द्धस्य ऐ. २,२[२]; शां. १०, २; शांआ. १,५; श. १, ४,१, ३८; ६, २, १. ३२; तै. ३, ६,१, १; –द्धा श. १, ३.४,६; तैआ. ४, ४१;१–६; –द्धाः श. १, ३,४, ७;५,३,८;–द्धानि श.१,३,४,६; तां. १४, ८,२; –द्धे श. १, ४, ४,१;८,२,३;४,२,१,२१;५,११; ३,४,३३;४, ५,१३; ९,२,३,९; ३९; १४, ९,४, ११[२]; तां. १२, २,२.

समिद्ध-तम– -म् श. १, ५,३, ७;६,३,३९.

समिद्ध-व(त्→)ती– -त्यौ शां. ८,१.

समिद्ध-होम– -माय श. २, ३, १,१७; का. १,३, १,१०; –मेन श. १,५,३,७;६,३,३९.

समिद्धि– -द्धिम् श. ४, ४,५,२३; –द्ध्यै तै. २,१, ४,९; ३; ३,६, १०.

समिध्– -मित् ऐ.८,९; शांआ.१०, ८; श. १,३,४,७[२];५,३,९;८,२, ४;३,६,३,६; ८,२,१८; ४,४,५, २३;६,६,२,१५; १६;४,५; ११, ३,२,१; १२,९,२, १०[२]; १४,३, १,२८;९,१,१२–१६;१७[२];तै. १, १,१,५[२];२,१,५,११; ३,७,२;४; ६,६,४;८,८,११;तैआ.४,१०,४; ५;४१,१[२]; २–५;६[२]; ५,८,१०[२]; जै. १२७; गो. १, ३, ११; १२; –मिद्भिः श. १,४,१,२५[२]; ६,६, ४,१;९,२,२,१[२]; ७[२];३,३६[२]; तै. १,३,१,१०;३,५,२,१; तैआ. १, ३२,१; -मिधः ऐ.२,४[२];शां.२,२;

† 'समीङ्गयति' इति मुपा. ? । तु. बृउ. ६, ४,२३ । ‡ '-ध्यसि' इति मुपा. ? । तु. पागृ २,४,३, प्रमृ.

CC-0. In Public Domain. Gurukul Kangri Collection, Haridwar

Digitized by Arya Samaj Foundation Chennai and eGangotri

३,४; श. १. ४,१,३८^{३};५,३,८; ९^{२};४,१^{१};६,१,८; २.१,४,५; २. ३,१८;५,२,३०; ६,१,२३;३.८, १,४; ४,४,५.१४; ६,९,२५; ६, १,२,३०; २,१,३१: ३२^{२};६, ३, १७;७,१,२,१०; ९. २,२,१;३^{२}; ७^{२};२,३,३६:४०;४४^{२};४५:४६^{३}; १०.१.४,११;५,४,१–५;८; १०; १२; १७; ६, १, ३; ११, ५,१, १४; का. १,१,४,४;२,३,१४;५, १,२७; ६,१,१५; तै. १.१.९,३; ४^{२};७;१०; २,१,१०; ३,१,३:२, १,३,८; ३,५, ५,१; ७,४,९:६, ८;११,५,१;९,९: तैआ. ३,१२, ३;१०,१०,१; जै. १२७; ष. ४, १; सा. ३,२,२; गो. १.२,३;६; १५^{४}; २,१,२:२,११:–मिधम् ऐ. १, २५; ७, ५: ८, ९^{२}; शां. २,२;३,७;८,८^{२}; श. १,३,४,५; ७;९; ८,२,३^{२}: २,१.४,६; ३,१, १७;३,१७; ५,२,४१; ६,१,४४; ३,४,३,८;९; ६,३,२१; ९,३,८; १०; ४;४,५,१२^{२}: २३; ६,६,२, १०; ४,१; २;४;६^{२}: १२; ७,४, १४^{२}; ८,१,५;१३; १५^{२}; ११,३, ३,१^{३}; २;४; ५,३,३;६; ४,५:६, १,८;२, ६–१०; १२,४,२,९;४, ४;६^{२};७^{२}: ५,१,१०^{२}; १२; ९,२, १०^{२};१४,३.१,२८: का. १,१,४, ५;३,१.१०; ६,१,२९: तै. १,७, ७,१; २,१,३,७: ८^{२};९; ३,३,७, २;७,२,५; तैआ. २,५,२;१०,१; १०,६४,१; जै. ३; १२७; मं. १, ६,२६;३२; २,४,४; गो. १, २, ६;१५;–मिधा ऐ. १,१७;ऐआ.१, १,१;५,१,१; श. ३,९,३, १४; ४,४,५, १३; ६,६,४,२;१२; ८, १,५^{२};६^{२};१३^{२}; तै. १,२,१,९;६, ५,६; २,६,७,१; ११,१; १८,१; ३,५,१२,२;६,२,१; १०,४^{२}; मं. १,६,३२;–मिधाम् श. ११,५,३. ६; ष. ५.१; सा. ३. ६, ८; ९; -०मिधाम् तै ३,११.४,१:–मिधि श. १०, ५,४, १७; तै. २,१,३, ८; –धौ श. २,५,२,१९; ३.६, ३,१४^{२}: ४,२,१, २१; १०,१,५, १; तै. २, १, ३,९; ३,३,७, २; जैआ. १,३३७.

समित्,द् ←समिध्

समित्-काष्ठ- -ष्ठानि श ११,५, ३,१३.

समित्-स्त्र- -म् तै. २,१,३,८.

समित्-पाणि- -णयः श. १०,६, १,२; गो. १,२,१३; ३,८; –णिः शांआ. ३,१; ६,१९; श. ११.४, १,९; गो. १,१,३२.

समिद्-धार(√हृ)- -रः श.३, ४,३,६; जै.१७७; –रम् जै. ५४; ११५:२०८; –राः श.४,६,९,७; –रात् गो. १,२,४^{२}.

समिद्-भैक्ष- °क्षे गो. १,२.६.

समिद्-व(त्→)ती- -ती तै. २, १,३,९; –तीभिः श. २,१,४,५; ११, ५,१,१४; का. १,१; ४,४; –त्या गो. २,१,४.

समिधान- -नः श. २, २, ३, २१; का. १,२,३,१७; तै.१,२,१,१२; २, ४,६,१२; ३,१,२,८; –नम् शां. २०,३; तै. १,२,१,१२; २, ६,१७,१: –ने श ६,६,३,९.

समिध्यमान- -नः श.१,४,१,३८^{२}; तै.१,२,१,१०;३,५,२,३; –नाय शां.८,१; श.१,३,५,२^{२};३^{२};८,२, ४;२,५,२,१९; ६,१, २१; ३,७, ४,७; तै. १;६,९.१:३,३,७,१.

समेद्ध- अद्र.

सम्√इन्व्,समिन्वतु ऐ. १,१३; शां. १९,९; समिन्वतम् शां. १९,९.

सम्√१इष्,समैषत् जै. २१२.

समिष्ट,ष्टा(-म्√यज्)- -ष्टम् शां. ३, ४; –ष्टाः श.१,९,२,२६;४,४,४, ३; –ष्टासु श. १,९,२,२६;४,४, ४,३.

समिष्ट-यजुस्- -जुः श.१,९,२,१२; २५^{२};२६^{२}:२७^{२};३०^{२}; २,६,३,३; ३,१,३,६^{२}: ९,५,१, १९^{२}; ११, २,१,५;६,९; १०;७,३१^{२}; ४,१, ११;१२;३,१९; का. १, ६,३,३; गो. १,३,९; १०; –जुषः श. १, ९,२, ३०; –जुषाम् ऐ. ७, २१; २२;२४: श.९,५,१,१२; –जूंषि श. २,५,१,२१:२,४६; ४,२;४, ४,४,१^{२};३^{२};४–६;५, २^{३};५,१,५; २, १७; ६,२,२, ३८^{२}; ९,५,१, २३^{२};२९^{२}:३०^{२};३४;४१; का. १, ४,३,१७.५,१,३८;३,२.

समिष्टि- -ष्टयै तै. ३.३,९,६.

समी√कृ ३सम- द्र.

समीक्षमाण(-म्√ईक्ष्)- -णाः जै. ७४; –णाय श. ११, ५, ४, १४.

सम्√ईर्,समैरत तै. २, ७, १३,३; ८,४,७.

समीरयति श. ३,५, १,३२; ८, २,६: १४, १.३,३१; समीरयतः श. ३,८,२,७;९; समीरयिष्यति, समीरय जै. १९८; समैरयत् तां. १३,३,१२; १४,४,७; ६,८; जै. ४४; १८०^{२}: १९३; १९७; १९८; समैरयन्त श. २,६,१,१; समेरयन्त श. २, ६, १, २; ३; सम्···ईरयेयम् जै. १९३;१९७.

समीरयत्- -यन् तै. ३,१,१,१०.

समीर्य† गो. २,४,११:१२^{३}.

समीष(त्→)न्ती(-म्√ईष्)- -न्ती तां. ३,११,४.

सम्√उक्ष्,समुक्षति श. ९,२,१,१२; १३^{२}; समुक्षति श. ९,२,१,११^{२}; १२;१६^{२}: समुक्षन्ति तै. ३,८,५, १०; समुक्षध्वम् शां. २८,५.

† 'समीर्युदस्थापयन्' इति संशोधनविकत्थनः G. दयनीयः।

CC-0. In Public Domain. Gurukul Kangri Collection, Haridwar

समुक्षित- -म् ऐ. ६, १२; गो. २, २,२२.

सम्√उच् समुचयसि शां. २५,९.

समुज्ज्वल्(-म्ऽउद्√ज्वल्), समुज्ज्वलयते शां. १७,९; समुज्ज्वलयत गो. २,५,५.

समुत(-म्√वे)- -तः ऐआ. ५, १,३.

समुत्क्रम्य(-म्ऽउद्√क्रम्) ऐ. ३,३९.

समुत्त्रस्त(-म्ऽउद्√त्रस्)- -स्ताःऽइव श. २, ४,१,१४.

समुत्त्रस्य का. १,४,२,९.

समुत्था(-म्ऽउद्√स्था), समुत्तस्थौ शांआ. ४, १४; ६, १९; ११, १;२.

समुत्थाय श. १४, ५,४,१२; ७,३, १३;९,१,३.

सम्-उत्(←द्)√पॄ,समुदपारयत् श. १४,९,४,२.

समुत्पार्य श. ३,३,२,१८.

समुत्सृप्य(-म्ऽउद्√सृप्) ऐआ. १, २,४.

सम्-उद्√इ,समुदियुः जैउ. १, ९, ३,१.

समुदयत्- -यन्तम् ऐ. ५,२६.

समुदित- -म् जै. ९५.

सम्-उद्√ईर्, समुदीर्ययति† श. २,२,३,२१.

समुदीरित- -ताः तैआ. १, २७,५.

सम्-उद्√ऊह्,समुदूहन्ति श. ६, १, १,७; जैउ. ३,४,५,७; समुदौहन् श. ६,१,१,४; ७,४,१,१३; समुद्‌दौहन् श. ६, १,१, ४; ७,४,१, १३.

सम्-उदे(-द्ऽआ√इ) समुदायन्ति जैउ. १,१२,१,२.

सम्-उद्√ग्रह्,समुद्गृह्णाति श. ६, ४,३,६[२].

समुद्गृह्यते श. ६,४,३,६.

समुद्-गृह्यऽइव श ३,५,३,१७.

सम्-उद्√दिश्,समुद्दिशेत् ऐआ. ५, ३,३.

सम् उद्.√दीप्,समुद्दीपयति का. १,२,३,१७.

समुद्धृत्य(-म्ऽउद्√हृ) ऐआ. २,४, १; तां. ५,५,६.

समुद्य(-म्√वद्) श. ३, ९, ३, ३३, ४,५,२,७.

सम्-उद्√यम्,समुद्यच्छन्ति तां. १९, १,४[२].

समुद्य(त→)ता- -तया तां. २०, २,५.

समुद्र(-म्√उन्द्)- -द्रः ऐ. ५,१६[२]; ऐआ. २,३,३; शां. २, ९; ३,१; शांआ. १०,७; श. १,१,३,५;२, २,४,११;३,८,४,११; ९,३,२७; ४,४, ५, २०; ५,२,५; ६,३,३, १२;४,१,८; ७,१,१,१३[२]; १४[२]; ३,१,३९; ४,१,९; २,५[२]; ५,२, ५२[२]; ५८; ८,५,२,४[२]; ९,१,२, ३[२];२,३,१८[२]; ४,२,५[२]; १०,६, ४,१[२]; १२, ६,१, ३५;९, २,५; १४, २,२,२; ५,४,११; ६,३,२; ७,३,१२; का. १, २,४,९; २,१, ३,२;५; तै. १,५, ५,१; १०,१[२]; २,१,५,२; २,९,३; ३,७,११,२; ११,१,४; तैआ. १०,१,१३;१५; तां. १,४,१०; ५,३,३; ६,४,७; ७,७,९; १४,११,५; १५, १,१; २१,३,७[२]; जै. ५५[२];१९४;२१०; जैउ. १,२,१,७; ८,१,३; ४[२];५; १५,२,६; ३,६, ७,५; मं. २,४, ६; सा. १,१,५;४, २०; गो. १, १,७;२,१०;२१; -द्रःऽइव ऐ.८, २५; तै. २,२,५,६; ७,७,६; तां. ५,३,३; -द्रम् ऐ.१,२२;३,३९; ५, ११; ६,२१; ऐआ. ३, १,६; शां. २,९; शांआ. ७,१९;१०,७; श. १,१,३,७;६,३,११; ८,१,३; ५;३,८,४,११;६,४,१,८; ७,४, १,९;१२,२,१,१[२];५; का. २,१, ३,५; तै. २,२,५,६; ४,३, ११; ५,२;५,४,२; ६,९,१; ७,१६,४; ३,१,५,४[२];८, १६,४; तैआ. १; ११,१;३,१०,२;४; ६,६,१; तां. १,८, १७; ५,८,५[२]; ७,७, ९[२]; १४,५,१७[२]; जै. १[२];५५[२];११२[२]; १९४[४]; २१०[२]; जैउ. १, १५,२, ६; मं. २,६,५; गो. १, १,३;७; २,१; १०; २१[२]; ५,२[२]; २,६,३; ११[२]; -द्रस्य श. ३,९,३,२७; ७, ४,२,६[२]; ८,७,३,१३[२]; ९,१,२, २५;२८; तै. २, २,५,६; ९, ३; ३,११,१,३; तैआ.१,१०,३; तां. ६,४, ३; ७[२]; जै. १९४; २१०; जैउ. १, ८, १, ६; आ. १,१८; ३०९; २,५,१; जैआ. १, ३०९; -द्राः श. ७,५, १,९; ९,५, २, १२; तै. २,४,६,११; तैआ. १०, १०,१; -द्रात् ऐ. १,२२;५,१६; शां. २५,१[२]; श. ७,५,२, ५२[२]; १४, २,२,२; तै. २, ५,८, ११; तैआ. १०,१,१४;१०,२; सा. ३, ५,१; गो. १,१,७; -द्रान् श.७, ५,१,९; ९,५,२,१२; -द्राय श. १२, ६,१,३५; १४,२,२,२[२]; तै. ३,१, ५,४; ८,१६,३; तैआ. ३, १०,३;४,९,१; तां. ६, ४,७; मं. २,४,६; -द्रे श. ४,४,५,२०;६, ७,४,५;७,५,२,५२;५८; १०,६, ४,१[२]; १२,९,२,५; तै. २,५,५, ५;८,७,८;३,११,१,५; तैआ. ३, ११,१;११; १०,१,१;११,२; जै. ५३[२];१९४; १९९;२१०; जैउ. ३, ६,७,१;५; सा. ३,४, ३; -द्रेण शांआ. १०,७; श. ७,१,१,१३; जैउ. १,८,१,३; -द्रेभ्यः श. ९, ५,२,१३; -द्रौ जै. १[२].

समुद्र-पर्य(न्त→)न्ता- -न्तायै ऐ. ८,१५[२].

समुद्र-योनि- -निः तै ३,१०,४,२;

† यकारोपजनो द्र. ?।

Digitized by Arya Samaj Foundation Chennai and eGangotri

तैआ. ४,११,६;'१,९,९.

समुद्र-व्यचस्- -सम् श.८,७,३,७; तै. २,७,१५,५;१६,३:

समुद्रिय,या- -यः श. ६, ४, ४.८: -यम् श. ६, ४,४, ८; ७.३,१,३९[२]; -याः तै.३, १,२,३; १२,७,४; तैआ. ६, ४, १; -याभिः श. ९,१,२,२५.

सम्-उद्√द्रु,समुद्द्रवन्ति श. १४,२,२,२.

समुद्रूढ(-म्ऽउद्√रुह्)- -ढः जैउ.३,१,३,१.

समुद्वान्त(-म्ऽउद्√वम्)- -म् गो. १,३,११;१२.

समुद्वास्य(-म्ऽउद्√वस्) श. २,६,२,७; का. १,६,२,४.

समुन्नीत(-म्ऽउद्√नी)- -म् शां. ८,६.

समुपविश्य(-म्ऽउप√विश्) शां. २७,६.

समुप-विष्ट- -ष्टेषु श.१३,४,३,२.

समुपहव(-म्ऽउप√ह्वे)- -वः शां.१२,५; -वम् श.४,६,९,२५.

समुप-हूत- -ताः श. ४,३,१,१.

समुप-हूय शां. १३,७; तै. १,६,३,१०; जै. १२.

सम्-उप√अर्ज्,समुपार्जति श. १४,२,१,९.

सम्-उप√उष्,समुपोषन्ति श. १२,५,१,१७; समुपोषेत् श. १२,५,१,१३;२,२.

समुप्य(-म्√वप्) श. ३, ३, २, १; ६,८,१,७; गो. १,५.२२.

सम्√उब्ज्,समौब्जन् श. ६,१,१,३.

समुब्जित- -तः श.१०,५,४,३.

समुम्भ(-म्√उम्भ्)- -म् जै.१८०.

समुल्लिख्य(-म्ऽउद्√लिख्)श. ३,३,१,६.

सम्-उल्(←द्)√लुप्(→म्प्)‚समुल्लुम्पते श.२,५,२,४२; समुल्लुम्पति श. २,६,१,४५.

समुल्लुप्य श. ३,४,३,२२: ९, ५,१,१९–२१;२३–२६.

समुह्य(-म्√उ,ऊ←वह्)श'९,२,४,६

समुह्य-पुरीष- -म् श ६,७,२.८.

सम्√ऊह् समूहते तां.२,५,४;११,२; समूहताम् तै. ३, ७,६, २३; तैआ. २,५.२.

समूळ्ह,ढ(←ढ)- -ळ्हः, -ळ्हम् शां.२७,७; -ढम् श ३,५,३,१३; तै. १,७,१,५;-ळ्हस्य शां.२४.९;२७,३;-ळ्हे शां.२२,१-३:७:९;२३,१:३.

समूढ-छन्दस्- -न्दाःश.४,५,९,१

समूल,ला- -लम् श. १३, ८,१,१५; १४,६,९,३४; तै. १, ६,८, ७[२]; गो. १,२ ११; १४: -ला श. ७,४,२, १३; -ले श. १३, ८, १,१५.

सम्√ऋ(→ऋच्छ्),समृच्छति ऐ.२,४१;समृच्छेते श.१.२,५.२०:तां. ७.६,१६; समृच्छन्ते शां.११.८; श. १३,३,३,७; समृच्छातै तैआ. २,४, १[२]: समृच्छेयाताम् श. १,२, ५, २०; समृच्छेरन् शां. ११,८: तै. ३.८,२१,१.

समर्पय शांआ.१२.३; समर्पयेत् श. १३,३,३,७.

समर-,समरण,समर्पण-,समर्पित-,समर्प्य- गद्र.

समृत- -तः गो. २,२,२४[२].

समृत-यज्ञ- -ज्ञः गो. २,२, २४; -ज्ञे गो. २,२,११‡.

समृत-सोम- -मयोः, -मौ गो. २,२,१५.

समृति- -म् तै. २,५,४,४.

सम्√ऋण्व्,समृण्वति शां. १९, ९; समृण्वतु तै. २.६,१६,२.

सम्√ऋध्,समर्धयति ऐ. १, १३[२]; १५;१६:२१[२];२८[१]; २९;३०[२];२,३–६;३.३;८; ३७;६,७; ७,१८: ८; २[५];३; ४[२];६; ८;९; शां. ४,११:६,१२;८,३;५; ९,५;६ ११,१:१२,३; १५,४:१६,७; १७,३; २०,२–४: २१,२–४: २२,७;८; २३,६;२५,१[२];३; ४;१३; शांआ. १, १:२[२]: २,१[२]; १६; १७[२]; श. १२, ८.१, २;४; समर्धयति श. १,३,१,२७; २८; २,१,१,१;३–५;६[२];७: ४,१.१; ३,१,३,७; ४,१,१९;५,२, १५–१७;७,४,११; ८.२,१७; ३,१:२; १२; ९,४,२; ४,१,४,८; २.१,११; ३,२, १०; ११;४, २,१३; ६,५,५; ५,१,४,५;३,५,२५: ५,४,१३; १८;१९: २२;२८; ६,३,३,१२: ५,१.१०: ७,२,२, २;३;९; ५,१,३[२]; १०,५, २,१२; १२,४,४,६; ७;७,३,६;२२;८,१,१;२[२];४[२]; २,८–११; १७;३,३०; १३.१,१,१;३:२,४; ५,६[२];२.१,२; २,१४; १५; १७; १८;१९[२]; ५,४;६,८;७.१०;११ ३,१,३; ३,४;४, १;४, २, ३;४,१०;१४,१,२,३–६;९;१०[२];११; १३;१९–२१; ३,१;९; ११;१५; १८;२४;२५; २,२,५३; ३,१,२; ३;५;७; तै.१,१,८,६;९,६;३,७,१;३; ४,४,४;७,३; ६,३, ४–६; ६,६; ७,४;७,६, ७;८,३,१; २,१,६,३; ७,१,४; २,२; ३,१,४,१५; ५,१५; २,३,५; ५,८;८,९; ३,२,२;३,२;४,३; ६,१०;८,११; ८,२,३; ३,६;८,१; १७,४;९,९,२;३[२];११,१;१२,२[२];३; १४,४[२]; १६,१[२]; १७,५[२]; ११, ९,१; २; तैआ. ५,३,२; ४,१;४; ७,४–६; ८,१[२]; २:९;१३; ९,७; १०; ३; ११,३; तां. ३,११,४; ६,९,२५; २६;७,३,१३; ८,८, ११; ९,५, ९;९,१४; १०,३; १३,३,३; ४,

‡ स वृत्तयज्ञे' इति मुपा. चिन्त्यः । तु. तैसं ।

CC-0. In Public Domain. Gurukul Kangri Collection, Haridwar

१८:५,३;६;६,५; १६,२.७;१३, २;६;१७,१.४; १८.१,२३;४.४: ६;९,७; १९,४, ११; १६,४:५: २१,५,६; जै. ११६; जैउ. ३.३, १,५–७; २,१;४,१०; ष. १, २; ५^{५};६^{२}; गो. १,२,१५;२.१,१६^{२}: ३,५:१८;२०;४,२:५.१३;सुमर्ध-यतः तै. ३, ९,५,१; २; सुमर्ध-यन्ति ऐ. १.३; शां. २५, ४^{२};९; श. ४,१,१,२१; ६.९,२४; १३. २,६.८; तै. १,२. ३,२; ५.३;३. ७,६^{२};४,५,३: ४;७.५: ३,९,४. ५; २०,१; तैआ. ५, १०,२; तां. ६,८,३; १६.१३,१२: २१.५.५; जै. ८६; १३२; १३४; समर्धयि-ष्यति शां.२७,१; समर्धयिष्यामः जै. १९७; सुमर्धयतु तै ३, ११. ५,३; सुमर्धयन्तु श १२, ८,३, ३०; तै. १,४, ८,५: २,६,५ ८: समुर्धय श. ६.३,१ २०; समर्ध-यानि ऐ ३.३: सुमार्धयताम् श. ५,५,४, ११; सुमार्धयन् श. ४. १,४.८; ६.३,३.१२; ७,२,२,२; समर्धुयेयुः श. १,१,२,१९.

समृध्युते ऐ. ३,८; ३७;६,७; ७. २८; शां. २७, ६; श. ४, १,४, १; सुमृध्यते श. १,६,२,७;८,१. ११; ९,३,१६: ३,५,२,९; ६,१. २०;४,१,४,६; ६,५,५; ५,४,४, ८; १४,८, १५, १०; तां. ९,२, १४; १०, ५,१४; १६,६,१; जै. १४४^{२}; गो. २,३,५; ४,१६; ५, १३ सुम्···ऋध्यते श ४,१,४, ६; १०,३,५,१४; जै. ७०; ७८; १८०;१८६; १९२; १९९; सुमृ-ध्यन्ते श. २,३,४,३९; ३,९,१, २०; तां. ९, ८,१६; जै. १४६^{२}; सुमानृधे श. ४,१,४,३; सुम्··· आनृधे श. ४, १,४, ५; सुमर्धि-ष्यते श. १,८,१,९;३,५,१,२२; २,९; सुमृध्यताम् शां. २,२;११. ८;२७.६: श. १,९,१, १६; ४, ६,९,२३; तै २,४,६.७: ३,११, २,४; मं. २,३,१९; ४.६: सुमा-र्ध्यंत श. १,६.२,७¶; ८.१.१०: जं. ७८;१७७;१८०:१९२:१९९: सुमार्धि श. ३, ९,१. २; सुमर्धि श. ४,६.५.५: १४.८, १५,१०; गो २.१,२.

समर्धित-, समर्ध्य गद्र.

सुमृद्ध.द्धा– -द्धः ऐ ८,३: शां. १९,८;२४,९; श. २.२,२,२:३, १.२,१६; ६,१,२९^{२}; ४,३,४,२; ५,२, ३:४; ६.८,२०; १३,४,२, ४; ५,१,१६; १४.७,१. ३२; तै. ३.११.९,१: तां. ६,३.३;४;१५, १२,६; गो. २, १, १६; –द्धम् ऐ. १,४; १३;१६^{५}; १७^{२}: १९^{२}: २१^{२}; २२; २५; २८–३०; २,२: १०:२२; २६:४,६; ६,३;२०:७, ३३;८,२–४;९: शां. १,१;३.२; ९;७,१०; ८,४:६^{२};७^{२};८: ९,२; ४;६:१०,२;१२.२; १९,८^{२}:२०. ४; २१, ४: २५, १०^{२}; २७,१; शांआ. १,२;२,१५^{२}; ९.८^{२}; श. १,३,२,१२; ५.१. १८–२०; ६, ४,१४; २,३.२,१८; ३,१,१.३; ६.४,८; ४.१, ४,६; ६.८, २०; ६.१,२,२५; ३.३,२६;४,४.१७; ५,१,१०;७.२,२.९; ११, ५,३, ११;१२;१२.८,१,२; तै. १, ३, १.७; ८,६,२; तां. ५.६,६; १८. ४,६; १९.७, ५; गो. २, २. ६; ३,६; १६;४.२; ४;५; १५; १८; ६,२;७^{२}; –द्धया श. २, ४, १ १; ४. ६,९, २४; –द्धस्य शां. २, २^{२}; ११, ८^{२}; –द्धा ऐ. ६, १०; श. १,७,२, २०^{२}; तां. ४, ८,६; २१, ३.५; –द्धाः ऐ. ६, १३^{२}; शां. १७,९; श. १, ५,३, ७; ६,३,३९; २,१, २,५; ६.४, ४,१७;१३,६,२,१०;११;तां.११. ८.५;जं.८६;गो२.५,५;-द्धाःऽइव ऐ.३,४६;–द्धायाम् तां.४,८,६; –द्धेन तै.३,३,७.८; ष. १,६^{२}.

समृद्ध-तम– -म ऐ. ३,२७.

सुमृद्ध-तर– -रः तैआ.२,१७,१.

सुमृद्धि– द्धये गो. १, २, २४^{२}; –द्धिः श. ५,१.१,१०:९,५,२, २^{४}:११, ४,४,१; ७:८; १२; तै. २. ४,२, २; तैआ. २, १५, १; –द्धिभिः ऐ. २,१०; –द्धिम् श. १,७,३,१५:८,१, ३७:९,१,१०; ११,४, ४,७; १२; १४, ३,२,१; गो. २,४,७; –द्धौ तां. ५,६,६; १५, १२,६; –द्ध्यै ऐ. ६, १२; शां १,१; ३,२:९; ७,१०;८.४; ६:७^{२};९,२;४; ६:१०,२; १२,२; श. ३,१,२,१६; ९,५.२,१;१२, ७,२,१२; ३,११;१५; १३,१,२, १; तै. १,३,१,५;४,४: ७,३;४, ४,११;६,१.५.९; ११^{३};३,२;३; ७,५; ७,१,२; ४;५; २,१;३–६: ३,२;३^{३}–६^{३};८;८,३,४: ५,४;६, २;४; २,५,३,२; ३,२.२, ३;५, १०; ३,३,४:६,४; ७,११,४; ८, १,२; २,१; ३,२; ८,४; ९,२,४; १२,२,९; ४,७: तां. ४, २,१३; ७,८; ५,१.१९; ३.४; ९,२,२०; ११,११,१०; १२,३,२१;१६,४, १०; ५,२; १८,११,८; २४,१४, ३; गो. २,२,१;६ ८.

सुमृद्धि-काम– -मस्य श.१२,७, ३,११.

समृध्– -धे तै. २,५,३,२.

समे(-म्ऽआ√इ), समैति श. ४, २, ३,४;५; ६,८,४; ५;९; १०;१४; १५; समायन्ति श. ६,५,२,१२; ७,४,२, २३; तै. १, ५, ३, १; समेतम् जैउ. १,१६,१,२; समेत

¶ समर्ध्यंत' इति मुपा. भ्रष्टः ।

मं. १,२,१४.

समेत- -तः जैउ. १, १२,१,७[२]; -तौ शां.५,१[२]; गो.२,१,१९[२].

समेत्य शांआ. ९,७; श. २,१,२, १७; तै. ३, ७, १३,२: जैउ. १, १६,२,२[२]:४,८,३,१.

समेङ्ख्य(-म्ऽआ√इङ्ख्), सम्… एङ्क्ष्य ऐ. ८,९.

सम्√एध्, समेधन्ते तै. १, २,६, २; ३,३,१,२[२]; तैआ. ५; ८,५: तां. ७,१०, १५; ८,८, १५; सम्… एधन्ते तैआ. ५,६,११; समेधन्त तै.१,४,१०,७;तां.७,१०,१५;८. ८,१४; समेधिषीय मं.१.६.३२.

समेद्धृ(-म्√इन्ध्)- -द्धारम् तैआ ४,७,५.

स-मेध- -धम् शां. १०,५; -धेन ऐ. २,८[२];११[२].

समैरय- -याः आ. २,२३,१९.

समो(-म्ऽओ-)कस्- -कसौ तै. २,४, २,५: -काः ऐ.५,१२; शां.२३, ६; तै. २,८,३,६.

समोळ्ह(-म्ऽआ√वह्)- -ळ्हानाम् ऐ. ८,२२.

सं←सम्

सं√१पत्,संपतन्ति ऐआ. ३, २,४; समपतत् ऐ.४,३०[२];६,१८[२]; शां. ६,१: जै.३८: समपतन् शां.२२, १; गो. २,६,१[२].

सं-पतन्ती- -न्त्यः शांआ. १२.५.

सं-पात- -तः ऐआ.१,४.२[२];५.२. २; -तम् शांआ. ९,८[६]; १२,८; -ताः गो. २,६,१: -तान् ऐ. ६ १८[४];१९[३]; सा. २, ६, १०; गो २,६,१[७]; -तानाम् ऐ. ४.३०;६ १८;२०[२]; गो.२,६,१;२[३];४; -तै ऐ.४,३०[२]: शां.२२,१; गो. २,६, १; -तौ ऐ.४,३०[२];शां.२२.१[२].

संपात-त्व- -म् ऐ.४,३०; ६,१८; गो. २,६,१.

संपात-वत्- -वन्तम् गो.१,३,२३.

सं-पत्नी- -त्नोः तै. १,१,१०,५.

सं√पद्,संपद्यते ऐ. ३, १२[५]; ७, १५; शां. १, ३[२]; १९, ८: २०,४;२३,२; शांआ. १, २: २. १७; श. १.३,२,१८; ४,१.३७; ३,४,४,२१; ११.१,२.१३; संपद्यते श. १,४,१.८:२,३.३,२०[२]; ३,९,२, १५[२]; ६,२,२,३१; ३७: ९,१,१,४३[३]; ४४[२]; ३,३, १८[२]: १९[२]; १०,२.३,१[२]; १४; ११,१. १,७;१३,५,१.९; तै. १.३. १०, ३;३,३,८,३: तां. ५,९,९; १३; १४; ६,३,६: ८,१०,१: ३;५;७; ९;१०,२,२; १५,९.१५: १६,३, ६;८,८: ९,५; ११, १७; १२,७; १३,३;१४,७; १६.६: १९,७,७; ९,२;१७,५; १८,४: २१,१०,८: २२,११,४; जै. ५३[३];८९[७];११४: १३३[७];१४७; ष ३.१०; गो. १. १,२५;२६; ५.१२-१४;२०; २, १,४; ३, १०[६]; सम्…एद्यते श श. १४,९.२,४[२]; तै. ३. ११,७, २; संपद्येते शां. २७,२[२]; तै. २. १,२,९; संपद्यन्ते ए. १.१३;१६: २८-३०: २, १४; ५, १९; २१; ६,१९; शां २,३; ३,२; ७,१०: ८,१;२;८[२]: ९.२[२]; ४;६; १०,२; ६;१२,३; १४,२[३]; १५,५[२]; १६. ९;११[२]; १७.१[३];२; ३[२]: १८,२[२]; ३[४]; १९.४;८;२२,७; २५,१;७; २६ ९; ३०.७; शांआ. १,२; २, १०[२]; श. ६, २,२,२९[०]; संपद्यन्ते श. १, ३. ५. ७;.२, १, ४, १४; २,१,१७; ३,३,१९; ३,४, ४.१८;२०; ५, १, २, १३; ६. ४,२,१०; ५,४, ९; ६, १, १४; ३,१६; ७.१,१, ३३; ३४;२,२, १७;३,२,९: ८,६,२,३; ९,१,१, २६;२,२,३;३.६; ५,१,३२;१०. ४,२,२०; ११,५,२,१०; १२,२, २,५;७;१२: १३,१,५,६; ७,३; ४;२, ८.४; ५,१.१७: १४,१,३, ३२; का. १,२,१,११:४,१४: तै. १,१;५,३; ३,१०,४; ४,६,७:६, ३,४;८,७; ९,१०; ७.५,५;७,५; ९,१: २,१,४,६; ७,१.३: ३,३, ७,२;८,९;८,१०, २: २०,२;९, ६,२; १४,४; तैआ. ५,४,१२;६, १:२; ७,२;१२; ९,६; तां. २,९, ३; १६.४,१२; १३;१६,५; १९, १,३:२,२; २३,२६,२; २५,१०, १९; जै. ३१; १३७;१४४;१७९: जैउ. १,४.३,२; ३,१,४, १०;७, १,९; ४,६,१,७; गो. १, ३,१८; ४,१२;२०;५,१;२,१,२४;सम्… पद्यन्ते शांआ. ९, २; संपेदुः तां. २५,१०,१८; समपद्यत श. १०, ४,२,२५; समपद्यन्त ऐ. १,२३[२]; श. १०,४,२,२०; संपद्येत ऐ.६, २४; श. ३,१, २,१; ११, १,५, ११; सं…पद्येय त. २,३,११,१. संपादयति ऐ. २,५; श. १,९,१, १२; ३,९,४,१९; ५,३,१, १२; ७,१,१,३५; १३,२,७,५; ८;९; १४, १,३, २८[६]; तां. ८, ७, २; संपादयन्ति शांआ. २,१०;८,२; श. ३,३,३,४; संपादुयन्ति श.३, ३,३.४; ७,१, २,१९; ९,२, ३, ४८; जै. १२५; संपादयथ जै.६; संपादयाञ्चक्रतुः ऐ. ७, १५; संपादयाञ्चक्रुः श. २, २,४,१६; ४,३,४; ५,१, १,३; का. १, ३, २,४; समपादयत् जैउ १,१८,१, १०; समपादयेताम् जै. १०४; समपादयन् ऐ. २, २५; जै. १५; ३४;३७;१३९; जैउ. १, १६, २, ४: संपादयेत् शां. २७.१[२];२;३; श. ११, १,२,२.

सं-पद्- -पत् ऐआ. १,१,२; शां. १८,२;२५,७; शांआ.९,२[२]; श. १,२,३,७;८; ५,२, १६; १७;७, २,८; ३,९,३,२१; ४,४,२१;९,

Digitized by Arya Samaj Foundation Chennai and eGangotri

२,१५^{२}; ४,३,१,५; ५, २,१,२; ४; ६.२,२,३०; ७,१,३७; ८,१, १५; ७,१,२,१६; ९,१,४७; ९, १,१,४२; २,३,४७; १०. २.३, १५^{२};११,१,२,३–९;१३^{२};६,२८; १४,७,१,३१; ९,२,४;१४^{२}; का. १,४,३,१६; २,२,१, २१; २२; तै. ३.११,७,२; जैउ. ३, ५,८, २; ४,६.३,९; जैआ. १, ५२८; –पदः शां. १०,१; श. ३,६,१. ३; ४,२,५,२२: ५, ३. १, १०; १०,२,३,७^{२}; १५; १४, ६,१,८; –पदम् शां.१०,१;२३,४; शांआ. ९,२; श. १०, ४,३, २१; ११, २,६,१२; १४,९,२,४; तैआ. ३, ११,२; जै. १२८; गो १,१.३८; –पदा ऐ. २,३७; ऐआ. १,३,८; ५,२,५; श. ६, ३,१, २५; १२. २, २, ६; जैआ. १,५५५; –पदि शां. ११, ५; १४,३; –पदे शां. १७,१^{२};२; शांआ. ९,८; श. ३, १,४,२;१४,९,३,४; –पद्भिः श. ११,५.६,४–८.

संपत्-काम- -मः मं. २,६,१५.

संपद्-व(त्→)ती- -त्यः शांआ १.४.

संपद्-आपद्-गृहीत- -म् जैउ. ३,३,४,२†.

सं-पत्ति- -त्यै ऐ. २,१७;४,२०; ३०.

सं-पुद्य ऐ. ३, ४१; ४, १८; श. १२,४,३,४; जै. ११४.

सं-पद्यमा(न→)न्ना- -ना ऐआ. २,३,६.

सं-पन्न,न्ना- -न्नः ऐआ. २, ३,२; श. १०,२,३,१६;५,४, १५; तां. २,११,२;१६,२; १९. २,२; जै. १२९; –न्नम् ऐआ. २,२,४^{३}; ३, ५–८; ५,३,२; शां. ११,६;२३, १; २७. १^{२};२^{२}; ३^{२}; शांआ. २ १०; श. १०.२,६,१५; ४,४,४; ११.४, ४,८; १२; –न्नस्य ऐआ २,२.४^{२};३,६;८; –न्ना शां. २७, २^{२}; तै. ३,१०,९,२; –न्नाः शां १८,३; २२.७;८; श. ७, ३,१, ३९^{२}; तां. २३. २६, २; –न्नाम् श. १०,४,४, ४; –न्ने शां ११, ६.

संपन्न-तम- -मः ऐआ. २, ३,२; ३; श. १४,७,१,३२.

सं-पादम् (णमुल्) तै.३,८,६,५.

सं-पादयत्- -यन्तः ऐ. २,२५.

सं-पाद्य शां. ३.३; १४, २; तां. १५,७,५.

सं-पिपादयिषत्- -षन् जै.८६.

सं-पराय्(-रा√इ)- -ये तै. ३, १२, ९,७.

सं-परेत- -तः ऐआ. ३, २, ४; शांआ. ८,७.

सं-परीवृ(त→)ता- -ताम् तैआ. १, २७,३.

सं-परि√श्रि, संपरिश्रियेते ऐ. १, २९.

संपरि-श्रित- -तयोः,–ते^{२} ऐ. १. २९.

सं-परि-ष्वक्त(√स्वञ्ज्)- -क्तः श. १४,७,१,२१^{२}; –क्तौ श. १४,४, २,४.

सं√१पा. संपिबते तैआ. ६, ५, ३; संपिबन्ते श. ३, ६,२, २६^{२}; संपिबस्व ऐ. ३,३०.

सं-पा- -पा श. ३,६,२,२६; तै. ३,१०,१,२; आ. १,५२८.

सं-पिबत्- -बन्तः तै. २,८,८,२.

सं√पिष्, सम्…पिपिषे तै. २,५, ४, ४; संपिंष्यात् श. १, ६, ३, ३३;३४.

सं-पेष्टुम् श. २,३,३,१.

सं√पीड्, समपी(ड)ळयत् जै. १६०^{३}.

सं-पुष्पित- -तस्य तैआ १०,९,१.

सं√पू संपावयति श. १, ७, १, १३;१६; संपावयन्ति श. १, ७, १,१३^{२};१६.

सं√पृच्. संपृङ्क्ते शां. ७, ४; संपृणक्ति तै. ३, २,५, ३; ८, ९; संपृञ्चाते श. ३,७,४,११; संपिपृग्धि तै. २, ७, ७, ३; ४^{२}; ५; संपृञ्चाथाम् श. ३, ७. ४, ११; सम्…पृङ्क्तम् श. ५, १.२,१८ सम्… पृङ्क्त श. १२, ७,३,२२; तै. १,३,३.६; २.६,१, ५; संपृञ्चीत शां.२३,५;संपृञ्चीयाताम् श. ३,७,४,११.

संपृच्यन्ते श. १,२,२,२; सम्… पृच्यन्ताम् श. १, २, २, २^{३}; का. २, २,१, २^{२}; संपृच्यस्व श. ३,२,४,९; सम्… पृच्यस्व तै. ३, २,८,८; संपृच्यध्वम् तै. ३, २, ३,१०; सम्…पृच्यध्वम् तै. ३, २,८,२.

सं-पृक्त- -क्तौ तै. ३.१,२,१०.

सं-पृच्- -पृचः श.१२,७,३,२२; तै. १,३,३,६; २,६,१,५; ३,२, २,६; –पृचौ श. ५,१,२,१८.

सं-पृचान- -नौ श.३,७,४,११^{२};

सं-पृष्ट(√प्रच्छ्)- -म् जै. २०३.

सं√पृ.संपारय श. १२,३,४,३–५; तां.१,३,८;५,१२;१५: गो.१,५, १२^{३};१३^{३};१४^{४}.

सं-पारण- -णः तैआ. ६, १०,१; –णाः श. ४, २,५, १०; –णाम् तां. १३,१०,१४.

सं-पारि(न्→)णी- -ण्यः ऐ. ६, ६; –ण्यौ ऐ. ४,१३.

सं-पारयितुम् तां. १३,१०,१४.

सं√पृ.संपूरयति तै. ३, ११, १०, ३^{२}.

संपूर्यते३ श.१४,९,१,२.

सं-पूर्ण,र्णा- -र्णः ष. ४,६; –र्णम्

†'सम्पदायर्पद्गृहीतम्' इति सुपा. ?।

CC-0. In Public Domain. Gurukul Kangri Collection, Haridwar

Digitized by Arya Samaj Foundation Chennai and eGangotri

सं. ३; -र्णा सं. १[२].

सं-प्र√ग्रह् संप्रगृह्णाति श.१,८,३, २३[२]; २४[२];२५; ९,२,१९[२]; २०; ,४, ३,५, २१; २४; संप्रगृह्णाति श.१,८,३,२७; ४,३,५,२३;२४; ११,२,१,५;६,१०.

संप्र-गृह्य श. २, ५,२, ४४; का. १,५,१,३७;६,१,३०.

स-प्र-गीर्य(√१गॄ) ऐ. ६,१३.

सं-प्र√च्यु, संप्रच्यवध्वम् ,सुम्··· प्रच्यवध्वम् श. ८,६,३,२२.

सं-प्र-च्छन्न(√छद्)- -न्नः शांआ. ४,१५.

सं-प्र√जन्,संप्रजायते ऐआ. १, २,४.

सं-प्रति ऐ.५,३;३१; ऐआ. ३,२,२; शां.९,५;६;१२,१;२७,१;शांआ. ८,२; श. १,१,१.२१;६,३,३२[३]; ३४[२];३७[४]; ३,७,१, १६[२]; ४,४, ३,१२[२]; ६,३, १,१४; ७,४,११; ७,३,१,२२; ४,१,४३; ८,१,४, २[२];६,३,११;९,४,४,११; ५,१, ४९; १०,६,१, २;३[२]; १३,२,५, २; का. २,१,१,१४; तै. २,१,२, १२; ३,२,१०,३; तैआ. १,८,१; ४;५;११,५; तां. ८,७,५; ९,३, ७; जैउ. १,१, ५,५: १४,४, ३; ३,६,३,२:७; गो. १,५,२५; २, ३,११[१].

संप्रति-विद्(√१विद्)- -वित् ऐआ.२,३,१;४.६;-विदः शांआ. ३,४.

सं-प्र√दा,संप्रददौ गो. १,२,६.

संप्र-त्त- -म् का. १,५,३,७.

संप्र-त्ति- -त्तिः श.१४,४,३,२५.

संप्र-दान- -म् शांआ. ४,१५.

संप्र-दायम्(णमुल्) श. १, ५, २, ७[३]; का. १,६,४,९; तां १२,१३, २५; जै. ७७.

सं-प्र√धा,संप्रदध्यात शांआ. ४, १५.

सं-प्र√पद्,संप्रपद्यन्ते ऐ. ५, २२[२]; २३; श. ३,६,३,४; ४,३, ५,९; ६,९,८;१०;१५; संप्रापद्यन्त ऐ. २,३६.

सं-प्र√बुध्,संप्रबोधयति श. २, २, ३,२१; संप्रबोधयन्ति श. ३,९, ३,१.

सं-प्र√ब्रू,संप्रब्रवावहै जै.११५;संप्रब्रवामहै जै. ९५;१२४; जैउ. ४, ८,१,३.

सं-प्र√मुच्(→ञ्च्), संप्रमुञ्चन्ति शां. १३, ६.

संप्रमुच्यन्ते शां. ५, ३; १८, ७; २३,४; गो. २,१,२१;४,६; संप्रमुच्येमहि शां. ५,३; संप्रामुच्यत शां. २३,४.

संप्र-मुच्य श. १४,७,१,४१.

सं-प्र√यज्,संप्रयजन्ते शां. ४,९.

सं-प्र√यम् , संप्रयच्छति ऐ. २, ७; ४१; ६,२७;२८; २९; ऐआ. २, १,७;३,७[२]; शां. १०, ४; शांआ. ४,१५; श. १, ५,२, १०; १२; गो. २.१,४;६, ८[५]; संप्रयच्छामि गो. २,६,५; संप्रयुच्छन्ते, संप्रयच्छन्ते श. ५, ४,४, १९; संप्रयच्छन्ति श. १, ५,२, १३; संप्रायच्छत् ऐ. ५,३२; संप्रायच्छताम् जै. १०१.

संप्र-यच्छत्- -च्छत् गो. १,२,६; -च्छन् सं. ३.

सं-प्र√लिप्(→म्प्), संप्रलिम्पन्ति जै.२०५.

सं-प्र√वच्,संप्रोचाते शां ७,४; जै. १२४.

सं-प्र√वद्,संप्रवदन्ति मं.२,२,१२.

संप्र-वदितोस्(:) तां. २१,३,५.

संप्र-वाद- -दः ऐआ. ५,१,५.

सं-प्र√वे, संप्रवयेत् शां. २४,१[३].

सं-प्रश्न- -श्नः सं. ३.

सं-प्रसाद- -दे श. १४, ७, १, ४०.

सं-प्र√सृ, संप्रसारयन्ति सं. ३; संप्रसारयात्र श. १३,२,८,५.

सं-प्र√सृप्,संप्रसर्पन्ति शां. २७,४.

संप्र-सृप्य शां. २७, ४; श. ४, २,४,९.

सं-प्र√स्था,संप्रतिष्ठन्ते शां.४,९.

सं-प्र√स्रु, संप्रस्रावयति? तै.३, ३, ९,७.

स-प्र√आप् ,संप्राप्नोति, संप्राप्नुवन् श.९,२,३,१३;२३;२९.

संप्रापिपन् श. २,२,२,७.

सं-प्रिय- -यः तै. १, १,७, १[२]; २; ८,४; २,१,१७; -यम् तै. १,१, ८,४; तैआ. ४,१७,१; -याः तै. १,२,१,१७; -यौ श. १२, ४, ३,४.

सं-प्रेष्(प्र√१इष्), संप्रेष्यति ऐ. ६, २; शां. १०, २; श. १, ४, १, ३९; ३,३,२,३;९,३,१६; ४,२, १.२९[२];४,२,१७†; ९,२,३, १; १३,४,३,२;३;६-१४;४,२.

संप्रेषित- -तः ऐआ. ५, ३, २; शां. ९, ४; श. १३, ४, ३, २; का. १,५,१,१७;-तम् का. २,५, २,१.

संप्रेष्य श. १३,४,३,४;८,२,५.

संप्रैष- -षः श. १, २, ५, २१; ३,९,३,१६; ४, २,१, २९; का. २,२,३,१९.

सं-प्रोक्ष्(प्र√उक्ष्),संप्रोक्षति गो.१, १,१४[३].

संप्रोक्ष्य गो. १,२,७.

सं-प्रोत(प्र√वे)- -म् जैउ. ३,१,४, १३;५,१.

सं-प्रोर्णु(प्र√ऊर्णु), संप्रोर्णुवन्ति श. १३,५,२,२; संप्रोर्णुष्व तैआ. ६, १, ४; संप्रोर्णुवाथाम् तै. ३, ९, ६,३.

† 'सं-' इति मुपा. स्वरश्चिन्त्यः ।

CC-0. In Public Domain. Gurukul Kangri Collection, Haridwar

Digitized by Arya Samaj Foundation Chennai and eGangotri

सं√प्लु,संप्लवेत् गो. २,२,५. संप्लावयति जैउ. १,१२[२]; २,१; समप्लावयन् श. १,५,२,१८.

सं-प्साय(√प्सा)श. १४;८,१५,१२.

सं-बट् तां. ४, १०, ४; ५, ९, १३.=सं-वट् गद्र.

सं-बद्धा(-द्धऽअ-)न्त- -न्ते,-न्तौऽइव श. ३,२,१,२.

सं-बन्धन- -म् श. ३,७,१,१२.

सं-बाळहत(म→)मा(√बंह्)- -माः ऐआ. १,४,१.

सं√बाध्,संबाधेथाम् , संबाधिष्टाम् तैआ. ६,७,२.

सं-बाध- -म् सा. २,१,९

सं√बृह्,संबबर्ह श. १४,९,२,१३; संबृहत् जै.१५१;समबृहत् श. १, ७,३,४;संबृंहेत् श.१४,९,२,१३.

सं√ब्रू,संब्रवावहै ऐआ. ४,१,१.

संभव- प्रभृ. सं√भू द्र.

संभर- प्रभृ. सं√भृ द्र.

सं√भाष्,संभाषेत सा. १,२,५.

सं-भाषमाण- -णः शांआ. ४,४.

सं-भात्(√भा)- -भान् तै. ३,१०, १,१.

सं-भि(न्न→)न्ना(√भिद्)- -न्नासु ऐआ. ५,३,३.

सं-भेद- -दात् ऐ.७,१२.

सं√भुज्, संभुञ्जाते, संभुञ्जते श. १,७,२,१६.

सं-भोग- -म् श. १,७,२,१६.

सं-भोगिन्- -गिनौ ऐ.८,२.

सं√भू,संभवति ऐ. १,२२;२,३८; ३,२[२];६,३१[२]; ८,१९; ऐआ. १, ३,८;२,१,३;८; शां. १,१;२,८; २७,३; श. १,३,१, २५; ६,३, ४१;४,२०;७,१,१८; २,२,४,८; ३,१,१०; १६;६,३,७: ३,७,४, ४; ४,२,५,६[२]; ५,१,९; ६,१,१; ७,३,१,२८;८,७,३,३;१०,५,२, १२;११,१,८,६; ४,१,१५[३]; १२. ५,२,५;१३;८,३,३१; १४,४,२, ६;८,१५,१२;९,१,१२-१७;का. १,२,४,७[२]; ३,१,५;९; ६,३,५; तै. १, ३,३, ४; संभवति श. १, ६,४,२०; ३,७,४, ४[२]; ७,१,१, २१; ८,७,२,१३; ३,५; ९,१,२, २९; १०,१,२,४; ११,२, १,१; ४,१, ७[३]; तै. ३, २, ७, २; तां. २१, ४,३: २२,९,४; जै. १०८; जैउ. १,१५,१,६; ३,१,३,३-५; २,५,५: ३,४,७; ६,६,५[२];६;७, २,१०;४,६,३,९; ष. २,८[५]; गो. १,१,२९; ३,७[३];९[४]; २,२, १६; ६, ९[२]; १५; सम्…भवति जैउ. २, २,२, ५; संभवतः श. ४,२, १,२८; तां. २०,१५,५; जैउ. १, १७,२, ३-५; सम्…भवतः तै. ३,९,१,४; संभवन्ति ऐ. ३,१०; श. २,५,१,६;१५; २,९; का. १, ४,३,१३; ५,१,७; संभवन्ति श. २,५,१,५;६[२]; १५[२];२,९; ६,२, १,३७; १०,४,३, १०[२]; का. १. ४,३,५;१३[२];५,१, ७[२]; तां. १५, ५,१६; जै. १९; जैउ. २, २,२, ५; ष. २, ८[२]; ५, ११; संभवसि शांआ. ४,११; श. १४, ९,४,८; मं. १, ५; १७; संबभूव शांआ. १२,१; श. १३,५,२,२३; ३,७; संबभूव श. १,४, ५,१३; ६,३, ८[३]; ७,४,१; ८,१,७; २,१,१,५: २,४,१५; ३,२,१,२५; ५,१,४, ५;४,३,१९;१०,६,४,१; का. १, १,१,३; २,४,७;११; तै. ३, १, १,५; १२, ३,१; तैआ. ७,८,१; दै. २,७; गो. १, १,९; ५, २४; संबभूवतुः श. १०,६,४,१; संबभूवतुः तै. १,२,१,२; २३; संबभूवुः श. १,२, ३.१; २,५,१,३; का. १,२,४,४; ४,३,३; २,२,१, १५; संबभवुः तै. २, ५,२,२;७, १५,४;३,१,२,३: संबभूथ तै.१, २,१,२२; सम्…बभूवथुः तै.३, ५,७,२; सम्…भविष्यति जैउ. ३, ३,१, ७: संभविष्यामः तैआ. १,११,३; संभवत् श. ४, ४,५, ३;१२,५,२,५; संभव श. ३,२, २,२१[२];४,९[२]; ६,४,१३: १४;८, १,१३; तां. ७,७, १९; जै. २५; सम्…भव श. ३, ८, १, १३; संभवानि जैउ. १,१७,१,७; १८, १, ७; संभवावहै जैउ. १, १७, २,६; संभवाव ऐ. ३,२३; तै. ३, ७,१,९; जैउ. १,१७,१,६; १८, १,३; गो. २, ३, २०; संभवाम जै. १०८; समभवत् ऐ. ३,११; २३[२]; ५,२४; ८,१४[२]; ऐआ. २, ५,१[२]; ६,१[२]; शां. २३,४; श १, ६,३,३-५; २,२,४, १०; ३,१, ३,४;४,२,१,११[२]; ५,१,९[२];१०; ५,१, ४,५; ४,१,९; ५,४,४-६; १०[२];१८; २२; ६,१,२,१; ३;४; ६-९;६,१,१५-१८;३,१; ९,१, १,६;९; १०,६,५, ४;७; ११,१, ६,२; १३,३,१, १;४, २,३; ९; १०; १४,१,२,५; १३; ४,२,५; समभवत् श. १,६, ३,९[२]; ४,२, १,११;५,१,९; ५,१,४,५; ३,५, ३; ४,१,११; ९,१,१,१५; ५,१, ४५; १३,४,४,६; ७[२]; तैआ. १, २३,१; तां. ६,४,१; ७,६,१;९; १०;८,१; जै. १०८; सा. १, १, २; गो. १,१,३; ४; २,३, २०[२]; सम्…अभवत् श. १४, ४, २, ७-९; तां. १२, ५, २३[२]; समभवताम् ऐ. ३,२३; तां. १०,२, ४;१२,१३,१; जैउ. १,१८,१,१; समभवन् शां.२,७; श. ५,५,४, १०;६,१,२,२२; ९,१,१,६;१५; समभवन् श. २,२, ४,५; ३,४, १,१७; ४,५,१,८; १०,४; ६,५, ४,१६; ९,१, १,८; तै. १,१,३, ८; तैआ. १, २३, ७; जै. १०८, संभवेत् ऐआ. ३, २, २; शांआ.

CC-0. In Public Domain. Gurukul Kangri Collection, Haridwar

८,२; श. ७,३,१, ४५; का. १, २,४,७; सा. १. ५, १५; संभवेयम् जैउ. १,१७, १,७; १८, १, ७; सम्···भूयासम् जैउ. ३, ५, १,३;११; २,५; ८,३; १२; सुमभूत् तां. ७,८,२; तैआ. १,२३, ३;४;८; जै. १०८; सुम्···अभूत् श. ५, १, ५, ११; १२; सुम्··· अभूम श. १, ९,३,१४^{2}.

संभावयति ऐ. २,४०^{8}; जैउ. २, १,२,९; संभावयन्ति ऐ. ३,३२.

सं-भव- -वः ऐआ. ५,३,२; श. १४,६,९,३४†; ष. २,२; -वस्य तैआ. १,११,७; -वाः ऐआ. २, ३,२.

सं-भुवत्- -वतः ऐ. ३,२^{2};६,३१; श. ७,१,१,२१; ८,७,२,१३;३, ५;९,१,२,२९; १०,१,२,४; तां. २२,९,४; गो. २, ६,९; -वतोः जैउ. १,१८,२,६; ३,७; -वन् ऐ. ६,३१; श. ५,१, ४, ५; तै. ३, १०,१,२; जैउ. १,१७,२,७; गो. २,६,९; -वन्तः श. १०, ४, ३, १०.

सुं-भवितुम् तै. ३,९,८,१.

सं-भविष्यत्- -ष्यन् जैउ. १,१७, २,६;१८,२,४.

सं-भू- -भूः जैउ. ३,५,१,३;११; २,५;८,३;१२.

सुं-भूत,ता- -तः शांआ. ३,६; श. ५,४,३,१९; तै. ३,२,३,९; १०, १,२;९,१५; तैआ. ३,१३,१;८, १,१; १०, १,३; गो. १, १,३३; -तम् ऐआ. २, ५,१; तै. १, २, १,४;३,१०,१,१; जैउ. २,१,२, ९;३,३,१,२; -ता श. ३, ३,३, ८; ष. ४,७; गो. १,३,१६; -ताः श. १,४, ५,१३; २,५,१, १५^{2}; २,९^{2}; १४,१,२,१२; का. १,४, ३,१३^{2}; ५,१,७^{2}; -ताम् श. २, ४,१२.

सुं-भूति- -तिः जैउ. १, १५, १, २;६: २,२,२,५^{2}; ३,५,८, १४; १७; ४,६,२, ४; -तिम् श. ६, ६,२,१०-१२; जैउ. ४, ६,२,४; -त्याम् श. १४,७,२,१३.

सं-भूय ऐ. १,२२;२,३;१४;४०^{2}; ऐआ. २,२,४.

सं√भृ,संभरते शां. १०, ३; संभुरति ऐ. १,८; ३, ३१; ३८; शां. ३०,४^{2}; श. २,१,१,१;३;५,२, २,४;३,४,१; १०,१,५,१; १४, १,२,१;९; का. १,१,१,१; सुंभरति श. १,७,१,१७; २,१,१,१: ४;५^{2};६^{2};७^{3}; ८;११; १२; ३,१, ४,४;२, २,३;२९; ४,३,१६; ८, १,२; ९,४,१९; ५,२, २,१^{2}; २; ३,४,१^{2};३; ६-१४; १५^{2}; १६-२१; २२^{2}; ६,२,१,१३; २, २३; ३०; ३,१,६;४३; ३,१७; ४,१, ६^{3};७; ४,६-८; १०; ११^{6}; १४; १५^{2};५,१, ४;८,२, ६;७^{2}; ९,१, १,२;७; १२,७,३,६; ८,२, १७; १४,१,२,१^{2}; २^{3};१४; का. १,१, १, १^{3}; २; ३^{2}; ४-६; ८^{2}; १०; तै. ३, २,२,६; ८,१, ४; ९, ८, १; तैआ. ५,२,४^{2}; ५;७;८^{2};११^{2}; १२; जै. ३^{6}; ष. १,४; गो. २,४, ७^{3}; संभरतः ऐ. १,१८; गो. २,२, ६;संभुरन्ति ऐ. ८,१६^{2};१७;श. ३, ८,३,२०;तै. ३,२,१,५; सुंभरन्ति श. ५,२,२,३;१३,२,६,८; तै. २, ८,७,२;३,९,४,४; तां. ४,१०,७; ११,१,५; ष. ३,८;१०; गो. १,५, २५;२,४,७;सुम्···भरन्ति तै. ३, ९, २२,२; सुंभरामि तै. १,२,१, ७;८;३,२,२,६;७,४,८;९; सुंभरामः श. ६,२,१,३९; सुंभरिष्यथ श. १, ६, ४, ११; संभुरत् तै. ३, ९, ८, १; सुंभरान् श. १, ७, १, ४; सुंभरस्व तैआ. ६, ४, २; सुंभरत ऐ. ८, १६^{2}; श. ९, १, १, ७; जै. ९९; जैउ. १, ४, ४,३; सुंभराम ऐ. १,१८; श. १, ६,४,५; ९,१,१,२; १०,१,३,३; तां. ४,१०,१; गो. २,२,६; सुमभरत् ऐ. ५,३२; श. ६,२,१,८; सुमभरन् ऐ. १,८; ३,११^{2}; ३३: ४,१;७,१३;८,१२; शां १६,३; श. १,६, ४,५; ६;११; ३,१,४, ४;२,२,३;१२; २९;४,३,१६;५, १,१३; ६,१,२,२९; ५,१,४; ९, १,१,२;७; १०,१,३,३^{2}; १२,७, ३,६;८,२,१७; ३,२; तै. २, २, २,५; ३,९, ८,१; समुभरन् तै. १, २,१,९; ३, ३, २, ३; तैआ. ५, १, ६; तां. ४, १०, १; ८, ९,६; जै. ९९^{5};१३६^{2}; जैउ. १, ४,४,४-७; गो. २, ५, ६; सुंभरेत् श. २,१,१,१४^{2};५,२,२,३; ६,२,१,१३; का. १, १,१, १०; तै. ३,७,१,३; तैआ. ५,२, ११; तां. ११, १,५; सुम्···भरेत् श. २,१,१,१४^{2}; का. १,१,१, १०^{2};

सुंभ्रियासम् श. १, ४,५,१.

संभ्रियते ऐ. १,८.

सं-भर- -रः तै. ३,१०,१,४.

सं-भुरण- -णः श. ८,४,१,१७^{4}; -णम् ष. ४,६.

सं-भरणी(य→)या- -या शां. १९,१.

सं-भुरत्- -रन् श. २,१,१,१;५, २,२,३; का. ९,१,१,१; तै. १,२, १,४;६; -रन्तः तै. १,२,१,२;५.

सं-भरिष्युत्- -ष्यन्, -ष्यन्तः श. ६,४,४,१.

सं-भार- -रः श. २,१,१,३; का. १,१,१,२; तै. १,१,३, ४^{2};५;७; ९;१०; ११^{2}; १२^{3}; -रम् श. २, १,१,१४^{2}; -राः ऐ. ८,५; श. ३,

† 'सुं-' इति मुपा. स्वरः ।

Digitized by Arya Samaj Foundation Chennai and eGangotri

५,२,१४; तै. १,३,१,५^{2}; २,२,२,६^{2}; तैआ. ५,२,११; –राणाम् श. २,१,१,१; १४. १,२,१:का. १,१,१,१; ष. ५. १; गो. १,२,१८; –रान् ऐ. ८, १७; श. २,१,१,१२;१४^{2}; ३,५,२,१४:१४,१,२,१;१४: का. १,१,१,१^{2};८^{2}: ष. ५, १०; –रेषु का. १. १, १, १०^{2}; –रैः श. २.१,१, १४; ४, २९; का. १.१,१,१०;४,२६; तै. २,३,१०,३;४; ष. ५,१०.

संभार-त्व- -म् श. २,१, १, १; १४,१,२,१; का. १,१,१,१†.

सं-भा(र्य→)र्या- -र्याः तैआ. १, २४,३^{2}; तां. ११, १,५; १६, ५, ११;१८, ८,८;९;१०,२;४.

सं-भृत,ता- -तः श. ३,१, ४,४; २,२,३:१२: २९;४,३,१६;५,४, १,१७^{2};२,४;३,२;५,१;५,३, १; ६;८,४,१, १७;१२, ८,१,४; तै. १,२,१,९:४,८,५^{2}; ५,८, ३;२, ६,३,१; तैआ. ५,११,१; गो. २, ३,७;–तम् श.९, १,२,५^{2};५,१, ४५; तै. १,४, ८, ४^{2}; तैआ. ३, १२,४; –तस्य श. ५,२,.२, ४; –ता तै.३,२,३,२:ष.१,४; –ताः ऐ.३,३३; तै. १,२,१, ७; –तान् श.१४,१,२,१४;–तानि तै.२,४, ७,१०; –ताम् तै.२,५,६,५:–तैः श.२,१,१,१४; का. १,१,१,१०.

संभृत-तम- -मेन तैआ. ३,२,१.

संभृत-संभार- -रः तै.१,३,१,४.

संभृता(-तऽअ)ङ्गा(←ङ्ग)- -ङ्गा त.३,७,६,९.

सं-भृत्य ऐ.१,१८^{2};८,१७; श.१, ६,४,६; १५; १७; ९,२,२८;२, ४,४,२०; ३,१,४,६;७;९; २,२, ७;५.१, १३: १५;६,३,१:८,१, ५; ४. ४.४, १३; ५,३,१, १०; ६,२,१,८; १०,१,३,३; १४,९,

३,१; का. १, ३, ४,१२: तै. १, २,६, १; २,२,२, ६; ३,९,२२, २; तां. ४, ८, १०; ७, ७, १८; जै. २५;२९;१८३; गो. २,२,६^{2}.

सं-भृत्य- -त्याः तै. १,३,१,५^{2}.

सं-भ्रियमाण- -णः श. १२,६,१, २२; तैआ. ५,११,१.

सं-भेद- सं-भिन्न- द्र.

सं-भोग- सं√भुज् द्र.

सं√मद्,सम्…मदेम श. ३, १,१, १२^{2}; तै.१,२,१,५.

सम्…मादयन्ते ऐ. ६,११; सममादयम् ऐ. ३,४८.

सं-मनस्- -नसः श. ४,२,४,२३: गो. १,२,१.

सं√मह्, संमहेम ऐ.६,१२; मं. २, ४,२: गो. २,२,२२.

सं√मा, संमिमीते तां. ७, १, १; संमिमते तां. ४,५,१०.

संमीयते श. १३,३,३,८.

सं-मा- -मा ऐ. ३, १; तैआ. ४, ५,६: तां. ९,१,२३; २५.

सं-माय श. ३,६,१,६;७,१,३.

सं-मित,ता- -तः तै. १, २,१,७; गो. १,२,१५; –तम् ऐ. ३, २३; ऐआ. ५,१,३; तै. ३,२,७,५;३, ६,६^{2}; १२,५,११; तैआ. ५, ३, ४^{2}; १०,२६,१; जैआ. २,५,९; १०; गो.२,३,२०;–ताः ऐआ.१, २,४^{2}; तै. १,१,९,४:५;२,१,८; –ताम् तै. ३, २, ९, ११; –तेन तां. २५,१०,१६.

सं-मातृ- -ता तै.२,५,२,२.

सं√मि, संमिन्वन्ति शां. १०, २; श.३,७,२,३;४,६,७,८;५,१,५, ६; संमिनुत जै. १५१.

सं-मयन- -म् श. ३,७,२,३.

सं-मिश्ल(←श्र)- -श्लः तै.१,५,८,२

सं√मिह्,संमिमिक्षुः शां. १९, ९; तै.२,८,५,७.

सं√मील्,संमीलते जै. २८; संमीलेत् तां ७,७,१५.

सं-मील्य शां २७,६.

सं-मीलय- -ल्येन सा. ३,६,१२.

सं-मुख,खा- -खाः ऐ.८,२५;२७;श ३,९,३,३^{2}; –खान् तै.३,३,८,४; तां. ६,६,३; –खाम्, –खेषु, श. ३,९,३,३.

सं√मुह्,सम्…मोहिष्यथ गो.१,३, २०.

सं-मोह- -म् शांआ.५,३;६,१३; –मऽइव श.१४,७,२,१.

सं√मृज्, संमार्ष्टि श. १, ३, १, १;३; ७; का. २, २, ४, १; ५; संमार्ष्टि श. १,३,१,१;६^{2};९^{2};४, ४,१४^{4}; १५;८,२,५^{2};६; २,५, ३,६;११; ६,१,१२;३, ५,२,१; ६,३,४; का. १, ५, २, ५; १०; ६,१,९; २,२, ४,१; ५^{2}; ६; तै. १,३,५,४; ३,३,१,१;५;७, ४^{3}; ९,१०; गो. २, १, १; ४^{2}; संमृजन्ति श. १,५, १,३; संमृजन्ति श. १,८,२,५; २,५,२, ३०; का. १,५,१, २६; संमार्ज्मि श. १,३, १,६^{2};४,४,१५^{2};८,२,६; का. २, २,४,५^{2}; तै. ३, ७,६,१५; १८; संममृजुः श. १४,१,१,११; संमृजन्तु तां. १, २,७^{3}; संमृड्ढि श. १,२, ५,२१; ४,४,१३; २,५,२, १९;४१; ६.१,४४; का. १,५,१; १७;६, १,२९; २,२, ३,१९; तै. ३, २,९,१४; ३, ७,३; ८, ११; संमृज्यात् श. १.३,१, १०^{2}; का. २,२,४,७^{2}; तै. ३, ३,१,२; ३^{2}, संमृज्यात् तै. ३, ३,२, ५; सममार्जिषुः श. १, ३, १, ११; का. २,२,४,८.

सं-मार्जन- -नानि श. १, ३, १, ११; तै. ३,३,१,२;५.

सं-मार्जम्(णमुल्) जै.२०७.

† 'संभरत्वम्' इति मुपा. चिन्त्यः तु. श. २,१,१,१ ।

CC-0. In Public Domain. Gurukul Kangri Collection, Haridwar

Digitized by Arya Samaj Foundation Chennai and eGangotri

सं-मृज्यऽसंमृज्य श. १, ३,१,८; का. २,२,४,५.

सं-मृज्यमान- -नः तां.६,७,१८.

सुं-मृष्ट- -ष्टे श. २,५,२,३०.

सं-म्राज्- -म्राट् श.१४,१,१,११.

सं√मृश्, संमृशति श. ३, ८, ३, ३६; संमृशति श. १,५,१, २१; २,६,१,१७; ३,८,३, ३६; १२, ७,३,२२; तै. २,१,३,६;५,१०; ८,२; संमृशेते श. ३, ५,४,१७; संमृशेते श. ३. ५,४, १६; संमृशन्ति शां. ६,१४; १८,८; संमृशन्ताम् तैआ. ६, १०, २; संमृशेत् श. ३,८,३,३६.

सं-मर्शन- -नस्य श. ३, ८, ३, ३६.

सं-मर्शिन्- -र्शिनः तैआ. ७,११, ४^{२}.

सं-मृश्य का. १,५, १,१५; ६,१, १२.

सं-मेघ- -घे तां.५,९,९.

सम्यञ्च्(-म्√अञ्च्)- -मीचः श. ३, ५,४,७;१४;८,३,२७; तैआ. ५, ४,७; जैउ. ३,५,८,२; -मीची श. ६,४,१,११^{२};७,२,३^{२}; १३,२,६, ४-६;६,९;१०,२; तै. १,७,३,८; ७,४;८, ३,२;६,३; ३,७, १,७; ९,४,६;७,२;३; तां. १६, ३,६; -म्यक्,ग् श.३,८,३,२७;७,५, २,११^{२}; तां. १३,७,२; १५,१०, ६; जैउ. १, १२, २, ८; ष. ३, ३-५; गो. २, २, ५; -म्यङ् ऐ. २,३८; श. ८,२, ३,२; ५; जैउ. ३,५,८,२; -म्यञ्चः ऐ. १,८^{२};२, ३८;४,२५^{२};७,१८; जैउ.१,१२, २, ८^{२}; -म्यञ्चम् शां. २१, ४; श.८,२,३,२; -म्यञ्चि श.८,७, १,२०; १४,८,१४,३^{२}; -म्यञ्चौ श. ४,३,२,४; ७,४, १,१८; ८, ८,२०,५.

समीची- -ची तै. २,४,८,५;६; तैआ. ४,४२,५; -चीः श ७,३, १, २४^{२}; ८,२,१,८^{२}; ३,२:५;३, १,११^{२}; ४,२,१०; तै. १, २,१, १९; तां. १२,१०,१०; जैउ. १, ११,२,६; -चीम् श. ८, २, ३, ५; -च्यः श. ७, ३, १, २४; ८, २,१,८; ३,१,११; -च्या तै. १, ४,८,६; -च्यौ श. ३, ८,२, २८; तां. १२, ८, ८; १५, ११,७.

संमीचीन-प्राचीन- -ने आ.जैआ. १,२४८.

सम्√रज्,सम्राजति गो. १,५,१३^{२}.

सम्राज्- -म्राजः शां. ८,९; २२,९^{२}; -म्राजम् ऐ.८,७;१२; ऐआ.५,२, ५; श. ४, २,४,२४; तां. ४, ६, २१; -?म्राजस्य† गो. १, ५, १३; -म्राजा तै. २, ४, ५, ४; -०म्राट् श. २,४, १,८; ११.३, १,२; ६,२, २;३;५; १४,६,१०, १;२;३^{४};५;६^{४}; ८;९^{३};११; १२^{३}; १४;१५^{३};१७;१८^{३}; ११,१;७,१, २-६; ३१; ३९; २,१०;८, १५, ११; का. १, ४,२, ४; तैआ. ४, ६,२;३; ५,५,३; जै. ६^{५}; -म्राट् ऐ. ८,१४; श. ३, ३,४, ४^{२}; ५, १,१,१३^{३};१४; २,२,६;१५^{२}; ७, ५,१,३१^{२}; ८,३,१,१४;६,१,७^{२}; ९,३, ४,८^{२};९; ११, ४,३, १०; १४,१,१, ११;३,१२; तै. १, १, ७,३;४, ४,९^{२}; २,४,१,९; ५,७, ३;६,५,४; ७,७,२; ८,३,६; ३, ७,९,७; तैआ. ५,११,१;२;१०, २२,१; तां. १, ४,२; गो. १,५, ८;१३^{३}. सं-म्राज्- सं√मृज् द्र.

सम्राट्,ड्←सम्राज्

सम्राट्-काम- -माय श. १४,६, १०,३^{२}.

सम्राट्-स्व- -म् तैआ.५,१,६;गो. १,५,१३.

संम्राट्-पति- -तिः श. ११,४,३, १०; तै. २,५,७,३.

सम्राट्-थस(←स)व- -वः तै. २,७,६,१.

सम्राडा(-ड्ऽआ-)सन्दी- -म् श. १४,१,३,८;३,१,२१.

सम्राड्-दुघा- -घा श. ११, ८, ४, ६^{२}; -घाम् श. ११, ८, ४, १;४.

सम्राड्-वत्(मतुप्)- -त् शां.२२, ६;९^{२}.

सम्राड्-वती- -तीषु तां. ४, ६, २४.

सम्राजन्- -म्राज्ञः तैआ. ५, १, ६; -म्राज्ञे तै. ३,१०, ७.१.

सम्राज्ञी- -ज्ञी तै. ३,१०, ६,१; ११,३,१; मं. १,२,२०^{४}.

स-यत्न- -म् सा. ३,६,१३.

सय-त्वा‡- -त्वाय तै. १, २, ३, २; ३, २, ५, ७; ८, ११, २; गो. २,२,८.

स-यावन्- -वभिः तै.२,७,१२,५.

सयावरी- -०रि तैआ. ६, १,२.

स-युज्- -युक् ऐ. ३,४५^{२}; ८,६; श. ८,२,२,७^{२}; ८^{५}; ९; -युग्भिः तै. २,६,७,२;३,१०,११,२; -युजः श. ३,५,४,१७;१२,३,१,२-५; -युजा श. ६, ३,२, ८^{२}; तै. २, ५,२,३;६.१७,५;१८,३; -युजी तां. ११,११,८;१५,६,३;-युजौ श. १,४,४,७;७,२, १६; २, ५, ४,८; ३,४,४,९; ४,६, ७,७;८; का. १,५,३,८^{३}; गो. २, ३,१३; १४;१५.

सयुक्त्व- -क्त्वाय श. १३, १, ७,४.

स-युग्वन्- -ग्वा ऐ. ८, ६; दै. २,७.

† 'सम्राजः' इत्यस्य स्थाने प्रमादपाठः संभूतः स्यात् । ‡ सय- √सिनातेः ।

CC-0. In Public Domain. Gurukul Kangri Collection, Haridwar

Digitized by Arya Samaj Foundation Chennai and eGangotri

स-युजोषस्ϕ- -षसः तैआ. १,२७,२.

स-यूथ्य- -थ्यः ऐ. २,६; श. ३, २, ४,२०;७,४,५; तै. ३, ६,६, १; मं. २,२,९.

स-योनि- -नि ऐआ. २, १, ८; -निः ऐआ. २, १, ८; तां. १८, ६,९; जै. ११८[२]; जैआ. १,९०†; -निम् गो. २, ४, ७; -नी श. ५, ३, १,८[३].

सयोनि-ता- -तायै ऐ. ८,२.

सयोनि-त्व- -त्वाय ऐ. ४, १०; तै. १,७, ६,४; १०,२; ३, २,२, १; ३,४; तैआ. ५, ३, ५; तां. २१, १,१०; गो. २,२,१०.

सर्(√सृ)- -म् तै. ३,८,३,४.

सरण- -णः गो. १,२,७[२].

सरण-वाट- -टात् गो. १, २, ७,८.

सरमा- -मा तै. २, ५, ८, १०[२]; तैआ. १,१०,१.

सरस्- -रः ऐ. ३,३३; श. १३, ५, ४, ९[२]; -रसः गो. १, २, १८; -रांसि जैउ. १,८,१,५: -रोभ्यः तै. ३,४,१२,१.

सरस्वत्- -स्वतः तां. १६,५,३; १५; -स्वते श. ११,२,४,९; तै. १,६,१,११; ८,३,४; गो. २, १, १२; -स्वान् श. ७, ५, १,३१: ११, २,४,९;६,३[२]; तां. १६, ५, ४;१५; गो. २,१,१२.

सरस्वती- -०ति ऐ. ५, २०; श. ४,५, ८,१०; १४,२,१,७; १५; ९,४,२८; तै. २,४, ३,१; तैआ. १,१,३; ३१,६; ४,८,१;२; ४२, १;५,७,१; -०ति तै. २,४,६,१; ५,४,६[२];८,६[२];३,७,१२,२;तैआ. १०,१,१३; तां. २०, १५, १५; मं. १, ४, ७; -ती ऐ. २, १९[२]; २४; ३,१;२;३७; ५,१८; ६,७; ऐआ. १,१,४; शां. ५,२;१२,२; ८;१४,४;२५,२;२६,११; शांआ. १,२;७,१; श. २,५,१,११; ४, ६;३,१, ४,९;१४; ९,१,७;९;४, २,५,१४; ६,३,३; ५,२, २,१३; १४; ३,४,३;२५; ५,८;४, ५,७; ५,४,१६; २६; ७,५,१,३१; ९, ३,४,१७; ११,२,४,९; ६,३[२];४, ३,३;६; ७;१६[२]; १२,७,१, १४; २,३;५; ३,३; ८,१,३[२]; ३,२;९, १,१३;१४; १३,१,८,५; १४,२, १,७;१२;१५; का. १,४,३,९;५, ३,६; तै. १,३,४,५; ४,२,१; ८, ४;६,२,२;६;७;७,५,५; ८,२,५; ५,६; तै. २,४,३,१;६,१; ५,३, ३[२];७,४;८,६; ६,३,२;४, १[२];२; ४;५;६[२];७,४; ८,४;१०,४; ११, १;२;४[२]; ६-८;१०; १२,१[३];२[२]; ३;४[३];१३,३[३]; १४,१[३];२[२];३[२];४; १५,२; १८,१;३; ८,२,८; ६,३; ३, ६,३,४; १३, १[४]; ८,११,२; तैआ. १,२१,३;२,३,१;१०,४०, १; तां. ६,७,७; १६,५,४; १६; २१,१०, १६; जै. १५६; दै. १, १; सं. ४; गो. २,१,१२; २०;५, ६; -तीम् ऐ. ५,२०; शां. ५,२; १२,३; श. ५,२,२,९;५,४,२५: १२,७,१,१२; ३,१; ८,१,४; तै. २,६,३,१;११,१; ६;७;१०;१४, ६;८,२,८;६,४;३,६,१३,१; गो. २,१,२०; -त्या ऐ. ३, २४; श. ५,४,५,२; तै. १,८,१,१; २,६, ४,६;११,५; १२,३: ४; १४,४; तां. २५,१०,११; जै. १५६; मं. २,१,१६; -त्याः ऐ. २, १९; तै. २,४,८,७; ६,१४, ५[२]; तां. १६, ५, ३;१६; २५,१०,१; १६; जै. १५६; -त्याम् ऐ. २, १९; शां. १२, ३; श. १, ४,१, १४; -त्यै शां. १०,६; श. १, ६,२,४; ३, १,४,९;१४; ४,२,५,२२; ५,२, २, १३; १४; ३, ५, ८; ५, ४, २०;२४[२]; ९,३,४,१७[२];११, २, ४,९; १२,७,३,६;१३,१,८, ५; १४, २,१,१२[२]; ९,३,८; तै. १, ६, १,११;८,५,४:२,६,१,१; ४; ५,२;११.९;१५, १[४]: २[२];३, ८, ६,३; ४: ११,२[३]; तैआ.४,५,१; ८,३; १५,१;५,७,४; तां. १,३, १; ६,७,६; जै. १३९; १८६;गो. २,१,१२; २,१७[२].

सरस्वती-वत्- -वतोः ऐ. ६, ७; २३; गो. २,५,१३; -वान् ऐ.२, २४[२].

सरघ्- -रघः श. ३, ४,३, १४; -रद् श. १३,३,१,४.

सरघा- -घा तै.३,१०,१०,१;-घाः तां. २१,४,४.

स-रजस्- -से तां. १८,७,११.

१सुरथ- -म् श. ५,४,३,२३.

२सरथ- -म् तै. २, ४, १, १०; ८, २,१.

सु-रस,सा- -सः शां. १६,१: ३०,१; जैउ. १,२,१,५;११;३,४,५, ४; -सम् शां. १६,१;३०,१; श.३, ३,३,१८;तैआ.२,११,१; तां.१४, ३, १६; १५,३,२३;१६, १३,७; -सया जैउ. ३,४, ५,२; ५;-सा जैउ. १,२,१,५; ३,४,५,४;-साः श. ३,६,१,७; तां.१३, १०, ५; -सानि गो. २,६, ११; -साभिः श. ३,६,१,७; -सैः ऐ.६, ३२[२]; ३३[२]; गो; २,६,११[२].

सरस-ता- -तायै ऐ. ६, १२; शां. १५,१; १६,१; १९,७; २९, २; ३०,१; गो. २,४,१८; ६,११.

स-रहस्य- -स्याः गो.१,२,१०.

स-राति(√रा)- -तयः ऐ.७, १८.

ϕ सयुज्ऽजोष- (=समानप्रीति-) बस. इति भा. सा. । पक्षान्तरे भा. सयुज्+उषस्- बस. इत्यप्याह ।

† 'स्वयोनि' इति आ. पाठः ।

CC-0. In Public Domain. Gurukul Kangri Collection, Haridwar

Digitized by Arya Samaj Foundation Chennai and eGangotri

स-राधस्- -धसः जैआ. १,३८५‡.

सरित्(√सृ)- -रितः श. ७,५,२,११; तै. १,२,१,११; ३,१२,७,३.

सरिर्- -रः श. १४,२,२,३; -रम् श. ७,५,२,१८; ३४; ५३; ८, ५,२, ४[2]; ६,३, २१; -रस्य श. ७,५, २,१८; ३४; ८,६,३,२१; तै. १, २,१,३; ४; तैआ. ३, ११,६;८; ४,४२,५; -रात् श. १४,२,२,३; -राय श. १४,२,२, ३[2];-रे श. ७,५,२,५३. =सलिल-.

सरिष्यत्- -ष्यतः तै. १, ३, ५, ४;६,९;-ष्यन्ऽइव श. १,८,२,६; -ष्यन्तः श. ५,१,४,१५[2];५,२७; -ष्यन्तःऽइव श. ५, १,५, २७; -ष्यन्तम् श. १,४,४,१५; ८,२, ६; तै. ३,७,६,१४.

सरिस्र(र→)रा- -राःतै. ३,१०,१,४.

सर्तवे जैउ. १,९,२,७;९.

सर्तृ- -र्ता श. १३,१,९,५.

सरीसृप(√सृप्)- -म् श. १,५,३,११; २,५,१,२;४,१,३,१६: का. १,४, ३,२; जै. ७१; मं. २,२,१४.

सरीसृप्यत्- -प्यन्तः ऐआ. १,३,५.

सर्प- -र्पः ऐ. ३, २६; ६. १; शां. २९,१; शांआ. १२,६; श. १०,५, २, २०; तैआ. ६,४, २; तां. ४, ९, ५;९,८,८; जै. १४६, -र्पस्य आ. २,२४,९; -र्पाः ऐ. ६.१; श. २, ५, १, २; ४,४,५,३; ७,४, १,२५; २७-२९; ८,६,१, १८[2]; १०,५,२,२०; १३,४,३,९[2]; का. १,४,३,२; तै. २,२, ६,२; ३,१, १, ६; तां. २५,१५, २; ४[2]; जै. १७७; ०-र्पाः मं. २,१,७;-र्पाणाम् ऐ. ३,३१; श. ३,१,१,७;२, १८; ४,४,५,३[2]; तै. १,५,१, २; आ २,२४,६; -र्पासः तै. ३,१,१, ६: -र्पेभ्यः श. २,५,१,२; ७,४,१, २८[2];२९:३०; का. १,४,३,२; तै. ३,१,१,५;६:४,७[2].

सर्प-ऋषि- -षिः ऐ. ६,१.

?सर्प-दंष्ट्र(ष्ट्रि)न्- -ष्ट्र(ष्ट्रि)नः गो. १,२,८.

सर्प-देवजन्- -नाः तै. ३,१२,८, २; -नान् शां. २,२, श. ११,५, ३,७; -नेभ्यः तै. ३,४,५,१.

सर्प-नाम्- -मानि श. ७,४,१,२६; -मैः श. ७,४,१,२५;२६; २७[2].

सर्प-पुण्यजन- -नान् गो. १,३,१२

सर्प-भय- -म् सा. २,३,३.

सर्प-राजन्- -०ज मं. २,१,१-४.

सर्पराज्ञी- -ज्ञियाः तै. १, ४,६, ६;२,२,६,१;२; -ज्ञी ऐ. ५,२३; श. २,१,४, ३०; ४,६,९, १७; का. १, १,४, २६; -ज्ञीनाम् तै. १, ४,६,६; -ज्ञ्याः ऐ. ५, २३; श. २,५,४,२९[2]; ३०[2]; ४,६,९, १७; का १,१,४,२६.

सर्प-विद्- -विदः श. १०, ५,२, २०:१३,४,३.९.

सर्प-विद्या- -द्या, -द्यायाः श. १३,४,३,९.

सर्प-वेद- -दम्[2], -दात् गो. १, १,१०.

सर्प-सामन्- -म आ. २,७,९;जैआ. २,१६,१४; सा. २, ३,३; -मानि तां. २५,१५,१;आ. २.५,१.

सर्प-सुगन्धा- -म् सा. २,३,३

सर्पे(-र्पऽइ-)तरजन- -नान् गो. १. ३,१२.

सर्पण- -म् ऐ. ३,४३;जै. ९२;१६८[2].

सुर्पत्- -र्पत् तैआ. ३,११,८:-र्पतः ऐ. ५,२३; शां. २७,३; तै. १,४, ६, ६: -र्पन्तः श. ४, २,४, १०; -र्पन्तम् श. १,६,२,३; तैआ. १, २३,३

सर्पिस्- -र्पिः ऐ. ६,२४: ८,५;१७; शां. १६,५;श. २,१,४, ५: ५,३, ६; ३, ८,४,७; ६, ६,२, १४[2] का. १,१,४,४:५,२,५; तै. १, ४, ८,४: तां. २४,१८, ३; ५: ष. ५, २: -र्पिषः श. ९,३,२,४; -र्पिषा श १४,२,४,११; तै. २,४, ७, २; तैआ. ६,१०,२; जै. २०५[3]-र्पिषि शां १६, ५.

सपिर्,ष्← सर्पिस्

सर्पिरशन(-र्√२अश्)- -नः श. ६,६,२,१४.

सर्पिरा(-र्ऽआ-)सुति- -तिः श. ६,६,२,१४.

सर्पिरा(-र्ऽआ-)सेचन- -नम् श. २,१,४,५; का. १,१,४,४;५,२, ५;-नात् श. २,५,३,७-१०; -ने श. २,५,३,६.

सर्पिर्मधुमिश्र- -श्रौ सा. ३,१,१०

सर्पिष्मत्- -ष्मन्तम् श.† १४, ९,४,१३-१७;-ष्मान् जै. १४३.

सर्पिष्वत्- -ष्वान् तै. १,३,६,८; ३,८,२,२.

स-रूप,पा- -पः तै. २,४,४,२; -पम् ऐ. १,२१; तै. २,४,४,२; तैआ. ३, १५, १; तां. २४,१, ३; -पा तै. २,४,४, २[2]; -पाः तां. २४, १, ३[3]; -पाम् तैआ. १०,१०,१;-पैः शां १५,८;-पौ श. ३,२,३,२१;२२

सरूप-ता- -म् ऐ. १, ६; २, २४; ३,४१;४४;६,३२[2]; ऐआ. ३,२, १;२; शांआ. ८,१;२.

सरूप-त्व- -त्वाय तै. ३, ९,४, ८.

सरूप-वत्सा- -त्सायाः शांआ. ११, ४; सा. २,२,२; ८,३[2];३,६,७;गो. १,३,२३.

स-रेतस्- -तसम् ऐ. १,३;श. २,१,१,५; का. १,१,१,३; तै. १,१,३,८;-तसौ तै. २,४,२,५; -ताः तै. १,१,३,८.

सुर्ग(√सृज्)- -र्गाः तै. २,८, ६, ६; तैआ. १,२३,८; तां. १३,१,८.

सुर्व,र्वा- र्वः ऐ. १,१३;२,६;३२; ६, ११; १४; ३१; ७,६; २६; ३४;

‡ सुराधसः' इति आ. पाठः। †'सु-' इति मुपा. स्वरः।

CC-0. In Public Domain. Gurukul Kangri Collection, Haridwar

ऐआ. १,३,५; ३,८^{२}; ३,१,२;२,१; शां. २,७;५,८; १९, ५;१०; २५,११; २६,१७; शांआ. ८,१; श. १,३,१,२०; ३,२,२;४; १६: ४,१,१; २,२,३,१५^{२};१७; ३,८,२,२५; ५,११; ४,२,१,१८^{२}; ५,४;१०;५,७,५; ५,१,४,५; २,१,१०^{२};४,४,८; ६,१,१,१४; १५^{२}; २,३३;३,११^{२}; २,१, २०^{२}; २९; २,२८;३२;४०^{२}; ७,३,२,४^{२};१२; ४,१,८; ५,१,३५; ८,१,२, १०; ४,३;५^{२};२,४,१७; ४,४,४;६,१,१;१०, १२;२१; २,१; ७,२, ३; ११;४,७; ९,१,१, १;२, ३२;२, ३,२;३,४८;३,१,१; २,१;४, २, १२;१६; ५,१,५२^{२};६१; १०,२, १,८; ४,१,८; २,२६; २९;४,३; ५,२, ८^{२},४,१–५; ८; १०; १२; १४;१८; ११,१, ३,४^{२}; ८,६;४, १,६;१४; १३,३,१,१;१४,७,२, २८; का. १,१,४,२६;२,३,१३^{२}; ५,२,४; तै. १, २,६, ४; २, १, १०,२;५,५,२; ७,६,३; ८,९,९. ३,७, १०, २; तैआ. १, २०,१; २६,१; १०,१६,१^{२}; १७,१; तां. ८,६,५; १७,९,४; १४,३; १८, २,१३; ४,१०;६,५; ७,५; ९,५; १९, २,४;१३, १०;१६,४; २५, १५, १; जै. १०८; १८६^{२}; जैउ. ३,१,३,२;५; ष. ३,११; मं. २, ४,११; गो. १,१,४; २,३,५; ५, ८; –र्वःऽइव ऐ. ३,८; श. ३,१, १,९; १४,१,९,६; –र्वम् ऐ. १, ५;६;२९;२,४^{२}; ७;१९;२१;३०; ३३;३४^{३}; ३,६^{२};८;१४;१६;२१: २६;३४;४,७;१०;१८; १९;३०; ५,७^{२};१५;२५;२७^{३}; २८^{५};३०^{३}; ६,१५;३०^{२}; ७,३;४; ५^{२}; ८,७^{२}; ११^{२};२५; ऐआ. १,१, ३;२, ४^{२}: ३,४;५^{३};४,१; ५,१;२;२,१,२^{१०}; ४;६^{५};८;२,१^{४}; २^{५};३,१^{४}; ३;४^{४}; ६^{२};६,१;३,१,१;२;५^{३};६^{७};२,१; २;५,२,१; शां. २,१^{२}; ३,२;४^{३}; ७;८; ६,३;१२;१५^{४}; ७,८;८,१; ५;७; ९,२;३^{२}; १०, ३; ११,७^{३}; १२,१; १३,१;५;९;१४,१^{५}; २; ४; १६,४; १७,१; ५; १८, ३^{३}; १९, ४; ५^{२}; ७^{४}; २२, ९; २३, ४; २४, १^{२};४; २५, १२^{३}; १३; १४^{५};१५; २६,३;५^{२}; २८,१;७; शांआ. १,२;४;२,१७^{२};३,६^{२};५, २;६,८; १५;१६; ७, २:३; ४^{२}; ५–८;१२–१४; १६^{४}; १७–२०; २१^{२}; २२:२३;८,१;२;१०,२–७; ११,८^{१३};१३,१; श.१,१,१,१४^{२}; १५; ३,४^{२};४, २२:२,४,१४^{२};३, २, १६; ३,१६;४,१६; ५, १०^{२}; ४,१,६; २१; ३८^{२}; २, १२; ३, ५^{२};१०;२१:५,२,४;१५; ३,२१– २३; ४,६^{२}; ११; १६;६,१, ८; १९^{२}; ३,८^{२};१५^{२}; २३; २६^{२}; ४, १३^{२}; ७,१, ३; २,५^{२}; २४^{३}; ४. २२^{३}; १,२२;२९;३६;२,११; ९, १, १६:२८;२,३५;३,३;५; १२; २,१,१,४;३,४; ४, ९;११–१३; २७;२९; २,१,३^{२};४; २,१४; ३, ४; २३; ३,१,२१; ३, १;४, ८^{२}; ४,१, २; २,६; ३, ९: ४, १८^{२}; ५,१,१८; ४,१०^{२}; ६,३, १^{२}; ७; ८^{२}; १४; ३, १, २, ११^{२}; १४; २१^{२}: ३,१;२६;४,२२^{२};३,३, १; ४; ४,४^{२};५; ४,३,२१; ५,३, ५; ६,१,१; २६; २,२६; ३,१^{३}; २^{२}; ७, १,११; ८,१, ३; ९, १, १२; १३^{५}; १४;२, ५;४,७; १४; १५; १८; ४,१,१, ५;७; २३;५, १६: २,१,२६^{३}; २,१^{४};२^{२}; ३^{२};४^{२}; ७; १४^{२};१५;३,२^{२}; ४,३^{२}; ७^{२}; १२^{२}; ५,६^{२}; १३; ३,१,४^{२}; ८^{२}; २२^{५}; २३^{२};२५;२६;३,१२; ४,२३: ४, १,९^{३}; १०; १३;१८;३, ७:५,१, ११^{३};१२^{३};२,११; ३,२^{६}; ३^{४}; ५, १३;७,२:५;७^{२};९,८;६, १,१५^{२}; ४,४:५;५,२–४;७,५^{२}; ९, १७; २०^{२};५,१,१,४^{३};६^{३};८^{३};९^{२}; १४; २,१०;४,४;२,१, १५;२,३^{३}: ३, १^{४};६; ४,१०;१३;१६;३,३,१२; ५, ४^{४}; ४, १, ८^{२}: २,३;४;५^{२}; ६^{२};३,८^{२}; १७; ४, १३;५, १४; ५,२,१०^{२}: ३,७^{२}; ४, १०; ११; १३^{२};५,१; १३^{३}; ६,१,१,९: २, ११;१२^{२}; ३,११; १५;२,१,२९; २,११; ३२; ३९; ३,७^{२}; ३, १, १६;१८;२०; ४,२, १;४,४; १६; ५,२,२२;३,७;४,४–६;११;६,१, १९;३,३;५;६; १०;१३^{२}; ४, ३; ७,१,१२;३,२:७; ४,२^{२};७;१२^{२}; ८,१,४;१४;२,३;७.१,१, ८;११; १४;२,१;६;११^{२};२१^{२};२, १,१०; २,११; १४; ३,३; ७^{२}; ४, १२; १४^{२}; २०;२५; २८; ३०; ३, १, २३; २८;४२^{२}; २,२; ४,१,२;६, १८;२७; ३१; ४०^{३};२,१;२: ७^{२}; १८:२८; ३५;५,१,१२;२०; २१; २४^{२}; ३४^{२}; ५,२,१२; १३;३८^{२}; ८,१,१,४;७: २,१;७; ९;११;४, २;६;२,२,८^{३};३,२,४; ४,१,१२; २,११;५,१,४; ६,१,५;१७;१८; ७,१,१^{२};६; २२;२,११^{२}; १४^{२};३, २^{३};६^{२}: १३^{२};२१; ४,८; ९;११^{२}; ९,१,१,२३^{२}:३३;२,७; २३;३४; २,१, ११; २,७^{२}; ३, १२; ३४; ४३; ४४;३,२,२^{२};४;९; ४,४;९; १७; ४,१,७;८;१०; १२;३,११; ४,१;५,१,६^{२}; ९;१०^{२};१६^{२};२७; ३५^{२};३८;१,६३;२,३;८; १०,१, ३,८^{२};९–११; ४,१३^{२}; २,१, २; ११;२,६;३,१८;५,९–१३;१४^{२}; १५^{२};१६^{६}; ६,६^{२};१९^{२}; ३, ३,५; ५,१;३;४;१२^{३}; ४,२,१९; ३,१; २;२४;४, ४^{२};५;५,१, ३^{२};४; २, १२; १५; २०^{६};४, १^{२}–५^{२}; ८^{२}; १०; १२; १४; १७; १८; ६,१,

Digitized by Arya Samaj Foundation Chennai and eGangotri

४–९;११;३,२;५,५^{३}; ११,१,२,
१२^{२}: ५,८^{२}; ६,१२; १६^{२}–१९^{२};
२४;३०;२,३,६^{३}; ६,२;७,१–५;
६^{२};९; १३–२०;२८;२९;३१:४,
१,१४:३,२०; ५,४,४; ५,४–६;
९,४;५; ६,१,१३^{२}; ३,६^{२};८^{२}.८,
३,६; १२,१, १,१;७; ११;२,२,
५:२३; ३,१,१;३,१:४, ६–१०;
११^{२};४,१,७;२,१; ७,३,१६; ८,
१,१७; २१; २२;२, ३१^{२}; ३२;
३६^{३};३,१८^{२};२२; १३,२,२,१२:
१३^{२};३,१,१^{३};४^{२}; ३,६^{२}; ७,१–
७;११; १२;८, ४;४,१,५^{२}; ६^{२};
१०^{४};२,२^{४};१६;१७^{२};४, ८;५,१,
४^{२};१५^{६}; ३,९^{२}; ११^{२}; ६,१,१^{३};
३^{२}; ६^{३};७; ११^{४}; २,१२^{२}; १९^{२};
२०^{२}; ७,१,३–६;९; १२^{२}; १४^{२};
८,३,५;१४,१,१,८;१४; २,१८;
३,४^{२};१३;१७; १९;४,२^{२}; ९;२,
१,९;१७^{२}; २०;२,२३; २६:२७;
२९^{२}:३०;३२; ३४;४६^{२};४७^{२};३.
१,१;२४; २,२;१८–२०; २२^{२}–
३०^{२};४,१,१९; २५; २,९; १०;
१३;१८;२०^{२};२१;२२; २५;३१^{२};
३,१;५^{२}; ६;९;१०; २२;२६^{२};५.
१,११;१२;२,६; ४,५^{३};६^{३}:१६^{२};
५,१–१५:६,१, ५^{२}–७^{२}; २,१०;
३,२;६,१; ९,४^{३}; ६^{२}: ८;१०;७,
२,६^{३};७^{३};२४; २५^{२};२८^{३}; ८,४,
१;८,१; १४,१: १५,४; १२^{२};९,
१,६; ३, १३:४, १३–१७; २५;
का. १,१,१, २;१०; २,८; ३,३;
८;४,९;२०;२२; २४;२६; २,१,
२^{३}; १०; ३, ३; ३, १, १३; २,
९;३,६;४,११^{३}; ४, २,१:३,१५;
५, ३, १०; ६, ३,१^{२}; ४, ५;८;
२,१, १,११^{३}; ३,२:२, २, ८^{३};
तै. १, १, ५, ३;७, २; १०, ४:
२,१,२४;२६; ३,१,४; ४, ८,४;
९,५;७,४,२; ७, ५; २,१, ५,२;
२,८,८·३.२,३;५^{२};४,६; ५,५;६,

४;७,१;४;९,१;२;४,२,३; ५,१,
१;३;५,७,२^{३};७,४,१;५,२; ७,६;
९,३;४; ३,१,२,५^{२}; २,२, ४:५;
८,४;७,६,२३;८,५,४; १०, ५^{२};
१७,१;१८,६^{२}; २०,३;९,१९,१^{३};
२^{४};३^{२}; २२, ४^{२}; १०, ९, १०^{२};
११,७;१२,३, ३;५,३;६, १;५^{४};
६^{२}; ७,३;८,३; ९,२^{२}; ३; तैआ.
१,८,८;२३,८^{३};९; २६,५; २,५,
२;१८,१^{२};१९,१;३, ७,४^{२}; ११,
१०^{२};१२,१; १३,२; ४,४२, ५^{२};
५,६,१२; ६,५,२;७, ७,१;८,१;
८,२,१; ३,१; ६,१; ९,१०, ३:
१०,१,१;७–९; ५, १; १०, ३:
११,१;२^{२};२२,१;२३,१; २६,१;
२९,१;३८,१;६२,१;६३,१^{१०};तां.
१,१,१;२,२,२; १५,३;४; ३,६,
३;४;४,१,२^{२};३;२,१४;१०,४;५,
४,९;८,९^{२};७,१,९;१०;५,१८;८,
४,२;९,१,११^{२};३,१;८,१४;१५;
९,४; १०,४,६;९;१२,११, १७;
१३,१,३;९,२०;१२,३;१५,११.
१२;१२,५;१६, ५,२;६;२३; ६,
१;७,२^{३}; ७^{२};९,१^{२}; ४^{३}; १८,५,
२२;२०.२,२^{२};३^{२};११,११^{२}; १४,
२^{२};१६,५;२१,४, २:१२^{२}; १५,
६; २२,२,२;८,४; ५^{२};११,६;७;
१२,१;३^{२}; ४;२३, २१,२; २४,
१८,६;१९,२^{२};२५,९,३^{२}; जै.७^{२};
११^{२};१६^{४};२३: ३७;६३;८९;९०;
१०१^{४};१०६^{२}; ११६;११७;११८;
१२६;१२७^{२};१२९^{३};१३०; १३५;
१४०^{५}; १४१^{२}; १४२; १४४^{३};
१४८;१५०^{२};१५६;१६०;१६२^{३};
१८२; १८४;१८६; २००; जैउ.
१,१,३, १;४,८; ७,१; २,२,५^{३};
३,८^{२};५,१,२: ६,१,४^{२}; २,६;९;
८,१,२;९,२,९^{२};१०,१, ३–६;८:
९;१०^{२};१२,३,७; १३,१, ३; ६:
७; २,१;२;१४,२,१०;३,५^{२};१५,
१,२; २,३;१६,२,१; १७,२, २;

१८,२,३;३,६; २,२,२,१; ४,३,
२;५,१,१, १२:१८; ५,१; ४,१,
९; ३,३;६; ७^{२};९; ६, ४,१; ५,
७;८^{२};९;२;४,१,१,८;२,१,३; ६;
९;८,१,७;११;२,३; ७;११;१५;
३,१; १०,३,५; ९;११, ३, १३;
आ.१; ष.१.१;२^{४};२,१^{४}; मं२,१,
१४; ४,११;सा.१.४,११; २, ५,
६; गो,१,१,२^{७}; २६: २९^{३}; ३१;
३२;३९^{३};२,९^{२}; २२; ३,९; ११;
१२;१५^{२};४,१;२४;५,१०;१५^{११};
१९; २०;२५; २,१,३; ४; २६^{४};
२,५^{२}; १८;१९^{६}; ३,६–९;४,७^{४};
५,३;६,१;९;१२^{३}; १५^{२};–र्वंमूऽ-
इव शां.१८,१;श.४,१,४,५,५,६,
५;११,५,५, ३; –र्वंया श.६,३;
१,४३^{२};१३,५,२, ९;२२; तै. २,
४,४,४;तां.२०,१४,३;जैउ.१,१,
७,५; –र्वस्मात् ऐ. ४, १८; ५,
२१;६,४; ऐआ. ५, ३, २^{४}; शां.
५,३^{३};१८,७; २३,४^{२}; श. १,५,
४,११^{२}; १६: ७,२,२४^{२}; २, ३,
१,६;५,२,२५;४७; ३,२,२,२३;
८,५,१०^{२}; ९,१,२१^{२}; ४,२,५,
१०;३,३,१६^{२};४,५,५;११^{२}; २३;
६,९,१३; ५, १,२, १८; २, ५,
६,६^{२};६,१,१, १;७, ३,१,२८;४,
२,३३^{२}; ३४^{२}; ५,१,२२,२७; ८,
५,१,७; ९,१, २,५; ५,१, ४५;
१०, २,३, १८^{२}; ११, ५,९, ५;
१२, ८,१, १६,९, २,३;७; १४,
४,२,२;१९;२६;८,७,१; का. १,
३,१,२^{२};५,९,३८; तै. १,४, ६,
३; तैआ. १,२,१; २, ६, २; जै.
१४; ६३;१२७;१४०^{२}; जैउ. १,
२,२,५; ५,१,३; १०,२,६; १८,
२,९; ३,७, १,५; सा. १, २,९;
गो. २,१,२१^{३}; ४, ६; –र्वस्मिन्
ऐ. ८,९; श. ४,२,२,८^{२};१२;५,
१३; ३,१, २३^{२}; ३, ३,१६; ४,
४,१, १०^{२}; ६, १,१,४; २,२१;

CC-0. In Public Domain. Gurukul Kangri Collection, Haridwar

Digitized by Arya Samaj Foundation Chennai and eGangotri

७,१,२,११^{२};३,१,२८;५,१,२७;
८, ३,१,१०;७,२,१४; ३,६; ९,
५,१,६१; १०,२,४,३^{२};५; मं.२,
४,११;गो.१,१,३०;–र्वस्मै ऐ.३,
३४^{२};श.१,३,१,१९; २,१०; ६,
६,३,५;६;७,२,३,२;४;४, २,८;
२८;५,१,३१;२,१३;८,३,२, ४;
७,१,२२;३,१९;४,११; ९,१,१,
३; २,२३;२,१, ११;३,३, ११^{२};
१३,६,२,२०,७,१,९; १४,१,१,
२६;का.२,२,४,१६;तै.३,३,५,५;
८,१५,३;९,१५,३; तैआ.३,२०,
१; तां. ९, ३,१: –र्वस्मैऽइव श.
५,४,४,५^{२}; १३,६,२,२०^{२}; १४,
१,१,२६;२,२,४६^{२}:–र्वस्य ऐ.२,
१५;१७;३३; ३८;३९^{२};४, १७^{४};
८,७;शां.२,३;३,२;७;८,१; १६,
४;१७,१; १९,४;२२,९; २३,४;
२८,७; शांआ. १. २; श. २.३,
२,१२;३,३,४, २६;८,३,१६;९,
१,१४^{२}; ४,१,१,२३;२,९;४,८;
५,२,१४;१५;७,७;६,१,१४; ५,
२,१,१५:२,४; ३,२,७;५,९;४,
४,१२;५, २, १०^{२}; ६,१,१, ८:
१०;११;३,१७;२,१, ३९; ४,२,
२;८,२,२^{२}:४; ७,२,३,४^{२}; ४,१
६;१९;२,७;५,२,१३;२७; ८,७,
४,१८^{२}; २१^{२};९,१,२, ४३^{२}; २,
३,१२;४२;४,२, २३^{२};४, १;१०,
६,५,५; १२,४,१,५;८; ४,२,५;
५,२, १४; ६,१,३९^{२}; १३,३,१,
१^{२};४^{२};३,६^{२};४,१,५^{२};६^{२}:१०^{४};२,
२^{४};१७;५, १, ४^{२}; १५^{६}; ३, ९;
११^{२}:६,१.३^{२}; ६^{२}; ११^{२}; २, ७^{३};
१२^{२}; १९^{२}; ७, १, ९^{२}; १२^{२};
१४, १, ४, ११^{२}; ४, २, १८;
३, २६;५, २, ६; ४, ५; ६, ९,
११^{२}–१८^{२}; ७,२,१७;२४^{३}; २८;
३,६;८, ८, १^{३}; का. १,४,१, ६;
तै. १,३,८,२;२,१,५, ३:३, ८,
१८,६^{४};९,२२, ४^{२}; १२, ५,९^{४};
तां. ४,१,६; ९,२३; ९,८, १३;
१३,९, २०^{२}; ११, १; १५, ११,
१२^{२};१५; १६,७,२^{२}:९,१^{२}; २०,
२,२^{२}; ११, ११^{२}; २१,४, १२^{२}:
२२,८,५^{२}:९,२;३: २३, १४,३^{२};
२४,१५,२:३; २५,६,२^{२};९,२^{२};
१७,२^{२}; जै. १२६; १५१; १७०;
जैउ. २,३, २,१; ष. १, २: ६;
३,१; गो. १,५, ११; २,६, १५;
-र्वस्यऽइव श.४,१,४,५;–र्वस्याः
तां. १८,८,७; –र्वस्याम् श. ७,
१,१, ११; ८, ७, १, २; २, २;
–र्वस्यै ऐ. २,१५;१७; ऐआ. ३,
२,५^{३}; शांआ. ८,७^{२}; ९, २, ३,
३२; जै. १६५; –र्वा शां. १,५;
शांआ ७, २३; श. १,६,३,१५:
८,१,९–११; ३, १,१,४; ५, १,
२२; २,९^{२};४,६, ९,२१;५,५,१,
११;६,१,१,१२; १५;३,१, ४३;
९,५,१,३६^{३}:२,११: १०,१, ३,
१०;११; ४,३,२३:१३,३, ६,६:
१४,५,४,२;७,३,३; तै. ३,१,१,
१; ७,४,१४; ९,१८, १; १२,९,
१; तैआ. ६,३,२; ५,३;८,८,१;
तां. १३,१२,३; जै. २०३; जैउ.
१,२,२, ५;३,४,२; –र्वाः ऐ. १,
१^{३};२;७;९;१४^{२};२,३^{२}; १०;१६^{५}:
२०; ३,४;१६;२०;२१;३१; ४०;
४,१२;१३; ५,३२;३४; ६,१३^{२};
८,११;१४; १५^{२}; १९; ऐआ. २,
२,२; ३;३,६;३,२,४; ५,२, ५;
शां. ३,५;८^{२}; ६, १५; ७, १;९;
८,६; ९,४^{२};१०,६^{२};११,४^{२};१२,
५; १७,३^{२};७; १८,३; १९, ५^{२};
२२,८^{२};२५,१३;२६, ३;३०,७^{४}:
शांआ.१,४^{२};२,५;४,१२–१४;५,
३; ६: ६, २०; ८, ७; श. १,
१,२, १८; ३, १,६; २, ३; ५;
४, १, १४; ३३; ६, २,८^{२}; ३,
८; १५; २०–२२; ७, २, १६;
८,१,२;६;२,७;३,२४;९,२,२६;
२, ३,१,३; ६;३, ७; ५, २, २;
३, १,३,१^{२};४,१, १९; २, २;६,
१,८–१०; ८,३, १४;४,४,४,३;
५,१,११; १२; ६,३, २^{२}; ४,४;
५,१; ५,२, ३, ६^{२}; ९; १०; ३,
५,३०; ४,४,६;५,४,१४;५,१०;
११; ६,१,२,२९^{२};३१; ३३;३४;
२,१,१९^{२};२६;३,३,८;५,४, १६;
७,२,१६;३,७;७,१,१,२४;३,१,
१६;४०;२,१२^{२};४,१,२; १०;२,
१२;५,१,५;७;८;८,१, ३,२^{२};२,
२,४;५;३,३,९;४,२,१०; ११;७,
१,११;३,२१;९,२, ३,२५;४,३,
११;१०,१,१,५;४,१,१३;३,१९;
५,१,३^{२};२,१४;४,८;५,६;७; ६,
३,२;११, १,१,५; ३,२; ७, ४^{३};
१२,४,४,६;७;८,२, १८^{३}; १९^{३};
३५^{५};३,१३;१५;९,१,१०^{५}; १३,
१,२,३;९^{३};३,४,१; ४,१,१^{३}; ८;
१२;३,१५; ८, ३,५; १४, १,३,
१८;२,१,२१;२,१६;६,११,५;९,
३,१३^{२}; का. १,३,१,१;२; ४,८;
५,१,२;६,३,६;२,१, २,१४; २,
४,५: तै.१,१,६,११; २,१,४;३,
२,७^{२};६,२;४,४,२;४;११; ६,१,
५;८,५;८,८,१; ४,२; ६,१;१०,
३;२,३,५,६^{२};९,५^{२}:६^{२}; ४,१,५;
२,८;७,२;५, १,३; ७,९,४;१५,
४;३,१,१,५;२, ४,३; ८,१०;३,
४,५;७,३^{२};७,३,४;६,२१; ८,७,
३^{२};१४,६; ९,७,४; १६,३; १७,
१; १०,४,२^{३}; १२,५, १; २;५;
६,१^{३};२^{४};३^{६};४^{३}; ५^{४}; ६^{३};७, १^{३};
२^{३};३^{६};४^{३};५^{२};८,१^{३};२^{२};३^{४}; तैआ.
१,१,१;२१, १; २३,९; २५, २;
३१,४;२,१५,१;३, ११,२; १४,
२;५,३,७;४,५; ८,५^{२};६, १,१;
९,२;१०,१,३;४;२२,१;तां.२,३,
४^{३};३,११,३^{२};५,५,२०;६,४,१५;
७,८, १५; ९,१,३७;४,५^{२};१०,
१२,१०;१३,१०, १६;१६, १३,

CC-0. In Public Domain. Gurukul Kangri Collection, Haridwar

Digitized by Arya Samaj Foundation Chennai and eGangotri

१०;१८,१,८;८,७; १९, १९,१;
२; २४, १०, २; जै. ११; ९२^{२};
१२७;१४१;१६१;१६६^{२}; १९०:
जैउ. १,१,२,५; ३,४, २;३: ४;
१२,३,५:१८, ३, १०; २,२, ३,
११;३,४,३,६;९;४,८,३, १; ष.
२,१;२;३^{२};३,७: गो. १,१,१६^{२}:
२,१०;३,७;२,१, १२;१६; २६;
२, १०^{३}: १८; ६, ६; १५; १६;
-र्वाग्नि ऐ. १.९;१५;२,१६:३३;
४०;४१:३,१५; ४०; ४७; ४८;
४,१०;११;१२;२०;५, २३:३१;
६.३१;३६; ७,२;४; ऐआ. १,३,
४^{३};८;४,२;२, १,२;६; २,२^{२};३:
६,१;३,१,६; शां. २,१:२;७,४;
९,५^{२};१४,५;१५,३;१७,२; २५,
११;१२^{२}; २७,१;७^{४}; शांआ. २,
४;१७;३,४;४,१; २;६^{३}; ९; ५,
२;४^{७};६^{४};१३, १; श १,३,२,२;
३;५,२,१९;७,२,५; २,१, २,३;
२,१,१७; ३,२; ५,२,१८; ६,३,
१७;३,१, ४,१; ३,२,११; ४,१,
१८;९,२,३; ४,२,२, ५;१०; ४,
५; ३,२,१०; ४,५,७; ५,३, ७;
७,३;६,९,१३;१,३,५,२०;४,३,
२२;६,१,३,२०; २, १,३०^{२}; २,
३३^{२};३,१,११^{२};३,१९; ७,२, १,
२०;३,२,१;४,१,२४;८,१,३,७;
४,२;२,४,५;३, ३,७^{२}; ९; ११^{२};
१२^{२};४,१,१३; १४;१५;१७;२१;
२५;२६;२,१,२^{३};१२^{२};१३; ३,१;
१९;६,२,२;७,३,७; ८;२१^{२}; ९,
४, १, ११; ३, ११; ५,१, ४२;
५३; ६२^{२}; १०,१, २,२; ३; ४;
५^{२};६;८; ९; २,६,१६; १९; ४,
१,९; १३;२,२^{२};३;२१^{२}; २२;३,
६;७;८;२१^{२};५,३, १२;४, १४^{२};
१८; ११,१,१, ५^{३}; ५, ३, ११;
१२;८,६; १३,४,२,१;३, १५^{२};
६,१,१^{३};७,१,१; १४^{२}; ८, १,३;
१४,१,२, २४^{२}; २,१,१५; २,२;

३;३,१,११; २,२२-३०: ४, २,
२९;३, २९^{२}: ४,१^{२}-३^{२}; ५, १,
२३;४, १०;५, १-१५;६, ७,२;
३;६;२०^{३};१०,३;६;९;१२; १५;
१८^{२};७,१, ४३;३,११^{२}; ८, १३,
३^{४};१४,२^{२};३^{२};का.१,१,२,१२;२,
३,२; ५,१, १५: ६,३, १०; तै.
१,७,५,५; २, ७,९,१;२;६; ३,
८,३,५;७,३; १६,१; ९,२२,२;
१२,२,७^{४};५, ८; ९;७, ४;८, ३;
तैआ. ३,१२, ७; ७,५, २; १०,
६२,१; ६३, १; तां. ३,११, ४;
४,२,१४;५,४,१४; ७,२,५; ३,
४;८,५;८,३,७;४,४;११; ९, ९;
१४,५,१५;१६, ५,२; २१; २५;
११, १०; १८, ४, ४; जै. ९५^{२};
९६; १००^{३}; १०२; ११२;१८३;
१९४; जैउ. १,८, १,४; ३,४^{२}-
६^{२}; ४, ६,१, ७;२,५^{२}; ४, १०,
४, ६; आ. १, ५^{२}; १७^{२}; ९७^{२};
११५^{२};१५६^{२};२३७;३१७; ४२७;
५२३; ५२४; ष. ३,१२; ५,३-
१२; मं. १,३,१-६; २, ६,७;८;
दै. १, ३;४; २०^{३}; २१; सं. २.
सा. २,१,५;६;२,१;५, ५; ६,१;
१५;७,१;८,१^{२}; ३.१, २;७; ७,
१^{२}; गो. १, १, १६^{२}; २९; ३९;
२,६,६;९;१६; -र्वान् ऐ. २,१७;
३,१४^{२};३७;४६;४,१७;२७^{२}; ५,
२७;६,२;३^{३};७,३; ८,४;६;१४^{२};
१५^{२}; १९^{२}; ऐआ. १,१,३; २,१;
४;३,२^{६}; २,५,१; ६,१; ५,१,३;
३,२; शां. २, ३; ३, ८; ४, ४;
६,१५;७,१^{३};१०,२; ११,६;१२,
१;६;१३,१;१४,१^{४}; १८,३; ९^{२};
१९,१०;२०,१; २१,४; २३, ७;
२५,२;२६,३;१५;२८,१^{३}; २९,
६; शांआ.१,२;२,१६;५,४^{२};६^{२};
६,२०; श. १,३,२,५;४,२,१०;
५,२,२०;२,१,१,१४^{२};४,३०;२,
१,२१;३,२,३^{२};४,१; १६; ३,४,

२,१४;४, २,३,६; ४,२१; २२;
५,१,१३;८,१४^{२};१,२,३,९;१०;
३,१,४; ४,१, १^{२}; ४,६; ५,४,
१४;५,१०;११; ६,३,३,८; १२;
४,४,२१:५,२, १६^{२}; ६,१, २२;
३,३; ४;७,२,२,१२;४,१,२;५,
१,१५:२, ४३: ८,४,४,२; ६,३,
२०;७,३,८; ९,२,३,३८^{२}; ३,३,
२^{२}; ८^{२}; ४, २, ९^{२}; ४, १;
५,१, ६२;२,७^{२};१०,२,४,१^{२};२;
४,३,२१;५, ३; १२, २,२, ८^{४};
३,४,११^{४};८,१,८; ३,३०; ९,२,
११^{२}; १३, ३,२, ३;४, १, १^{३};
१२^{२};१३^{२}; ३, १५^{४}: ५,१, १४^{२};
२,९; २२;७, १,१;९; १४,१,२,
१५^{२};२,२,१०;१६;४,२,२;५,१,
९; ६,७,१७-१९; ९,२९; ७,१,
२२;९,४,१७; का.१,२,१, १२^{२};
३,१६;४,१,१; १३; तै. १,१,२,
२^{२}; २,१,३,६;७,९, २; ३,७,१,
१; ६,१७;९,९:१०, १;८, ९,१;
१०,८,२;११,१०,३^{२};१२, ५,७;
६,१;७,२^{३}; ३^{२}; ८, १;३^{२}; तैआ.
१,६,२; ११,३; २,५,२^{२};६, १;
१५,१^{३};८,१,१; ५,१; तां. २,३,
४;९,३; ४,१, २;२, १६^{२}; ६,९,
१४;१७;७,७,८; १६,५,२; १७,
१,५;८;११; २१,२, ५;६; ४,५;
१०,७; २२, ७,२^{२}; २३, ३, ४;
जै. ३४^{२};३७^{२}; ६७^{२}; ९१; १३६;
१६२^{२}; १६७;१८५;२०९^{२}; जैउ.
१,२,३,१;२,५,१, ३;४; मं. १,
१,३;२,४,९;१२; सं. २;४; सा.
१,४,२१; ३,१,७; २, ४; ९,३,
गो. १, १, २; १६^{१२}; २,२३; ३,
१^{२}; ५,१४;२५;२,१,२६;२,१५;
१८; -र्वाभिः ऐ. २,९; १०;१६;
शां.११,४; श. ३,३,२,१३^{२};१४;
४,१,१९;८,७, ३,८; १०, १,१,
५; ४,१,१३;११,३,२, १^{२};५,६,
४-८; १२,४,४,६;७;८, ३,१३;

CC-0. In Public Domain. Gurukul Kangri Collection, Haridwar

Digitized by Arya Samaj Foundation Chennai and eGangotri

१५;१४,३, २,४–१४; तै. १,३,
७,३;४,४, २; ५; जै. ११; जैउ.
१,१८,३, १०; गो. १,१, ११[२];
२,१,१६; २, १४[२]; –र्वाभ्यः ऐ.
१,१;२,३[२];९; ३,२;७,३४[२]; श.
१,३,२,१०;५,१, २०; ६,२, ८;
९,२,२०; ३,१,३, १:४, १,१९;
५,१,३२;४,१,१,२२; ४,५,२१;
२२;६,३,२; ५,२, ३,६;६,३,३,
२६;५,४,३;७,२,४,२; १४;३,२,
११; ४,१,३२; ३३[२]; ३४; ८,२.
३,२;५;९,३, ४,४[२]; १२.८, ३,
१७;९,२,४;१३,३,४,१; १४.१,
३,१६; २४; का. २,१, २, १४;
तै. १,४,७,७[२]; २,१,८,३; ५,३,
१;३,७,८,१;२[२];तां. १५,३,२५[२];
१६,१३, १,१; जै. १८; जैउ १,
१८, ३, १०; गो. २, ४, १६;
–र्वाम् ऐ.३,४६; ४, २३[३]; ६,३;
ऐआ. १,५,२; शांआ. ८, ८; श.
१,२,५,७[४];६,३, ८; ८, १, २३;
३,७,४,११;७,१, १,८;२, २१;
८,६,२,४[२];९,२,२,३;७; १०,६,
२,११; १३.५,४,१[४]; १३; १४,
९,३,१३; का. २,२,३,७[४]; तै.१,
३,४, ५; ३,१२, ७,२; ८, १;
तैआ. १,३,३; तां. १०,४,६; ९;
१३,१२,३; १६,३,८; २१, १४,
२०: २१; २२, १८, ८[२]; २३,
१,५[२]; २३, २[२]; २४, ५, २[२];
१८, ९[२]; २५,५, ३[२]: ६,४[२]; ७,
२[२]; १४,५[२]; १७, ४[२]; १८, ७;
जै. १५५; १८०; ष. ५, १२;
सा.३,७,१०;–र्वाय श.१४,९,३,
५; र्वासाम् ऐ. ३, ४७; ४८: ८,
२२; शां. २,१; ७,१; ८,३;१०.
६[२]; श. ३,६,१,१०[२];८.३, १४[२];
६,१,२,३१; ५,४,१६;७.३. २,
४; ५,१,६[२]; १०,५,४,१५;१२,
२,२,७; १३,४,३, १५;१४, ५,
४,११[२];७,३,१२[२]; तै.१,६,६ ३;

८,८,१; २, ७,५,१;७,३;१५,४:
३,८,१४,६;जैउ.४,८,३,१;ष.२,
३; –र्वासु ऐ. १.८;३, ३१;४७[२]:
४८[२]; शां. ११, ४; २५, १३;
शांआ. १०,१; श. १, ८, २, ७;
९,२,२६; ३,१,४, ११;२२; ८,
३, ३५;४,४, ४,३:६,३,१,४४[२];
४,४,२; ७,५,१, १५[२]; ८,१,३,
२; २,२,४; ७;३,२;१४;३,२,१.
२;४,२,२:३,२;५,१,५; ७,१,२,
२,१;२;१७; १२,८,३,१७; २६;
१३, ८,१,५; १४, ५, ५, १८;
तै. २, ३, ५, ५: ६; तां. ५,
५, १८; ६, ४, १५; जै. ८१[३];
जैउ. १,९,१,४;६:८; १०;२,२:
४; गो. १, १, २६; –र्वे ऐ. १,
१३; २,१७;१८[२];२३; ३,१;३१;
३९;४०[२]; ४१[२]; ४,७;१७[२];२६[२];
६,२; ११; ७, ६;८; १३; १५;
१८[३]; ३४[२]; ऐआ.१,१,३;३, २[३];
४;२,२,२[२]; ३,८[२];६,१;३, २,१;
शां.१,३;५;२,२;७;४,१४; ५,२;
१०,३; १२,६;१३,१;४; ७; ९;
१५,३;४;१६, १०; ११; १८,४;
२५,११;२७,६; शांआ. २,१६;
३,२; ५,२[४];४[२];८,१;११,१;१२,
४; श. १,२,३,७;४, १४; ३,२,
४;६,२,३;३,१५;२२;८,१, ३९;
२,१,१,१४;२,१,१७; ३,७[२]; ८;
९;३,३,१०;४,१६; ३९; ६, १,
१८;२४;३७; ४३; ३,१,२, ३[२];
१८; २,२,२३;६,१,२८; ८, ४,
१;९,१,२०; ४,१, १,४; २, ५,
१७[२]; १९;३,२,२;४,१,३; ५,१,
१३;४,१[२]; ६,५, ४;९,३१;१,१,
३, ७[३];८[२];९[२]; १०[२]; ११; ५, ७;
१०;६,१,१,७;२,२७;२, १,१२;
१५;१९[२];३५;२,१५; ३,३, २१;
६,१,५;२,७;३,२;३;४,१२;७,१,
१३[२];४,६;७, १, २,१९; ४, १,
४२;२,३६; ५,१, १५, २०; २,

६[४];८,२,१,७;६, १,५; २१[२]; २,
१९; ७,२,१७; ३,२१; ९,२,१,
१७; ३,२,४;४,९;४, ३.११;५,
२, १०; १०, १, ५, १; ३; २,
१,१; ४,१[३]; २[२]; ६, १३; ३,५,
१३;४,१, ९;२,२५; ३,९;५,३;
५,४,१४[२];१५;१८;११,१,१,५[४];
२,२,५;३,३, ७;४,१,५; १३;५,
३,१०;११;६,२,४;३, १०; १२,
५,२.१२;८,१,१९; २२;२,१५[५];
१६[३]; १७[३];२०[३];२१[२]; २५;३५[५];
३,२६;९,१,१०[१]; १३,१, ३, ३;
३,२,३[३]; ४,१, १२; १३; ४,५;
५,१, ३; १०[२]; १४[२]; २,९; २२;
३,१; २; ३;४; ११; ७,१,३–६;
१४,२,२,२; ३;३, २, ३; २२–
३०;४,२,१२;१८;३,२१[२]; ३२[२];
५,१, २३[४];५,१५[४]; ६,७, १७[२]–
१९[२];९,९;२९;११,५; ७,२, ३;
९;९,२,४; का.१,२,३,५[३]; ६;७;
३,१,३;४,१,१३;२८;६,१, १२;
१५;२४;२८;२,२,१,२०; तै. १,
१,१०,६;३,२,१; ३,२; ४,१;७,
४,३;७,५;१०,५;२, १,३.६; ३,
६,४;५,३,३;७,९,२;८, ८,४;३.
१,१,४;२,८[२];९;७, ७, २; ८,७,
३; ९,९,२; १०, ६, १:९, १३;
११,३,१; १२, २, ६[४]; ३,३; ६,
४; तैआ. १,२, २; ६,२; ७, १;
२;४;११,२;२,१५,१;३,११,१[२];
१४,३;४, ३६,१; ७,५, २; ३[३];
८,५,१;१०,१,२; १०,१; ३; तां.
२,३,४;९,३;४,५, २०;५,६,१;
८,२; ७,८,२; १५; ८, ८, २०;
१०,३,४;१६,१, ५; १७,१, ७;
१८,५,१४;२१,५,१; ६; २५,४,
३:४;८,२; जै. ४;६[१]; १७; ८८;
१०८[२]; ११२; ११५[२]; १३२[२];
१३४;१३९–१४२;१४४;१६१[२];
१६८[२];१८६[२]; २०९; जैउ. १,२,
१,१२;२,२[२];६,१,५;१२, ४,५;

CC-0. In Public Domain. Gurukul Kangri Collection, Haridwar

१६,२,३;१८,३,८;२,२,४, ११;
३,५,९, ३; ष. ५, २; मं. २,१,
१०; ६,३;१२; सा. ३,६, ११;
गो. १,१,३१; २,७; १०;३, ७;
९;१३[२];२०; ४,१; ५, २५[३]; २,
१,२०;२,१८; २१:३, ८; १६[५];
२३[४]; ४,४[५];१८[४]; ५,८; ६, ६[२];
–वैंण ऐ. ३, ३[३]; २६[२]; ६, ३१;
८,७;९; शां. ३,२; ५; ६, १५;
१०, ३[२]; ११,७;१९,५;७[२]; २५,
१२;१४; २७,३[२]; श. १,३,५,
१०[२];४,१,२१;३,२१;६,३,२६[२];
७,४,२२; ९,३, ३;५; २,१, ४,
११–१३; २,१,३[२];४:१३; ३,७,
१,११; ९,१,१३[२]; ५,४,१,१०[२];
५,१४;५.४,१०; ११;१३[२];६,६,
३,३; ७,३,६; ८,२,६; ७,२, २,
१४;३,३; ४;४,१९[२];२०;२८;३,
२,२;४,१, २५:५, २,३८; ८,६,
३,१९;७,४,९; ९,१,२,२३; २,
१,११[२]; ३,४३; ३,२,९[२]; ४,४[२];
१७; ५,१,५३; १०,१,३,११;२,
१,११; ५,१६[२]; १२,४,१,८; २,
१;८,३,१८; १४,१,३,१३:३,२,
२; १८; ४, १, २४; का. १,
१,४, ११–१३; २, १, २[३]; तै.
१, २, ६, ४[२]; ३, ७, १, ९;
तैआ. २, १८,१; तां. ५,५,६;६,
६;८,४,१; २५,४,३; जै. १०१;
१०२;११६[२]; जैउ. १,१,७,५;५,
१,३; १४, २,१०; १८,२, ९;४,
११,३,१३; मं. २,४,११; गो.२,
१, ३[२]; ४; २६; ६,९; –वैंणऽइव
श. ३,१,१,१०[२]; ४,२,९; ८,१,
२[२];९,४, १२;२२; का. १, २,१,
९; –वैंभिः तै. १,७,५,५; ९,६;
–वैंभ्यः ऐ. १,१५;३,२[४]; ४,३[३];
४[१०];६;५,११; ऐआ. २,१,३;८;
२,२[५];५,१; शां. १३,९;२८,१[२];
श. १, ४,२,१३; ६,३,७; २०[२];
२१[२];३,८,४,२;४; ४,५,२,६;६,
१,१,७; २,१४; ३,१,३७; ६,४,
११; ८,२,११; ८,७,२,१; ९,४,
२,९[२]; १०,६,३,२; ११,५,४,४;
१३, १,२,८;९; १४,६,७, १७–
२०; ७,१,४१; तै. १, ४,७,७[२];
३, ४,८,१; ८,७,३; ९,२२, ४;
तैआ. १०, ४५,१; तां. ६,३,२;
सं. १[३]; जै. ६९[२];७१;११२[२]; गो.
१,१,२; ७;२,१८; २,२,७;५,२;
६,११;१४[३]; –वैंषाम् ऐ. १, ६[३];
२,१[२];९;१७; ३,१३;२७;३१;४,
३;९;२६;६,२;७,१;८,१४;१५[३];
१९; ऐआ. १,१,३; २.१[६]; २,२,
१[२];२[२];३,२,४; शां. १,३;५; ३,
२; ४,४;१४; ५,२; ७,४; ९,३;
१०,१–३;१४,१;२;५; १६,११;
१७,२; १९,२; २६,३; २७,७[२];
३०,५; शांआ. १,१[२];७;२,१;६;
६,३[२];१७;१८;२०[२];८,७; श.१,
७,३,५; २,२,३,७;५,२, ३९;६,
१,३२;२,८; ३,८,३,१; ६,१,१,
५;४,३,१०;५,२,६;४,१[२]; ६,२,
१,३५; २,१५; ४,३,४; ५,१,४;
६,१,५; ७,३, ११; ७.३, २,१;
१६;४,१,२५; ५,१,२२; २६;२.
१०; ८,४,१, ९;१६; १८; २०;
२२;२६; ५,४,१; ६,३,४; ७,१,
४;२,१८; ९,१,२, ३८;५,१,७;
१०,२,३,१५; ४,२,३;२१[४];२७;
३०; ११, १,६,३०; १२, ८,२,
३५;३,२३[२];९,१,१०; १३,४,३,
१५; ५,१,१०; ६,२,२; ७,१,१;
३–६;९; १४,१,१,४; ३,२, १[२];
४–१४; ४,२,२९;३, २६[२]; २९;
५,१,२[२]; ५,४,११[११]; ५,१–१४;
१५[२];६,१०,१८;७,३,१२[११]; का.
१,२,३,५;५,१,३५; ६,२,४; तै.
२,२,८,४; ३,८,९,१; १०,३,१;
तैआ. १,१४,१[३];२[१];३[३]; ४[२];३१,
४;५,१,१; तां. ६,९,२५; ७,८,
२;८,९,७;१०,६,६; १२,९,१२;
१५, १२,७; १६, १०,११; ११,
१०;१६,९; १८, ५,२३;६, १७;
जै. १७;३४;१३९[२]; १६१;१८८;
जैउ. १,१६, २,१०; २,२, १,१;
३,१,१,२; ष. २, ७; ५,२; सा.
२,५,३[२]; गो. १,१,२८;२,९; २,
१,३;४,२;५,७[२]; –वैंषु ऐ.२,१७;
४,९;६,२; ऐआ. ३, २, ३; शां.
२,३;३,४;७; १०,६; ११, ३;४;
१३,२; १४,४;१७,३; १८,१०;
२१,६[२];२४,८[२]; २६,१७;२८,६;
२९,८; ३०,१०;११; शांआ. २,
४;४,६;७,२३; ८,४; श. १, ८,
१,३९;२,१४[२]; ३,९,२,३[३];४,२,
२,४[२]; ३,३,२; ५,६; ६, ७, ३.
११[२];७,५,२,९;१०[२]; ८,१,१,२;
१०,२,६,१५; ११,१,१,६[५];१२,
३,४,११[४];१३,३,५,१;४,३,१५;
७,१,१;८,१,३; १४,६,७, १७–
२०; तै. १,२,४,१;२,३,८,३;३,
९,१५,१;१०,९,२; तैआ. १,२२,
१०; २६,१; तां. ५,७,९; ७,८,
७; ८,३,७; ४,११; ८,२०; १६,
१०,११; १६,९; १८,५, २३;६,
१७; जै. ४; जैउ. ३,५,९,३;६,
४,१; ष. १,५;२,९; सा. १, २,
१०[२]; गो. १,१, ३;४; १५; २६;
३९[५]; ३,२२; २,६,१२; –वैंः ऐ.
१,९[४];३,३[३]; २७;२८; ४२; ४७;
४८;४,१९[२]; ऐआ. १,३,४; शां.
२,१; २७,३[२]; शांआ. ४, १४[२];
५,३[९];६,२०[४]; श. २,१,४,१४[२];
६,४,१[२]; ३,३,२,११;५,१,४,५;
६,२,१,१३[२]; ३,१, २३; २४;६,
३,३; ७,१,१३[२]; २,२; ७,३,१,
४१[२];८,७,३,८; ९,३,४,६[३]; ५,
१,५३;२,१३; १०,२,६,१५; ४,
१,१३;५,२, २०;४,८;१५; ११,
५,७,६[२]–९[२]; १२,२, २,११[२];६,
१,३७[२]; १३,२,७,६; ३,३,१;६,
२,१०; ११;१३; १४,४,४,१–३;

Digitized by Arya Samaj Foundation Chennai and eGangotri

७,१,३२: का. १,१,४, १४; ४, १,२१; ६,४,१^{२}; तै. १,१,५,२: २,३,६,४;३,७,१०,२; तैआ. १, २,१;२; तां. ४,५,११; ७,३,६; १९,९,१; जै. ९४^{६}; जैउ. १,१, ७,५;३,२,५^{२}; ष. ३,१; ४,१;२; गो. १,१,५^{२};६^{२};८^{२};१०^{२};२८;३, ८^{२};१०^{३};४,२३^{२};२,५,९^{२}.

सर्व-कर्मन्- -र्माणि गो. १,१,२२.

सर्व-काम- -मः शां. ४, १०: श. १०,५,४,१५;-मस्य शां.४,१०.

सर्व-ग- -गः जैआ. १,११३.

१सर्व-गण- -णः तां.१,५,४;९;१३; १६;६,१; २; ९, ९, ११; -णम् श. १२, ८,१, २२; -णस्य तां. १,५,४;९;१३; १६: ६,१;२; ९, ९,११.

२सर्व-गण- -णम्तै. २, ६, ३, ५; -णाः तै. ३,७,५,७.

सर्व-गन्ध- -म् श. १०,६,३,२.

सर्व-गायत्र- -त्रम् श. ११,५,२,९; -त्रे शां. २१,६.

सर्व-गृह्य- -ह्याःऽइव श.३,४,१,६.

सर्वग्रहा(-हऽअ-)धिपति- -तये ष. ५,१२.

सर्व-चरु- -रौ ऐ. ६,१; शां.२९,१.

सर्व-च्छन्दस्- -न्दसाम् गो. १,३, १६.

सर्व-जन- -नस्य सा. २,६,५.

सर्व-जव- -वेन जैउ. ४,१०, ३,६; १०.

सर्व-जागत- -तम् श. ११,५,२, ९; -तानि^{२}, -ते शां. २१,६.

सर्व-जित्- -जित् शांआ.४,७^{७}; तां. २२, ८,१; -जितः शांआ. ४,७; -जिता तां.१६,७,२;२२,८,४.

सर्व-ज्यानि- -निः शां. २५, १४; -निम् श. १०, ५,५,८; १४,४, ३,२३;तां. ६,७, १५; २५, १०, २०; सं. १; गो. १,३,१३.

सर्व-ज्योतिस्- -तिः तां.१६,९,१.

सर्व-तनु,नू- -नुः तैआ. २, १८,१; -नुम् तैआ. ६, ३, २; -नूः श. ४,६,१,१; ११,१,८, ६; १२,८, ३,३१.

सर्व-तस्(:) ऐ. १,२८;२,२३;२७^{२}; ३४^{२}; ३, १०; ४, २३; ८, १०; ११; २१^{८}; २२; २३^{४}; ऐआ. २, ३,५^{३}; शां. १३, ६^{२}; २९, ३: शांआ. ७,४; श. १,१,३,५; ४, २,१५^{२}; ६,१,१२;१५;२, ३,४, ४०;६,१,११; ३,१,३,११;५,१, ३४:७,४, ६;९,४,२१; ४,१,५, १^{२};५,२,२,७;५,१,६;१२; ६,२, १,३२; ३,१, २७^{२};३,१४; २०; २४^{२};५,२,३;१४^{२};७,१,१, १३^{२}: २,१,११; ३,१, २४^{६}; २७;४६; २,१९^{२};४,१,३२;३४;५,२,४०^{२}; ६२^{२};८,१,१,२^{२};६^{२};११^{२};३,१०^{२}; ४,३^{२}; २,१,८^{६};१५^{२}; २,४^{३};६^{२}; ३,२^{६};५^{६};८^{३}; ३,१, ११^{६}; १३^{२}; ४,३,२०^{२};४,८^{२}; ५,१,४^{२};५;६; ७^{२};२,२; ४,३^{५}; ६,१, २३^{२}; ९, १,२,२^{२};३;२०^{२}; ३२^{२}; ३४^{२}; २, १,११^{२}: १२^{२}; ४,१, १४^{२};१५^{२}; १०,५,२,४;५,७;१२,८, ३,१७: १४,३,१,२१;२५^{२};९,४,२२; का. १,४,१,२९; ६,१,८^{२}; २,१, ३, २^{२}; २, ३, ६; तै. १, ६,६, ३; २,६,५,५;३,२, ३,५; ७,४, १; ६,११^{२}; १२; तैआ. ५,४, १३^{२}: ८, ९^{२}; ७,४, ३; १०, ४५, १; जैउ. १,९,३,१^{२}; ४, ११,३, ९; मं. २, ६, ४; गो. १, १, २२; २,२,१०; सर्वतःऽइव श.१,१,३, ५; २,६, १,११.

सर्वतोद्वार- -म् जैउ. १, ९, ३, २;३.

सर्वतोमुख- -खः श. २, ६, ३, १४^{२}; १५^{२}; १६; १७; का. १, ६,३,१०^{४}; तै. २,२,१०,८.

सर्व-ताति- -ता तै. २,७,१५,१.

सर्व-त्र श. १,७,३,७^{२};२,४,२,१२; ३,९; ४,४,१,१८; का. १,३,२, ९; ३,१०; ष. ३. १२; तां. ६, ३, १४^{२}; सं २^{१३}; ५; सा. २,३, ६; ४,१; ३,७,२^{२}.

सर्वा(-त्रऽआ-)पि(√आप्)- -पिः, -पिम् तां.६,३,१४.

सर्व-त्रैष्टुभ- -भम् श ११,५,२,९; -भे शां. २१,६.

सर्व-त्व- -त्वाय श. १, १,४,१;३^{२}; ३,१,२५; ७,१,१८^{२}; २,१,४,३; ३,१,१६^{२}; ३,१,२,१३; ३,६;३, २,७;५,१,२३; २,१४; ७,२, ८; ५,१,२,१; ३,४,१५; ११, ५,९, २;१३,२,५,४; ३,१,४; २,२;३; ३,२;६;४,१,८; ५,२,२; का. १, १,४,२; ३,१,९; २,१,३,८; तै. १,३,२,६;३,२,३,३; ३,४,६;८, ९,३; ९,२, ४;१६,४; तैआ. १, २५, १; तां. २१, ४, ४; ९; जै. १८४.

सर्व-त्सर- -रः श. ११.१,६,१२^{२}.

सर्वत्सर-त्व- -म् श. ११, १,६, १२^{२}.

सर्व-द्रा श. ६,६,३,३^{२};७,५,२,५४; ८,५,१,१७; ६,३,१८; ९,२,३, ४२; १०,५,३,१२; ११,१,७,४; १४,४,२,२९; ३,१;६; तैआ. १, ८,५;६:७,४,२.

सर्व-देवत्य,त्या- -त्यः ऐ.३,३१; श. ६,१,२,२८;३,३,२१;६,२,७;७, ४,६; ७,४,१,४२; ९,५,२,१०; जै. १८; ष. ४, ४; -त्यम् शां. २१,४^{२}; श. १०,६,५,८; ११,५, ३,११;१२;१३,४,१,१३; तै. १, १,६,११;३,७,३; तां. ७, ८,२; -त्या श. ७, २,२, १२; गो. १, १,२५;-त्याः ऐ.२,१२^{२};-त्यानि शां. १४,५; -त्ये तै.१,८,६,१.

सर्व-घातम- -म् शांआ.९,१; तैआ. १,११,३.

CC-0. In Public Domain. Gurukul Kangri Collection, Haridwar

Digitized by Arya Samaj Foundation Chennai and eGangotri

सर्व-पर- -म् गो. १,१,३०.
सर्व-पराजित्- -जित् शां. २९,१४.
सर्व-परो(क्ष→)क्षा- -क्षा सं. १.
सर्व-पशु- -म् तै. १,२,१,१९.
सर्व-पापशमन- -नाय ष.५,३-१२.
सर्व-पृष्ठ,ष्ठा- -ष्ठः ऐ.४,१९;शां.२५, १४; श. ४,६,१,१५; १०,२,५, १६; १३,७,१, १२²; १४,२,२, ४७; तै. १,४, ७,७; गो. २, ५, ९; -ष्ठम् श. १२,२,१,८; ३,३, ६; -ष्ठा श. ९,४,३,११; -ष्ठायै शां. १९,५; -ष्ठे शां. २५, १२; श. ४,५,४ १४; ६,१,१५; १४, २,२,४७; तैआ. ५, ६,३; -ष्ठेन श. १०,२,५,१६.
सर्वपृष्ठ-रूप- -म् जै. १३०.
सर्व-प्रत्य(क्ष→)क्षा- -क्षा सं. १.
सर्व-प्रायश्चित्त- -म् ष. १,६².
सर्वप्रायश्चित्ति- -त्तयः जैउ. ३, ४,३,३; -त्तिः ऐ. ५,३२; -त्तीः श. १२,४,१,८.
सर्व-भक्ष- -क्षान् ऐ. ३.३२.
सर्व-भूत- -तानाम् तैआ. १०, १, १०;२१,१;४७,१; -तानि तैआ. १०,६३,१.
सर्वभूत-दमन- -नाय तैआ. १०. ४४,१.
सर्वभूत-संहिता- -ता शां. ७, २२.
सर्वभूता(-तऽअ-)धिपति- -तये तैआ. १,३१,३; ष. ५,१०.
सर्व-भूमि- -मिः ऐ. ८,११².
सर्व-मय- -यः श. १४,७,२,६.
सर्व-महस- -हसे गो. २,५,८.
सर्व-मृत्यु- -त्योः जैउ. ४, ७,१,९; २.८;९;१८.
सर्व-मेध- -धः श. १३, ७,१, २²; १२; गो. १,५,७; -धात् गो. १, १,३९;५,७; -धे श. १३, ७,१, १; ष. ४,३; -धेन श. १३, ७, १,१४; गो. १,५,८.

सर्व-यज्ञ- -ज्ञैः शां. २७,४.
सर्व-युज्- -युजः ऐआ. २.३,८.
सर्व-रस- -म् श. १०, ६,३,२.
सर्वरस-भक्ष- -क्षाःगो.१,३,१९.
सर्व-राज्- -राट् श.३,५,४,११;गो. १,५,८.
सर्व-रूप,पा- -पः ऐ. ४, २६; श. १३,४,२,२; जैउ. १, ८,३, ६²; -पम् शां. २१, ४²: २३, ७²: -पाः ऐ. ४, २६; ८, ४; तैआ. १०, १०, १; -पान् ऐ. ६, १८; -पाभिः ऐ. ८.४.
सर्वरूप-ता- -तायै ऐ. ४, २६: ८,४;७.
सर्व-रोहित- -म् श.३,५,४,२३².
सर्व-लोक- -म् ऐआ. ३,१,२.
सर्व-वचोगतसमन्वित- -म् सा. १, ४,२१.
सर्व-विद्- -वित् श १४, ६,७,४: गो. १,२,१८; ५,११².
सर्व-विद्या- -द्या तै. ३, १०, ११, ४; १२, ५, २; -द्यानाम् तैआ. १०,४७,१.
सर्व-वेदच्छन्दस- -सेन शांआ. ११,७;८.
सर्व-वेदब्रह्मचर्य- -म् गो. १, २,५.
सर्व-विभु- -भु गो. १,१,१६.
सर्व-वीर- -रः ऐ. १, १३; श. ४, ४,४,१४; तै. २,४,१, ६; तैआ. ६,१,१; -रम् श. ४,४,४, १४; ५,२,२,६; तै. २.४, ५, १; मं. २,३,५.
सर्व-वृ(द्ध→)द्धा- -द्धा सं १.
सर्व-वेदस- -सम् श ४,६, १,१५; ८,६,३,२४²; १०, २, ५, १६²; १३,६,२,१९²; १४, २,२, ४७; तै. ३,११,८,१; तैआ. १०,६४, १; तां. ६,७, १५²; -सात् शां. २५,१४; -से श. ४,६, १, १५; १४,२, २,४७;-सेन तै. १, ४,

७,७; तां ९,३,१.
सर्व-व्यापत- -पत् ए.५,३३²;३४².
सर्व-व्यापिन्- -पि गो.१,१,१६.
सर्व-व्रात- -म् तै. १,७,४,३.
सर्व-श(ब्द→)ब्दा- -ब्दा शांआ. ७.२३.
सर्व-शस(:) ऐआ. १, २,४; तै. २, १,१०,२; ३, ७, ४, ११; १२, ९,१;६; तैआ. १०,१,२.
सर्व-शान्ति- -न्त्या तैआ.४,४२,५.
सर्व-समृद्ध,द्धा- -द्धः ऐ. ४, २६; -द्धाः ऐ.४,२६;८, ४;-द्धान् ऐ. ६, १८; -द्धाभिः ऐ. ८, ४; -द्धेन श. ११,४,४,७;१२.
सर्व समृद्धि- -द्धयै ऐ. ४, २६;८,४.
सर्व-सम्पद्- -म्पद् श्र.६,७,१,२८.
सर्व-सवनभाज- -भाञ्जि शां.२७,७.
सर्व-सामन्- -मानम् श. १२, ३, १,९.
सर्व-सुरभि- -भि श. ३,२, २,१५; १२,८,३,१६².
सर्व-स्तोम,मा- -मः ऐ. ४, १९; शां. २४,१; २५, १४; श. १३, ३,१,४²;३,६²:५,३,९²; तां.१९, ९,१; २०,११,१; ११; २१, ४, १; १२; २२,८, १; ५; १७, १; २३, १,१;४;२४,१२,१;१३, १; जै. १५३²; गो. २,५, ९; -मम् शां. १९,१०; श. १२,३, १,९; -मा श.९,४,३,११; -माभ्याम् जै. १५३²; -मेन तां. २०,२,२; जै. ९७.
सर्व-स्वार- -रः तां. १७, १२,१.
सर्व-हर- -रः शां. २,९.
सर्व-हरि- -रेः शां. २५, ७; ८².
सर्व-हुत्- -हुतः तै. ३, ८,२०, ५; तैआ. ३, १२, ४²;-हुतम् श. १, ६,२,४;३,२,१,२३; १३, १,३, १;५; ५,२,२३; तै. ३, ८,६,१;

CC-0. In Public Domain. Gurukul Kangri Collection, Haridwar

Digitized by Arya Samaj Foundation Chennai and eGangotri

८,१; –हुन्ति ऐ. ७,२.

सर्वा(-र्वऽआ-)ग्नेय– -म् शां.१,५.

सर्वा(-र्वऽअ-)ङ्ग– -ङ्गम् गो. २,४,७; –ङ्गाणि जउ. ४,१०,४,८; –ङ्गेषु मं. १,३,६.

१सर्वा(-र्वऽआ-)त्मन्– -त्मना श. ११,५,६,४–८.

२सर्वात्मन्– -त्मा तैआ. ३, ११,२; –त्मानः तै. ३,७,५,७; –त्मानम् ऐ. २,६.

१सर्वा(-र्वऽअ-)नुभू– -भूः शांआ. १३,१: श.१४,५,५,१९.

२सर्वानुभू– -भूम् तै. ३,१२,९,७.

सर्वा(-र्वऽअ-)नुष्टुभ– -म् श. ११, ५,२,९.

सर्वा(-र्वऽअ-)न्तर– -रः श. १४,६, ४,१^{3};५,१^{11}.

सर्वान्तर-तम– -मानि दे.१,२१.

सर्वा(-र्वऽआ-)प्ति– -प्तिः ऐ. ८, ७; शांआ.५,३^{2};श १३,५,२,९;२२.

सर्वा(-र्वऽआ-)भरणिन्– -णी जै. १३४.

सर्वा(-र्वऽआ-)यु– -युः ऐ.२,७;२१; ३०;३,८;१४;३४;४,७;१०; श. १४,३,१,१८; तै. २,५, ७, २; ७,७,६; तैआ. १०,२६,१.

सर्वायु-त्व– -त्वाय ऐ. २,७;२१; ३०; ३,८;१४;३४; ४, ७; १०; शां. ७,१०;१०,४; १३, ५; ९; १४,४.

सर्वायुस्– -युषम् तैआ.८,३,१^{2}.

सर्वा(-र्वऽअ-)र्थ– -र्थाः तैआ. १, ३१,५^{2}.

स(र्व→)र्वा-वत्– -वतः श.१४,७, १,१०.

सर्वा(-र्वऽअ-)वृ(द्ध→)दृधा– -दृधा सं. १.

सर्वाश्य(-र्व√२अश्)– -म्ऽइव श. ३,१,२,२१.

सर्वे(-र्वऽइ-)न्द्रियसम्पन्न– -न्नः गो. २,२,६.

सर्वौषधु– -धः तै.३,१०,१,४;–धम् श. ३, २,२,१५; ७,२,४, १३; १४^{2};१९;२०^{2}; ९.३,४,४^{2}; १३, ८,३.१^{2}; १४,९, ३,१; तैआ. ८, २,१^{2}; –धस्य शां. ९,८; –धात श. १०,१,५,२^{2}.

?सर्वहतु‡– -तू जे. ३८.

सर्षप– -पान् ष. ५,२; सा.२,१,१०; ३,१,७;८.

सर्षप-तैल– -लेन सा.२,५,४; ३,६, १०–१२.

सु-लक्ष्मन्– -क्ष्मा श. ३,८,३ ३७.

सला-वृकी– -क्या तैआ. १, ६, ३. =सालावृकी- अद्र.

सलिल– -लः श. १२,६,१,३६;१४, ७, १,३१: –लःऽइव तां. ५, ३, ३; –लम् ऐआ. ५,३,२; शांआ. २,१८^{2}; श. ३, ६,२,५; ११,१, ६,१; तै. १,१,३,५;५,२,५;२, २,९,३; ८,९,४; तैआ. १, २३, १; तां. ५,३,३; जै. ८८; २१२^{2}; जैउ. १, १८, १, १; ष. ५, ७; –लस्य ऐ. ८, २१; ऐआ. ५, ३, २; श. ३, ६,२,४;५; १३,७,१, १५; गो १,२,८; –लात् गो.१, २,१८; –लान् तै.३,१२,७,२^{2}†; –लानि ऐआ. १,५,३; तै. २,४, ६,११; तैआ.१,९,४; –लाय श. १२,६,१,३६; तैआ.४,९,१; –ले जैउ. १,१८, १,५. =सरिर- गद्र.

सलिलापीत– -ते जैआ. २, २३,७.

सु-लोक– -कः श. २,२,४,१८;३,७, १,२५;११,२,६,१२;का.१,२,४, १३; सं. ४; गो. १, ४, ७–१०; ५,६;७;९; –कम् श. १३,२,७, १२;४,३,३;४,३;४;८,२,३.

सलोक-ता– -ताम् ऐ. १,६;२,२४; ३,४१;४४;६,३२^{2}; ऐआ. ३,२, १;२; शां. ७,१^{2};८,३;१८,१०^{2}; २१,१^{3}; शांआ. ८,१;२; श. २, ६,४,८^{2}; ५,२,२,१४; ११,४,४, २–७; ६,२,२;३; १२,१,३, १–२१; १३,४, ३,१५; १४, ४,१, २४;३,३४;८,१४,१–४; का. १, ६,४,९^{4}; तै. १,५,१०, ४–७;३, १,६,१^{3}; ९,२०,२: १०, १०,४; ११,६^{2};७^{4}; ११,१०,१^{2};२; १२, ५,११; ९,८; तैआ. १०, १४,१; ६४,१; तां. २५, १८,६; जै. ७; जैउ. १,६,३,४; १२,२,१०; ३, ६,२,२: ४,१२,२,६^{2}; गो. १,४, ८^{18};१०^{15}; २,४, १०^{2}; –तायाम् शां.११,६:१४,५; –तायै जै.७६.

सु-लोमन्– -म शां.८,९;२२,७^{2}; श. २,१,२,१; ४,२,५,१४; ६,३,३; ५,३,५,२६; १२,७,२, १६; का. १,१, २, १; तां. २०, १६, ७^{2}; –मा ऐ. ८,३.

सलोम-ता– -तायै शां. २८,२^{2}.

सलोम-त्व– -त्वाय तै. १,५,११,४; तां. ४,३,९;५,१४;७,७;६,१,५; ९,१,१५; ७,३;८; ११, ११,२; १३,६,२;१४,६,१.

सल्व– -ल्वान् श. १०, ४, १, १०; –ल्वानाम् श. १०,४,१,१०; जै. १५६.

१सव(√१सु)– -वः श. ९, ४,४,८; तै. १,३, ८,३; २,७, ४,१; तां. १८,१०,१; –वम् श. ५, ३,५, ३१–३६;३७^{2}; ९,३,४,५; ४,१, १३;३,१२;४,८; तै. १, ८,७,१; तां.१८,८,१; –वस्य श.४,२,१, २३; ५,३,३,१३; ९,३,४,५; तै. १,३,५,३; –वाः श. ९,३,४,९; –वात् तै.१,८,८,४; तां.१८,१०, १; –वानाम् श. ५,३,३,११;९, ४, ३, १६; –वाभ्याम् श. १२, ८,२,१३^{2}; –वाय श. ९, ४, ३, १२;१३; तै. २, ८,६, १; –वेन

‡ 'सहवहतु-' इति पाठो वा स्यात्। † एकत्र '-लि-' स्वरश्चिन्त्यः।

CC-0. In Public Domain. Gurukul Kangri Collection, Haridwar

Digitized by Arya Samaj Foundation Chennai and eGangotri

शा. ९,३,४,५; ४,१,१;३, १२^{२}; १३^{२}; –वेभ्यः शा. १०, १,५,३: –वैः शा. ९,३,४,६^{३}.

सव्-विध- -धः शा. ११, ७, २, ५^{२}.

सवन- -नम् ऐ. २, २४; ३,२७^{२}–२९^{२};४,४^{२};५,४–६;८; १२;१३; १५–२१;६,११^{२}; शां. १२,६;७; १४,१^{२};३^{३};४;५;१५,१^{२};३;१६, १^{३};४;१७,४; १८,११; २९,२^{२}; ३०,१^{२}; श. २,४,४,१२^{२}; ४,१, १,१०^{२}‡; २,३,१४;१७; ५,२०^{२}; ३,२,८^{२};३,२;६^{२}; १९;५,१^{२}; २, १२;१७; ४,४,१,१८; २,२; ४, १०;५,३,५; ५,५,३,३; ९,५,१ २५;११,५,९,७^{२};७,२,३;५;१२, २,४,२–७;८,२,९; १३,५,१,९; १०; १४, १,१, १५–१७; ३,१, २९^{२}; का. १,३,४,७^{२}; तै. १,४, ५,१;५, ११,४; ८,१०,३; ३,८, १२, १;२; तैआ. ५,१,६; तां. ५, १०, १०; ६,३,११; ७,३,१; ३: २१^{२};४,१;६;९,१,१५; ७,२^{२};७; १३,९,२; १६,१,६^{२}; २,७; १०, ३–५;१८,६,७;८; २१;११, १०; २०, ६,१;७,१; १४,१^{३}; २१,७, १;३१,१^{४}; २५,१४,४; जै. ६३; ८९^{३}; १०२^{६}; १०८^{३}; १३०^{२}; १३३^{३}; १४१^{२}; १५३; जैउ. १, १२,३,३; ४,२,१, ५^{२};७; ष. १, ४; गो. १, ४,७;८; ५,४^{८}; २३; २, २, २१^{२}; ३, १७; २३^{३}; ४, ४^{३};१८;६,७; –नयोः ऐ. ३,२९; ४४; ५,१०; ६,२;८; १२; २३; शां. १३,२;२८,३; श. ४, २,५, १९; २२; जै. १३९; गो. २, ४, १०;६,५;१०; –नस्य ऐ. २,३२; ६,१२; शां. १३,२^{२};१४,२;१५, १; १६,१^{२}; २९,२; ३०,१^{२}; श. ४,४,३,४^{२};५^{२}; १२,८,२,९;१४, २,२,६; तै. १,४,५, १–३; जैउ. १, १२, ३,३^{२}; गो. २, ४, १८; –नाः गो. १, ५,२३^{२}; –नात् ऐ. ३,३०;४,४; श ४,३,३,१९; तै. १,४,५,२;३; ३,८, १२,१; तां. ७,४,८; ९,७,६;७; –नानाम् ऐ. २,२३^{३}; ३२; ३,१३; २१; २७; ऐआ. १,२,१; शां. १२,६; १३, २;१८,११; १९,५; श. ४,१,१, ५; तां. ७, ३,१९; १८,५,१६^{२}; जै. २३; ६३; ष. १,३; गो. २, ४,२; –नानि ऐ. २,२३; २४;३, ३९; ६,४; १७; ऐआ. २, ३,३; शां. १२,६; १४,५; १५,३; श. ३, ९,२,३; ४,२,२,४;१०^{२}; ४, ५;३,२,१०;५,१; ५,३,७; ८,७, ३,२१^{२}; ११,५,९,४;१२; तै. १, ५, ६,६; तैआ. १०, ६४,१; तां. ३, ११,४; ६,३, १४^{२}; ८,४,१; १८,४,४;५,१६; ६,६; जै. ४८; ९९; १०२; १६४; ष. १,४; गो. १,२, १६; २,२, १०^{२}; ५, ११; –नाभ्याम् ऐ. ३,२७^{२};५,३; तां. १९,१२,५; जै. ४७;४८;१३०^{२}; –ने ऐ. २,२३; ३,२७;२९; ३०. ५,३४;६,१२;८,१; शां. १३,२. १४,१;३^{२};५^{२}; १६,२;२२,२; श ४,२,३,५;६; १४;१७;३,२,१०; ३,१२;१९; ५,२^{२}; ३;८; १७;४, १,२;१६;१८; २,२^{२};३; ५,३,८; ४,७;९,१३; ५,१,२,१९; ४,१^{२}; ३,५,१; ११,७,२,५; १४, ३,१, २९; तै. १, ४,५,२; ५,११, ३, ४^{२};२,७,१,३; तां. ८,४,१^{२}; २^{२}; १२,१३,८; १८,३,२;४,४; ११, १०;२१,१३,१^{५}; २४,१३,४; जै. ४८;८८^{३}; १०२; १३३; १३९^{४}; १४२; जैउ. १, ४,२, ५; ष. २, ६; गो. १,५,१३^{३};१५; २,२,१४; १६;३, १७^{२};२३; ४,१०^{२}; ५,८; ११; –नेऽ–ने श. ३, ६, १, २९; तै. १,३,५,१; –नेन ऐ. ३, २७; शां. १८,९; श. १२,३,४, १;८,२,९; तां. ८, ३,५; ४, ९; १०, ५, १७; जै. ८८; जैउ. ४, २,१,४; –नेभ्यः ऐ. ३,२: ४,४; ऐआ. २,३,३; श. ११,५,९,७; जै. १६४; –नेषु ऐ. ६,२; शां. १३,२; १४,४; श. ३, ९,२,३^{२}; ४, २, २,४^{२}; ३,३,२; १२, ३, ४, ६; –नैः ऐ. २, ३२^{२}; ३, २७; शां. १३,२; १८,९: श. १२, ३, ५, १०; ८, २, ११; तां. १६, १०, ३; गो. १,४,२४;२,२,१०.

सवन-कृत्- -तम्, –ता श. ३, २,१,४०.

सवन-गत- -तौ सा.१,७,५.

सवन-तति- -तिः शां. १५. १; १६, १.

सवन-धरण- -णम् शां. २२, ७; ८; २३,१;२; ६;७; २४, ६–८; –णानि २२,७^{२}; शां. ३०,२.

सवन-धारण- -णम् गो. २, ६, १६.

सवन-पङ्क्ति- -ङ्क्तिः, -ङ्क्तिना^{२}, –ङ्क्तिम् ऐ. २,२४.

सवन-भाज्- -भाक्, –भाजः^{२} ऐ. ७,३४.

सवन-मुख- -खात्ऽ–खात्, –खेऽ–खे तां. ९,४,४.

सवनमुखीय- -येषु ष. २, ५; ६;७.

सवना(-नऽअ-)रण्य- -ण्यानि जै. १६८.

सवनीय- -यस्य ऐ. ४,१९; २२; शां. २५,१०; गो. १, ३, १८; –याः श. १३,५, १,३; ३, ११; तै. २, ७, ११, १; –येन श. ९,५,१,२६; तां. ५,१०, ९;१०; ११; –यैः श.४,२,५,१५;१६.

‡ 'नुम्' इति मुपा. स्वरश्चिन्त्यः ।

CC-0. In Public Domain. Gurukul Kangri Collection, Haridwar

Digitized by Arya Samaj Foundation Chennai and eGangotri

२स्रव(√२स्रु.२स्रू.)- -वः शं. ५, ३, १.५^{२}; तै. १, ८,८,३; -वाः तै. १,४,२,४;७,४,१; -वात् तै. १, ८,८,३; -वान् शां..१९,५; तै. १,४,२,४;७,४,१; -वाय ऐ. ५, १३; शां.२३,८^{२}; -वे श. ५,१, ५,२;३-५;१५;६.३,१,१४;१२, ८,३,२९;तै.१,२,१,१३;२,६,५, ७;३,२,९,८;७,७,१४; गो.२,२, १५;-वेन तै.१.४,८,२;२,७,१६. २. १स्रव- गद्र.

.सवितृ- -०वितः ऐ. १,१६;२२; ४, ३०;५,२;८;१७^{२}; २१; ७, १६; २०; ऐआ. १,५,३; शां.८,१;१९, ९:२०,२;२२, ५; २३, ३; २५, ९;२६, १७; शांआ. २,१८; श. १,२.४, १६; १७; १९; ५, १, १५;८,४, २१; ३, ६, ३, १८; ४,४,१.६;६,६,६;७; ५, १, १, १४;१६;६,३,१, १९; २०; १३, ४,२,१०;५,१, ११; ६, २, ९^{२}; का. २.२,२,९; १०; ११: तै. १, ४,८.२: ३; २, ४, ४,७;६, ३^{२}; ६,३.४; ७,१५,१; ३,२, ९, ३: ७,६.२;९,४,३; तैआ. १०, १०, २^{२};४९,१^{२}; तां. २१, १०, १५; मं. १, १, १; जै. १५१; मा. १, ८.७; गो.२.१.४; -विता ऐ. १, ८^{२}: १३; १६; १९; २२; ३०; २.२^{२};३,२९^{३}; ३०; ४, ३२; ५, ५; ८:१३:७, १६^{२};८, ६^{२}; १२: १७: शां. ५, २; ६, १४; ७, ६^{२}; ८. ७; १६. २^{२}; १८.० १; २०, ३; ४; २१, २; ३; २२, २;५; ९; २३. ३; ८^{२}; २५, २; श.०१,१,२,१७; ३,६;४,२३; २, १,१९;२१; २,१४^{२}; ४,४; ७,१, ४^{३}; १६; ४,८^{२}; १४^{४}; २, ३,४; ३९;५,१, १०; ४, ५; ३,१,३, २२^{२}; २,२,२५; ३,११^{२}; १८:३, २.१०; ५.३, १०; ७,१,११^{४}:८, ४,१३;९,१,२०: ३,१४^{३}; ४,३; ४,४,१,१^{२}; ३;४;५^{२}; ७^{४};९;१०; ४,९;५,१,१,४^{२}; १५^{४};४,४^{२}; ५, १६^{४};३,१,७^{२};३,२; ११;५,८;४, ४,९;५,६;५,४,३०; ६,३,१,१^{२}; ६;७;१३^{२}; १५^{३}; १८^{२};१९; २०; ४१: ४,३,१०; ५,४,११^{३}; ६,१, २१;७,२,४; ७,२,१,२०; ९,२, ३,१२^{२}; ४,३,१६; १०,२, २,४; ६,५;३,२,२; ११,४,३,३; ६;७; १४^{२}; १२,३,५,१;६,१,६; ९,१, १५-१७;१३,१,४,२;२,७,१२^{२}; ४,२,६^{२}; ७;९^{२}; १०;५,१, ११; ८,२,५^{२};६:३,३^{२};१४,१,३,१३^{४}; २,२,९; का. १,४,१, २८; ३,८; ५,३,५; २,१,२,१३; ३,३; २४; ४,१८;१९: २,१,११^{२}; २,३; तै. १,६,२,२;६; ४,१;७,४,२; १०, २;३; २,३,९,७^{२}; ४,६६; ५,३, ३^{२};७,४;६, ४,१; ३;१३, २^{२};३; १४,६;१८,४; ७,१५,५; १६,२; १७,२^{२}; ३;८,६,१^{३}; ३,१,१,९^{२}; ३,३;४,११^{४}; २,१,४; ५,२;११; ६,४;८,६; ३,७,६;८,१०; ६,१, २;७,७,१४; १०,१; १३,४; ९, १३,२; १०, १,२; ९,७; १०,३; तैआ. १, १०,३; ११,३; १२,५; २,११,१; ३,८,१; ११,७; ४,३, २;५.१; ५,३, ६;४, ४;७, ११; १२,१;६.१,२;३,२;४,२^{२}; ६,१; २;७,३; १०,१,१२; तां. १६,५, १७;२४,१५,२; जै. १६१; जैउ. ३,४,४,३; ७,३.२: ४,५,१, १; ७,२,१०; १२,१,१^{२};३^{२}: ५^{२};७^{२}; ९^{२};११^{२};१३^{२}; १५^{२};१७^{२}; मं. १, १,१२;२,१६; ६.१; १५; दे. २. ७; गो. १,१, २९; ३२^{२}; ३३^{१२}: ३४;२,७; ५,२२; २,१,२०; २. १०;१२;१४;४,७;-विताऽइव तै. २,३,९,७; -वितारम् ऐ. १. ७^{२}; १९; ३,२९;३०;५,१३; ७.१६: शां. ५,२;७,८^{२}; १६,२; २३,८; २७;२: श. १, २,४,१६; ५,१, १५; ७,४,८; १४;२१; ३,३,२. १२; ८,४,१३: ४,५,१,४; ६,६, ७;८;५,१,१,४; १५;५, १६: २, २,९ ४,४,९; ६,३,१,६;७; १०, २,६,६; १३,५,१,११; ६,२, ९; १४,१,३,२१; तै. १,७, १०, २: २,६,११,९; तैआ. १,१०,३; ३, ११,२;४;१०, १०, २; ५. ५,१: गो. २,१,२०;-वितुः ऐ.१,९;४. ३०;३२;५,२^{२};५: ८; १३; १७: १९; २१; ८, ७^{२}; ऐआ. १. ५. ३^{२}; शां. ६, १४; १६, ३: १९. ९^{२}; २०, २; २१, २; ४; २२. २; २३, ३; २५, ९; २६, १०; शांआ. २,१८^{२};९,१^{२};८^{२}; श. १, १,२,१७; ३,६; २,२,१; ४, ४; ३,१,२३; २४;४,१०;७, ४,१३; २,३,४,३९;३,५,३,१२;४,४;६. १,४;७,१,१;४,३;९,४,३; ४,६. ६, ६; ५, १, ५, २-५; १५; २,२,१३; ४,१७;३,५, १६; ६. ३, १, १४; १६^{२}; ३८;४, १,१; ६, १, २१; ८,४, २,१०; ९,२. ३,३८;३,४,१७; १०,२, २, ४; १२,८,३,२९;१३.४,२,१७;१३; ६, २, ९; १४, १,२, ७; ८; ३. २१;२,१,६;९,३,११; का. १,४, १,२८;२,१,२,१३^{२}; ३,३^{२};२,१, १; २,३^{२}; तै. १,२, १,१३;३,६. १^{२}; ८,२;५,१,३;३,१; ७,१, ९; २.१,७,१;८,२;६,५,२^{२}; ३; [illegible] ८, ६,२-४; ३,२९, १; ४, ५; ६,३;८,१;९,१;८;७,४, १४; ७, १४;८,३,२; तैआ. १,३,२; ११, २^{२};३;५;१५,१;३,१,२; १०, [illegible] ४,२,१^{२};५,३;८,१; ५,२, ५,० १;०६,३,२;४,२; ९,२;१५,१,९, २७,१; तां. १,८, ५; २३, १५, ४; जै. ९; १३९; जैउ. ४, १२,

CC-0. In Public Domain. Gurukul Kangri Collection, Haridwar

Digitized by Arya Samaj Foundation Chennai and eGangotri

२,१;४; ६; आ.जैआ. १, १७७; ४६४; मं. १,६,१८;२९: दै. ३, २५; गो. १,१, ३२[२]; ३४; २,१, २: २, १०;१५;५,८; –वित्रा ऐ. १, ७; ७, २०; शां. १६,३; श. २,३,१,३७;३८; ३, २,३, १८; ४.६,६,८: ५,४,५.२:६, ३, १, १४;१२,८,३,२९;१४,१,४,४[२]–६[२]; का. १,३, १. २६; २७; तै. १,६, २,७; ८,१, १; ७,१[२]; ३, ७,६,२; तैआ. ४,७,१:२;४; ५, ६. ९; जैउ. ३,४, ४, ३[२]; ६; –वित्रे ऐ.१,२८; ६,१३; श. ३, ६,३,१८;४,४,१,७[२];५,३,३, २; ५,८; ८,४,२,१०; ११.५, ४,३; १२,६,१,६; १३,१,३,३[२]; ४,२, ६;९;१२; १४, २,२, ९[२]; ९,३, ८; ४,१८; तै. १,८, ३.४;३, १. ४,११[२]; ८, ६, ३[२]; १२, १; २; तैआ. ४,९,२;५,७,११, तां. १, ८,१६; जैउ.३,७,३,२; मं.१,६, २४; गो. २, १, २.

सवितृ-प्रसूत,ता- -तः ऐ. १, ७; श. १,१,२,१७; ३,६:२, ४, ४; २,३,२,१०;८,४,१३; ९,३,१४; ४, ३; ५, ९; १,४;१५[२];५,१६[२]; १,३,२; ३,५,८; ४, ५, ६[२]; ५, ४,३०; ६,३, १, ३८; ४,१, १; ५,४,११;९,३, ४,१७; तै. १,३, ५,१;६,१[२]; ८,२;७,१, ९;३, २, ५,२;८,६;३,१०,१; ९, १३, २; १७,२; तैआ. ५, ३, ६; गो. २, १,२;५, ८; –तम् शां. १२, ८; श. १,७,४,८;१४[२];३,२,२,२५; तै. ३, २,५,३[२]; ३, ४, ६[२]; तां. १६,५,६[२]; –तस्य शां. ८,१: ३; ९,५; –ता: ऐ. १.१६:३०; शां. १६,३; श. १,७,१,४;२, ३, ४, ३९;५,४,५:३,९,१.२०: ६, ३, १,१५; का. १,४,१,२८;५,३,५; तै. ३,७,७,१०; तां. १, ९, १–१२; १०, १–१२; जै. १६१; गो. २,२,१०;१४; –ताय श. ३, ५,३,१०.

सवितृप्रसूत-ता- -तायै शां. ५, २; ८,१;३;९,५; श. १२, ७,२, १६; गो. २,२,६.

सवितृ-मत्- -मत् श. २, ३,१, ३७;३८: का. १,३,१,२६;२७.

सुवीमन्- -मनि श. ३.३,२,१२.

स-वत्सा- -त्साम् शांआ. ११, ४; –त्सानाम् मं. १,८,८.

स-वयस्- -यसः ऐ.५,१६; ऐआ. १, २,२;५.१,१; शां. १९, ९; २४, ५; २५,३;११;२६,९.

सु-वर्चस्- -सम् तैआ. ७, १०,१.

स-वर्य- -०र्ये तै. ३,९,२१,१.

स-वशो(-शऽउ-)शीनर- -राणाम् ऐ. ८,१४; –रेषु गो. १,२,१०†.

सवश-मत्स्य- -त्स्येषु शांआ.६,१‡.

स-वाकोवाक्य- -क्याः गो.१,२,१०.

स-वा(त्→)ती(√वा)§- -त्योः तै. ३,१,६,२; –त्यौ तै. १,७,३,५.

स-वातृ- -तरौ तै.२,६,७,३.

सु-वासस्- -वासाः श. ५,२,३,५.

स-विंशु- -शः श. ८, ४, १, १५[४]; –शम् जै. १२९[२].

सु-विज्ञान- -नः श.१४,७,२,३.

स-वितर्क- -म् गो.१,१,३०.

सु-वीर- -राः तै. १,२,१,२;५; ३,१, १,२;२,१.

सु-वीर्य,र्या- -र्यः तै. २, ६, ७,२; –र्याः श. ५,३,४,२८.

सुवीर्य-ता- -तायै शां.८,५; का. २,१,२,२.

सवीर्य त्व- -त्वाय तै. १,६,५,३; ३.९,१,२; जै.८१.

स-वीवध-ता- -तायै ऐ. ८, १; तां. १४,१,१०;११.

सवीवध-त्व- -त्वाय तां.९, १,११; २२,५,७:७,८

स-वृत्- -वृत, –वृते तां.१,१०,९.

सु-वेदस्- -दसा तै.३,५,७,२

स-वेशीय- -म् आ. १, १३७; ४०४; ४१४.

सव्यु,व्या- -व्यः ऐ. ७,१[३]; श. ११, २,६,४; का. २,१,३.१०;४,१२; तै. १,६,४,२;७,१०,१; ३,३,१, ५; ष.२,१०; गो. १,३,१४;१८[२]; ५,३;४; –व्यम् ऐ. ७,१[३];८.२७; ऐआ.५,१,४[२]:शांआ.२,७:४,१५; श. २,४,२,२; ३,१,२,५;३,१८; ६,८,१,८; ७,२.२,६; १२,५,१, १२; का. १,३,३,२;९;६, १, ७; तैआ. २ १,१;११, १; ४,३५,१: मं. २,८,६;गो. १,३,१८;–व्यया ऐआ ५,१,३: -व्यस्य ऐ. ३,२६; श.१,२,१,७;८; ३,१,२,४;८,३, २७;का.२,१,४,५:–व्या ऐ.७,१; श. ११,२,६,४; गो. १,३,१८[२]; -व्याःऐआ.१,२,३[२];-व्यात् श. ३, ५,३,२२; तैआ.५,१,२, –व्यान् श.२,६,२,१२$; तां.१,७,८;९, ८,९; –व्यायाः श. ३,८,३,२७; –व्ये शांआ. ४,११; ६,३; १८; श. १,१,३,७;२,४,५; २,५, २, ३८; ६,१, ३५[३]; ३, ८,२, १३; १२,५,२,७;१४,१,२,८: १०,५,

† ‘शवसउशीनरेषु’ इति कालि. मुपा. चिन्त्यः । ‡ स-वश-। ‘सवसन्-’ इति मुपा. कौषीतक्युपनिषट्टीकाकृच्छंकरानन्दाभिमतश्च (तु. कौउ. ४, १)। तथा च सहार्थ-सपूर्व√वसेः शतरि रूपं भवति। ऐ. (८, १४,) श. (१३, ५, ४, २१) प्रभृ. देशनामसु वश-सत्वतोः श्रवणाद् अर्वाञ्चो यथामु. च ‘सत्वन्मत्स्य-’ इति च मुपा. कल्पयन्ति तु. J.R. A. S. (1908), ३६७ पृष्ठे। § भा. सा. यथामु. प्राति. आहतुः। भा. (=तैसं. १, ८, ९,२) B.w. प्रभृ. तु ‘-त्यं-’ इति प्राति. आहुः। विमर्शः पारि. द्र.। $ ‘सु-’ मुपा. स्वरः?।

CC-0. In Public Domain. Gurukul Kangri Collection, Haridwar

Digitized by Arya Samaj Foundation Chennai and eGangotri

२,८; का. १,६,१,२४[२]; गो. १.५, ३;-व्येन ऐ.३,२७;८.६;शां.१३, ७; श. १,१.४,५;६;३, ४, १२; १३; ९,३.१; ११, ४, २,१; ३; का. २,२,२,४:गो.१,२,४; -व्यौ ऐ. ७,१; गो.१,३.१८.

सव्य-दक्षिणा- -णे ऐआ.५.१.३.

सव्य-ष्ठृ(√स्था)- -ष्ठा, -ष्ठारम् श. ५, ४,३.१८.

सव्यष्ठृ-सारथि- -थी श. ५, २, ४,९;३,१,८;४,३.१७.

सव्या-प्रष्टि- -म् श. ५,१.४,९.

सव्या-युग्य- -म् श. ५, १, ४, ७; ९;५,४,२,११.

सव्या(-व्यऽआ-)वृत- -वृतः शां. १८,८; गो.२,४,६.

सव्येष्ठ-सारथि- -थी तै.१,७,९,१.

सु-व्रत- -ताः श. ८,७, १,६; तै. १, २,१,१८.

?स-शयनी- -यनी ष २,१;२.

सु-शरीर- -रः तै ३,११,७. ३[२]; तां. २१, ४.३.

स-शस्त्र- -स्त्राणि ऐ.५.३३;गो.१.३.३

स-शाख- -म् ऐआ. ५, १, ४.

सु-शीर्षन्- -र्षा तै. २, ३, ३, १: -र्षाणम् तै, १, १; ८, ३; -र्ष्णा तैआ. ५,१.७[२].

स-शुक्र- -म् श. ३,३.३,१८.

सशुक्र त्व- -त्वाय तै. १. ३,९, ३; गो. २,२,१६.

√सश्च्,सश्चसि श. २,३.४,३८;४, ३, ५, १०; का. १, ४, १, २७; सश्चिरे तै. २, ७,१२,६; सश्चुः तै. २,४,५,२; सश्चिम श. १४, ३,१,१९[२]; सश्चत तै. २,६,१३. २;८,१,१; असश्चत शांआ. २, १८; तैआ. १, ५,१; ११,५; ७: सश्चत् तै. २,५,८,१०.

स-श्यापर्ण- -र्णाः ऐ. ७,३४.

स-षकार- -म् ऐआ. ३,२,६[२]; शांआ ८,११.

स-षोडशिक- -कानि तां. २०. १४, १; २१,६,१; ९,१; १०,४; -के तां. २०, २,१; ८,१; ९,१; २१, ११,१;१३,१

स-संस्कार- -राः गो १,२,१०.

सु-सत्य- -म् तै. ३,१२,५,१०.

स-सत्रिन्- -त्रिणः श. ११. ८, ४,१; १२.१,१,१.

ससनुषी- √सन् गद्र.

ससवस्- पद्र.

सु-सामन्- -मा श. १,४,१,१.

स-सामिधेनीका- -का शां. १,५.

स-सुवर्ग- -म् शां. १८,४.

स-सूनृत- -म् ऐ.१,३०.

ससृजान(√सृज्)- -नः श.३,९, १, १; ४,६,४,३; जै. १३९; १६६: -नम् ऐ. ४, २८; -नस्य श. १. ६,३,३१; ४.६.४.१; -नाय श. ११, १,६,७[२];८; ९:११[२]; तै. २. ३,८,३.

ससृवस्(√सृ)- -वांसः[२],-वांसःऽइव श.५,१.५,२७;-वांसम् श.१,८, २,६[३];तै.३,७,६.१७;-वा(=वान्) ऽइव श.१,८,२,६; -सुवः तै. १, ३.६,९.

सु-सोम- -मेन श.११,७,२,८[२].

ससोम-त्व- -त्वाय तां. ८,४,१.

ससोम-पीथ- -थान् ऐ.३,२०.

स-स्थान- -नः आ. १.

सु-स्थूण- -म् श. १४,५,२.१.

सुस्नि†- -स्नि ऐआ. १.३.४: -स्निम् तैआ. ४,११,८.

सुस्नि-तम- -म् श.१.१,२,१२;का. २,१,२,११; तै. ३,२,४,४.

सस्यु- -स्यम् शां. १९,३[२]; श. ११, २,७,३२; -स्यस्य शां. ४, १४; -स्यानाम् तै. २,५,५,१.

स-स्वर- -राः गो. १,२,१०.

स-स्वाह[का](र→)रा- -रया ऐ. ७, ३३; -राभिः ऐ. ७,१७.

√सह्,सहते शांआ.१२,४; श. ७,४, २,३३;३४; तां. १२,९,२२; जै. ६७; सहन्ते तै. २, ८,५,५; गो. २.६,१६; सहसे तै २, ४,७,४; ससाहे ऐ ६,३६; ससाहतुः ऐआ. ५,२,१; सहस्व शांआ. १२, ७[२]; श. ५,२,४,१६; तै. २, ४,७,९; सहस्व श. ५,२,४,१६; ७,४,२, ३९[२]; तै. २,४,७,४; सह शांआ. १२,७; श.११,५,३,७-११; सहै शां.४,८[२]; असहत जै.६७[२]; असहन्त श.७,४,२,३३;३९;असहन्त श. ७,४,२, ३३; ३४; तै. १,५, २,८; तां. १२,९,२१: मं. २,३, २१;सहेयुः शांआ. १२,७; सहेय जै. ६७; सह्याः तै. २, ८,६, ६; असहिष्ट गो. २,३,२३; असह्याः ऐ. ६,३३.

सहमान,ना- -नः तै. ३, १०,१,३; तैआ. ४,२५,१; -नम् ऐ. ८,३; तै. २,८,५,८; तैआ. १०,१,१६; -ना श.७,४,२,३९;मं.१,६,२८; -नाय तै.२,८,६,८;३,१,२,२.

सहमान-वत्- -वत् ऐ. ८,३.

सहध्यै तै. ३,६,१०,१.

सहस्- -हः ऐ. ३,८[२];४१[२];४,३२; ऐआ. ५, २, १[२]; शां. ३, ५[२]; २०,३;२१,३; २२,२; श. ४,३, १,१८;५,४,१,१४; ६,६,२,१४; ८,४, २,१४; १२,७,१,८; २,८; तै. २,५,७,१; ६,१,५[२]; ५,५;७, ३;१७, २;१९,२; ८,५,६;७;३, ६,१०,१;७,९,३;११,१,२१;१२,

---

† मुपा. ? मूलतः 'सशयिनी' इति वा स्यात् 'सशय-नीः' इति वा । उत्तरे कल्पे समानं शयं शयनं नयतीति कर्तृविशेषणतया योगो द्र० । तु० ला० ७,१२,१४. यत्रस्थः 'समायनी' इति मुपा. ? । तत्रापि भाष्ये तु इहस्थः मुपा. भवति । ‡√स्नातेरिति प्राञ्चः । √सनेरित्यर्वाञ्चः ।

Digitized by Arya Samaj Foundation Chennai and eGangotri

९,५; तैआ. १०,२६,१; तां. १, ६,१;२२, १५, ४^{३}; दै. १. १६; गो. २,३,५^{२}: ६: –हसः ऐ. १, २८;३,२६; शां. २३,१; श. ६, ६,२, १४; तै.२.८,५,६; ३,१२, ३.३: –०हसः तै. ३,६, १०,४: –हसा ऐ.'१,१५; श. १,२,३,१; ८,५,१,८;का.२,२,१,१५; तै.१, १,१०,१:२,४,७,५;६,११,९;७, ६,३;८,५,५; ३.५, ७,३;७, ६, २३;११.६,४; तैआ. २,१, १;५, २;–हसाऽइव श. २.३,२,९;१०; ४,३,१,१८;का.२,२,१,१५;-हसे ऐ. ३,१९;८,२; ऐआ. १, २,२; ५,१,१; शां.१५.३;२१,२; २४, २;२५,३; २७, २; श. ४, ३,१, १८;७,५,१,३१; तै.१, ४, ४,९: २,८,३,४;३.६, १०,१: –हांसि तै. २,४,७,५: ८,५,५; –होभिः श. ४,३,३,१८;५,७, ७: तै. २, ४,७,९;८,४,५; ३, ५,७, ५; ष. १,५.

सहस्कृत्– -स्कृत्,-स्कृतम् श. २, ३,४, २१; का. १, ४,१,१६.

सुहस्त(म→)मा– -मा तै. ३,४, ७,३.

सुहस्व(-हस्+मतुप्)- -स्वत् ऐ.८, २;-स्वतःतैआ.६,११,१;–स्वन्तः श.२,३,४,२१^{२};का.१,४,१,१६^{२}; –स्वान् तै. २,८,४,२; ३,१०,१, ३;९,८;१०,३; तैआ. ४,२५,१.

सहोजा– -जाः शां. २२,२.

सहोदा– -म् ऐ. ५, ४; श. ४, ३,३, १४; तै. २,८,३,४.

सहोदैर्घतमस– -से आ.१,३९८.

सहोमहस्– -हसी आ.२,१२,५; जैआ. २,२२,७.

सहोरयिष्ठीय– -यम् जैआ. १, ४७०; –ये आ. १,१५०.

सहिष्ठ(-हस्विन्+इष्ठन्)– -ष्ठः ऐ. ७,१६;८,१२; –ष्ठौ ऐ.२,३६.

सुहीयस्- -यसः शांआ.१,२;-यान् ऐ. १,२८: तै.३.१०,१,३; ९,८; १०,३;१२,३,३; तैआ.४,२५,१.

सहस्य– -स्यः श. ४,३,१,१८:८, ४,२.१४;-स्याय श. ४,३,१,१८.

?सहसह्वस्- -ह्वान् तैआ.४,२५,१†.

सहा– -म् सा. २,६,१०.

सहा-वन्– -वानम् ऐ.४,२०.

सुहुरि– -री तै.३,'१.७, ३.

सह्यस्(=सहीयस्)- -ह्यसे शां.२१,३

सुह्वन्– -ह्वा श. १३, ५. ४, २२;

सहु ऐ. १,३^{२};२८;२,२०;२५^{४}; २७^{६}; ३,२९:४४; ४,२७; ५.१५; १७: ६,२८^{२}; ३०^{४}; ८,११^{६};१५; २०; ऐआ. ५,२,२: ३, ३; शां. २,१; ७,१०:१२,३^{२}:४; १५, २^{३}; ३^{२}; १७,१^{२};२६,१०;२७,६^{२}; शांआ ४,१४^{३};५,३^{१०}; ४;६, २०^{४}; ११, ८;१२,६: श. १,१,२,१८;२,१, १^{२};२^{२};४^{२};५^{३};३,२;५,१, १६;६, ३,११;४, २; ३; ७,२,१२; १३; १४;८,१,१९^{६};९,१,१५;२,२,३, २७^{२}:३,४, ४; १२^{३}; ४,१,८; ९; २,१९^{२};४,४;१८;५,२,२९^{३};३७: ३८;६,१, २७^{२};–२९^{२}; ३१^{२}; २, ९^{३};२,४,३^{२}:१७; २०:२१^{२};३,२, १४;४,२२^{२};४,२,१४;३,९;५,४, १६;६,३, १९^{३}; ९,३,१७^{२}: २०; २१:२२;४,२२:४,३,१, ८^{२}; ९^{२}; ३.९^{२};४,३,७;४, १४^{२}; ५,२,४; ५^{४};४,१०;५,४^{२};६,८,१३^{३};१५^{३}; ५,१,२,१५;५,२०;५,३, ३^{३}; ४, २१;६,३,१,१०; २,८^{२};४,३,६^{२}; ५,१,५;७,३,३; ६;१३; ८,२,६; ७,१,२,२३;३,१, २१; २,९;४, १,४३;५,२,२९;८,१,३,४;४,२, २;३,२;५,३,१^{२};६,१,१२; २१^{४}; ३,२३; ७,२,३; ९, २, ३, ३५; ४, १, ७–१२; १०, १,२, २^{२}; ३^{२}:४^{२}; ५^{३};६;४,१, २१^{२}; ३,९; १९; '१,२,८;११.७,४,३;१२,३, ३,१४: ७,१, १०;३, २; ९, १, १२–१७; १३,४,१,८;९;२,१०; १४,१.१,४;२,२,३; ३,१, ३१^{४}; ४,३,२६;७,१,१४;२,८; ३०;९, ४,१८; १९; २२^{२}; का. १,२,३, २३^{२};३,३,१६^{२};४,११^{२};४, १,३; १०^{२};२,४^{२};'१.१,२६^{३}; ३३; ३४; ६,१,११;१७^{२}:–२०^{२};२, ५^{३}; २, १,२,१४:४,१^{४}; २,१, ४^{३};४, ६; तै. १,१,१,५;३,२^{२}; ६,४; २.१, ९;१३;१४;३.४:६, ४^{२};३, २,१; ७,'५;१०,१०;४,८, ६; ५,५, २; ३;४^{२}; ६,१०,४^{२};७,८, ६:९,६^{२}; २,१,१,३^{२};६,२;२,८,४;४,२,४; ४, ५: ६, ९; ५,१, २;'६, २^{१}; ७,१'५,४;१६,४;८,६,३;३,२,४, ७; ६,२; ३,६,३; १०,२;४; ३, ५.८,१^{६};१३,१^{६};७,१,४;९:४,३; १०;१२; १५;६,१२;२३; ९,४^{२}; १३,४; ८,५, १^{२};२; ३;९,३,३; तैआ. १,१,२;३,२:३;४;४,२;६, २;३:८,१;१०,२;२१,१;२५, २; २७,१;२८,१:२,१,१;३, ११,५; ४,८,४;१०,३;११, ८^{२}; २०, २; २१,१^{६};३६,१;४२,२;५,१,१;७, ५;८,७^{२};९,११^{२}; ७,३,१^{२}: ४,२; ८,१,१^{४};४,१;९,१; तां.१,२,१^{३} ६,६;'१,५,८;६,१;८; १५; ७,२, २^{२};५,६;८,१४;१०,१^{२}; ८,१,९; ३,५;४,१;९;९,१,३६;८,१:१०, १०,१; १२,३,५; १३,२,५;६^{२}; ५,२;१४,९,३;११,२; १५,३,२; १६;५,२५;२४, ११,५; १५,४^{४}; २५,८,२^{२};जै. १५^{२};१७^{८};३४;३८; ५४; ३४^{६}; ९५^{२}; १०२; १२५^{२}; १२७;१४०^{२};१४९^{३};१६०; १६८; २१०; जैउ. १,१५,३,३;५;३,५, १,६; १४;२,८;३,२;६; ४,२;६;

† 'सासह्वान्' 'साह्वान्' इति वा सुपा. स्यात् ।

CC-0. In Public Domain. Gurukul Kangri Collection, Haridwar

Digitized by Arya Samaj Foundation Chennai and eGangotri

५,२;६;६,२;६;७,२;६;८,६;१५: ६,५.३:६,२; प. ३,१०; मं. १, ८,२: २ १,७;४.१०; सं. ३; गो. १,२,७;३,१५; १८; २०; २२^{2}; ५,२४^{3}:२५^{3}: २, १,१२; १७;३, १४;१८;४,१०;६.६;९^{4}.

सह-चय- -यः जैं. १२८.

सह-चर- -राणि ऐ. ५, १५; ६, ३०: गो. २,६,९.

सह-जन्या- -न्या श. ८, ६,१, १७.

सह-दानु- -म् श. ९,५,२,४.

सह-दीक्षिन्†- -क्षिणः तां. १०, ३,६;७.

सह-देव- -वः श.२,४,४,४; का. १,३,४,२;-वाय ऐ. ७,३४.

सहदेवा- -म् सा. २,६,१०

सह-पति- -तयः ऐ. ३,२३; गो. २,३,२०.

सह-भस्मन्- -स्मानम् ऐ. ७,५.

सह-रक्षस्- -क्षाः श. १, ४, १, ३४;३,५,१,२१.

सहर्षभा(-हऽऋषभ)- -भा तै.३. ५,८,१^{2}; १३,१^{2}; -भाः श. १, ८,१,२०^{2}.

सह-सोम- -माः श ४,४,३,७.

सहा(-हऽआ-)रम्भ- -म्भौ गो. २,१,१२.

सहो(-हऽओ-)जस्- -जसः तैआ. १,१८,१; -जाः तैआ.१,९,१.

सहौ(-हऽओ-)जस्- -जसः श.५, ३,४,२८^{2}.

सहस्र- -स्रम् ऐ. २, १७; ४,७^{2}; ५, १४^{4};१६; ६,१५^{2}; ७,१८; ३४; ८,२०;२२;२३; ऐआ. १, ३,८; २, ३,४^{2};५: शां. ११,७^{2}; १८, १^{2}; ३^{3}; २१,५; २५, ६; १४^{2}; २७,३; शांआ. ६,१; ८,२^{2}; श. ३,३,१, १३^{2};३,८; ४,१,३,१८; ५, १,११^{2}; ८,१;४;६; ८^{2};६,१, १५;७,३;५,५,५,१२^{3}; ७,२,४, २७;५,२,१३:१७; ८,१,४, १०; ६,३,२४^{2}; ७,४,९;११; ९,२,३, ३२^{2}; १०,२.१,८^{3};९;१०; ११^{2}; ३,१,२^{2}-८^{2}: ४,४,१; ११,४,३, २०:६,३,१; १३,१,३,१; ४,१, ६;२,२; ५,४,८; १४,२, २,४७; ५,१,१; ६,१,२; १०,४; ७;१०; १३;१६;१९; ७,१,१६:१७;३९; ४०;२,१०;९,४,२३; तै २,५,३, ३:३,६,१३,१; ७,६.११;१२;८, ६,१;१५,३;१६,२; ९,४,६:१०, ८,२; ११,९,४^{2};१२, ५.८:९,३; तैआ. १. २,३; ७,५; ६, ७, १; तां. ५,२, २^{2};३: ८,१,५; ६;५, १२: ९,४; ९,१,३५; १३, ११. १४; १५,५,१४; १६,८,३^{3}; ४; ६; ७;९,२; ३;१०, ६; १२:११. १^{2};१५^{2}; २०, १५,७;८; २१,१, १^{3};२; ७;९^{3};१०; २२,९,१;१०. ३८;१९;१७,१; जै.१४८^{2};१४९; १५६^{2}; १८६; २०४;२१२; जैउ १,१०, २,१;३^{2}; १४,३,५: १८, १,४;५;२,२,४,१०^{4};१२; सं. ५; सा. ३,१,१०;११; १३^{2};२,१;२; १०; ५,३; ६,३;८; ९;९,८; गो. १, २,५; ५, २३; -स्रम्ऽ-स्रम् तां. २५,१६,३^{2}; -स्रस्य श. ७. ५,२,१७^{2};८,७,४,११^{3}; तां.१६. ८,५;११,१४;१६; २१,१,१;३^{2}; ४;५^{2}; ६-८; जै. १४९^{10}; -स्रा श. ११,६,३,४; १४.६,९,१;२; तै. ३, १,२,७; तां. २१, १, ९; -स्राः? मं. २,६, ९; -स्राणि ऐ. ८,२२^{2}; ऐआ. २, २,४^{2}; ३,८^{2}; शां ११,८; शांआ. २,१७;श.९, १,१,६;१८;३०; १०,४,२, २०; २५;३,८; २०;५,३, ३^{2}-७^{2};९^{2}; ११^{2}; १२,३,२,५; १३, ४,१,६; ५,४,१६:१७^{2}; १४,५,१,२१;५, १९; तै. २,७, १२,२: तैआ. १, १२,१;३.११,१०; तां. १३, ७. १२^{2}; जै.६; गो. १,५,५; -स्रात ऐ. ७,१७; शां. १८,३; श. ११, १,२,९: तैआ.१०,४८,१;४९.१; ५०,१;-स्राय श.७,५,२,१३;८, ७,४,११; तै. ३,८,१५,३; १६, २: -स्रे ऐ. ८,२२; शां. १८.१: श. ४,५,८,१४; ६,१,१५; १४, २,२, ४७; तां. २१, १, १^{2}; जै. १४९^{2}; -स्रेण शां. ६.१; श. ४, ५.८.८;१४^{2};५,५,५,१२: ७,४, २,१४;१५^{2}; ८.७,४,९; १०, २, १,११; तै. २, ६, १०,५; तैआ. १०,१,८^{2}; जं १८६^{2}; -स्रेषु श. १०,४.२, २०; तै. २, ४,४, ८; -स्रैः श.१०,२,१,११; तैआ. १, ६,३; तां. १७,१४,२.

सहस्र-काण्ड- -ण्डेन तै. ३, ७, ६, १९.

सहस्र-कृत्वस्(:)‡ सा. १,५,१३;२, २,१;२;३^{2}:३, ३-५; ७,४; ११; १२;८,३^{2};५;३,५,७; ७,३;५;९, १;३: गो. १,१,२२.

सहस्र-जित्- -०जित् श. ५, २,२, १०.

सहस्र-तम- -मे श. १०,४,४,३.

सहस्रतमी- -म् श. १०, ४, ४,४^{2}.

सहस्र-दक्षिण- -णः ऐ. ८, ११; मं. १,३,१३; -णाः तैआ. ६. ३,२; -णे गो. १, ५,७; -णेन गो. १, ५,८.

सहस्र-दा- -दाः श. ७,५,२,१३.

सहस्र-धा ऐआ. १,३,८; शांआ. ६, १९; श. ७. २,४, २७; १४,६, ११,४;७,१, २०; जैउ. १,२,३, ४;९,१,३;२,५.

सहस्र-धामन्- -मा तै. २, ८, १, ५.

† '-दीक्षितिन्-' इति Mw. ? । ‡ '-कृत्वस्' इत्यत्र टि. द्र.

CC-0. In Public Domain. Gurukul Kangri Collection, Haridwar

Digitized by Arya Samaj Foundation Chennai and eGangotri

सहस्र-धायस(√धे)- -यसम् तैआ. १,२१,३;२४,४;३१,६$.
सहस्र-धार,रा- -रम् ऐआ. ५,३,२; श. १,७,१,१४[२]; तै. ३,२,३,३; तैआ. ६, ३,२; -रा श. ९, २, ३,३८[२]; -राम् श. ९,२,३,३८; -रेण तै. १,४,८,६.
सहस्र-पर(म→)मा- -मा तैआ. १०,१,७.
सहस्र-पाजस्- -जसः तां. ४,२,१५.
सहस्र-पाथस्- -थाः तै. २,५,३,३.
सहस्र-पाद्(←पाद्)- -पात् शां. ६,१; श. १३, ६, २,१२; तैआ. १,२३ ४;३,१२,१; ष.४,१.
सहस्र-पा(श→)शा- -शया मं. २, २,८.
सहस्र-पुत्र- -त्रम्, -त्राः जैउ. २, २,४,११.
सहस्र-पोष- -षम् श. ३, ३,३,८; मं. १,५,४; -षस्य मं. १, ८,६; -षात् ष.३,७;-षाय मं.१,८,६.
सहस्र-पोषण- -म् मं. १,८,६.
सहस्र-प्रधन- -नेषु तै. १, ५,८,२.
सहस्र-बन्धुर- -म् तैआ. १,३१,१.
सहस्र-बाहु- -हुः मं. २,४,७.
सहस्रबाहवीय- -म् आ.जैआ. १,१३१.
सहस्र-भृष्टि- -ष्टिः श. १, २,४,६[२]; का. २,२,२,५[२]; तै. ३,२,९,१.
सहस्र-मानव- -वः तां. ४, ९, १; सा. १,६,२;३,१,४.
सहस्रं-भर- -रः ऐ.१,२८; श.६,४, ३,७.
सहस्रंभर-ता- -ता ऐ. १,२८.
सहस्र-याज्- -याट् तां. २१,१,९.
सहस्र-याजिन्- -जिनम् तै. १,४, १०,४[२]; तां. १७, १४, २; -जी तां. १६.८,६;२१,१,९.
सहस्र-युँज्- -युक् तैआ. १,१२,३.
सहस्र-योजन- -नम् श.९,१,१, २८;२९;-ने श ९,१,१,२८;२९[२]
सहस्र-वत्- -वत् ऐ. २, ४०; ४१; श. ११,४. ३,१९; तां. १२. ४. २; -वान् ऐ. २.४०;४१.
सहस्रवती- -ती तां. ४, २,१५; -त्यौ श. ११,४,३.१९.
सहस्र-वर्त्तनि- -नि ष. १.४[२].
सहस्र-वल्श- -ल्शाः श. ३. ६. ४. १६; तै. ३, २,२,६; -ल्शेन तै. ३,३,२,१.
सहस्र-वीर्य, र्या- -र्यः शांआ. १२. ७; -र्या श. ७,४,२,३९.
सहस्र-वृत्- -वृत् तैआ. १,१०,१[२]
सहस्र-शतदक्षिण- -म् श. १३. ५ ४,७
सहस्र-शस(:) तैआ १.२४,४.
सहस्र-शाख- -खे तैआ. ७.४.३.
सहस्र-शीर्ष- -म् तैआ १०.११,१
सहस्रशीर्षन्- -र्षा श. १३. ६, २,१२: तैआ. १,२३,४; ३,१२, १; ष ४,१
सहस्र-शृङ्ग- -ङ्गः तै. ३,७, २,७.
सहस्र-संवत्सर- -रम् श. १०,४,४, ३[२];तै.३,१२,९.८; तां. २५.१७, १;४;१८,१;७; सा. १. ४, ११; ष. ४,२[२];-रस्य श. १०.४,४,२; १२,३,३.५; १०;१२[२]; १४; गो. १,५,१०[९]; -राय श. १२. ३,३, १; गो. १,५,१०: -रेण श. १२, ३,३,५; गो. १,५,१०[७].
सहस्र-सनि(√सन्)- -निः ऐ. ५, १४; श.२,३,४,१५; का.१,४,१, १२; मं. १,७,८; -निम् ष १.४: मं. १,७,८.
सहस्र-सा- -साः ऐ. ४.२०; शां. २१, ३; श. ५, १, ५, २३, -साम् श. २,३,४, १५; का. १, ४,१;१२[२].
सहस्रसा-तम- -मः श.११,४.३. १९.
सहस्र-तम- -म् तै. ३,१२, ९, ७; तां. २५,१८,५.
सहस्र-संमित- -तः श. १३,१, ३, १: तै. ३,८, ६,१; ९,४,६; १२, ५.८
सहस्र-साव्य- -म् तां २५,९,१;४.
सहस्र-सूर्य-ता- -तायाः तैआ. १, ७,५.
सहस्राक्ष(-स्र᳚अक्षि)- -क्ष श.९,२, ३,३२:-क्षः शां.६,१;श.७,५,२, ३२[२];९,१,१,६[२];२,३, ३२; १३, ६,२.१२; तैआ. १. २३, ४; ३. १२,१;ष ४.१;-क्षस्य तैआ. १०, १,५; -क्षाय मं २.४,६.
सहस्रा(-स्र᳚अ-)क्षर,रा- -रम् जैउ. १,२,३.१;-रा तै. २, ४,६,११; तैआ.१,९,४;६.७,१; तां.२५,९, ४; -रासु तां.१६,२,५.
सहस्रा(-स्र᳚अ-)युत- -ते जैआ. १, २९१†.
सहस्रायुतीय- -ये आ. १, २९१.
सहस्रा(-स्र᳚आ-)यु- -युम् ऐ.६,३३.
सहस्रायुस- -युः श.११,१,६,६; -युषः श ११,१.६, १५; -युषम् शां.३०,५; गो. २,६,१३.
सहस्रा(-स्र᳚अ-)र्ह- -र्हः श.१३,४, २,२; -र्हम् श. १३,४,२,१.
सहस्रा(-स्र᳚अ-)श्व- -म् तैआ. १, ३१,१.
सहस्राश्वीन- -ने ऐ. २,१७.
सहस्रिन्- -स्रिणः ऐ. ४. ३१; तै.२, ४,८, ३; -स्रिणम् तै. ३, ७, ५, १३[२];१०,८.१; दै.१,१४;-स्रिणौ तै. २,४,८, ४; -स्री श. ११,४, ३,६; तै. २,५,३,३.
सहस्रिणी- -णीभिः तै. २, ८, १,२.
सहस्रिय- -यः श. ७, १, १, २[२]; ८,६,३,२१[२]; तै. २,४, ६. १२;

$'असहस्रधायसम्' इति भा. । †'सहस्रायुतीये' इति आं. मुपा. अद्र. ।

CC-0. In Public Domain. Gurukul Kangri Collection, Haridwar

Digitized by Arya Samaj Foundation Chennai and eGangotri

-यम् श. ७,१,१,२२.
सु-हिङ्कार- -राणि का. १,२,४,९.
सु-हिरण्य- -म् श. ३,२,३,१३.
सुहिरण्य-पात्र- -म् श. ५,१,५,२८
सु-हूति- -ती तै. ३.५,७,२.
सु-हृदय- -यः तै. १. १. ३. १२; २. १,७; -यम् तै. १,१,३,१२.
सा† ऐ. ३ २३[२]; तै. ३,७,१,९; जैउ. १,१७,१,४;५;१८,२,४[२].
सांवत्सरिक(←संवत्सर)- -कः शां. २५,१४; -काणि ऐ. ४,२२; -के ऐ. ६, ३०; शां. २५. १२; गो. २,६,९.
सांवर्ग-वार्त्रघ्न¶- -घ्ने आ. १,६.
सांवर्त(←संवर्त)- -र्तम् तां. १४,१२. ६;७; -र्ते आ. १.१८२; -र्तेन तां. १४,१२,७[२].
सांविद्य(←संविद्)- -म् तां. ९, २, ६[२].
सांशंसिक(←सं-शंसा)- -म् गो. २. ४,१५-१७.
सांशान- -नानि जैआ. १,२५८‡.
सां(-सऽअं-)स- -म् ऐ ७,१; गो. १, ३.१८.
साकम् ऐ. ३, ४९[६]; ५,१२: ७.१८; शां. ४,९[३]; का. १.६, ४,५[२]: ८; तै. १,६,६,२; ७,५;८,९; २,४, ७,६: ७,१३,३; १५,३: ८,८,२: तैआ. १,७,१; तां. ८,८,४;२०, ४,४;१३,२; २५,१,५;२,४; जै. ६५; गो. २,३.१३;४,११.
साकं-वृत्- -वृती तां. २०, १३, २; २५, १,६; -वृद्भ्याम् तां. २५, २.४.
साकं-ज- -जानाम् तैआ. १, ३,१: -जौ श. ३,४,१,२१.
साकम(-मऽअ-)श्व- -श्वः शांआ. १५,१; जै.१८१[२]; -श्वम् तां. ८, ८,४;११,११,५;१४,९,१७:२०, ४,४; जै. ६५;१८१[२];२०१; जैआ १,१९३;२५६; आ. १,१९३; गो. २,४.११; -श्वस्य तां १४,९,१७: जै. ६५: आ जैआ. १,७; -श्वात् ऐ. ३,४९; शांआ १५,१; -श्वेन ऐ. ३,४९[२]; तां. ८,८,४;५.
साकमश्व-त्व- -म् जै. ६५.
साकमे(-मऽए-)ध- -धाः शां. ५,५; ७; का. १.६,४,५; गो. २,१,२३; -धानाम् तै १,४,१०,८;तां. १७, १३,१२; -धैः शां. ५,७;श. २,५, ३,१;४,१०[२];६,३,२[२]; ४;१०;४, १;७;८: ५,२,४. ३[२];७; का. १. ५,२,१;३,१०;६,३,२[२]; ४:८;४, १;८;९: तै. १, ४,९,५; १०,२[२]; ६;७[२];५,६,४;६,८,१[२]; तां. १७. १३,१७;२५.४,१; गो.२,१,२५.
साकमेध-त्व- -म् तै. १, ४, १०,८.
साकं-प्रस्थाय्य- -य्यः, -य्यस्य, -य्येन शां. ४,९.
साकेत- -ताय तैआ. ४,१६,१.
साक्षात् ऐ. ३,८:४,२६;५,४; श. २, १,१,६; १३,२,५,२[२]; ३,५,३[२]. ६,५; १४,६,४,१:५,१[२]; का. १, १,१,४; तै. १, २,१,६; ३,६,१: ७,६[२];४,१०,७; ६,५,६;६,२:८. २,१:३,२,३,४; ३,७,८;९,२,३; तैआ. ५,१०,२; तां. ४, २,६;५, ७; ६,१३; ५,२,७; ३,२; ९,२: १०,६;९,५,७;१६,६,२; गो. २, ३,४.
साग्रा(सऽअग्र) -ग्रा श. ७,४,२,१३.
साङ्काशिन- -नेन श. ६, ६, ४, १४; जै. १५६.
साङ्कृति-पार्थरश्म- -श्मे जैआ. २, २०,३.
साङ्कृती-पुत्र- -त्रः, -त्रात् श. १४, ९.४,३१.
साङ्कृत्य- -त्यात् श. १४, ५,५,२०; ७,३,२६.
साङ्ग- -ङ्गः ऐआ. १, ३, ८; शां. १, १: श. १२.८,३,३१; जै १०८; जैउ ३,१,३. ३;५; ४,६, ३,९; -ङ्गम् जैउ. ४,७,१,९; २,८: ९; १८; -ङ्गाः जै. १०८[२].
साङ्गमन- -नः श. २,३,२,१;३.
साङ्गूह(ण→)णी- -ण्या तै. ३,८,१,१.
साचव्य(√सच्)- -यानि श. ३,४,१,७[२]
साचि- -चयः श. ३,४,१,८.
साचिऽइव तां. ५,१,१२.
सा(चि→)ची-गुण- -णे ऐ. ८,२३.
साञ्जीवी-पुत्र- -त्रः, -त्रात् श. १०, ६,५,९;१४,९,४,३२.
साण्ड(सऽअ- वा आ-)- -ण्डः तां. १६,१३,९;१८,९,२०.
सात(√सन्)- -तः श. १२,६,१,६;-तम् तै. २,३,९,९; जै. १३०[२]:२०६[२].
साति- -तयः तै. ३,२,३,१०; -तये ऐ. ६,१८;१९; ऐआ. ४, १, १; श. २.३,४,१२; का. १, ४, १, १०; तै. २,७,१३,३; जै. १९९; गो. २;४,३; ६,१[२]; -तिः, -तेः वं. १$; -तौ शां. २५,२;६.
सा(सऽअ-)तिजागत- -म् गो. २,६,९ɸ
सा(सऽआ-)त्मन्- -त्मा श. १६,१,२, ३;२,२,२३; तै १,२, १,५; ३, ८,२०,५; तैआ. ५,९,३; गो. १,४, ७||-९||:१०;५,६;७;९;-त्मानम् तै. ३,८,२०.५; तैआ. ५, ९, ३; गो. २,४,७.
सात्म-ता- -म् श. ११,५,६,९.
सात्म-त्व- -त्वाय तै. १,१,६,४; गो. २,१,१.
सात्य(←सत्य)- -त्यः श. १४,५,५, १२; -त्यम् आ. जैआ. १, २४४.
सात्यकामि(←सत्यकाम)- -मिः जै. १३३;१३७.

† 'सामन्' इत्यस्यादिममक्षररूपम्। ¶ ←संवर्ग ←वृत्रहन्। ‡ 'संशानानि' इति आ. पाठः। $ सा. तु 'स्वातेः' इति पठति?। ɸ 'साचि' इति G. √ सचेः कल्पयति 'जागतम्' इति च पृथक् करोति। || 'स आत्मा' इति कालि मुपा.।

CC-0. In Public Domain. Gurukul Kangri Collection, Haridwar

Digitized by Arya Samaj Foundation Chennai and eGangotri

सात्यकामिन्- -मिनः जै. १००.

सात्यकि(←सत्यक)- -कये, -किः जैउ. ३,७,५,१.

सात्यकीर्त(←सत्यकीर्ति)- -र्तः जैउ. १,१,५,४:-र्ताः जैउ.३,६,४,१.

सात्ययज्ञ(←सत्ययज्ञ)- -ज्ञः श. ३,१,१,४.

सात्ययज्ञि- -ज्ञयः जैउ. २,२,२, ५; -ज्ञिः श.११,६,२,३:१३,४, २,४; ५,३,९; जै. ८७; जैउ. ३, ७,३, २;-ज्ञिना श. ११, ६, २, १; -ज्ञिभ् जै. १२५.

सात्यहव्य(←सत्यहव्य)- -व्यः ऐ. ८,२३^{३}; गो. २,२,१०.

सात्राजित(←सत्राजित्)- -तः ऐ. ८, २१; श.१३,५,४,१९;२१; -तम् ऐ. ८,२१.

सात्रासाह(←सत्रासाह)- -हः श. १३, ५, ४,१६; -हे १३, ५,४, १६†;१८†.

सात्रिक(←सत्र)- -कः शां. २९, १४: -के शां. २९,१२.

सादद्-योनि‡- -म् तै. २,५,५,४.

सादन- -नम् श. ७, १, २, १६:२,१,१२; ८,१ १,६; ४,५; १०,२,४,८; तैआ.६,१,१;-नात् तैआ. ६,७,१.

सादन्य- -म् तै.२,८,३,१.

सादयित्वा श. २,५,२, ४२; ६, १, ४५;७,४,१,९: १४; २१; २,८; १५;२१;२८;३९; ५,१,११;२५: ३१; ८,३,१,१०:२.४;७,१,२२; १०,२,४,८; का. १,५, १, ३६; ३७;१,६,१,३०; तां. ६, ६,५.

सादिन्- -नम् गो १.२.२०.

साद्यमा(न→)ना- -नासु ऐ.२,२०

√साध्, साध श. ७,१,१,२७.

साधयते श. ११, ५, ७, १: साधयति शांआ ८, १०^{४}; तै. ३, ८, ४, २; साधयन्ति श. १०, २, २, ३; साधय मं. २, ४, ३; ४: असाधयन् श. १०, २, २, ३; सीषधेम तैआ. १. २७, १; सीषधाम ऐ. ५, १९: ऐआ. ५,२, २; शां. २६, १३; गो. २,६,१२;सीषधातु तैआ. १, २७,१.

साधत्- -धन्ता ऐआ. १,१,४.

साधन- -म् तै.२.४,२.५;७,१२.६.

साधयि(तृ→)त्री- -त्र्यौ शां. ४, १४.

साधु- -धवे श. ३,६, ४, ७^{२}; ८^{२}; ४, २, २, १५; ५, २, १, २५; १४, १, २, २३^{२}; तैआ. ४, ३. ३;५.३.७: जैउ. १.३,४,३; -धु ऐ.१,२८;३,३७;५,२६^{२}; शांआ. ५.८; श. १,१,३,७^{२};३,१. १९: ५,१, २०^{२}; २.१^{२}: ८, ३. १०^{२}; ९,१,२२: २,२.४, १४^{२}:३.८,२, ३;४,४,५,२०;५.२,४,१६;४,४, ५^{२};९,२,३ ३५; ११, २.७,३३^{२}; १४,८,१३,२; का. १,२,२, १०; २,१,३, ५^{२}; १४; तै. ३,५, ४, १; तैआ. ५.३,७;८. ९,१; १०. ६३, १^{२}; जै. १४; १६३;जैउ १. ३,४,३: १८,४.३;२.५,२,२^{४};६; ३,३,४,६: गो. १,५, २२; -धुः श.१४,१.२,२३;७,२,६; का. २, २,४,१६$; ष. ३. ३-५;-धुना शांआ. ५.८; श. २.६,३,८^{२};३, ३,१,२: १४,७, २,२४; का. १, ६,३, ६^{२}; तैआ. ६.३, १; -धुम् श १, ३,४. ११; -धुया श. ८, २,१,४^{२}:९,२,३. ३५: -धोः श. ११,१,५,७; -धौ श. १, ८, ३, २७: २,६,३,८^{२}; का.१,६,३,६^{२}.

साध्वी- -ध्वीम् ऐ. ७.९; श.१, ३,३,११;४.५.२; ३,१, २, २०; -ध्व्यौ श. १. ८,३, २७.

साधु-कर्मन्- -र्मा श.४,६.४,५.

साधु-कारिन्- -री श.१४,७,२,६.

साधु-कृत्- -कृद्भिः श.१३.४,३,३^{२}.

साधु-कृत्या- -त्याश ४,६,८.१३: १५:११. २,७. ३३; -त्याम् श. १३,८,१, १; तै.३,११,८, ३;४.

साधु-युवन्- -वाः तैआ.८,८,१.

साधु-विभक्त- -क्ताः जै ४७.

साधु-संस्कृत- -म् श.१.१,४,१०.

साध्वसाधु- -धुनी श. १४.७,२, २७.

साधिष्ठ- -ष्ठः शां. २४,६.

साधीयस्- -यः ऐ ३,९^{२}.

साध्य,ध्या- -ध्यन् आ.जैआ. १. ११२; तै. ३, ७,७, १०: -ध्याः ऐ. १, १६^{२}:८,१२;१४:१५;१९; श. ३,७,१, २५; १०,२,२, ३^{२}; १३, ४,२,१६;'तै.२,२,१०, ६; तैआ. ३,१२.४:५; तां. ८,३,५; ४.१:९:२५.८,२; जै.९९: ११७; १४१; १८८;ष. ४,४; गो. २,२, ८; -ध्यान् शां. २२,९; गो. २, २.८^{२}; १५; -ध्यानाम् तां. २५, ८,१; ष. १.७; ४,४; सा. १.१, १४; -ध्येभ्यः तै. १.१,९, १;३, ४,१३.१; -ध्यैः श.३.७,१,२५.

सा(सऽआ-)धान- -म् श. १४, ५, २,१.

सा(सऽआ-)धारण- -णः ऐ. ७, १; -णम् श. १४,४,३.१;२^{२}.

सा(सऽअ-)धिपतिक- -केभ्यः श.१४, ३.२.३.

साधिमान- -नानाम् श. १०, २, ३, ११.

साध्र- -ध्रम् तां. १५,५, २८; आ.१, २४८; -ध्राणि जैआ. १, २४८.

सानसि- -सिम् ऐआ. ५, २, ५; श. ७,३,१,३२:३३; तै. ३,५,७,३; तैआ. ४,३,२

सानु- -नु तै.२,८,२,८;-नुभ्यः तै.३, ४,१२,१;-नो? तैआ.१०,१,१५‖.

† 'सद्दे' इति सुपा. अशुद्धः । ‡सादद्←√सद् । $ 'साधु' इति श. सुपा. । ‖ '=नौ' इति भा. ।

CC-0. In Public Domain. Gurukul Kangri Collection, Haridwar

Digitized by Arya Samaj Foundation Chennai and eGangotri

सानु-चर- -राणि शां. २४,९.

सानु-मार्जन- -नाः गो. १,३,१०.

सानु-रू(प→)पा- -पाः श. १३,९, १,१०.

सा(सऽअ-)नुशासन- -नाः गो. १,२, १०.

सान्तपन्(←सन्तपन)- -नः गो. १, २,२२[३];२३[२]; -नाः श. २, ५,३, ३[२]; का. १,५,२,३[२]; गो. १,२,२३; २,१,२३; -नान् शां. ५,५[२]; गो. २, १,२३; -ने गो. १,२,२२[२]; -नेभिः मं. १,७,७; -नेभ्यः श. २,५,३, ३[२];५;११; का. १,५, २, ३[२]; तै. १,६,६,३[२].

सान्तपनी(य→)या- -या श. ११, ५,२,४.

सान्त्व- -न्त्वाश्च जै. १७[३].

सान्नत(←सम्-नति)- -ते आ. जैआ. १,२३५.

सान्नाय्य(सम्√नी)- -य्यम् ऐ. ७, ४[३]; श. १, ६,२,६; २, ४,४,८; १२[२];१५; ११,२, ६,६; ७,१७[२]; का. १,३,४,५;७[२];९[२]; तै. ३,२,३, ११[२]; -य्यस्य शां. ३,६; श. ११, १,७,२; ष. ४, ६; -य्ये ऐ. ७, २; -य्येन तां. २५,१०,३;४.

सान्नाय्य-त्व- -म् ष. ४, ६.

सान्नाय्य-भाज(न→)ना- -ना श. २,४,४,२०; का. १,३,४,१२.

सान्नाय्यो(-य्यऽउ-)खा- -खे तै. ३, २,३,१.

सान्नाहुक(←सन्नाह)- -कः ऐ. ७,१४.

सा(सऽअ-)न्वाख्यान- -नाः गो. १, २,१०.

सापयत्(√सप्)- -यन् तै. २,४,६,५.

साप्त(←सप्तन्)- -प्तानि ऐ. ५, २१; शां. १४,५[२].

साप्तरथवाहनि(←सप्त…न)- -निः श. १०,१,४,१०.

साप्तरात्रिक(←सप्तरात्र)- -काणाम् सा. १,४,१.

साप्य- -प्यस्य ऐआ. १,२,२.

साप्य(←सप्य)- -प्यः तां. २५, १०, १७.

साभ(←सभ)- -म् जै. ५१.

साभागेय(←स-भग)- -म् तै. १,१, १०,६.

सा(सऽअ-)भिवेग- -गः ऐआ. १. २,२.

सामन्- -म ऐ. ३,२३[६];४९; ४,२[२]; २९;३१;५,१;४; ६;१२;२०;२५; ८,२७; ऐआ. २,३,६; ३,१,५[२]; ५,२,५; शां. ६,१२;१२,५;१३, ४; १५,५;२०,२-४; २१,२-४; २२,१[२];२[२];३;५;९; २३,३;७;८; २४,५;२५,४; २६,१६[२];२७,२; शांआ. २,१;१०; ४,६; ७,१४[२]; श. १,४,१,१;२,२,४,१२;५,२, ४६;३,२,१,३७; ४,२,१६[३]; ४, २,३,७; ४,५,६[५]; ६-७,११; ९, ११;५,१,५,१; ४;१७;४,१, ३-६;६,७,२,६; ७,३,२, १७;४,१, ३-५;२२; २४;२,८; ८,१,१,५; ८;२,२;५; ८;३,३;५; ३,१,१०; ६,१,५-९; ९,१,२, ३४; ३,३, १४;४,१,८; १०,१,१,६; २,४, ६;५,२,२०;२१; ११,५,४, १८; ७,१०; १२,८,३,२३[४];२७; १३, १,८,१;२,३,२; १४,३,१, १०[५]; २६[२];४,१,२४[४];३०;३३;४,१-३; ८,१४,३[२];९,४,१९; का. १,५,१, ३८; तै. १,२,२,४;३,६,२; ४,५, १-४;२,३,२,३;७,१,१;३,७,१, ९;१०,२;८,२२,२; तैआ. २,१०, १;१७,१;३,१,१;४,१७, १; ५, ९,४;७,२,१;८,३,१;९,१०, ५; १०,६३,१; तां. ४, ३, ५; ६;७; ८[२];५,२,५;६,६;६,४,८;९; १३; ६,१८;७,६,१७;१०, १०; ८,१, ४;७[२]; २,२[२];४[२];६[२]; ३,१; ५,६; ९[२];११;१२[२];१४; ८,२३; ९,४[२]; ५;१९;९,१,९; २,९; १९; २२; २३;११,५,१६; २२; २५; ८,८; ९,६,१०,११; १२,४,७;५, १२; १४; २०; १०, १०; ११, १०; ११;१२; १४; १३,३, १२; १९; २२;६, ३;९; १०,८; ११, १४[२]; २३;१२,५; ७;१३; १४,३, २०; २२;४,७;५, १३; १५[२]; ६,६;८; १०;९,१८;१०,४; ५; ११, २३; १२,५;९;१५,३,७;५,१३; १४[२]; २८[२]; ३५;९,९; ११,५; १७,१; ७;१८,५,१७;६,१०;७,१२;१९, ५,१०;२०,४,५[२]; जै. ८[४]; १८[२]; २०[४];२१[४]; २३-२५; ४०; ४१[२]; ४४[२];४५;४६;४७[३];४९; ५१;५२; ५४[२];५६[२];५७[२];६१[२]; ६५[२];६७-७१;७८[२]-८०[२]; ८१-८३; ८५[२]; ९३;१०८;१७१[२]; १७२; १७३[२]; १७५;१७६;१७७[४];१७८;१७९[२]; १८०[४]; १८१[४]; १८६[३]; १८८[२]; १८९;१९१[३];१९२;१९३[२]; १९४; १९५; १९६[२]-१९८[२]; २००; २०१[२]-२०५[२]; २०७; २०८[२]-२१०[२]; २११; जैउ. १,१, १,८; ३,७; ६,६; २, २,१; ४; ३, १, ३;३, २,३; ५[२];३, ७;४, २; ३; ४,२,४[२];७[२];८;९;३, १;५,१,१; ३[२];६,२,९[२];८,१, १०[२]; २, ४[२]; ८[२];९,३,२-५;१०,१,१;३[२];११, १,१;७[२];८;११;२,२;३;११;१२, १,१[२];८[२];२,१;२[२];३;४[२];९;१०[२]; ४,१;५,१;१३,१,२[२];६[२]; १४,१, १[२];२-८;२,१-७;४, १;६; १५; ४,३;४[२];१६,१,१[२]; २;२,२[२]; ३; १७,१,२;५; २,२; ३,३; १८,१, २; १०[२];२,२;४, १४[२]; २,५, ३, ४[३];५[२];६[२];७;८[२]; ९;३,१,१,१२; १३;१८;१९;२,१,६;७;६,२,२[२]; ३;५;३,१;५;६;४,९;५, ४;७,८; ८,५;९,८;७,१, ४;९; ४,११,२, १; ३; जैआ. १, १०; ३८; ४७; ६२; १०२; १२१; १३४; १४०;

Digitized by Arya Samaj Foundation Chennai and eGangotri

१७४;१७७;१७८: १९०; १९३;
२०३;२१६:२१९; २२२; २३१;
२५७;२८१;२८७: २९२; २९५;
२९९;३००;३०३; ३०४; ३०६;
३०९;३४०;३५६; ३५९; ३६६;
३६७;४२२;४२६; ४३२; ४३५;
४४३;४५१;४६२;४६४; ४६७^{२};
४८८;५००; ५४४; २,९,१; आ.
१^{३}; १,१०; ३८; ४७; ५८; ६२;
७८; ८५; १०२; १२२; १३२^{२};
१३४;१७२;१७४; १७७; १७८;
१९०;१९३;२०३; २२२; २३१;
२५७;२८१;२८७; २९२: २९५;
२९९;३००;३०३; ३०४; ३०६;
३०९; ३४०;३५६;३६६; ४२१:
४२६;४३२;४३५; ४५१; ४६२;
४६४;४६५;४६७^{२};४८८; ५००;
५४४;५५३; २, ७,८; २०,१०;
२३, ९; ष. १,२^{२}–४^{२}; २,१;३,
१^{३}; ७^{६}; ८; १०; ११; ४,७; ५,
३–१२; दै. १,२३; ३,२२; सा.
१,१–६,८^{२};१२;१३; ३, ८, १;
गो. १, १, २३; २४; ३६; २,
१८; २,३,२०^{६}; ५,७^{५}; ६, ११;
–मन् ऐ. ३, २३^{२}; श. ४, ३,
२,५; तै. ३, ८,३, ४; जै.१८६;
जैउ. १,६, २,८; ३, १;१७, १,
४; गो. २, ३, २०^{२}; –मनि शां.
१२,५; तां. ६, ४, १३; –मनी
ऐ. ४,१३;८,१^{२};२; शां. २६,९;
शांआ. ३,५; श. ५,४,१,७; ८,
६,१,९;१२,२,२,१२; तां. ४,२,
१०;८,९,२१;९,४,१०;११,११,
१२;१४,३,१३; १९, ३,८^{२}; ४,
१०;२०, ११,३; जै. ४२; ४३^{२};
७२^{५}; ८४^{२}; १२९; १९२; २०६;
जैआ. १,७;८;१८;३३;३४; ४०;
६७;७८;११०;११९;१३०;१३२;
१६९;२५२;२६०; ३२४: ३२७;
३३५;३४६; ३६२;३६९; ३७८;
३९३; ४०९; ४५८; ५३७; आ.
१, ७; ८; १८; ३३; ३४; ४०;
९९; ११०; ११९; १३०; १६४;
१६९;२५२;२६०; २८०; ३२४;
३२७; ३३२; ३३५; ३४६;
३६४;३७८;४०८; ४४२; ४५६;
४५८;५१४;५३७; ५७०; २, ७,
१^{२}; ष. १, ३^{४}; गो. १, ५, १;
–मभिः शां. १९, ४; श. ४,६,
९,२०; ५,५, ५, ५; ९, १, २,
३२–३४;१०,१,५,३;२,६; १३;
४,१,१३;१२,२,२,१०; ११; ३,
१,२:८,३,२६^{२}; ३०^{२}; तै. २,६.
५,८; तैआ. ४,४, १; तां. ७,३,
२;६;१२,५,२१; १४,३, १०;९,
२७;२१, २,१; ५;६; जै. १०८;
ष. १,२; गो. १,२,१६;४, २३^{२};
२, २, १४; ५, ७^{२}; –मभ्यः श.
४,२,३,७;१०, १, ५,३; तै. १,
८,८,३; तां, १८, १०,१; ४; ष.
१,५; –मभ्याम् श. ८,६, १,९;
तां. ८, ९,२१; जै. ८४^{२}; –मा३
ष.१,२;–मानम् तै.३,२,५,४;३,
६,१;–मानि ऐ.८,१२;१७; शां.
६,१०;११;३०,३; शांआ. ३,५;
श. १,८,१,१९; ४,४,१,१३;६,
७,१^{२};३;५;१९; ५,५,५,१;५;६,
३,१,२०;५,३,४; ८,१,३,२^{२};७,
४,१;३^{२};९,१,२,३२^{२};३४; १०,
४,१, १३; ५,१,२;५^{२}; २,१;६,
५,५;११,५,६,६^{२}; ७,५;७; १२,
८,३, २६;३०^{२}; १३,४,३, १४;
१४,८, १५,२; का. १, २,४,९;
तै. १,२,१,२६; ८,८,३;४^{२}; २,
२,४,३; ६,५,८;३,७,७,८; १२,
८,१; तैआ.२,९,१;१०,१^{२}; ११,
१;३,१२,४; ४,४,१; ५,१०,१;
७,५,२;८,१;१०,१३,१; तां. ४,
३,९;५,८,२; ७,३,४;१६;९,१,
३३; १३,९, १७; १४, ९, २७;
१५,५,२६;१६,११,४; १८,१०,
३;५; २१,२,७;९; जै. ३७;५३;
११३;११७;१४३;१६८^{२}; १९३;
जैउ. १,३,३,३; १६,२,१; १७,
२,२;१८,२,३:७; जैआ.१,२५८;
३८५;४४२;४८१; ५६४; ५८०;
२, ६,४; आ. १, २५८; ३८५;
४८१,५४१;५६४;५८०; ष. ३,
८;१०; दै. १, २०;२१; गो. १,
३, ५; ५, २४; २५; २, २, ६;
५, ७; –म्नः ऐ. ३, २३; ८, २;
ऐआ. १,३,२^{२};३,१,५; शां.१२,
५^{३}; २२,८; २३,२;७; २७, ६:
शांआ. ७,१४; श. १, ४,१, १;
२,२,४,१२^{३}; ४,६,७, ११; १२;
९,१२;८,१,१,५; ८;२,२; ५;८;
१२, ८,३,२७; २८; १४, ४,१,
२४^{२};२७^{२};२८^{२}; २९; ८,१४, ३;
का. १,२,४,९^{३}; तै. २, २,८,७;
३,२,४; तैआ. ५,१०,२; तां.६,
४,८;९; ९,३,११; १०,६,१–६;
११,९,५; १२,१०,७; १५,३,२;
१६,१६,१०; जै. १८;४७;८१^{२};
१०९;११०; १६८; १८४; जैउ.
१,१,४,६; ६,१,६; २,७;१०,१,
२;१२,३,७^{२};५, २^{२}–६^{२}; १३,२,
२^{२};१४,१,२–८; २,१–७;१५,३,
७;१६,२,२;६;८;१०;१२; ३,२;
४;६; ८;९; १७, १,५; ३,१४^{२};
१८,१,२; ३,२,१,१;३^{२};५;५,३;
३,२,३;३,७;६,६,४; ४,८,३,२;
आ.१,३६९;ष.३,१^{२};७;सा.१,१,
८;१०;११^{३};१२^{२};१३; गो. २,३,
२०; –म्नःऽइव श.११,२,७,३२;
–म्ना ऐ. ५,७;३२^{२};३३;८,१२^{६};
१७^{६}; ऐआ. १,३,२^{२};५,१,५;६;
शां. ६,१०;११^{२};१२; १७,६;७;
२५,४; शांआ. २, १; श. २,१,
४,६;१०; ५,२,४६; ४,६,७,२^{२};
१३^{२};१९^{२}; ९,१६^{२}; ५,५,५,१५;
८,६,१, ५–९; १०,५,१,१; २,
२१; ११,५,८,७; का. १, १,४,
१०;५,१,३८; तै. २,२,८,७;६,

CC-0. In Public Domain. Gurukul Kangri Collection, Haridwar

Digitized by Arya Samaj Foundation Chennai and eGangotri

४,६:३,७,६,१३; १४,१;९,२०, १; १०,९, १४; तैआ. ५,,९,४; तां. ४,३,४; ५;९; ५,४,१३;७; ९;६,४,९; ७,१०,१३; ८,१,५; ६;९;९,२,१४³; ११;९,१३;११, १०,१०; १२.६,८; १३,३,१२; २२; १४,३,८; ४,७; ५,१३;६, ८;१०; ११,१५; १५. ३,७; ५, ३५; २०, ३,२³; जै. ७०; ७८; ८८⁴;९३: १७७³; १८०; १८६³: १९२;१९७; २००³; जैउ. १,४, १,३³; ४;२,६; १२,४,५;६; ५, १-६;२,५,३,६;९; ३,२,४,१०; ५,११;६,२,२³;४; ७,१,१०; ष. १,५;६:२,१³; गो. १, ५. २४³; २५;३६; २,९:३,२²; २,३,९;१, ३:४; -म्नाः३.जैउ. १,१२,४,४; -म्नाम् ऐ. ३,२१; शां. ६,१०; शांआ. १४,१; श. १,१,४, २³: ३,२, १,५; ४,५,५,९; ९,५,२, १२;१०,४,२,२४: ५,२,१; १३, ४,३,१४; का. २, १,३, ८³; तै. ३,१२,९,१; तैआ. १०, १३,१; तां. ४,८,१०; ६,८,७; ९,३,४; १३, ७,२: १५, १०,६: १२,२; १९, १२,८: जै. १६८²; सा. १, ५,४; जैउ. ४, ११, ३,१२; गो. १,१,२९; २,२४; ३,१;३; -म्नि शां. ६,१२³; गो. १, १,२३; २, २१;५,१०; -म्ने तां. ६,४,९.

साम ←सामन्

साम-कारिन्- -रिणः ष १,२.

साम-ग.ϕगा(√गै)- -गः गो.१, ५,२५;-गस्य ऐ.२,२२;-गाःऐ.२, ३७³;३,४;१७; शां, १५,२;१७, ६;१८,३; २४,८³; शांआ. १,४; गो. २,५,३.

साम-घोष- -षेण गो. १,५,२४.

साम-चारिन्- -रिणा तै. २, ८, ९.१.

साम-तस्(:) ऐआ. २,३,४; शां. ४,४; श.४,१,१,७³;४,१,११;६, २,१; ५,१,१,१०; १०,४,१,४: १५: २१-२३; ११,५.८, ५;६; जैउ. ३,४,३.१ दै. १, २४; ष १,५; गो. १,३,३.

साम-त्रिष्टुभ्- -ष्टुप, -ष्टुभि तां. १८,१०,६.

साम-त्व- -म् ऐ.३,२३; श.१४, ४,१,२४; तै. २, २,८, ७; जैउ. १,१५, ३,७: १६,२.२; १७,१, ५;१८, १.२; ४,८,३,२; सा. १, १,१३; गो. २,३,२०.

साम-निधन- -ने श. ८, ६, २, १९; जै. १४३; -नैः शांआ. २, १०; जै. १६८.

साम-पथ- -थः जैउ.१,१,६,१.

साम-पयस्- -म् तैआ.५,१०,१.

साम-प्रगाथ- -थः ऐ.४,२९;३१; ५,१;४; ७; १२; १६; १८; २०; ८,२; शां. २२, ४: २५, ५: ६: -थान् शां.२९,३.

साम-प्रभृति- -ति ष ५,१.

साम-प्रिय- -म् शांआ. १,४.

साम-मय- -यः ऐ. १, २२; श ११,२,६,१३; गो.२,२,६; -यम् शांआ. १,१;४,६: श. ४,३, ४, ५;१०,५.१,५: गो.१,२,९.

साम-राज- -जम् तां.१५,३,३५; आ. १,५५५; -जानि आ.जैआ. १,५५५.

साम-राजन्- -राज्ञा तां.१५,३,३५

साम-रूप्य- -म् तै. ३,१२,९,२.

साम-वज्र- -ज्रः ष.३.८.

साम-वर्ण- -र्णः जैउ.४,११,२,७.

साम-विद्- -वित् जैउ.१,३,२,५; ११,१,७;१३,१,६; ३,१,१,१३; १९: -दम् गो.१,२, २४³; ३,१.

साम-वेद- -दः ऐ. ५,३२; ऐआ. १,३,२; श. ११,५,८,३;१२,३, ४,९; १४,४,३.१२;५,४,१०;६. १०,६;७,३,११; तै.३,१२,९,२; जैउ.३,४,१,७; ष.१,५;४,१;गो. १,२,१६;१८;१९;५,१५;६, २५; -दम् ऐआ.३.२,३; शांआ.८,३; श.११,५,८,६; जं. १२५; ष.१, ५; गो १,१,६³;१९; २९;५,१८; -दस्य ऐआ. ३, २, ५; शांआ. ८,८; जैउ. १,१, १, ५: गो. १, ५,२५³; -दात् ऐ. ५, ३२; श. ११,५.८,४; जैउ. ३,४,१,८;ष. ४,१; गो. १,१, ६; -दाय वं.१, -दे गो.१,१,२५; २९; -देन श. ११,५.८,४;६; तै. ३,१२,९,१.

साम-वैर्य- -म् जैउ. १, १८, ४, ३;१२.

साम-शिरस्- -राः शांआ. ३,६.

साम-श्रवस्- -वाः:श१४,६,१,३

सामश्रवस- -सः तां १७, ४,३; जैउ. ३,१,५,२; ष. ३,७.

साम-संतति- -म् शां. १७, ७; गो. २,५,४.

साम-सरस,स- -सी -से आ. १, ५२५.

?साम सुरस- -सेजैआ.१,५२५†.

सामा(म्ऽआ-)म्नन्- -म्नाना तै. २,८,९,१³.

सामा(-म्ऽअ-)न्त- -न्तेषु सा.१, ८,१३;३,२,११.

?सामा(-म्ऽआ-)ज्य- -ज्येषु गो. २,३,१२‡.

सामन्वत्(-न्+मतुप्)- -न् तै.२,१, ५,७.

सामन्विन्(-न्+विनि)- -न्वी जैउ.१, १४,२,११.

सामान्य(←समान)- -म् गो २,२,२४.

सामि श. ६,३,१,२०;५,१४; ७, ४,

ϕ पुंसि रूपम् । †तु. आ. सुपा. द्र. । ‡सुपा. 'सामाज्येष्ठसीदत्' । एवं किल G. शोधयति । 'असौ आज्येषु असीदत्' इति त्वस्मान् आभाति ।

Digitized by Arya Samaj Foundation Chennai and eGangotri

३;२,३,२, १४; ३, ४५; तां. ९, ३,१; जैउ. ४. २,१,११; सामिऽइव गो. १,४,१५:५,१०॥.

सामि-चित- -ते श.७,२,१,१८;५, २.३८.

सामि-संस्थित- -ताः श. ९, ५,१, २८.

सामिधेन(←समिध्)- -म् श. १, ४, १,२०;२५.

सामिधेनी- -नी श. १२, २, ७, ६; -नीः ऐ. १,१;३,४०; ४५२; ४,१९;२६; शां. ३,२२;७, २;८, २;१०,६; श. १, ३, ५,७; १०; ११; ४,३,२;२२;६,२,१२;४,६, ७,७;९,४, ४, १६; ५,१, २२२; ११,२, १,२; १२,४,३,५;४,१-५; तै.१,५,९,४;५;६.६,५;२,२, १,६२; गो.१,३,९; -नीनाम् शां. ३,२२;३; श.१,४,१,२; -नीभिः शां. ३,२२; श. १,३,५, १;४,३, १;२;२२; ११, २,१,६; -नीभ्यः श. ११, २,१,२; -नीम् शां. ५, ६२; श. २, ६,१, २१२; का. १, ६,१,१४; गो. २,१,२४२; -नीषु शां. ८,८; श.१,४,१,२०; -न्यः ऐ. १, २५; ऐआ. ५,१, १; शां. ३,२२;३;४,१२;५,१;३;५;८;७, २;८,८; ११,७; श. १,३, ५,१; ७ ४,१,३३२; ३,१,३,६; ६,२, १,२१;२५;२,२.३;८; ३१; ३६; ३७; ११,१,५,९;२,१, ५;६; ६, ३;७,६;४,३,१९; १३,४,१,१३; १५;२,७;१०;१३; तां. २३,१६, ६; गो. १,३,९; २,१, १९; २१; २३; -न्याम् श. १,४, ३, ११.

सामुद्र(←समुद्र)- -द्रे आ. १,१८.

सामुद्रि- -द्रिः श. १३,२,२,१४.

सांमद(←संमद)- -दः श. १३, ४, ३,१२.

साम्य(←सम)- -म्यात् सा. १, १, १३.

साम्यक्ष†- -क्षे तै. १,२,६,५;६.

साम्येक्ष्य- -क्ष्याय तां. १२, १३, २६;२१,२,९$; जै. ७७¶.

साम्राज्य(←सम्राज्)- -ज्यम् ऐ. ७, ३२२;८,१२;१४;१५२; १६४;१७; १९;शांआ.१,७;११,७; श.३,३, २,६; ५,१,१, १३२; ९,३,४,८; ११,४, ३,३;१०२; १२,८,३,४२; २३२; १४, १,३, १२; तै. १,७, १०,२;२,५,७,३; तां. ४,६,२४; १५,३,३५; गो.२,५,७२; -ज्याय ऐ. ८,६; १२; १३; १४२; १७-१९; शांआ. १,७; श. ३, ३,२, ६२;४,१,७; ५,४,४,५२; १२,८, ३,१०; तै. १,७,१०,२;२,६,५, २; जं.११७;१८८;-ज्येन शांआ. ११,८; श. ५, २,२,१७; ९,३, ४,१७२;१२,८,३,४;२३; तै. १, ३,८, ३२; ४; जै. १३९; गो. २, ५,७.

साय(?√सो)- -यम् ऐ. ४, २०; ५, २९२-३१२; ७, ४; १२; ऐआ. २, १, ५; शां. २, १२;२; ७; ९; ४, २; १४२; ५, ५; ७, ३; ८, ८२; श. २,२,४, १७; ३, १,२;४;९; ११; १३२; ३४;३६; २,४;३,९;१९;४,२; ३२;४,२,३; ७,१,२,११; ११,२,५,२; ६,२, २; १३,१,४,३३; ४,३,५; ४,२; १४,२,१,१; का. १,२,४,१३;३, १,२;४; ६;७२; २१;२३; २४;४, १,२२;२,१; तै. १, ४,९,२२; ५, ३,१;३; २,१,२,६२;७२;९; १०२; ४,४; ५,२;३; १०; ११२; ९,२; ११,१२;४,२,४;३,१३; ५,५,७२; ६,१२,३; ३,२,१,६; ३,४;७,१, ६२;७; ९, १३,२; ३३; तैआ. २, १३,१; ५,८, १३; १०, ६३,१; ६४,१२; जै. ६६;७४२;९७;१५२२; १६८;१८०२;१८६;२०५; ष. ४, ५३; गो. १,२,३;६; ३,१३:१५३; २,१,२३२; २,७२; -यात् तै. १, ५,३,३; -ये शां. २, ८; श. ७, ३,२,१८.

सायं-यावन्- -वभिः तै.२,१,५, १०§; मं. १,७,८; -वानः तै.२, १,५,१०२.

सायमा(-म्ऽआ-)हुति- -तयः ऐ. ५,२८; -तिम् श. ४,५,१, १६; -ती जै. ४; -त्या ऐ. ५, २८२; -त्याम् श. १३,४,१,९.

सायं-गोष्ठ- -ष्ठाः ऐ. ३,१८.

सायन्तन- -म् गो. २,२,७.

सायं-दुग्ध- -म् श.३,२,२,१६.

सायं-पोष- -षः शां.५,५; गो.२, १,२३.

सायं-प्रातर् (:) ऐ.३,४०२; श.३, ४,४,२१; ११,२, ५,२; का. १, ३,३,३; तै. ३,९,२३,१.

सायंप्रातराशिन्(-र्√२अश्)- -शी श. २,४,२,६२; का. १,३,३,६२.

सायंप्रातर्होम- -मौ गो. १, ५, २३.

सायक- -कः जैउ. ३,७,३,२; -कम् तै. २, ५,४,२; -काय जैउ. ३, ७,३,२; -कानि शां.८,४; तैआ. ४,५,७;५,४,१०.

सायकायन- -नः श. ६. २,१,३९; ९,५,२,१;१०,४,१,१०;१४,७, ३,२७; -नात् श.१४,७,३,२७.

|| 'वै आसुः' इत्यत्रार्षः प्रकृत्यभावः द्र. अथवा 'वा' इत्येवोपमार्थीयो निपातः स्याद् उत वा 'इव' एव लिपिकारप्रमादतः प्रच्छन्नतामगादिति वाच्यम् 'सामीव' इत्येव मूपा. स्यात् । † 'सामक्ष्य(←समक्ष)' इत्यस्य स्थाने भ्रष्टोऽयं पाठ इति Mw. । $'-म्येक्षा-' इति मुपा. चिन्त्यः । ¶C. टि. द्र. । § 'सायं यावभिः' इति मुपा. चिन्त्यः ।

CC-0. In Public Domain. Gurukul Kangri Collection, Haridwar

Digitized by Arya Samaj Foundation Chennai and eGangotri

सायवस- -०स श. १०,६;१,९.

सायुज्य(←सयुज्)- -ज्यम् ऐ. १,६; २,२४^{2}; ३,४१; ४४; ६, ३३^{2}; ऐआ. ३,२,१;२; शां. ७,१; ८, ३;१८,१०^{2}; २१,१^{3}; शांआ. ८, १;२; श. २,६, ४,८^{3}; ५,२,२, १४; ११,४,४,२–७; ६,२,२;३: १२,१,३,१–२१; १३,४,३,१५; १४, ४,१, २४; ३,३४; ८,१४, १–४; का. १, ६, ४,९^{4}; तै. १. ४,१०, ४;७; ८;१०; ५,१०,४– ७;२,३,७,२^{2}–४^{2}; ३,१,६, १^{3}; ८,१८,१–३; ९,२०,२^{2}; १०,९, ११^{2};१०,४;११,५^{2}; ६^{2};७^{4};११. १०,१^{2};२;४;१२,५,११^{2}; ९,८^{2}; तैआ. २, ९,१; १४,१; १५, १; १७, १४,१^{2}; ६४,१^{2}; तां. २०, १६,९; २५, १८,६; जै. ७; गो. १,४,८^{18};१०^{15};२,४,१०^{2}.

सार- -म् ऐ. २,९†.

सारसारि-तम- -मः तै. ३,८,७,१;२.

सारघ(←सरघ)- -घम् श. ३, ४, ३,१४^{2};१४,२,१, २०; तै. २,६, ४,५;६;३, १०,१०,१; जै. १६४; -घस्य श. १४, २,१,२०; तैआ. ४,८,४;५,७,५; -घाः जै. १६४: -घेण शांआ. १२,२.

सारङ्ग- -म् ऐ. ८, २१; श. १३, ५, ४,२; दै. २,२.

सारङ्गी- -ङ्गीः तां. २१,१४,८.

सारङ्ग-शुक्ल-कृष्ण-रूप- -पाणि दै. २,३.

सारथि(←स-रथ)- -थिःऽइव ऐ. २, २५.

सारमेय(←सरमा)- -यौ तैआ. ६,३,१.

सारस्वत(←सरस्वती)- -तः ऐ. ३,१; शां. १२,८; श. २,५,१, ११;४, ६^{2};५,५,२,७;४,१६^{2}; १२,५,१, १२;२,५;८,२,२५;९, १,४; का. १,४,३,९;५,३,६^{2}; तै. २,७, ३, २; तैआ. ५,११,४; -तम् ऐ. ३, १;२^{2}; ३; ४; शां. २४, २; शां. २५,२;२६,११; १५; शांआ. १, २; श. ३,९,१, ७;९; ४,२, ५, १४;६,३,३;५,१,३, २;४, ५,७; ११, ४, ३,५: ५, २,२; १२,७, २,३;८,२,९;२३;२७;९,१, १२: तै. १,७,५,५;८,४,२;५,६;२,१, ७,१; ६, १,५; सं. ५; गो. १, ३,१२; -ताः श. १२,८,२,१६; १७;२०; -तात् श. १२, ८, २, २५; -ताभ्याम श. १२, ८, २, ३४; ९, १,९; -ते श. १२, ८, २,२५; ९, १, १३; दै. १, १४; -तेन श. २,५,२, ३५;५,१, ३, २;१२,८,२,९;३२;३, १८;९,१, ७; -तौ श. ७,५, १,३१^{2}; १२, ९,१,५; तै. १,४,४, ९^{2}.

सारस्वती- -ती श. ५,५, ४,१; -तीः श. ५,३,४,३;१२,७,२,७; तै. १,८,२,५; -तीम् श. १३,२, २,४; शां. १४,५; -तीषु श. ५,३, ४,२३; २५^{2}; -त्यः श. १२,८,२, १८;१९; -त्या तै. १,३,४,१;३;५.

सारागवस्त्र(←सरागवस्त्र)- -स्त्रैः तैआ. १,३,२.

सार्गड‡- -डः श. १४,९,४, २२.

सार्ञ्जय(←सृञ्जय)- -यः श. २, ४, ४,४^{2};१२,८,२, ३; का. १,३,४, २^{2}; -याय ऐ. ७,३४.

सा(सऽअ-)र्थ- -र्थः,-र्थात्^{2} जै. १६८; -र्थान् शां. ८,९.

सा(सऽअ-)र्ध- -म् ऐ. ७,१८; श. १,३, १,९;२०;२,३,२,१४;६,२,७;३ ४,१,१७;२,५;८;९^{3}; १५; १६^{2}; ४,९;६,३,६;५,२,३,२; ४,६;३, ४,२७;८,२, ४,१८; १२,९,.१, १२–१७; १३, ४, ४, ६–८; ५, १, २^{2};१८; १४, ९,३, २२; जै. ८१; जैउ. १,१५,३,७^{2};४,८,३, १; सं. ३; गो. १,१,३;२,६,७^{4}.

सार्पराज(←सर्पराजन्)- -जाः आ.२, २४,६.

सार्परा(जन्→)ज्ञी- -ज्ञी शां.२७, ४^{1}; तां.४,९,६; -ज्ञ्यः शां.२७, ४; -ज्ञ्याः तां. ४,९,४;९,८,७.

सार्वकामिका(←सर्वकाम)- -काः सा. ३,७,१०^{2}.

सार्वभौम(←सर्व-भूमि)- -मः ऐ. ८,१५^{2}; -मम् श. १२, ३,२,६; -मस्य गो. १,२,१०.

सार्ववश्य(←सर्व-वश)- -श्याय जै. ११७;१८८.

सार्वायुष(←सर्वायुस्)- -षः ऐ. ८, १५^{2}; श.८,१,४,६; -षम् श.८, १,४,६.

सार्वसेनि-यज्ञϕ- -ज्ञस्य,-ज्ञेन शां. ४,६.

सा(सऽक्र-)ह्वि-ता- -म् तै. ३,९,२०, २;१२,५,११; ९,८; तैआ. १०, १४,१; तां. २५,१८,६.

सालावृक- -काणाम् श. ११,५,१,९; -केभ्यः ऐ.७,२८; शांआ. ५,१; तां. ८, १,४.

सालावृकेय- -येभ्यः तां. १३,४,१७; १४,११,२८;१८,१,९;१९,४,७.

साल्लुजु- -म् शांआ. ३,३;५.

सा(सऽअ-)वर- -म् श. १४,९,४,२२‖.

सावयस(←स-वयस)- -सः श. १,१, १,७; का. २,१,१,६; जै. ९५;१६४; -सस्य जै. ९५; -साः जै. १०३.

सा(सऽअ-)वस- -सः जै.५५; -सम् श. २,६,२,१७; -साय गो. १,१,११.

सावित्र(←सवितृ)- -त्रः शां. १२, ८;१६,१; २५,१०; श. २,५,१, १०^{2}; ४,५^{2}; ४, ४, १,६; ५,३, १,७;५,२,६; ४,३०^{2}; १२,७,२,

---

†'यत्किञ्चित्कंसारम्' इति सुपाठे सा. तथा चिच्छेद । Bw. तु 'कंसारम्' इति पदमेकमाह । ‡=सार्गल (सऽअर्गल) । ϕ ←सर्वसेन । ‖ 'सऽअवरा' इति बृ. ६,४,२२.

Digitized by Arya Samaj Foundation Chennai and eGangotri

१७;१९;९,१,३; का. १,४,३,८^{२}; ५,३,५^{२}; तै. २,७,२,१;३,१; ३, ९,१७,२; १०,९,१२; १५; ११, २;७; तैआ. १,२६,१; तां. २१, १०,२३; –त्रम् ऐ. ४,३०; ३२; ५,२;५; ८;१३; १७; १९; २१; २६; ऐआ. १,५,३; शां. १६,३; ४;१९,९;२०,२–४; २१,२–४; २२,२; २३,३;८; २५,९; २६, १०;१३;१७; शांआ. २,१८; श. ३,१,४,१९; ५,३,१०^{२}; १२;९, १,२०; ४,३,५,२३; ४,१,१^{२};३; २,१०^{२};५,३,१,७; ४,५,६;५,४, २९; ११,४,३,५; ५,२,१; १२, ३,५,१;१३,५,१,११; तै. १,३, ५,१; ७,३,५; ८,४,१; ६,३;३, ८,१२,१; ९,१७,१; १०, ९,६; १०–१५;११,१; २;५; तैआ. १, २२, १०; २६,२; ५, २,१; जै. १६१; गो. १, ३, १२; ५, २२; –त्रस्य श. ४,४,१,८; तै. ३,१०, ९, १३; १४; –त्राणि शां. १६, ३; श. ६,३,१,१^{२};६; ७;२१;९, ५,१,४३^{२}; १०,४,१, १६^{२}; आ. जैआ. १, ३३९; –त्रा३न् तै. ३. १०,९,३^{२}; –त्रे श. १२, ९, १, १६; तै. ३,१०,५,५;६^{२}; १२,५, १२; –त्रेण शां. ६, १४; श. २, ५,२,३५; ४,३,५,२३; ६,५,४, ११;१२,८,२,३३;९,१,८.

सावित्री– -त्रियः तै. ३, ९,१३, १; २; –त्रिया तै. ३, २, ५, ३; ३,४,६; –त्रियाः तै. ३,८,८,३: -त्री ऐ. १, १९; ३,२९; शांआ. ११,७; श. २,३,४, ३९; तै. २, ३,१०,१;३,३,७,६; तैआ. १०, २१,१; तां. १६, ५, ५;६; १७; जैउ. ४, १२,१, १^{२};३^{२}; ५^{२};७^{२}; ९^{२};११^{२};१३^{२};१५^{२};१७^{२}; दै. ३, २३; गो. १,१, ३३^{१३}; –त्रीऽइव शांआ. ११,८; –त्रीः शां. ८,३: श. १३,६, २,९; –त्रीम् ऐ. १, १६^{३};३०^{३};४,७; शां. ८,१;९,५; श. ५,१,१,१४;६,६,१,२१;११, ५,४,६;१३^{२}; १३,४,२,६; १४, ८, १५,८; ९,३, १३; तैआ. २, ११,१; १६,१; जैउ. ४, १२,२, ६; गो. १, १, ३१^{२}; ३४; ३८; –त्रीषु श. १३, ४,३, ६; –त्र्यः श. १३,१,४, २^{२}; –त्र्या श. ३, ३,२,१०; ११,५,४,१२; का. १, ४,१,२८; गो. १, १,३४; –त्र्याः श. १३, १,३,७; ४,३,५; जैउ. ४,१२,२,६^{२}; गो. १, १, ३४^{२}– ३६^{२}; –त्र्यै ऐ. ३,२९.

सावित्र-ग्रह– -हः ऐ. ३,२९; शां. १६,२; –हस्य शां. १६,२;३०, १: –हेण शां. १६,२;३०,१.

सावित्र्य– -म् सा. १,४,१२.

सावेदसी(←स-वेदस्)– -सी जै. २०५^{५}.

सावेश्य(←स-वेश)– -म् तां. २०, १६,९.

सा(सऽअ-)शनानशन– -ने तैआ. ३, १२,२.

सा(सऽअ-)शातिका– -काः मं. २,७,४.

सा(सऽआ-)शिर– -म् श. ३,३,३,१८.

सा(सऽअ-)श्व– -श्वः तैआ. ४, ४२, २; तै. २,४,२,४; –श्वाः शां. ५, २;१८,६; गो. २,१,२०.

सासहि(√सह्)– -हिः श. ६,६,३,९; –हिम् श. ६,६,३,९; तै. २, ७, १३,५.

साहदेव्य(←सहदेव)– -व्याय ऐ. ७, ३४.

साहस्र(←सहस्र)– -स्रः श. ४,५,८, १२;७,५,२,३४;८,७,४,११;तां. ५,२,३: –स्रम् ऐ. १, २८; शां. २१,५; श. ७,५,२,३४; तै. २.३, ३,१; तैआ. ६, ६,१; तां. ५,२, ३^{४}; मं. १,८,५; –स्रस्य श. ९, २,३,३२: –स्राः शां. २१,५.

साहस्री– -स्री श. ४, ५,८, १^{२} ३;४; –स्रीः श. १०, ४, ४, ४; –स्रीम् श. ७,५,२,२०^{२}.

साह्न(सऽअहन्)– -ह्नः ऐ. ३,४४^{२}; गो. २,४,१०^{२}: –ह्नम् गो. २,४, १०: –ह्नस्य तै. १, ८, १०,३; तां. १८, ११, १०; गो. २, ४, १०.

√सि, असिनात् जै. १६०^{३}.

सित– -तः गो. २, १, १२† –तम् ऐआ. २,१,६; जैउ. १,९,२,९^{२}; –ताय तै. ३,८,१८,४.

सिंह‡– -हः शांआ. ३,२; श. ५,५,४, १०;८,२,४,५; १२,७,१,८‖; तै. १,८,५, १; जै. १५०; –हम् श. ८,२,४,५; १२,७,३.२१; तै. २, ६,१,५;७,१६,४;८,७,५; –हस्य तै. २,६, ४, ६; –हाः श. ८,२, ४,५; तै. २,७,१२,४; जै. १५०; –हाय तै. २, ६,११,९; –हे तै. २,७,७,१.

सिंही– -ही ऐ. ६, ३५; श. ३, ५,१,२१;२४; २५^{३}; ३३^{३}; ३५; ३६^{२};२, ८; ११^{३}; १२; १३; जै. १३६.

सिंह-लोमन्– -मानि श. ५, ५,४, १८; श. १२,७,२,८;९,१,६.

सिंहौ-प्रभव– -वे गो. १,२,८$.

सिकता(√सिच्,क्)– -ताः श. ३,५,

†'श्रितः' इति पाभे.। ‡√हिंसेरिति या.। √सहेरिति Mw.। ‖ 'सिं-' इति मुपा. स्वरोऽशुद्धः। $'सिंहौ' इति 'प्रभवे' इति च पृथक् पद इति मुपा. चिन्त्ये 'सिंहौ' इत्यस्यान्वयानुपपत्तेः। आश्रमविशेषवाचकत्वेनैकपद्यमेव सुवचम्। पूर्वपदे विभक्त्यंशः प्रामादिकः स्यादथवाऽलुका योगनिर्वाहः। 'सिंहो' इति 'प्रभवे' इत्यपि पाठान्तरे स्तः? तु. अम्ब-।

CC-0. In Public Domain. Gurukul Kangri Collection, Haridwar

Digitized by Arya Samaj Foundation Chennai and eGangotri

१,३६[२]:६,१,३,४;५; ४,४,१८:
७,१,१,९[२]:१०[२];११[२]:१६[२]:४१[२]:
४४; २,१७;३, १,९[२];१०[२]; ११[४]:
२३;२७;३५;३६;३७; ३९[२];४०;
४२[४]: ५,१,३२;२,५९; १०, ६,
४,१;१४,१,३,१४;२२, ४३; तै.
१,१,३,१;३,१२,६,२: –ताःऽइव
तैआ.१,२७,५:–ताभिः श.३,५,
१,३६[२]; –ताभ्यः श. ६,१,३,५:
–तासु श. ७,५,२, ५९ –ते श.
७,३,१,३८:४३.
सिकतो(-ताऽउ-)पोप्त(-प√वप्)–
-प्ते तैआ. ५,२,१२.
सिक्त-,क्ति- सिक्त्वा √सिच् द्र.
√सिच्(→ञ्च्),सुचते तै.२,४,३,१०;
३,७,९,६;सिञ्चति ऐ.२,३८[२];४,
१४;६,२७;ऐआ २,५,१; शां.३,
९;१९,९;३०,४;श.६,३,१,७;६,
१,६;तैआ.२,८,१; सिञ्चति श.१,
५,२,११;१४;४,२; ७,२,२१;९,
२,७;९;२,३,४,८;४,४,१९;२३;
५,१,९; ३,८,४,११; ५,१;२;३;
४,३,२,३; ६,२,२,२७; ३,१,७;
२१[२];३,१८[२];२१[४]; ४, १,७; ६,
१,६;१४[२];७,१,१, ४१;२, १,६;
३,१,२८;३५;२, ९[२];४, २, २२;
२४; ८,६,३,१२[२];९,३, ९, १[२];
१०,४,१,२;२,२९; ११,१,२,२;
१२,९,१,१६; का. १,३, ४,१२;
१३[२];४,१,६; ३,७; तै. २,१, ५,
५; तां.२५,१०,१०; जै.२४;९३;
१११; जैउ. २,१,२,९; ३,२,३,
१०;५,४[२];५;६,८; गो.२,६,१५;
सिञ्चतः श.७,४,२,२२;सिञ्चतः
श. १०, ५, २, १२; सिञ्चान्ति
ऐ.२,३८[२]; तां. ८,७,९; सिषिचे
गो. १,५,२४; सिञ्चतु तैआ. २,
१८, १; सिञ्च तै. १,२,१,१५;
सिच् तैआ. ६,७,१; सिञ्चत ऐ.
१,२२; सिञ्चत तै. २, ६, १,१;
असिञ्चत् ऐ.५,१५;श.१०,४,२,
२६;२९;तै.३,७,६,१३;असिञ्चत्
तै.१,७,१,७;जै.२०८;असिञ्चन्त
शां. ६,१; असिञ्चन् श. ६, १,
३,२०; ७,२,१,५; १२,७,३, ३;
सिञ्चेत् श. १,७,२,१४; ७, २,
२,५; असिचामहै शां.६,१.
सिच्यते ऐ. १, २२; ६, ९; २७;
३६[२]; ऐआ. १, १,२; ३, ७;३,
२, २[२]; शां. १,१; ३,९; ८, २;
१६,५; ६; १९,६[२] श. १,४, १,
६;४,१,२,१०;६, ३,१,७; ४,१,
७;२,८; ६, १,६; ७,१,२, २२;
३,१,२८;८,६,३,११[२];९; ९, ३,
१,२[२]; ५,१, ५६; १०, ३,२,७;
तै. १,१, ९, ५; सिच्यते श. १,
५,३,१६;२,४,४, २२; ३,५, ३,
१६[२]; ६,२,२,२२; ४,२, १०;४,
१९;६,१, ११; ७,३,२[२], ९; तां.
८,७,१०;१२,१०,१२; जै.१२९;
१६४; ष. २, १[२]; गो. २, ४, ५.
सिच्येत(सिच्येत्?) शांआ. ८, २;
आसिच्यत जैउ. १,१८,३,७.
सिक्त- -क्तम् ऐ. २, ३९; ३, ३३;
३५[२];४,१४;५,२७; ६,९; ७,३;
ऐआ. १,४,२; शां. ३,९;१६,४;
१९,६; श. १,५,४,३;७,२,१४;
२१;९,२,१०;११; २,४, ४,२३;
२५;३,७,२,८[२];४,३,२,४[२];४,२,
१६[२];५,१,८;६,१,३, २०; ४,२,
९[२];३;६[२]; ६,३,१७; ७,१, ४;२,
५[२]; ७,१, १, १२[२]; १७; ३, १,
४५[३];५,१, ३२[२]; ९,५, १, ५६;
६८;११,४,१,७;१५; १२, ४,१,
७;५, १, १३; का. १,३,४, १३;
तैआ. १,१२,१; जै. ९७; १८४;
जैउ. २,१,२,९;३,२, ५,५;३,१,
२; ष. २,१,२; गो. १,३,७[३];९[२];
२,४,५[२];६,७[३]; १५; –क्तस्य श.
४,२,१,२८; –क्ताः गो. २, ४,५;
–क्तान् गो.२,६, १५; –क्ताय ष.
२,२; –क्तेन श. १,५,३,१६.
सिक्ति- -क्तिः ऐ.२,३८; ३९[२];३,१.
सिक्त्वा ऐ. ६,२७;सा. १,७,१९.
सिच्– सिचि श. ३,२,१,१८.
सिच्यमान- -म् श.४,२,१,१८.
सिञ्चत्- -ञ्चन् तै. ३,३,१०,३.
सित- √सि द्र.
√१सिध्†, सेधति तै. २, ४, १, ६;
सेधतम् तै.२,८,४,६;सेधन्त तै.२,
८,२,२.
सिद्ध- -द्धाःतां.१०,३,१३;२३,२८,६
सेधत्- -धन्तः तै.२,८,२,३.
√२सिध्†,सिध्यति सा. ३, ४,९;
गो. २,२,८[४]; सिध्यन्ति तैआ. १,
३१, ५[२]; सिद्ध्यन्ति गो. १, १,
२२; सिध्येत् शांआ. ५,५,८.
सिद्ध्- -द्धः श.१४,१,२,२३;जैउ.
३,३,२,५ –द्धम् सा. ३, १,१;
सा.३,९,१;–द्धे सा.३,१,१२.
सिद्ध-गमन,सिद्धा(-द्धऽआ-)
गमन- -नः तैआ.१,८,७.
सिद्धि- -द्धिः शांआ. ५,३; ८,२;
गो. १,२,८; –द्धिम् सा. ३,४,
६; –द्ध्यै तैआ. ४,३,२; ५,३,
६; तां. १२,९,१;१५,५,२८.
सिध्म- -ध्मः तै. २,८,४,४.
सिध्म-ल- -म् तै.३,४,१४,१.
सिनीवाली- -०लि श.१४,९,४,२०;
मं १,४,७;२,६,२[२];–ली ऐ.३,४७;
४८;७,११; श.६,५,१,९[२];१०[२];
तै.१,७,२,१; ष.४,६[२]; गो.२,१,
१०;-ल्यै ऐ.३,४७;श.९,५,१,३८
सिन्धु- -न्धवः श. १०,६,४,१;१३,
८,३,५;१४,९,३,११; तै. २,४,
३,११;५,२; ७,७,६; तैआ. १०,
१०,१;२;४९,१; जैउ. १, ९,२,
९[२]; –न्धवे श. १२, ६,१, ३४;
–न्धुः ऐ. १,२१; श. ८, ५, २,
४[२]; १२,६,१,१४; तै.२,८,७,२;

† १गत्याम् , २संराद्धौ, इति विवेकः ।

Digitized by Arya Samaj Foundation Chennai and eGangotri

तैआ. ४, ४२, ३; –न्धुन् तै २,४, १,५; तैआ. १०, १,१६^{२}; जै. १७८^{२};२०३; २०४; –न्धुम्ऽइव तैआ. ६, ११,२; –न्धून् ऐ. २,९; तै. २, ८,३,८; ३,५,७,३; जैउ. १,९,२,७;९; –न्धूनाम् तै. २, ६,९,१; ३,५, ७,४; –न्धोः तैआ.४,४२,१; जै. २०३;२०४^{२}.

सिन्धु-क्षित(√२क्षि)- -क्षित् तां. १२,१२,६; जै.१७८.

सिन्धुक्षित्ता- -त्ता जै. १७८.

सिन्धु-षा(←सा)मन्- -म आ. १, १३७;१५२;१९७; ४०४; ४१४; जैआ. १,१९७.

सिम्- -मः जै. १८३^{२}; –मस्मै तै.२, ८,७,२.

सिमसिमायत्(√सिमसिमाय)- -यत् जै. १८२.

सिमा- -माः ऐ.५,७; तां. १३, ४, १;५,३; जै. १७९^{३}; १८३; आ. २, २६, १; जैआ. २, २४, १; –मानाम् ऐ. ५,७; तां.१३,३,३; ५,३;६;६,५;९,३;४; जै. १७९; १८२; –माभ्यः तां. १३,९,४.

सिमा-त्व- -म् ऐ.५,७;जै.१८२^{२}.

सिरिन्द- -न्दः जै. १६४.

√सिव्,सीव्यति ऐ. ३, ३७; तै. ३, १०,११,७; सीव्यतु मं. १.५,३.

सिषासत्(√सन्)- -सताम् तै. ३, १२,९,३; –सन् तै. २,८, २,८; –सन्तः तै. २,८,६,७.

सिषासती- -त्यः ऐ.४,१७.

सिषासु- -सवः ऐ. ६, ७; गो. २, ५,१३.

सिष्मियाण(√स्मि)- -णस्य तैआ.५, १,३.

सिष्विदान(√स्विद्) -नः तैआ. ६, २,१.

सिसृक्षमाण(√सृज्)- -णः गो. २, २,१¶.

सीता- -ता श. ७,२,२,५; १०;११; तै. २,३,१०,१; –ताः श. ७,२, २,१३; १५; १६;१९; ३,३; ४, २९; १३,८,२,७; –ताम् श. ७, २,२,९; १३,८, २,६; –॰ते श. ७, २, २, १०^{२}; –॰ते तैआ. ६, ६,२.

सीता-समर- -रः, –रे श. ७, २, ३,३.

सीदत्(√सद्)- -दन्तः श.१२,१,३, २२; –दन्तम् तै. २,६,१७,३.

सीदन्ती- -न्ती तै. ३,७,६,८.

सीदन्तीय- -यम् तां.११, १०,१२; आ. जैआ. १, ५८१ –यस्य तां. ११,१०, १२; –ये आ. जैआ.१, ४०७; –येन तां. ११, १०,१२.

सीदन्तीय-त्व- -म् तां. ११,१०, १२.

सीबला- -॰ले तै. २,५,६,४;५.

सीम् तै. २,७,१३,४; ८,४,७; २,८, ०७,४;३,६,१०,१; तैआ. ६,२,१.

सीमन्- -मा श. ७, ४, १, १४, –मानम् ऐआ. २,४,३; तां.१३, ४, १; १५, ५, २०; जै. १८२; १८३; मं. १, ५, २^{२}; –मानाम् आ. १,५५५; –म्नः ऐ. ५,७^{२}.

सीम-तस्(:) श. ७,४,१, १४^{२}; तै. २,८,८, ८; तैआ. १०, १, १०; जै. १८३.

सीमन्त- -म् तै. २,७,१७,३.

सीर- -रम् श. ७,२,२,२^{३};४;५;१३, ८,२,५; का. १, ६, ३,२; तै. १, ७,१,२; २, ५,८, १२^{२}; –रा श. ७,२,२,४;५; जै. १७६^{२}.

सीर-पति- -तिः तै. २, ४,८,७; मं. २,१,१६.

सीस- -सम् शांआ. ११, ७; श. ५, १,२,१४;४,१,९;१०;१२, ७,१, ७;२,१०; तै. १.८,५,४; ३,१२, ६,५; गो. १, १, १४; –समऽइव शांआ. ११,८; –सेन श. ५, १, २,१४^{२};४,१,१०;१२,७,२, १०; १२;८,३,१४; तै. १,७,८, २;८, ५,३;२,६,४, १;६, ११, ६; गो. १,१,१४.

सु ऐ. १,९;२२;२,२; ४,३;२०; २९; ३१; ५,१;४; ६; ७^{२}; १२: १८–२०;६,१८; १९; ७, ७; ८,११, ऐआ. १, ३, ७; ५,१;५,१, १^{२}-६^{२};.२, ४३, १^{२}; शां. ८,४;१०, २; २५, ८; २६, १२; २९, १; शांआ. १, ३; श २,२, ३,२३; ५,२,२८; ६,४, ३, १०:६,२,५; ७,२,१,१०; १३,५,१, १२; का. १, २,३,१९; तै. २, ८,६,६;७, १०;३,१,३,३; तैआ. १, १३,२; ४,११;८;२०,१;४२,३;६, ४,१; तां.६,९,४;८,६,१२;१५, ५, ६; ८, १;१६,११,२; जैउ. ४, १०, २, १;२ ष. ५,१; सा. २,१, ५; १०; ३,४; ३, १,१३; ३,१; गो. २,४,१;६, १^{२}; सुऽइव श. ६,६, २,५.

√१सुφ,सुनोति श ७,२,१,९; १२; ८,२,१३; सुनोति श. १२,८,२, १२; १४; १९; २०; तां. १२,९, १२; जैउ.१,१६,१,४–७; सुन्वन्ति शां. १९,५; गो. १,२,२२^{२}; सुन्वे शां. २६,११;१३,११, २, सुषाव श. १२,८,२,१२; तै. २; ६,१, २; तां. १२,१०,१; सुषुवुः तै. २,६, १२, ४; सुषुम ऐ. ५, १२; तां. ११,२, ३‡; सा. ३,१, ६;४,३§; गो. २,३, १४; साविषत् श.५,१,४,४;सुनवाम ऐ.४, ३०;३२;५,२;५;८;१५; १७;१९; २१; ऐआ. १,५, ३; तैआ. १०,

¶ 'सिसृक्समाणः' इति G. मुपा. चिन्त्यः। φ १ अभिषवे। ‡ =ऋ. ८,१७,१। 'सुसुम' इति तत्रैव पपा.। § =तु. साम. १,२,२,५,७।

CC-0. In Public Domain. Gurukul Kangri Collection, Haridwar

Digitized by Arya Samaj Foundation Chennai and eGangotri

१,१६; असुनोत् श. १२, ८, १, ३^{२}; असुन्वन् ऐ. ४, १७^{२}; सुनुयात् ऐ. ७, ३२; सुनुयुः ऐ. ४, २६.

सूयते ऐ. ८. ५; श. ५, ३, १, १; २; ४–१२; ३, १३; ९, ४,१,१३;३,१३^{२};४.८;१२,७,३, १२; ८,२,१२;१४; १५^{२}; तै. १, ३,९,२;२,७,२,२; ३,२;४,१;५, १^{३}; सूयते श. ५,३,५, ३१–३६; ३७^{२}; ९,३,४,५;६;७^{३};४, १, १; १३; ३,१२; ४,८;१२,८,३,१२; १४;१९;२०; तै. १.३, ३,७; ९, १^{२};२^{३}; ३^{२}; ८,८,१^{२}; २, ७, ५, १: तां. १८, ८, ३; ७; १२; जै. ५३; गो. २, ३, ९^{२}: सूयातै तै. २,७,३,३; सूयै श. ५,२,३, १^{२};४; ६–१०; ४, १^{२}; ३;४; ७; १२;१४;५,४;८;१२;१४^{२}; ३,३, २; ५,४,१४; ५, ११; असूयन्त, सूयेमहि श. ९,३, ४, ६; सूयेय जै.१८८; असावि ऐ. ६,११; तां. १२, १३,१७; १३,५,१; ६,५; १५,३,४.

सुत,ता- -तः ऐ.४,३१;५,६;६,१७; ८,८; २०; ऐआ. ५, २, १; शां. १३,४; २४,२; श. ४, १, ४,७; ७,१,१,२२;९,३,४,९;१०,६,१, ८; १२,७,३,४;१२;१४,५,१,३; तै. २,६,१,३;२,१; १२, १; तां. ६,१०,१२;८,४,५;९,७,१; ११, ६,३; १४, ५, २; १८, ८, १३; २३,६,५; गो. २,५,११^{२}; -तम् ऐ. २,३७; ३, १५; ४,६^{३}; २९; ५,१;४;७; १३; १६; ६,१२;८, १;११;२०; ऐआ. १,१,४^{२};२,१; ५,२,५; शां. १५,२,१९,८;२३, ७;२४,२;२५, ३; ११; २७, २; शांआ. १,३; श. ४,२, १, २७; ३,१,२४;२७;७,१,१, २२; १२, ८,२,१२;१३,४,२,१७;५, १,९; तै. १,१,१,५;२,५, ८,९; ६,१, १;१२,२;४;७,१२,१;१३,२; ३, ८,३,४; तां. ९,२,७;१६; ९,८; ११,२,३;१२,१२,४;१३,३;१५, ३,३;८,४; जै. ८३;१६८; दै.१, १६; सा. १,४,३; ६,९^{२};७,९;३, १,३;गो.२,२,२२‖;४.१५;५,३^{३}: -तस्य ऐ. ३,३७; ४,२९; ५,६: १६;६,१७;७,३३; ८,२०; ऐआ. ५,२,४; श ४,३,३,१३;१२,८, १,४;५;२,१३^{२}; तै. १,४,२,३;२, ५,४,२;६,३,१;२; तां. १,६,११; ६. १०, १६;१८; ष. ३,१; गो. २, ३,१४; ५,११^{२}; -ता तै. ३, १०,१,२;९,७;१०,२;-ताः ऐआ. १.१,४; श. ४,१,३,१९: ९, ३, ४,५; ४,१,१;३,१२^{२}; तै. २,६, ११,१०; तां. ११,३,१; १०, ४; जै. ११७; -तानाम् ऐ. ४,४^{३};५, १; शां.१७,३;२४,७; -ताय जै. ५३; -तासः ऐ. ६, ३६; श ४, ६.१,१०; तै. २,४, ३, १२; तां. १२, ५, ६; सा. २, ५, ५; गो. २, ४, ३; ६, १६; -ते ऐ. ६, ६;८,२०; ऐआ. ५, २, २; शां. ६, ७^{२}: २०, ३; २४, ७; तै. २,४, ५.१; ६, १२,१; २; ४^{३}; ७,१३,१; तां. ९, २, १५; १४, १०,१;२१,९,१६; जै. ८५; गो. १,५,२५:२,५,१२; -तेषु शांआ. २,१०; तै. २,४,३,१२; तां. ९, २,२१.

सुत-कीर्ति- -र्त्याम् ऐ.३.१५.

सुत-तेजस्- -जसम श. १०,६, १,८^{३}; -जाः श. १०,६. १, ८; ११.

सुत-पा(√१पा)- -पाः शां.२०, ३-०पौ ऐ.६,१२; गो.२,२,२२; ४,१५.

सुतं-रयिष्ठीय- -ये आ. जैआ.१, १५०.

सुत-वत्- -वान् शां. १५,२;श. १३,८,२,३.

सुतवती- -तीः ऐ. ६, ९; ११; १२; -तीभिः गो. २,३,१६; ४, ४;१८; -त्यः गो. २,५,५.

सुत-सोम- -म् शां. २१,३.

सु(त→)ता-वत्- -वतः श.१३, ८,३,३; गो. २, ३,१४; -वन्तः ऐआ.५,३,४; तां. १२,४,३;१४, ४,१; सा. १,७,७

सुता(-तऽअ-)सुत- -तयोः श. १२, ८, १, ५; -ताभ्याम् तै. २, ६, ४, ६; -तौ तै. २, ६, २,३.

सुतासुतिन्- -ती तै. २,६ ,१५, १;२.

सुते-मनस्- -नसः, -नाः वं. १.

सुत्य- -म् शां. ४, ४^{२}; तै. ३, ९,१७,३.

सुत्या- -त्यया तां. १०,३, १०; -त्या शां.३०,६;श.३,३,४,१९; तैआ.२,१७,१;जै.१३२;तां.५,९, १४; -त्याः श. १३,४,४,१;६, १,२; गो. १,१,१२;५,२३; २५; -त्याभिः श. १२,३,३,११;१२; १३;१४^{२}; गो १,५,१०^{४}: -त्याम् ऐ. १,२६; ६,३४^{५};७,१; शं. ३, ३, ४, १९; ४, ३, १८; ५, १, १५; तैआ. ५, १२, ३; ष. १, १^{२}; गो. २, २,४; -त्यायाम् ऐ. २, ३; शां. ७,३; ८,७; श. ४, १,२, ६; जै. १२०; -त्यायै श. ३,१,३,२८^{२};२,२,७;४,१, २,६; १२,७,३,६; -त्यासु श. १३,४, ४,४;६;१,५.

सुत्वन्- -त्वने ऐ. ८, २८; -त्वा ऐ. ८,२८; जै. १२४.

सुन्वत्- -न्वत् शां.१३,७;-न्वतः

‖ 'सतम्' इति G. अनवहितः ।

CC-0. In Public Domain. Gurukul Kangri Collection, Haridwar

Digitized by Arya Samaj Foundation Chennai and eGangotri

ऐ. ५,६; शां. २३, १; श. १३, ५, १, ९; -न्वते ऐ. १, २९; ५,२१; श. ४,२, २,१३; -न्वन् शां. १३,८; गो. १,५,२४.

सुन्वती- -ती तै. ३, १०, १,२; ९,७;१०,२.

सुषुवस्- -षुवुषः शां.२९,१.

सुषुवाण- -णः श. ५,४, ३, २३^{२}; ५,२,१;४, ४,८; ५,२,४; तै. १, ८,८,३; तां. १८,१०, १; -णम् श. ९,३,४,१८^{२}; तै. १,७,९,४; -णस्य तै. १,८, १,१;२,५;५,१; तां. १८,९,१.

सुष्वाण- -णासः सा. १,४,१८.

सूयमान-, सोतृ-, सोष्यमाण-, सोष्यन्ती-, सोतोस् अद्र.

√२सु‡,सुवते श.५,३,३,१३; ९, ४, ३, १२; सुवत तैआ. ३, ११, १०; सुत तैआ. १,१,२^{२};२१,१^{२}.

सुवान- -नः तैआ. १०, १,१५.

सु-कन्या- -न्या श. ४,१, ५, ७; जै. १८६; -न्याम् श. ४,१,५,६;८; जै.१८६; -०न्ये श. ४, १,५,९; १०;१३.

सु-कप(र्द→)र्दा- -र्दा श.६,५,१,१०^{२}.

सु-कर्मन्- -र्मणा तै. २,६,१३,३.

सु-किंशुक- -म् मं. १,३, १.

सु-कीर्ति- -र्तिः ऐ. ६, २९; गो. २, ६,८;१२; -र्तिना ऐ.५,१५; शां. ३०, ५; -र्तिम् ऐ. ६, २९; गो. २,६,८;१२^{२}.

सु-कुरी(र→)रा- -रा श ६,५,१,१०^{२}

सु-कृत(√कृ)- -कृतः श.१,९,३,१०; १३,२,७,१२;तै.३,१,१,६;२,४; ७,७,१४;१२,५;तैआ.२,६,२;६, १,२;तां.२०,१५,१५; जै.१४७^{५}; -कृतम् श.४,५,८,१०^{२};तै.२,७, १३,३;-कृताम् शां.५,१०^{२};श.९, ४,४,४;५,१, ४५; तै. ३, ७,५, १२;६,९;१२,५; तैआ. ६, १,१; ४^{२}; गो. १,५,२४; -कृते तै. २, ५,४,४;-कृद्भिः श.१३,२,७,१२.

१सु-कृत,ता- -तः शां. २१,४; श. ४,३,३,१८; ८,६,२,१८; तै.३, ५,७,५; -तम् श. ६,३,३,१४^{२}; ८,६,२,१८^{२}; तै. २,६,४, ६;३. १,१,७; -ता तै. २,४, ३, १३; -तेन जै. १४.

२सु-कृत- -तम् ऐ. २,७;३,३८;८, १५^{२}; ऐआ. २,४,२^{२}; शांआ. ३, ४; श. १,६,१,१९;४,१६;२,२, २,१६;३,३,११^{२};१२; ६,३, १^{४}; ४,१,४,५^{२}; ५,१,७; ११,१, २, १२;२,३,६;१४,९,४,३^{२};६; का. १,६,३,१^{३}; तै. १,२,६,७; तैआ. ८, ७, १^{२}; ष. १,६; मं. १, ३, ११; -तस्य ऐ. १,२८; ऐआ.३, २, ४^{३}; शांआ. ८,६; श. ६, ४, २,६^{२};७,५,१,९^{२};८,६,३, १९^{२}; तै. २,५,६,३;८,८,५; ३,३, ६, ११^{३};१०,२^{३}; ७,६, ८; तैआ. १, ३,२;२,१५,१; -ताय तै. २,४, ३,७;३,३,३,२;७, ४, १०; -ते तै. ३,७,१३,३; -तेन तै. ३,७, ५,११.

सुकृत-दुष्कृत†- -ते शांआ. ३,४^{२}.

सुकृत-रस- -म् जैउ. ३,३,४,६.

सु-कृति†- -तीनाम् गो. २, २,१२.

सु-कृत्य- -त्याः तै. ३,११,६.

सु-कृष्ट(√कृष्)- -म् ऐ. ३,३८.

सु-केतु- -तुना तै. २, ४, ५, ३; ६, १६,१.

सु-क्रतु- -तवः तै ३.६,३,२;-तुः ऐ. ८,१३; १८; ऐआ. १,२,१; शां. १५,२; श. १,४, १, ३५;३,३, २,१२; ५,४, ४,५^{२}; १२, ८,३, १०; तै. १,७,१०,२; २,४,३,८; ६,५, २; -तुम् ऐ. १, १६; शां. ८,१; श. १,४,१, ३५^{२}; तै. १, ७,१०,२;३,५, २,३; गो. १,२, २३; -तू ऐ. ५, ४; -तो श. १२,४,४,१.

सु-क्रुद्ध(√क्रुध्)- -द्धः ऽइव श.२,४, १,१४; का. १,४,२,९.

सु-क्षत्र- -त्रः तै.२.६,१८,४;८,७,५.

सु-क्षिति- -तयः तै.३,७,१,१; -तिः श. १४,१,२, २४^{२}; तैआ. ५,३, ७; -तिम् तै. २,४,३,८;७,४,१; -तीनाम् तै. २, ५, ५, १; -त्यै श. १४, १,२,२४^{२}; तैआ. ४,३, ३;५,३,७.

सु-क्षेत्रिया- -या तैआ. ६,११,१.

सु-क्ष्मा- -क्ष्मा श. १,२, ५,११; का. २,२,३,१०; -क्ष्माम् श. १, २, ५,११; का. २,२,३,१०.

सु-ख- -खम् ऐ. ८,२०^{२}; शां ५,४; शांआ.५,७^{२};११,१; श. २,६,२, ११;११,५,७,१; गो. १,४, २३; २,१,२२; -खस्य शां.५,४; गो. २,१,२२; ६. ३; -खात् गो. १, ४,२३; -खे श. ११,५,७,४.

सुख-तम- -मे तै. २,४,३,१०.

सुख-दुःख- -खयोः शांआ. ५, ८: -खे शांआ. ३,७; ४,१५^{२};५,५; ६;८.

सुख-रथ- -म् शां. २६,१२.

सुखादी(-खऽआदि)- -म् तैआ. १, २७,१.

सुखी√भू,सुखीभवति सं. १.

सु-ग(√गम्)- -गः जै.१२३;-गम् का. १,६,२,६; तै.२,४,२,५;५,३;३, १, २, ११; जै. १६८; मं. २,५, ७;-गा श.४,४,४,१०;-गाः तै. २,८,३, ६; -गानि श. ४,४,४, १०; -गेभिः श. १३, २,७,१२; तै. २,६,७,६; ३,७,७, १४; मं. १,३,१२ -गैः तै. ३,१,२,१०.

सु-गन्तु- -न्तुः जै. १२३.

सु-गन्धि- -म् श. २, ६,२,१२;१४; का. १,६,२,७^{२}.

‡ २प्रसवैश्वर्ययोः । † 'सुक्लृप्तीनाम्' इत्यपि पा. ।

CC-0. In Public Domain. Gurukul Kangri Collection, Haridwar

Digitized by Arya Samaj Foundation Chennai and eGangotri

सुगन्धि-तेजन- -नम् श. ३,५,२,१७[1]; तां. २४, १३, ५; -नानि ऐ. १,२८.
सु-गातु- -तुया तैआ. ६,११,१.
सु-गीत- -म् जै. ११४.
सु-गुप्त- -म् श. १,१,२,२३; ३,६,२,१४;१५; का. २,१,२,१६[1].
सु-गोपा-तम- -मः ऐ. ६,१०; श. ४,५,२,१७; गो. २,२,२०[1].
सु-गृहपति- -तिः श. १,९,३,१९.
सु-गार्हपत्य- -त्यः तै. १,२,१,२०.
सु-चक्र- -म् मं. १,३,११.
सु-चक्षस्- -क्षसः शां. २५,५.
सु-चरित- -तम् तै. ३,३,७,१०; मा. १,५,१५; -तानि तैआ. ७, ११, २; -ते श. ३,३,२,१३[1]; तै. ३, ३,७,९;७,१०; जै. ११२[1].
सु-चित्त- -त्तः जैउ. १, ३, ४,४; ६, ३,८.
सु-चेतन- -म् ऐ. ६,३५; जै. ११६; गो. २,६,१४.
सु-जनिमन्- -मा तै. २, ४, ३, ५; तैआ. ६,१०,१.
सु-जन्मन्- -न्मनी ऐ४,३२;शां२१,२
सु-जात,ता- -तः श. ६, ४,३, ६[1]; -तम् श. ६, ५,१,५; तां. ६,९, ४; -ताः तै. २, ४,५, ६; -०ते तै. २,५,६,४.
सु-जम्भ- -म् तै. २,८,८,१.
सु-जित- -म् श. ३,४,४,२१.
सु-जिह्व- -०ह्व तै. ३,६,३,१.
सु-जु(ष्ट→)ष्टा- -ष्टा तै. २,४,६,१.
सु-ज्ञान- -नः जै. १७२; -नम् तां. १,७,१०;११[1]; ११,१०,१३; जै. १६८: १७२[1]; -नस्य जै. १७२; -ने आ.जैआ. १,५७२.
सुज्ञान-त्व- -म् जै. १७२.
सु-ज्योतिस्- -तिः श. १४,२,१,१[1];२, ४१[1]; तैआ. ४,१०,४[1];५,७,१२[1].
सुत- √१सु द्र.

सु-तप्त- -प्तानि श. १. २, १,१३; का. २,१,४,११.
सु-तमि(स्र→)स्रा- -स्रायाम् श. ४, १,२,१३.
सु-तर्मन्- -र्मा[1], -र्माणम् ऐ. १,१३.
सु-तष्ट(√तक्ष्)- -ष्टः तैआ ४,१७,१; तां. १,२,९;६,६,१६.
सु-तीर्थ,र्था- -र्थम् जै. १६८; -र्था श. ३,२,२,१७[1].
सु-तृप्त- -म् तैआ. १,१०,३.
सुत्य-,त्या- √१सु द्र.
सु-त्रात(√त्रै)- -म् श. ५,५,४,१२; १२,७,१,१४.
सु-त्रामन्- -मा तै. २,६,४,३;११, १०;१३,२[1];३;१४,२; ६:१५,२; -माणम् ऐ. २,९; श. ५, ५,४, २५; तै. २,६,११, ९;१०; तैआ. १,१३,२; -म्णे श. ५, ५,४,१: २०;२४[1]; १२,७,३,६; तै. १,७, ३,७;८,५,४;२,३,१,४:६,१,१.
सुत्वभ्- √१सु द्र.
सु-दक्ष- -क्षः ऐ. १, २८; श. ६, ४, २,७[1]‡; तै. २,४,३,८;-क्षस्य जै. १९८;-०क्षा ऐ. ४,११; शां. १८, ५; -क्षा तै. २,४,६,४.
सु-दक्षिण- -णः जै. १३५; जैउ. ३. २,१,३;२,२;४;६;८;३,६; -णम् जैउ. ३,२,२,५.
सु-दत्त- -त्तः जैउ. ३,७,४,१; -त्तम् श. ७,१,१,४; -त्ताय जैउ. ३, ७,४,१;४,९,२,१.
सु-दत्र- -त्रः श. १,९, ३,६; ४,४, ३,१४:४,८; १४,२,१, १५; ९, ४,२८; तैआ. ४,८,२.
सु-दानु- -नवः शां. २५,२; तै. २,४, ८,७; ७,१२,४; तैआ. ४, २,२; मं. २, १, १६; -०नू शां. १८, १३; तै. २,८,६,७.
सु-दामन्- -म्नः तां. २२.१८,७.
सु-दास- -दाः ऐ. ८,२१; जै. १७१; -दासः ऐ. ५,१;१२;२०; ऐआ. १, २,१;५,२,४; जै. १७१: -दासम् ऐ. ८,२१; -दासे ऐ. ७,३४.
सु-दर्शन,ना- -ना तै. ३.१०,१,१;-ने तैआ. १,३१,२.
सु-दिति- -तिः गो. २,२,१३.
सु-दिन- -नाः तै. ३, ६,८,२; -नाः ऐ ५,१८.
सुदिन-त्व- -त्वे ऐ. २,२; शां. १०, २; तै. ३,६,१,३.
सु-दीति- -तये जै. ४४; -तिः तां. १, ९, ११; जै. ४४; -तिम् तै. ३, ६,९,१.
सु-दुघा- -घा तै. १,४,८,५[1];२,६,४, ३:१३,३; -घाम् ऐ. १,२२; तै. ३,७,७,१३; -घाम्ऽइव तै. ३, ७,६,६; -घे तै. २, ६,७, ३;८, ३:१०,३:१४,३.
सु-दृश्- -शम् तै. ३,६,९,१.
सु-देव- -वः श. ७, ५, २, ५२: ११, ५, १, ८[1]; तैआ. २, १८, १; -वम् तै. २,६, १०,१: १४, १;३,६,११,१.
सु-द्युत्- -ते शां. २५,९.
सु-द्योत्मन्- -त्मानम् शां. २२,९.
सु-द्रविणस्- -णः तै. ३,१०,१,३;-णाः तै. ३,५,९,१;६,१३,१;१४,३.
सु-धन्वन्- -न्वा श. १४,६,३,१.
सु-धर्मन्- -र्मे श. १२,२, २, २१[1]; -र्मा तैआ. ४,१०,२;५,८,६.
सु-धा(√धा)- -धायाम् ऐ. ३, ३९; ४७[1];४८[1];श. २,२,२,६;का. १,२, २,५; जैउ. २,५,२,६.
सु-धातु- -म् श. १,१,३,७; का. २, १,३,५.
सुधातु-दक्षिण- -णः, -णम् श. ४,३,४,१९.
सु-धातृ- -ता तां. २१,१०,१६.
सु-धित,ता- -तः ऐ. ८,२६; तै. २, ४,६,४; -तान् तै. २, ५, २,१;

१ '-प-' इति मुपा ?, तु. ऐ. । ‡ एकत्र '-सु-' इति मुपा. स्वरः ? ।

Digitized by Arya Samaj Foundation Chennai and eGangotri

–त्राम् तै. ३,१२, ३,४; –ते तै. २,६,१०,२;३,६,१३.१.

सु-धी- -धियः तै. ३.६.१०,३.

सु-धुर- -रान् तैआ. ६,५,२.

सु-निर्भक्त- -क्तः, –क्ताः श. १,९,२, ३५.

सु-नीत†- -ते तैआ. ४,२०,२.

सु-नीति- -ती तै. १,४,८,६.

सु-नीथ- -थः तै.२,८,६,२; वं. १; सा. ३,१,९: –थात् वं. १.

सुन्वत-,ती- √१सु द्र.

सु-पणाय्य- -य्यः जै. १३८.

सु-पत्नी- -त्नी तै. २,४,२,७; –त्नीः श. ६,८,२,३; तै. २, ६,८, २; ३, ३, ३, ५; तैआ. ६, १०,२; –त्न्यः श. ६,८,२,३.

सु-पथिन्- -पथा ऐ.१,९; श.३,६,३, ११; ४,३,४,१२; १४, ८,३,१: तै. २,५,८,९;८,२,३; तैआ. १, ८,८.

सु-पद्दी(←पाद्←द)- -दी तै. २,५, ८,१०.

सु-परिवि(ष्ट→)ष्टा- -ष्टाः श. ३, ८, २,३[२].

सु-पर्ण- -र्णः ऐ. ४,२०;६.१४; ऐआ. ३, १,६; ५,१, ५; शां. १८,४; शांआ. १,८[२];७,१९; श. ६, १, २,३६;७,२.६[३]: ७,४,२, ५[२];९, २,३, १८[२];३४; ४,१,११: ४,३; १०, २,२,४[२]; १२.३,४,४; १४, ६,३,२;७,१,१९; तै. २.८,६,२; तैआ. ३, ११,८; ४, २९,१; जै ४८; १७०; १९७; आ. २, २३, १८; –र्णम् ऐ. १, २२; शां. ८, ५;७; श. ६, ७. २,६; ९,२,३, ३४[३]; ४,४, ३: तै. २, ५,८, ५: तैआ. ६, ३, १; तां. १, ५,१९; ष. ५,१;४; गो. १, २,९; –र्णस्य ऐआ. १,४,२[२]: –र्णाः ऐ. ३.१९; २५[२]; ७.९; शांआ. १२, ३; तै. २,५, ८.३: तैआ. ४,२०,३:४२. ३; सा. १, ७, १३; –र्णौ तै. ३. ७,७,१४.

सुपर्णी- –र्णी श. ३,६,२,४–७, १५;१६: –र्णीम् श. ३, २,४,१; ६,२,२[२].

सुपर्ण-चित्- -चित् श. ८,१,४,८[२]: –चितम् श. ६.७,२,८.

सुपर्ण-रूप- -म् ऐआ. १,४,२; तां. १४,३,१०.

सुपर्णेय- -यः तैआ. १०,६३,१.

सु-पलाश- -शे तैआ. ६.५,३.

सु-पाणि- -णिः श.६.५,४,११; तैआ. ४,३,२.

सु-पापीयस्- -यान् जै. १३८.

सु-पार,रा- -रा तै. २,८,६,६; –राय सा १,२,५.

सु-पित्र्य- -०त्र्य शां. २१.३.

सु-पिप्पल,ला- -लः तै. २, ६, १०, ६;१४,५: –लाः श. ६.४,३.२[२]; ४,१७[२]; तै. २, ७,१६,४; तैआ. १,२९,१; –लाभ्यः श. ३,७,१, १२.

सु-पुत्रा- -त्रा तै. ३,५,१३,३; ७,५, १०; –त्राम् मं. १,२,१९.

सु-पुरुष- -षाय सा. १,२,५.

सु-पू(√पू)- -प्वा श.१,७,१,१६.

सु-पूत- -म् श. ३, १,२,११‡; ३, २२; तै. २,८,२,३.

सु-पू(र्ण→)र्णा(√पॄ)- -र्णा श. २,५, ३,१७; का.१,५,२,१६.

सु-पूर्वाह्ण- -ह्णे ऐ. १,२३.

सु-पेशस्- -शसः तै ३, १,२,४; मं. १,५,४; –शसा शां. २४,९; तै. २.६,११,५; १२,३;१३,३; १८, ३; ३,६,२,२; –शसे तै. २, ६, १७,४; –शाः तै. १, २,१,२७; ३,७,६,४;५:७,१४.

सु-पोष- -षः श. २,४,१,१;४,५,६, ४: का. १,४,२,१; तै. ३, ६,२, २; –षौ: श. ४.६.९,२४.

सुप्त(√स्वप्)- -प्तः ऐआ. २,१,८; शांआ ५,३;६ १५:१९; श. १०, ५,२,१५; १४,५,१,१६;१७; ७, १, १२; १६; १९: २०; –प्तम् शांआ. ६.१९; १२,५: श. १२, ९,२,२; १४,५,१,१५: तै. १,३, १,४; –प्तस्य श. १४, ९,४,५; –प्तान् श. १४.७,१,१२.

सुप्त-जन- -नात् तैआ. १,३१,५.

सुप्त्वा श. ३,२,२, २२;२३; ४,१, २,२५; जै. १६०.

सु-प्रज,जा- -जाः श.४,२,१,१७[२];६, ९,२४; तै. १, १, १, २; –जाम् ऐ. १,१३.

सुप्रजा-वनि- -निः श. ३, ५,२, १२[२].

सु-प्रजस्$- -जसः तै.३,३,३,५; मं. २,२,१३; –जसम् तैआ. १,३०, १; –जाः ऐ.४,११[२]; श २,४,१, १; का. १,४,२,१

सु-प्रजास्त्व- -स्त्वम् श. १,९,१, १४[२];तै.३,५, १०,४;–स्त्वाय श. ७,४,१,२; तै. ३,७,१,९;५,११; तैआ. ३.११,१२;१३.

सु-प्रणीत- -ते ऐआ. ५,२,२.

सु-प्रतिगृहीत- -तम् का २,१,३,२४; ४,१९; –ताः श. १, १,४, २३; –तानि श. १,२,१,२१.

सु-प्रतिष्ठान- -नः श. ४,४,१,१४[२].

सु-प्रतीक,का- -कः श. ६, २,१,३२; ३,३,१४; ४,१,२;८,१,७; ९,२, ३,३५[२]; तै. ३, ७,२,७;७, १०; –कम् शां.२५,२; २६,८; शांआ. १,२;श.६,३,३,१४[२];४,१,२; तै. २,८,२,४;८,१२; –कस्य श.६, २,१,३२; –का तैआ.१०,४२,१;

† 'द्विषासुनीते' इत्यत्र सा. तथाह । भा तु 'असुनीते(असुनीति-)' इति पदं विश्लेषयन् सम्बुद्ध्येकवचनमाह ।=सुनीथः इति मै. ४,९,१२ । ‡ सुपा. स्वराभावः ? । $ तु. पा. ५,४,१२२ तत्र 'नित्यम्' इति चिन्त्यम् ।

CC-0. In Public Domain. Gurukul Kangri Collection, Haridwar

Digitized by Arya Samaj Foundation Chennai and eGangotri

सु-प्र(त्यञ्च्→)तीची- -ची श. ३, २,४,१७[३].

सु-प्रतीत- -तः, -तात् थं. १.

सु-प्रतूर्ति- -र्ती तै. २.९,४,६;८.

सु-प्रत्यू -तिऽऊ)ढ(√वह्)- -ढान् शां.२.१.

सु-प्रपाण(प्र√१पा)- -णे तै. २,८,८, १२.

सु-प्रयत- -ते तैआ. ६,५,१.

सु-प्रयस्- -सम् शां. २०,३.

सु-प्रा(ञ्च्→)ची- -ची श. ३,२,४, १७[३].

सु-प्राय(ण→)णा- -णाः तै. २.६,७, ३;१७,३;३.६,२,२;३,३.

सु-प्रीत,ता- -तम् श. ४, ४,५, २१; -ताः श. ४,२, १, ३३:५. १८; १९; -ते तै. २,६,१०,२;३, ६, १३,१.

सुप्लन्- -प्ला श. २,४, ४,४[२]: १२. ८,२,३; का. १.३.४, २[२].

सु-फ(ल→)ला- -ला तैआ. ६,६,२.

सुफली-कृत- -तान् श.११,१.४,२.

सु-फाल- -लाः श. ७,२,२,९.

सु-बन्धु- -न्धुः तै.२,८,५,४;-न्धुना, -न्धुम्, -०न्धो, -न्धोः[३], -न्धौ जै. १९०.

सुबन्धु-तीर्थ- -र्थेन जै. १९०.

सु-बर्हिस्- -र्हिः तै. २,६, १८,२.

सुबर्हिः-षद्- -दम् तै. २,६,१७,३.

सु-बाहु- -हुः श. ६, ५, ४, ११; तैआ. ४,३,२.

सु-ब्रह्मन्- -ह्म ऐ. ६,३; ष. १,१[२];२; -ह्माणम् तै. २,५,६,१.

सु-ब्रह्मण्य,ण्या- -०ण्य गो. २,२,९; -ण्यः श. ३,३,४,९; तैआ. १, १२,३[३]:तां.२९,१५,३;१८,४;ष. १,१;२[२]; गो.१.५, २४; -ण्यःऽण्यः तां.२९.४,५;-ण्यम् ष.१,२; गो.१,४,६;-ण्यस्य गो.१,३,१८; -ण्या ऐ.६.३[५];शां.२७,६:श.३, ३,४,१७[२]; तै. ३,१२. ९.६; ष १,२[४]:-ण्या३ ष १,१;२[३]:-ण्याम् ऐ. ६, ३[३]: श. ३. ३.४,१७; ४, ६,९,२५[३];१२,१,१,९; ष १,१: २[३];गो. १,३.४; २,२,९; -ण्याय ष.१. २; -ण्यायाः तै. ३.८, १, २; -ण्यायै ऐ.६,३;७,१;शां.२७, ६; श.४,३,४, २२;तां. १८, ९, १९, -०ण्ये तै. ३,७,७,१२[४]; ष. १,१[३];२[४].

सुब्रह्मण्या-त्व- -म् ऐ ६,३.

सु-भंसस्- -सम् तै. ३,१,१,९.

सु-भग,गा- -०ग श. १२, ४,४, २; -गः तै. ३,१,६,३; का.२,६,१-४; -गम् तै.३,१,१,९; मं.१,२, १९; -गा तै. २,४,२,७; ७, ७, १[२];२[२]; ३,१,६, ३[२]; ७,५. १३; तैआ. ६.६,२; मं.१,५,३;६,२७; -गाः तां. २३, १, ५; -गाम् श. ७,३,१, ३३[२]; -गासः तै. २, ५, ४,६; -०गासः तै. २,७, १२, ४; -गासु तां.२३, १, ५; -०गे शां. २५, २;शांआ. १,२; तै. २, ५, ४, ६: ३, ९, ६,३: तैआ. ६, ६, २; मं. १, ५, ४; -गे तै.२,८, ४,८;तैआ.२,६,१.

सु-भ(द्र→)द्रा- -०द्रे मं.२,६,२.

सु-भ(र→)रा- -रे श. १,४,५,१.

सु-भव- -०व शां. १२. ४[१]; श. ४, १,१,२२;२,२१.

सु-भार्ग- -म् मं. २.४,८.

सु-भू- -भूः श. १३. ५,२, २३; का. २,२,४,१६; तै. ३,३,४,३; तां. १,६,६.

सु-भूत- -तम् श.१,८,३,१५; तै.१, २,६,७;३,७, ९,२; ११, १,१-२१; -ताय श. ४, २, २, १५; तैआ.४,१०,१; -तेन तै.३,७,६, २०.

सु-भूयस्(:) श. ४.५.२.१२.

सु-भृत- -म् ऐ. ८, २६[३]; श. ४,४, ५.२१; तां. ८.८,१६; जं. ७१[२].

सु-भेषज- -म् जैआ. २,२४,१.

सु-मख- -खाय ऐ. ४,३२; शां. १९, ९; २०,३; २२,२.

सु-मङ्गल- -लम् मं. २,४, १; -लान् तै. १,७,१०,६;२,६,५, ३.

सुमङ्गली- -लीः मं.१,२,१४;२, २,१६.

‖सुमङ्गल-नामन्- -मानम् श.५,४, ४,१४.

सुमज्ञा(-त् वा दुऽजा-)निः- -नये तै. २,४,३,९‡.

सुमत्-क्षर- -राणाम् तै.३,६,११,२.

सुमत्पद्वग्दे† ऐ.२.२४.

सु-मति- -तयः मं.१,५,४; -तिः श. ४,३,५,१५;७,१,१,२७; -तिम् ऐ. ५,१८; शां.२६.१५; श. ९, २,३,३८; तै. २,४,३, ९; ७,९; ८,२;७, १२, ५; -तौ ऐ. ५,५: श. ४,४,४,७;६,३,३. १३[२]; तै. २,५,८,१२[२]:८, ४,१; ७, ५;६; ९,८;३,६. १०, ४; १२, ३, ४; तैआ. १,३१,२; मं. २,१, १२: -स्या तै. १,४,४,१०;२,८,२,७.

सुमती-कृत- -म् ऐ. ३,३८.

सु-मनस्- -नसः शां.२९,५; सा.३, ४,२;९,३; गो.१,२,२२;-नसाम् सा.३,१,२; -नाः ऐ.१,१९; शां. ८,४; श. ५,२, २, १०; का. १, ४,२,१०; तै. २,८,३, ३; तैआ. २,५,२; मं. १,२,१७;५. ४: गो. २, १, ११; ४, १; -नोभिः सा. ३,३,५.

सुमनस्यमान,ना- -नः तै. ३,७, ५,३; तैआ. २,५,२:४,६, १;२; -नम् तैआ. ४,४,१; -ना तैआ.

‖ '-ल-' इति Mw. ? । ‡ =ऋ. १,१५६,२ । 'सुमद्' इति सु√मदे रूपमिति भा. सा. । स्वयमर्थे 'सुमत्' इत्यव्ययमिति या. ६,२२ । † 'सु । मत् (√मद्) । पत् । वक् । दे' इति पदविभागः सा. ।

Digitized by Arya Samaj Foundation Chennai and eGangotri

१०, ३९, १; –नाम् मं. १, १, १३; –नौ श. १२,४,३,४.

सु-मु(न→)ना- -नाभिःतैआ.६,५,१

सु-मन्तु‡- -न्तुः, -न्तोः बं. २.

सु-मन्मन्- -न्मभिः तैआ. ३, १०, ४; तां. १,७,६.

सु-मानुष-विद्- -वित जैउ.४,६,१, ६;२,४².

सु-मर्त्य- -म् मं. १,६, १४.

सु-महस्- -हसे गो.२,५,८.

सु-मार्त्स्न(←मृत्स्न)- -म् श. ६, १, ३,४.

सु-मिति- -ती ऐ.२,२; तै.३,६,१,१.

सु-मित्र,त्रा- -०त्र जै. ५३; –त्रः श. ११,४,३,१९; तां.१३,६,९;१०; जै. ५३⁴; –त्रस्य आ.जैआ. १, १०; –त्राः तै. २,६,६,३; तैआ. ४,११,८; ४२,४; ५,९,११;१०, १,११; –त्राय जै. ५३.

सुमित्र-घस्- -घः श. ३, ३,३,१०.

सुमित्रि(य→)या- -याः श. ३, ८, ५,११;१२,९,२,६;१३,८,४,५: १४,३,१,२७.

सु-मृडी(ळी)क,का- -कः तै.२,७,१२, ५;३,५,६,१; तां १,५,७; –का शांआ. ७,१;-तैआ. १,१,३;२१, ३;३१,६;३२,३:४,४२,१; –काः तै. २,४,६,३; –काम् श. ३,२, २,१७²; –कायै श. १३,१,८,४; तै. ३,८,११,२.

सु-मेक,का- -कः श. १, ७,२, २६²; –के तै. २,८,४,७.

सु-मेक्स्- -०घः श. १४, ९, १, ५; –घसः ऐ. ५,१४; –धाः ऐ. ५, १८;६,२०: का. १.४,२,१०; तै. २,८,१,१; तैआ. ७.१०,१; गो. २,६,२.

सु-मेष- -म् शां. २५.३.

सुम्न,म्ना(सु√म्ना?)- -म्नःतै३,७,७, ९;-म्नम् ऐ.३.३४;शां.२१,२;श. ४,३,५,१५;७,२,२,४:३,१.३४; तै २,५,१.३;८,६,९; ३,३,९.९; ७,९,५;तैआ.४,२१,१;-म्नया श. ७,२,२,४; –म्नानि शां. २१,२; आ.१,२६९;-म्नाय श. २,३,४, ३१;७,३,१,३४;८,२,१,६; का. १,४,१,२२; तै.३,३,९,८: –म्ने ऐआ. ४,१,१; श. १,८,३,२७²: ३,३,१,२;८,२,१,६; तै. ३, ३. ९,८.

सुम्न-हू(√ह्वे)- -हूः श९,२,३,२०².

सुम्नयु(√सुम्न-म्नाय)- -युः शांआ. १५,१;श.१,४,१,२१³: तै.३,५, २,१; गो.१,५,२३²;-योः शांआ. १५.१.

सुम्नायु- -यवः तै. १, २, १, ११; ३,६,१०,३.

सुम्नि(न्→)नी- -नी तै.३,३,९,८.

सु-युज्- -जम् श. १२, ४,४, २: तै २,६,७,५: –जा शां. ३,३⁶; श. १,४,२ १७²;३, ४, १, २९; का. १,६,१,१५; तै. १, २, १, ११; ३,५,३,२; मं. २,२, १२.

सुयज्ञ- -ज्ञः तै. १,२,१,११; जैउ. ४,९,२, १²; –ज्ञाः श. ४, ३,३, १३; –ज्ञाय जैउ. ४,९,२,१².

सुयज्ञियु- -०य श. १,४,१,३९; ६,४,३,९: –यः श.९,४,१,९.

सु-यत(√यम्)- -तः तां.१२.१०,१.

सुयम,मा- -मम् तै. २.४,१,१; ५, २, ४; –मस्य तै. २, ८, ५, २; –मान् जैउ.३,२,३,४;–मे श.१. ४,५,१; –मेभिः तै.३,१,२,१०.

सु-वयसा†- -से श. ११,७,१,१².

सु-युक्त- -क्तेन जै. १६८.

सु-रत्न- -त्नः ऐ. ५, ५; शां. २२, ९; श. १३,४,२,७; तै. २,८,६, १; तैआ. ६,१०, १; –त्नासः तै. २. ४,३,७;३,१,३,१.

सु-रथ- -म् तै. ३.७,४,३.

सु-रभि,भी- -भयः श.१४,१,२,१२; तै. ३,९,७, ४; –भि ऐ. १, ३; तां. १,६,१७; जैउ. १, १८, ५, ५; २,२, १. ९; –भिः श. १३, ४.४,७: तैआ. १०,४१, १; ४२, १; ष.२,३; –भीणि मं.२,३,१७; –भीन् गो. १,१,३८; –भीम् तै. २.५,५,७; –भौ श. ६,८,२,३.

सुरभि-मत्- -मते ऐ. ७,९⁶.

सुरभिमती- -म् श. १३, २, ९, ९;५,२,९; तै. ३, ९, ७,५.

सुरा- -रया श. १२,७,१,१०; ३,१; ८;१३²; ८,१, ४; १६; तै. २,६, १,३;३,१; ४,२; ११,७; –रा ऐ. ८.५;८²;२०²; श. ५,१,२,१०²; १४;५,२८: १२,७,१, ७;३, ८³; १२;१४³;८,१,२;९;५: १६²; ९, १,२;३,५; तै. १,३,२,६; ३,३²; ४–६; ४,२,२;८,५,२; ४;६, ४; २,६,१,४; मं. १, १, २; –राम् श. १,६,३,४; ५,५, ४,५; १२, ७,३,५;८;१४²;२०; ९,३, ५;६; सा. १, ५, १५; मं. १, ७, ५; –रायाम् ऐ. ८,२०; शांआ. १२, १; श. १२,७,३, २०; ८, १,४; –रायै तै. २,६,११,२.

सुरा-कंस- -म् ऐ. ८,८;२०.

सुरा-कार- -म् तै. ३,४,९,१.

सुरा-ग्रह- -हम् श. ५,१, २, १६²; १७; १८; –हाः श. १२, ७, ३, १२;१५;१६; १७²–१९²: ८, १; १; तै. १,३, ३,५; –हाणाम् श. ५,१,२,१९; –हान् श. ५,१,२, १०;१२;१५;१६;५,२८; १२,७, ३, १४: २०; २२; ८, १,३; ९, ३, १२;१५; तै. १, ३,३,२; ३; ४; ५²; ६;७; ८,४; –हैः तै. १, ३,३,४;७.

सुरा-दृति- -तिना तां.१४,११,२६; –तिम् जै. २०२.

‡ सुपा. चिन्त्यः । † '-सु-' इति सुपा. स्वरः ? । तु. ऋ. ७,१८,४ ।

CC-0. In Public Domain. Gurukul Kangri Collection, Haridwar

Digitized by Arya Samaj Foundation Chennai and eGangotri

सुरा-प- -म् गो. १,२,१३.

सुराप-क॒ल्प- -ल्पेन सा १,६,३.

सुरा-पा॒ण(←न)- -म् श. १,६. ३,२;४;५,५,४,३;५.

सुरा-पीथ- -थस्य ऐ. ८,८.

सुरा-बलि- -म् तै.१,७,६,५.

सुरा-मद॒- -म् श. १२, ७, ३, १२: ८,१,२.

सुरा-वत्- -वन्तम् श. १२,८,१,२; जै. २,६, ३, १; -वान् श. १२, ८,१,२.

सुरा-सोमग्रह- -हान् शां.१६,१०.

सुरा(-राऽआ-)हुति॒- -तीः श. ५,५, ४,२१.

सु-रा॒धस्- -धसः श. १२, ८,३,२९; तै. २. ६, ५,७: आ. १. ३८५; -धसम् ऐआ.५,२,४;तां.११,९, २; -धसे तै.३,७,५,१३^{२}; -धाः तै. २,५,३,१.

सु-रा॒म- -म् श. ५, ५,४, २५; २६; तै. १,४,२,१^{२}:८,६,१.

सुरा॒मन्- -माणः तै. २, ६, ११, १०; -म्णः तै. २,६,१५, २.

?सुरिश- -शात् शां. २,८†.

सु-रु॒च्- -रुचः श. ७,४,१,१४^{२}; तै. २,८,८, ८; तैआ..१०, १; १०; -रुचम् ऐ. १,२१

सु-रु(क्म→)क्मा॒- -क्मे तै. २,६, ८,३;३,६,३,३.

सु-रू॒प- -पम् शां. १६.३; तै. ३,७, ५,२: तां.१४,११,१०;११; १५, ३,८; -पस्य तां.१५,३.८;-पान् सा २,८,१;३^{२}; ४; -पे आ. १, ४६८.

सुरूप-कृत्- -कृत् सा.१,४,१४.

सुरूप-कृत्नु- -त्नुः शां. १६,४; शां. २१,६; -त्नुम् ऐ. ३,३०; ऐआ. ५,२,५; शां. १६, ३; तां. १३, १०,२.

सु-रे॒क्णस्- -क्णाः तै. २,४,६,२.

सु-रे॒तस्- -तसम् तै. २,६,७,५;१७, ६;-ताः श.६,७,२,२^{२}; तैआ.४, ७,५.

सुरेतोधा(-सु√धा)- -धाः तां.२१, १०,२२.

सु-लक्ष(ण→)णा- -णाः गो.२,५,५.

सु-ला(प→)पा- -पाः जै. ५३.

सु-लो॒क- -म् श. ६,३,३,१४^{२}.

सु-वज्र- -०ज्रा तै. ३,६,९,१.

सुवत- √१सु द्र.

सुव॒र्(ः)‖ तै. १, १, ५, १; २; ३, ७,२;५;४,८,१;५,७,१; २,२,४, ३;३,५,३^{२};४,५,७;७,५;५,१,३; २,३:४;६,३,४;७, १७,३; ८,२, ८;३,२,४,७^{२};५,१,१;७, २^{२}; ७, ५,३:६,३;७,४;९, ९;९, ४,५^{२}; तैआ. ३.२,१;६,१; ४,४,१; ८, ४^{२};२०,१;२१,१; ४०, १^{४}; ४२, २^{२}; ५,७, ९^{२}; ६, ३,२; ६, २^{२}: ७,२^{२};७,५,१^{२}; २^{२};३;६, २; ९, १०,६;१०,१,२;४;१४^{२}; १५;२, १^{३};३,१^{३};४,१^{३};६,१;८,१;१५,१; २२,१;२७,१^{२};२८,१^{२}; ६३, १^{२}; जै. १२७; जैउ. ३,३,४,३;४.

सुव॒र्ग॒(-वर्√गम्)- -र्गः तै. १, २,१, २१; २, १; २; ४;३, ६, ५^{२}; ७, ५; ७; ६, ३, ६^{२}; २, २, ३,६; ३, २,१,६; २,९; ३, १२;३,७,९;८,६,१; २; १०, ३; १७,२;१८,५;२०,१;९,२, २;४, ६; तैआ. ५,९,११;१०,६३, १; जैउ.३,३,४,४;-र्गम् तै.१,१,२, ५;४,६^{३};४,७;८;९,८;२,२,३;४; ४,१;३^{२};३,४,३;६,१^{२};५^{३}; ७,४; ५^{२};४,१,३;५,६,२^{२};६,३, ६; ७; ८,१;२;७,७,२;८,२,१;८, ५;२, १,८,३;२,३,५;६^{२}; ४, ६;७; ५, ४;७,२;८,१^{२};२;११,५; ३,३,७, ८;९,३;७,७,४;८, ८,३; १६,१; २:१७,१;१८,५; २२,१^{३};२;३;९, २,३:६,४^{२}; तैआ.४,१२,१;५,१, ६;७^{२};७.१२^{२}:८,३; -र्गस्य तै.१, २,३,४;४,२^{२}:३, ५,१; ७,३; ४; ४,६,३^{२};६,३,७;७, ७, २; ८,८, ३;९,४,३; ३,२, १,६; २,९;३, १२;३,७,४;५;९;११; ८,१, ३^{३}; ६,१;२;८,३;१६,२; १७,२; ३^{४}; १८,२;४^{२}; ५;६; १९,१^{२};२०,१; २३,१;२;९,४,३; ६; ६,४; २०, २; तैआ. ५,४,१३;१०, ६३,१; -र्गाः तै.१,२,२,१; -र्गान् तै.१, ६,३,७;७,९,६;३,८,८,३; तैआ. १०,६२;१; -र्गान् तैआ. ५, ९, ११; -र्गाय तै. १,१,२,५;५, ३; ३,४,८,१; ८, १६,४; तैआ. ६, २,१;४,२; -र्गे तै. १,१,५,२;३; २,१,१५;३,७,८;. २, २, ३, ५; ३,७, ६,५; १०;८, २;९, ६,३; २१, १; -र्गेण तैआ. ७, ३, ४; -र्गेषु तै.१,२,२,१;४,१.=स्वर्ग-.

सुव॒र्ग॒-काम- -मः तै.२,२,३,६.

सुव॒र्ग्य॑!- -र्ग्यः तै.२,२,८,२.

सुव॒र्यु॒- -र्यवः तै. २,५,४,१.

सुव॒र्व॑त्(-वर्+मतुप्)- -र्वत् तै. २, ५,८,१;७,१३,३;८,५,९.=स्वर्वत्

सुव॒र्व॑ती- -तीः तै.२,४,७,५.

सुव॒र्वि॒द्- -र्विदः तै.२,४,८,५;तैआ. ३,११,९; -र्विदम् तै.२,४,८,४; ६,७,१;३,७,४,१६;-र्विदा तै.२, ८,९, २. =स्वर्विद्-

सुव॒र्षा॒(-र्√सन्)- -र्षाः तै.२,४,३, ६;५,५,५;८,४,१;-र्षाम् तै.२,४, ३,८;७,४,१;३,५,७,१.=स्वर्षा-.

सु-व॒र्चस्- -र्चाः शांआ. १२,३;४;तै. २,७,१२,२;३,१,१,१२; मं. १, १,६;२,१७.

सु-व॒र्ण,र्णा- -र्णः श. १२, ८,३, ११;

†'सुरुश-' इति पाठान्तरम्। 'सुरेश-=सुलेश-' इति Kt. इत्यस्योह्य। 'अपिसुरिशानेन' इति आन.

मुपा.? । ‖=स्वर् अद्र. ।

Digitized by Arya Samaj Foundation Chennai and eGangotri

तै. २,२,४,६²;३,७,६,१; ष. ४. ७; –र्णम् ऐआ. ३,२, ८; शांआ. ११,४;७; श. ११,४,१,८; १२, ७,१,७;२,१३;१३, १, १,३²;४; २,३,२;४,१,१३;२,७; १३;१४, १,३,२९;३,१,३२²; ४,१, २८⁵; तै. १,४,७,४;५²;८, ९,१; २,२, ४,५;६;३,३,४,५;८,२,४²; १२; ६,६; तैआ. ३,११,१;४; ६, १, ३; जै. १३२²; जैउ. १, १२, ५, ४³;३,४,३,३;६,६,६; दै. २,२; सा.१,१,११³; गो १,१,१४;३,८; –र्णम्ऽइव शांआ. ११,८; –र्णस्य तै. २,२,४, ५²; –र्णा तै. १,५, १०,७; –र्णाः तै. ३,७, ५, १३; गो. १, ३, १६; –र्णानि श. १३. ४,१,६; –र्णाम् तै. १,५, १०,७; –र्णे शांआ. १२, १; –र्णेन जैउ. ३,४,३,३; गो. १,१,१४.

सुवर्ण-पक्ष- -क्षाय तैआ.१०,१,६.

सुवर्ण-मय- -येन जैउ. ४, १, १,६.

सुवर्ण-रजत- -ताभ्याम् तै. १, ५, १०, १; २; –तौ शां. ८,४; श. १२,८,३,११.

सुवर्ण-वर्ण- -म् मं. १,३,११.

सुवर्ण-विद्- -विदे श. ११,४,१,८; गो. १,३,८.

सुवर्ण-स्तेन- -नः सा. १,५,१६.

सु-वस(√१वस्)- -म् जै. १६८.

सु-वाच्- -वाचा तै. २,६,८,३;३,६, ३,३.

सुवान- √१सु द्र.

सु-वासस(√२वस्)- -वाससम् श. ३,१,२, १६; १७; १३, ४, १, १५;–वासाःऐ.२,२²;शां.१०,२³; श.३, १,२,१६; तै. ३,६,१,३; १०,८, ४;तैआ.१,२७,२.

सुवित(सु√इ)- -तम् तै.१,२,१,३;मं. २,१,११;–ताय शां. २१, ३; श. १४,३,१,९;तै.२,४,४, ७; ८,२, ४; तैआ.४,११,३³;–ते तै.३.१, १,१–३.

सु-विदत्र(√२विद्)- -त्रान् ऐ ३, ३७;तैआ.६,३,१; –त्रेभिः तै.२, ६,१६,२; –त्रेभ्यः तैआ.६,१,१.

सु-विदान(√१विद्)- -नःतै.२,४,१, ११.

सु-विदित- -म् ऐ २,३९; ४०;जैउ. .३, २,२,४; –ताःश.१०, ६, १,१०.

सु-विद्वस्- -द्वांसः श. ९, २, ३, २७².

सु-वेद- -दः –दम् गो. १,१,१³.

सु(स?)-विष्टुत- -तः गो.१, ५,२५‡

सु-वीर,रा- -रः ऐ. १, १३; श. २, ४,१,१;३,३, ४, ३०; ४,२, १, १६²; का. १,४,२,१; तै. २, ४, १,११;३,६, २,२; तां १३, १, ४²; मं. १, ७, १६; –रम् ऐ. २, २; शां. २३ ३²; श. १२,८, १, २; तै. १,४,२,२;२,४,५, १;७, ११;६,३,१;८,५,६; ८, १०;३. ६, १,१; १३, १; –रा तै. २,५, ५,१; –राः शां.८,५; शांआ.१२, ७; श. ४,६, ९, २४; तै. १,१, १,२;२,६,८, २;८, १,६;५, १; ६,९;३,७,९,९; तैआ. १०, ३९, १; मं. २,२,१३.

सु-वीर्य- -र्यः तै. २, २, १०, ४; –र्यम् ऐआ. १,२, १; ४, १, १; श. १,४,१,२८²;४,५,४, ९; ६, ५,२,३–६; ११,४, ३, १९; तै. २,८,१,४;७,९; १०; ३,१,१,८; ५,२;२;७,५, १३²;९, ४; तैआ. २,५,१;४,२१, १; गो. २,४, २; –र्यस्य श.४,२,१,२२; तै. ३,१, १,५; सा.२,८,१; –र्याय श. ७, ४,१,२; तै.३,७,१,९; तैआ. ३, ११, १२;१३.

सु-वृक्ति(√वृज्)- -क्तिः तै. २,४, ३, २; –क्तिभिः शां. २६, ९; तै.२, ८,२,८; जै.८१³; –क्तिम् शांआ. २२,९; तै. २.४,६,२.

सु-वृत- -वृतम् ऐ. ४, ३२; शांआ. २०,४;२२,२; –वृता तै.२,४,३, ७; ३,१,१,९.

सु-वृषभ- -भः तै. २,४,७,२.

सु-वृष्ट- -ष्टम् तै. ३,११,१०,३; –ष्टे तै. ३,२,८,२.

सु-वेशीय- -म् जैआ. १,१३७†.

सु-व्युष्टा- -ष्टायाम् जै. १;२.

सु-व्रत- -तः जै. ६१; –तम् ऐ. ५, ८; –तस्य जै. ६१; –तानाम् ऐ. १,९.

सु-शमि- -मिφ ऐ. २,७; श. १,१, ४,१०; का. २,१,३, १४; तै.३, २,५,८;६,६,४.

सु-शर्मन्- -र्मणः श. ६, ४, ४,२१; –र्मा श.४,४,१,१४².

सु-शस्त(√शंस्)- -स्तः गो. १, ५, २५;–स्तम् ऐ. ३,३८; तां.९,५, १३.

सुशस्त-तम- -मम्ऽइव ऐ. ३, ४४.

सुशस्त-तर- -म् गो. २, ४,१०.

सुशस्ति- -स्तयः श. ६, ४, ३, ९; –स्तिभिः शां. २६,१७; श. ६, ४,३,९;७,३,१,३१.

सु-शारद- -दः,–दात वं. १.

सु-शिप्र- -प्र तै. २, ४, ३, ६; ७, १३ ४.

सु-शिल्प- -ल्पे तै. २,६,१७,४.

सु-शीम- -मः श. ६,४,४,३; –मम् शां. २, ७³; –मे शांआ. ४, १०.

सु-शुक्वनि- -निः श. ६,४,३,९².

सु-शृङ्ग- -ङ्गः तै. २,४,७,२.

सु-श्रुत- -ताः श. १४, १, २, २१; –तेन श. ११,४,४,७.

---

‡ 'सुविष्टुतिः' इत्यपि मुपा. स्यात्। † 'सवेशीयम्' आ. पाठः। φ कि. वि.

CC-0. In Public Domain. Gurukul Kangri Collection, Haridwar

Digitized by Arya Samaj Foundation Chennai and eGangotri

सु-शुरु- -रवः तै. ३, १०,१,४.

सु-शेव,वा- -वः ऐ. ७, १३; ऐआ. ४, १, १; श. ५, ४,४,१२; ८, २,१, ६^{२}; तै. १,७,१०,२;४;२, ८,७,५; ६; ३, ७,७,९; गो. २, ३,६; -वम् श. ७, २, २, ११: तै. १,७,१०,३;२,५,२,४; ३,७, ५, ३; -वा श.८,२,१,६^{२}†; तै. ३,७,५,१३; -वाः श ३,२, २, १९^{२}; तै २,५,८,१२: तैआ.६,१, ३^{३}:१०,२; -वाम् तैआ.६,७,१.

सु-श्रप-तर- -राः श. ५,५,४,१.

सु-श्रवस्- -०वः मं.१,६,३१^{३};-वसः वं.१;-वसम् तै. २,४,३,८;७,४, ३; तां. १४,६,८; मं. १, ६.३१; -वाः श. १०,५, ५, १; तै. १. १,३,११:३,१,६: तां.१४,६,८^{२}; जै. १९८^{२}; वं. १; मं. १,६,३१^{२}.

सु-श्लोक- -का३न् तै. १,७,१०,६:२, ६,५,३.

सु-ष(←स)णन्(√सन्)- -नानि तै. ३,५,२,३;६,१,३.

सु-ष(←स)द,दा(√सद्)- -दः श. ६,४,४,३;तै.३,७,६,१०;-दा श. १,२,५,११;९,२,२०;५,४,४,२; १४,१,३,२१; का. २, २,३,१०; तै. २,६,५,१;३,३,९,९;७,६,६: तैआ.४,५,३: -दाम् श.१,२,५, ११; ५, ४, ४,४; का. २,२, ३, १०; तै. १,७,१०,२.

सु-षदस्- -दाः ऐआ. ५,१,१.

सु-षु(←स)म- -न् श.३,२,१,३०.

सु-ष(←स)मिद्ध- -द्धः तै.२,५,४,५; ६,१८,१; तां. १५. ८,१;१६,५. २२;-द्धम् तै.२,६,१७,१.

सु-षमिध्- -मित् ऐ.२,३४^{२};-मिधा तै. १, २,१,१२;३,९,२,१.

सुषमिद्ध-,ध- अद्र.

सु-षा(←सा)ह- -हा तै.२,८,६,३‖.

सु-षिर,रा- -रः श. ६,३,१,२६;३१; ७.४,४;-रम् तैआ.१०.११,२;-रा श. ६,३,१,३२;३,५;८,७,३,३.

सुषु(←सु)स(√^{६१५})- -सः श. १४, ५,१,२१.

सुषुप्वस्- -पुवः श. १, ६.३, ४१: १०,५,२,१२.

सुषुप्वु- -प्सुः गो १,२,२.

सु-षु(←सु)म्ग- -म्गः श.९,४,१,९.

सुषुवाण- √१सुद्र.

सु-षू(←सू)-तम- -म् श.३,९,४,५^{२}.

सु-षे(←से)ण- -णः श.८,६,१,२०.

सु-षो(←सो)मा- -मया तैआ.१०,१, १३.

सु-ष्टु(←स्त)रीमन्(√स्तॄ)- -म तै. २,४,८,५; -मा तै.२.६,११,३; ३,६,२,१‡.

सु-ष्टु(←स्तु)त,ता- -तम् ऐ ३,३८; तां. ५,५,१३;९,३, ७; -ता तै. २,४,६,१०.

सुष्टुति- -तिभिः श. ७,३,१,३१; -तिम् तै. २,४, ६,५; गो. १,५, २४; -ती मं. १,५३^{२}.

सु-संस्कृत- -म् सा. ३,३,३.

सु-सनितृ- -०तः ऐआ. ५,२,५.

सु-संदृश्- -दृक् तै.१,६,९,९: -दृशम् श. २,६,१,३८; का. १, ६, १, २५: तै. १.६,९,८;२,८,२,४.

सु-समाहित- -म् श. १४,७,१,४२

सु-समिद्ध- -मिद्धे तां.९,४,५.

सु-समिध्- -मित शांआ. ४, ८.

सु-षमिद्ध-,ध्- गद्र.

सु-समृद्ध- -द्धोऽइव श. ४,१. ५, १०;११.

सु-संभृत- -भृता तै. ३,२,२,६;७,४, ८;९.

सु-सर्व- -र्वौऽइव श.४,१,५,१०;११.

सु-स(स्य→)स्या- -स्याः श.३,२,१, ३०.

सु-सह तै. २,४,४,५.

सु-सावित्र- -म् तां. २१,१०,१५.

सु-सीम- -मे मं. १,५,१०.

सु-सुत-तम- -म् श. ३,९,४,५¶.

सुस्थिवस(√स्था)- -स्थुषः तां.७,७,१६

सु-स्रज्- -स्रजि श. १३,५,४,१८.

सु-हत- -म् प. ३, १^{२}.

सु-हन्तु- -न्तु तै. २,५, ८,११.

सु-हय- -यः शांआ. ९,७.

सु-हव,वा(√ह्वे)- -०व ऐ. २, २१^{२}; -वः तैआ.३,१४,३;-वम् तै.२, ७,१३,३;१६,४$; -वस्य श.६,४, ४,२१;-वा तै.२,४,२,८;८,४;५, ३,२;८,८,५; मं.२,६,९; -०वाः ऐ.६,१२;तै.३,५,१२,१; गो. २, २,२२; -वाः ऐआ. ५,१, १; तै. २,६,१६,१; -वाम् मं. १, ५,३.

सु-हविस्- -विः तां.१४,५,२५.

सु-हस्त- -०स्त श.३,३,३,११;-स्तः तै. ३,१०,८,४; तैआ. १,९,३.

सु-हस्त्य- -०स्त्य तां.१३,९,३; सा. १,४,१८.

सु-हार्द्- -र्दः तैआ. २,६,२.

सु-हित,ता(√धा)- -तः ऐ. ३, ३९; ४७;४८;८,२६; श. ११, ५, ७, ४; -तःऽइव श. १, ६, ३, ३१; -तम् श. १,८,२,९; का. १, १, ४,३^{२}; जै. १८; जैआ. १,४६८^{२}; -तस्य शां. १०,१; श. ७,५,१, ३८; -ताः जै. १८^{२}.

सु-हिरण्य- -ण्यः शां. ८, २.

सु-हुत,ता- -तम् श. १४, ९,४, २४; तैआ. १०, ६३, १; जै. ६^{२}; गो. २,१,३; -ताः श. ४,२, १, ३३; तै. ३,७,६,२१.

सु-हू(√ह्वे)- -हूः श. १,३,१,१९.

---

† =य. १४,३ । ‖= ऋ. १,१८६,२ 'सुऽसुहा' इति पपा. । ‡ मा. '-रीम । ऊर्ण-' इति क्लीबतया विभजंश्चिन्त्यः । तु. सा. ¶'सुसुतम-' इत्येकतकारः W. अज. मुपा. ? प्राचीनतरप्रमाणविरोधात् स्वरसंस्कारविरोधाच्चेति दिक् । विस्तरस्त्वन्यत्र । $ 'सुहुवम्' इति आन. मुपा. ।

CC-0. In Public Domain. Gurukul Kangri Collection, Haridwar

Digitized by Arya Samaj Foundation Chennai and eGangotri

सु-हृदयतम- -मः ऐ.७,१६.

सुहृदय-तर- -रः जै. १५२.

सु-होतृ- -ता जैउ. ४,६,१,६:२,४[२].

√१सू‖,सुवते तै १, ७,४, १; सुवति श. ५,३,३,७; सुवति श. ५,३, ३,४; ५; ८;१५; ५,१;६; ४, ४, २४; सुवन्ते तै. १, ४, २, ४: ७, ४, १: सुवत् तै. ३, १, २, ३; सुवान्तै श. ५, ३, ३, १४: सुवताम् श. ५, १, ४, ४; ३. ३, ११; ९, ४, २, १६; तै. १, ७,४,२: सुवन्ताम् तै. १, ७, ८, ३[२]; सुवध्वम् श. ५,३, ३, १२[२]; ४,२,३[२]: सुवामहै तै. २, २, ८, ७; असुवन्त तै. २, २, ८, ७; सावीः ऐ. १, ३०; शां. ९, ५; श. ४,४,१,६; सावीः तै. २, ४, ६,३;७,१५, १; तैआ. १०, १०, २;४९,१.

सूयताम् मं. १,५,१.

√२सू$, सूते तै. १, ८, ६,४; सुषुवे श. ५,२,२,५; अपूत जै. १८०; जैउ. १, १३, १,७.

सूतका(-कऽअ-)न्न- -म् ऐ.७,९.

सूत-वशा- -म् तै.२,७,४,१.

सूतवे श. १४,९,४,२१.

सूति- -त्यै तै. ३,३, ६,३.

सूक्त(सु√वच्)- -क्तम् ऐ.१,२१[२]; २, १०;१२;३३[४]; ३,११[२];१९[६]; २०; २३; २४[३]; ४, २९-३१; ३२[२]; ५,१;२;४[३];५[२];६[३];८[३];१२[३];१३[३]; १६[३];१७[२];१८[४];१९[५]-२१[५];६,९; १८[३];२०[३];२६;३६;८,२:३; ऐआ. १,२,२;२,२,२[४]; शां. ८,६; १२, १;१४,१;४[४];१५,३[२];४; १६, ३; ४:२२,४; २३, ८; शांआ. २,४; १३; श. १३, ४,३,३;५,१,१८[२]; जै. १७६; जैउ.३,१,४,१-३;गो. २,३,२१;२२[२];५,१५[२]; ६,२; ९; १६[२]; -क्तस्य ऐ. २,३३[२];३,११; ४,२९:३०; ऐआ. १,५, ३;५,२, १; शां.१०,२;१२,३:१३,८;१४, १[३];२२,१;२७,२;शांआ.२,१: तै. २,८,५,१: -क्ता शां. १३, ८;श. १,९,१,१‡; का.१,५, १, ३७;६, १,३०; तै. २,६,१५,२; ३,३,८, ११;६,१५,१;-क्तात् शां. २७,२; -क्तानाम् ऐ. ६,२०[२]:२२; ऐआ. १,३,८;गो.२,५,१०; -क्तानि ऐ ३,३१[२];४,२१:५,१६;१७; १८[५]; १९[३];२०[२];२१[२];६,९; १५[२]; १७; १८[२];२१;२४[२]; ऐआ. ५, २, २[२]; ४; शां. १६,३;११:१९,९; २२, १;५;९;२४,१; २५, ९; २६,८[२]; १०-१४;१६; १७;२९,८; ३०, १०[३]; शांआ.२,१८;तैआ.२,७,१; आ.१,५५१; जंआ.१,५४६; गो. २,५,१०;१५:६,१[२]; -क्ते ऐ. ३, ३५;५,१४; ६, १३; २४: २८[३]; ऐआ.१,५,२;५, २,३;४;५[३]; शां. १९,१०;२२,४; २६,९[२];२९,४; ३०,४; शांआ. २,९; गो. २, ६, ८[२]; -क्तेन ऐ. ३,११[२]:१९[२];२४; ६,२०[२];७,१६; ऐआ.१,२,२;शां. ११,४;१२,३; शांआ.२,१५; गो. १,१,३९;३, १३;२, ६,२[४]: -क्तैः ऐ.५,१८;शां.२६,११.

सूक्त-प्रतिपद्- -पदः ऐ.६,२१[२]; गो. २,६,३[२]; -पद्भिः ऐ.६,२१.

सूक्त-वाच्- -वाक् श.१,९,१,४[२]; तै. ३,५,१०,१.

सूक्तवाक- -कः शां.३,८; श. १, ९,१, ४; ४,४, ४,१४; ११, २, १,५;६,९;१०;७,२८[२];-कम् शां ३,८; श. १,८,३, १८;९, १,४; २,५,२,४२[२];६,१,४५[२]; ४,४,४, १४; तै. ३,५,१०,१; -काय श. १,८,३, १०[२]; ९,१, १;२, ५,२, ४२;६,१,४५; का. १,५,१, ३७; ६,१,३०; तै. २,६,१५,२; ३,३, ८,११;६,१५,१; -के शां. ३,८; ५,७;७,२[२]; गो. २,१, २५.

सूक्तवाक-शंयोर्वाक- -कौ शां. १,५.

सूक्तो(-क्तऽउ-)क्त- -क्तौ श.४,४, ५,२०.

सूक्तो(-क्तऽउ-)च्य- -म् तै. ३,५, १०,१.

सूक्ता(-क्तऽअ-)न्त- -न्तैः ऐ. ६, ८; गो. २,५,१४.

सूक्ष्म- -क्ष्म् तैआ. १०,११,२.

सू(चक→)चिका- -का शांआ. १२, ५.

सूची- -चीभिः श.१३,२,१०,२;तै. ३,९, ६,४; -चीभ्याम् ऐआ. ५, १,३; -च्यः ऐआ. ५, १, ३; श. १३,२,१०,२:३; तै. ३,९, ६,५; -च्या जैउ. १, २, ३,३; मं. १, ५,३.

सूत- -तः श. ५, ३,१,५[२]: ३,१३; ४,४,१८[२]: तां. १९,१,४; -तम् श. ५,४,४,१७; तै. ३, ४,२,१; -तस्य श. ५,३,१,५; तै. १, ७, ३,४; -ताय श. ५, ४, ४, १७; जै. ५४.

सूत-ग्रामणी- -णीभिः तै. ३,८,५, २;-ण्यः श.३,४,१,७;८;१३,२, २,१८;१४,७,१,४३;४४: तै. २, ७,१८,४; ३, ८,५, ३; -ण्याम् श. १३,४,२,५;५,२,७.

सूत-पुत्र- -०त्र जै. १६९.

सूति-√२सू गद्र.

सूत्र(√सिव्)- -त्रम् शांआ.११,८[२]; १२,७; श. ७,३,२,१३;८,७,३, १०;१४,६,७,२;४[२];५;६;तां.२०, १६,६; गो.१,१,२३;५,११;-त्रम् ऽइव श. १२,३,४, २; गो. १,५, ११; -त्राणि श. १४,५,४, १०; ६,१०,६†;७,३,११;-त्रे श.७,३, २,३१;८,७,३,१०[२];१२,३,४,२;

‖१ प्रेरणे। $२प्राणिगर्भविमोचने। ‡तथा कालि.मुपा.। '-क्तऽइव' इति W. मुपा.?। †'-त्र-' इति मुपा. स्वरो भ्रष्टः।

CC-0. In Public Domain. Gurukul Kangri Collection, Haridwar

Digitized by Arya Samaj Foundation Chennai and eGangotri

गो. १, १, २३; ५, ११; –त्रेग श. ३,२,४,१८; १४,६,७, ६[२]; –त्रैः श. १२,७,२, ३०.

√सूद्,असूदयन्त तै. २, ४, ५, ६; असूवुदन्त तै. १,७,४,४.

सूद– -दः श. ८,७,३, २१; तै. १, १,३,५[२]; –दम् तै. १,२,१, ३.

सूद-दोहस्– -हसः ऐआ. ५, १, ६[२];२, ५; शांआ. २, १; श. ८, ७,३,२१; तै. ३,११,६,२; तैआ. ६,९,२; –हसम् शांआ २,१;११; –हसा ऐआ.१,४,२; श.७,१,१, १४;२६;२९;३१;२,१,१२;३,१, २४;४,१,९;१४; २१; ४४;२,८; १५;२१;२८; ३९;५,१,११;२५; ३१; २, २२;८, २, १,८; ३,१, १०[२];१४;३,४;७,१,२२;२, ६;३, २०;९,२,३,१९;१०,२,४, ८;५, १३;-हसि शांआ.२,१७;-हाःऐआ. १,४,१[८];२[५];३[६];५, १[२]; ५,१,६[२]; २,१[२];२[४];३;५[३]; शांआ.२,१[५];श. ७,१,१,१५;२६;२,१६;२,१,१२; ३,१,४५[२];८,१,१,६;४,५; ६,२, ३;७,२,६;३,२०;२१[२]; ९,२, ३, १९;१०,२,४,८;५,४, १–५; ८; १०;१२;१४.

सू(सुऽउ-)द्-गातृ– -ता जैउ. ४,६,१, ६;२,४[२].

सू(←सु)-नर– -रः ऐ. ५,२१.

सूनरी– -री तै. ३,१,३,२.

सूना– -ना जै. १२८.

सूनु(√२सू)– -नवः तै.२,४,६,३;८, २,१;–नवे श. २,३,४,३०;८,२, १,६; का. १,४, १, २२; तै. ३, ७,७,९; गो. २, ३, ६; –नुः श. ३,७,१,२२;६,२,१, ३२; ७,१, १,२७[२]; तै. ३, ५, ७,२; ७, ६, १०; जैउ. ३,१,२, ४;१५[३];–नुम् तै. २,८,४,८; –०नो शां. २३, १; तै. ३, ६, १०, ४; –नोः श. ६,२,१,३२.

सूनु-रूप– -पः जैउ. ३,१,२,१५.

सू(←सु)-नृत,ता– -तम् ऐ.१,३०;-ता ऐ.१,३०;शां.२०,४;श.१४,१,२, १५[२];२,२,१; तै. ३,७,७,८;१०, १,१; तैआ. ३,९,२;४, २,२;५, २,६[२];–ताः तै.३,७,६,११;१२.

सूनृता-वत्(मतुप्)– -वत् तै. २,५, २,१; ३,७,४,१६.

सूनृतावती– -ती श.४,१,५,१७.

सूप← सुऽउप

सूपचर– -रः श. २,३,४,३०[२]; का. १,४,१,२२[२].

सूपचर(ण→)णा– -णा श.१,९, १,८[२]; तै. ३,५,१०,२.

सूपवञ्च(न→)ना– -ना तैआ. ६, ७,१.

सूपा(-पऽअ-)यन– -नः श.२,३,४, ३०; का.१,४,१,२२; –ना तैआ. ६,७,१.

सूपस(द→)दा(√सद्)– -दा तैआ. ४,५,५;५,४,८.

सूपस्था– -स्थाः तै. २,६,१५,१;३, ६,१५,१.

सूयमान,ना(√१सु)– -नः श. ५, २,३,९;३, १, ३; –नम् श. ५, २,३,३;५;३,१,१३;–नस्य श.५, ३,१,३;१०;–ना तै.३,१०,१,२.

सू-यवस‡– -सम् तै.२,८,८,१२.

सूयवसाद्(-स√अद्)– -सात् ऐ. १,२२;५,२७;७,३; शां.८,७.

सूयवसि(न→)नी– -नी श. ३,५, ३,१४; तैआ. १,८,२.

सूर– -०र तै. २,४,६,२; –रः श.७, २,३,८; तै. २,४,५,३;४;६,१२; ७,१३,२;८,७, ८; तां. १३, ८, ३;१५,४,२;८,३;११, १४; –रम् तां. १४,११, ६; –रा तै. २, ४, ६,१२; –रे ऐ. ५,१८; शां.२६, ११; तां. १३,८,२; १५, ८, ३; गो. २,३, १३.

सूर-चक्षस्– -क्षसः ऐ.४,१०[२];५,६.

सूर-वत्(मतुप्)– -वत् तां.१३,८, २;१५,८,३.

सूरि– -रयः श. ३,७,१,१८[२];तैआ. ६,११,१[२]; –रिः श. ६,८, २,९; –रिभिः श.४,४,४,७;तै.२,८,२, ६; –रीन् तै.२,६,९,१; –रेः श. ६,३,१,१७.

√सूर्क्ष्,सूर्क्षति गो.२,३,९; सूर्क्षत गो. २,२,१०.

सूर्क्ष्य– -म् तै. १,२,२,१.

सूर्मी– -र्मी श. ८,७, ३, ३; तां. २, १७,१; जै. २०८[२].

सूर्य,र्या– -०र्य शां. २५, ५[२]; श. ४, ५,४,१२;–०र्य तै.१,४,५,३; २, ७,१६,४;८,७,३; ३,७,६, २२[२]; तैआ. ३, १६, १; तां. ९, ७,६; मं. १,४,४; ६,११; –र्यः ऐ. २, २०;३१[२]; ३२[२]; ३७[२]; ३,४८;४, ९;१०[२]; ५,२४; ३१[२]; ऐआ. २, २,४; ३,२,३; ५,१, १; शां, २, ८[२]; ५,८; १४,१ ; १९,३; २५, १;२;५[२]; ६;७;९; २६,८; शांआ. १,२;७,१; ८,४;९,१; श. १,१, २,२१;३,४,८[२]; ६,३,२४; ७,२, १८; ९,३,१६; २,१,२,१८;१९; ३,९; २,४,१०; १६; १८; ३,१, १[२];२;२२[२];३०[५]; ३१;३३[६];३५[६]; ३६[५]; ३८;४,२,१; ६,३,८;३,३, ४,७; ८;९,२,१२[२]; ४,३,४,१०; ५,४,१; ५,४,१, १५; ६, ८,१, १४; ७,५,१,८[२];२,२७; ८,७,१, २२;३,१९[२]; ९,४,१,८[२];२,२३; १०,६,४,१;११,५,८,२; १२,९, २,८; १३,२,७,१५[२]; ३,८,४;५, २,१२; ७,१,५; १४,१,३, ६;३, १, २८;२,९; ४,२, २२; ३,३४; ९,३, १३; का. १, १,२,१२; २, ४,८; १२; १३; ३,१, १[२]; १४;

‡ =सु-यवस- इति पपा. गद्र.

CC-0. In Public Domain. Gurukul Kangri Collection, Haridwar

Digitized by Arya Samaj Foundation Chennai and eGangotri

२१^{५};२२^{२}; २३^{२}; २४^{३}; २५;२७; ३,१;४,१,१८; ६,३,६; २,१,२, १५; तै. १,१, ७,२; ४,४, १;२; ३^{२};५:६^{२};५,२,१^{२}; ६,३,९;७,१, ७: २,१,२, १०^{२}; ११; ९,२^{२};३; ५,६,२; ६,६,२;५;७,८,२; १५; २;१६,४: ८,६,२; ७,१;२;४;३, १,३,२;६,५; ३,६,९; ११,३;७, ७,१;१०,५;८,१८,२; ९,२१,२; ३;१०, १,४; ३,१;८,५; ९,१३; १२, ९,१;७; तैआ. १,१,२; २, १;७,६;२०,१;२१,१; २५,२;२, १३,१: ३, १२,६; ४,१,१; १०, ५^{२}; ३९,१; ४२, १;२; ५;५,८, १०^{२}; ८,८,१; १०,१,२; १०,२; ३;१५,१;२५,१; ४९,१; तां. १, ३,२;९;५,१४;६,७,२; १७,१३, १७; जं. १५१; जैउ. १, २, ३, ९;१०; सं. २; गो. १,१,१३;४, १०; ५,१४; २,१,२६; –र्यःऽइव ऐ. ४,२०; ऐआ. ५, १, १; शां. २५,८; श. ६,८,१,१४; तै. २, ७,७,६; मं. २,४,१४; –र्यम् ऐ. २,६; ३,४८^{२}; ४,१०^{२}; ११;२०; ८,११; शां. २४, ४; २५, ३;६; शांआ. ८,५; श. १,३, ४,८; ९, ३,१५^{२}; २,२, ४,१७; ३,१,३६; ६,१,३९; ३,३,४,७^{२}; ८; ५,१, १९; ४,३,४,९; ४,२,१४; ५,२, २,८;३,२,२;८,७,१,२२;११,२, ३,१;१२,९,२,८; १४,३,१,२८; का. १,६,१,२६; तै. १, ५,८,२; २,४,४,९; ५,४,३;६,३; ८,११; ६,६,४;७, १३,३; ३,१,२,८;६, ६,२; ७,४,३; १३,४;८, १८,३; १२,७,५; तैआ. २, ३,१; ३,४, १; ४,१७,१^{२};४२,५; ६,१,४;३, २;७,३; तां. ९,१,३५;३८;१७, १३,१७; २३,१६,२; जै. १२७; जैउ. १,२, ३,९; १०; ष. ३,७;

गो. १,४,१०; ५,१४;२४; २,१, २६;३,१९; –र्यया तैआ. १,१०, २; –र्यस्य ऐ. ३,३४; ४,७; ७, १५;८,७^{३}; शां. २४, ५; २५,२; ५^{२};६;८;९^{३};१०^{२}; शांआ. १, २: श. १,१, ३,६^{४}; ३,१,२३; २४: ९,३,१७;२०; २,३,४,२४;३,१, ३,२२^{३};३,४,८; ४,२,१,१०; ५, ३,५,१६; ४,२,२; ४,२३; ६,३, ३,६^{२};७,१,१,२४:४,१,३०:११, ५,९,९^{२}; १२,७,३,११^{२}: १३,२, ७,१५;८,२,६; १४, १,३,६^{२};२, १,२१^{३}: का. १,४, १,१८; २,१, ३,३^{४}; तै. १, २,१, २३; ४, ४, १०; ७,८,४: २,२,१०,४; ४,५, ५;५,५,५;६,१,२; ८,२,६; ६,९: ७,१^{२};२; ८,८;९,८; ३,१,१, ६: ३,२; २, ५,२;६, ११,१; ७,४, १४; तैआ. १,६,१; ३,९,२; ४, २,६; ३,३; ५,१; ८,४^{२}; १०,५; ११,७; ५,३,५;७;७,७^{२};८,१३: ६, ३,२; १०, ६३,१; तां. १,२, १;३,५:७,३; ९, १,३८; २५,८, ४; जै. १५१; आ. २, २३, ५; मं. १, ६,१९; गो. १,४,१०; २, १,२^{२};३,१३;१९; –र्यस्यऽइव श. ८,६,१,१६; ९,४,१,९; –र्या तै. २, ८, ९, १^{२}; २; गो. १,२,१७; –र्याः शां. २५,६; तै. २,७,१५, ३; तैआ. १,७,१; २;४^{२};५;८,६; जैउ. १, १०, २, १; ३^{२}; –र्यात् शांआ.१२,४; श.५,१,२,७;११, ५, ८,३; ८,४,६; गो. १, ४,९; –र्यान् तैआ. १, ७,२; –र्याम् ऐ. ४,७; शां. १८,१; –र्याय ऐ. २, २१^{२};३,४८; शां. २,१; १२.४^{२}; २५,४;५^{२};७; श. २, २,४, १७; ३,१,३६;३८; ३,३,४,२४;९,३, ५^{२};४,१,१,२२;२,२१; ४,५,४^{२}; ५,४,११^{२}; ६,२,२^{२}; १४, १,४,

१४;३,२,९: का. १, २,४, २३^{२}; ३,१,२५; तै. २,१,२,६;७;१०^{२}; ३,१,६,५^{२};४,१७,१;१८,१:१०, ७,१; तैआ. १,३२,२; ३,१६,१; ४,७,२;६,३,२; ष. ५, १२; सा. १,८,१३; गो. १,३,१५^{२}; –र्यायै तै. २,८, ५,४; –र्ये ऐ. २, २०; श. २,३, १,३६; ४,५,४,५; ५, १,२,७^{२}; ७,४,२, २१^{२}; ९,४,२, १४^{२}; का. १, ३,१, २४; तै. १, १,४,३; २,१,२,७^{२}; ८^{३}; १२;४, ३,२; ७,७,१; तैआ. १, ८,१;२; २२,८;१०,२५,१; मं. १, ३,११; –र्येण शां. २५, २; श. १४, १, ४,४^{२}–६^{२}; तै. १,६, ६,२;७,५; ७,१,१;२,७,९,४;८,७,३; तैआ. १,२७,२; ४,७,६; २;४; ११,६; ५,६,९; तां. १, २,१; गो. १,५, १४^{२};२,३,१४‡.

सूर्य-गत– -म् तैआ. १,१२,१.

सूर्य-ज्योतिस्– -तिः तै. ३,७,५,२.

सूर्य-त्व– -म् तै. २,२,१०,४.

सूर्य-त्वच्- -त्वक् तै. २,४,२,७; -त्वचः तैआ. १,४,३.

सूर्य-त्वचस्– -त्वचसः श. ५,३, ४,१२^{२}; तै. १,७,५,३; –त्वचसम् श. ५,३,४,१२; तां. ९, २,१४.

सूर्य-देवत्य– -त्यम् ऐ. ४, १९; –त्यानि ष. ५,१२.

सूर्य-दैवत– -तः शांआ. ७,६.

सूर्य-नक्षत्र– -त्रे श. २,१,२,१९^{२}.

सूर्य-न्यङ्ग– -ङ्गानि गो. २,३,१४^{२}.

सूर्य-मण्डल– -लम् तैआ. १, ७,३; –लानि तैआ. १,६,३;७,६.

सूर्य-रश्मि- -श्मिः श. ८,६,१,१६;९, २,३,१२^{२}; –श्मिम् तै. १,३,९,३.

सूर्य-वत्(मतुप्)– -वत् शां. २५,२^{६}; ३;६^{२}; ७^{२}; ८;९^{४}; १०; तां. १०, ६,४; –वतः शां. २५,४; तै. ३, ७, ६, १४; –वति शां. २५, ४;

‡ 'सूर्येन' इति G. । य एवं किल नतिविरसप्रायो भवति ।

CC-0. In Public Domain. Gurukul Kangri Collection, Haridwar

Digitized by Arya Samaj Foundation Chennai and eGangotri

–वन्तम् तै. २,७,१५,६; –वान् शां. २५,२:५[३];६[२].

सूर्यवती– -ती शां. २५, ४; ५[२]; १०; –तीषु तां. १५, ११, १४; –त्यः तां. १५,४,१.

सूर्य-वर्चस्– -र्चसः श.५,३,४,१३[२]; तै. १,७,५,२; आ.१,३३; ३२७; –र्चसम् श. ५,३,४, १३; –र्चाः तैआ. १,९,३.

सूर्य-सम– -म् श. १३,५,२, १३[२];

सूर्य-सामन्– -म जआ १, २७६: ५०२; आ. १,२७६;४९२;५०२: –म्नी जआ. १, ३१; आ. १, ३०.

सूर्य-स्तुत्– -स्तुत् श.१३,७,१,५.

सू(र्य→)र्या-चन्द्रमस्– -मसा तै. २, ८, ९, १: २; --मसोः तैआ. १०,६४,१; जै.१३२; –मसौ श १,६,३,२५; ४,२,१,१८[२]: ७,१, २,७; १२; १४, ६,८, ९; तैआ. १०,१,१४;जै.१३२: गो. १, ३, १६.

सूर्या-चन्द्रमस– -मसयोः जै.१३२.

सूर्या(-र्यऽअ-)भिनिम्रुक्त– -क्तः तै.३, २, ८, १२: –क्ते तै. ३, २, ८, ११.

सूर्या(-र्यऽअ-)भ्युदित– -तः, –ते तै. ३,२,८,११.

√सृ,सरत् तै. २, ८, ५, २; असरत तैआ. १, ३०, १; असृन्म तां. १५,३,७; जै. २०५[१].

सारयति जै.२०५.

सरिष्यत्-,सर्तवे,सर्तृ-,ससृवस्-, गद्र.

सृत्– -त तै. २, ८,५,२:

सृत– -म् शां. १८,१†.

सृत-जव– -वः ऐ. ४, ९; –वम् श. ५,४,१,१०[२].

सृति– -तिः श. १४,६,११, ३; तां. १,१,४; –ती श. १२,८,१,२१[२]; १४,९,१,४.

सृत्वा श.११,१,६,२३:१३,८,३,४; सृत्वाऽइव तै.२,४,६,६.

सृगाल– -लः श.१२,५,२,५[२].=शृगाल-

√सृज्,सृजते श. २,५,१, १५; १७; ७,५,२, ७; का. १, ४, ३, १३; १४; सृजते श. २, ५, १, ११; २०:४,४,४,१;५,२,४,१;५,१४; ६,७,२,१२; ४,७;१४,४,२,२८; ७,१,११[२]; का. १,४,३,९; १६: तै १,१,४, ३;५,२;६,३,३;८,१; सृजति श.२,४,२,२४:सृजति श ४,३,५,१८; सर्जति तै. २,५,५, ७; सृजन्ति गो.१,५,२५;सृजामि ऐ. ८,२०: मं. १,७,१;२; ससृज ऐआ. ५,३,२; शां. ६,१५[२];२८, १; श. २,३, ३, १[२]: ससृजे श. २,५,१,२[२];११;२०; २,१; ३,६, २,८; ४,४,४,१; ५, २,४,१;५, १४:१०,४,२,२; १४, ४,३,३०; ९,४,२: का. १,१,२,३;४, ३,१; २[२];३;९: १६;५,१,१; जै. १८३: गो.१,१,१६;२,८;१८[३];२,४,१२: ससृजिरे श.१,५,२,१८; स्रक्ष्यसे श. २,५,१, १२; का. १, ४, ३, १०; स्रक्ष्ये जै. २१२; जैउ. ३, ४,१,४; सृजस्व श. ८,१,१, ३; जै. ३७[७];सृज ऐआ. ५, १, ६; सृजध्वम् जै. ३७; सृजै ऐआ. २, ४, १[२]; ३; तां. ७, ८, ८; जै २१२; सृजावहै जै.१६०;सृजामहै श. २, २, ४, ११; सृजामहै श. ८,१,१, ३; असृजत ऐ. ३, ३६; ४, २८[६]; ५, ३२; ६, १८[२]; ७, १९; ऐआ. २, ४, १; शां. ५, ३; ६,१०[२];१५[२]; श. २,१,२,६; ५,१,१;३;२,७;६, ३,४; ६, १, १,८;९;१३;२,९; ११[२]; ३६: २, ३–५;६,२,२;७,२,१२;७,१, १, ७[२]; २,१; ५,१,५; १०,१, ३, १[२];२,२,१:५,३,४–८;१०;६,५, ४;५;११,१,६,७;८;८,३;२,३,१; १२,८,२,१;१३,१,१,४;४,१:८, १;२,५,१;३: १४, ४,२, ३;११; १३;२४;२५; का. १,५,१,५; ६, ३,४; तै. १,१,२,२:३, ५; ११; ४,३;५,४;७; ८,२;१०, १;५, २, ४;६,२,१[२];३,३;८,१;७,१,४;२, १,२,१;४[५]:६,४;२,१,१; ३[२]; २, १–४;३,१;३[२];४,१; २; ३[१]; ४[२]; ५;६:७, १; २[३]; ९, ५–८; १०[२]: १०,१; ३,२,३[४];४[३].७,१;८, २[२]; ३[२];१०,१: ११, १;७, ९,१;१४, १; ३,१,४, २;२, ३, १; ३, ४, १;८,११,१;१५,१;९,१,१; २,३; १३,१; १०, ९, १: असृजत श. २,५,१,५;६,१,२,११[२];२, २६[२]; ७,४,७[१];७,३,१,२०[२]; ५,१, ५; ८,४,३,२०[१];१०,१, ३,१:६, ५, ५: ११, १, ६, १३; ८,३; १४, ४,२,१४[१]; का १,४, ३, ४[१]; तै. २,२,१,२:९,६: तैआ. ५,६,११; ११,६[३];८,६,१; तां. ४, १०, १; ६,१,१;२;६:८;१०; ११; ३, ९; ७,१९; ९,१५;७,५, १;६, १०; ८,९; १०[२]; ११–१३; १०, १३; १५;८,१,५;५,६:९; १२; ६, ३; ८,१४;९,४;९,१,३५; ६,७;१०, २,१;४:३,१[२]; ११,३,५; १२,१, ४;१३,११,१४;१४,५,१३; १५, ५,१४:३५; ८,२; १६, ४, १; ५,२३;१७,१०,२;२०, ३,२; ४, ५; २१, १, १०; २,१; २२, ५, ३;९,२;२३,९,२;१४,२; २४,१, २;११,२;१३,२; जै. ८[१]; ९;१८; २५;३७[७]; ४१; ५१; ७१[४]; ९९; १०८;१३३; १४१; २११; जैउ. १,३,१,१;४,४,१; १५, १,३–५; २,१–७;३, १–६; २,२, १, ४; ३,७,१,१[२]; ष. १,५; ४,१[२]; २;

†'श्रितम्' इति आन. सुपा. ? ।

Digitized by Arya Samaj Foundation Chennai and eGangotri

दै. ३,१७; सा. १, १,६: गो. २, १,२१:२,१;३,९^{२};५, ९^{२};६, १^{३}: असृजन्त श. ४,३,१, १०;१२^{२}; १३^{२}; ८, १, २, १०; असृजन्त श. १,६,२,४;३,६,२,२; ४, ३, १,१०:६,१,१,२;३,२; ८, १,१, ३;१४,८,६, १; तै. २, १,१,१; ३,५,१^{३}; २;३, १२,९, ८^{२}; तां. २१,१८,२^{२}; जै. १४;२६; सृजेय श. ६,१,२,५;७,५, २;६; ८,२, २,७;४,३,१; तै. १, ६,२, ४:२, २,२,१;२;४; सृजेयु तै. २,२,१, १:२,३; तां. ६, १, ६: जै. १८; सृजेयम् तैआ. १,२३, १; ष. ४, १; गो. २, ६, १; असृष्ट ऐ. ६, १८; श. १०,१,३,३; जै. १४०^{२}; असृक्षत तां. १५,३,१;२; असृष्ठाः जै. ९९;१४१; जैउ. १, ४,४,२; असृक्षि श. ३,९,१,२; ११,१,६, १२;१४,४,२,१०; तै. १,६,२,४: २,२,४, २; असृक्षि श. ११, १, ६,९;१३; तै. २, २, ३, ३; जै. १४१; जैउ. १, ३,१,३; असृग्रम् तां. ६,९,१३:१५;१८;२२^{२};१२, १,३;४.

सृज्यते तां. ६, ९, २२; सृज्यन्ते तां. ६, ९, १८; सृज्यध्वम् जै. १८२; असृज्यत श. ६,१,१,१०; ११; ३,६†; ३,१,२०:४, २, १; ५,१,३^{२};६:१२;६,१,२४;२, १३; ७, ४, २, ३२; ९, २, ३, ३२; असृज्यत श. ६, १, १, ९; १०^{२}; ११: १४; २, २–४; ३, १, २८; ५, १, ३; ६; १२: ३,१; ८, ४, ३,४;१०^{२};१०,१,२, २;२,३,१८; ४,८; तै. १, १,१०,१; २,२, ९, १०; तां. ६,५, १; जै. ९; ९९; १६०;२०७; गो. १,१, ९; असृज्येताम् ऐ. ७, १९; श. ७,१,२, २३; असृज्येताम् श. ८, ४, ३, १२^{२}; १०,४,१,५; तां. ७, ९,५; जै. ३०; १०४; १०६; असृज्यन्त ऐ. ७,१९; श. ८,७,१, ४; १०, १,२,२;११,१, ६, ७; असृज्यन्त श. ६,१,२,६;७; ८;३,१; ८,४, ३, ५^{२}–९^{२}; ११^{२}; १३^{२}–१५^{२}; ७, १,३; ११, १,६,७;८:१४;५, ८,१;तै.१,४,१,१;२,१,२,१;तां. ६,९,२२;७,७, १७;८,१४;९,२: ८,९,६; जै. १५; ३५; १०४^{२}; १०६;१८२;२०३^{२};२०७^{८};२१२: ष. ४,१; असर्जि तां.१,६,१.

असिसृक्षत जै. ९.

ससृजान-,सिसृक्षमाण- गद्य.

सृजमान, ना– -नः श. ११, ४, ३, १: तै.२,१,६,४: –नम् श. १०, ४,४,१; जै. ३७^{२}; –नाः जैउ. १,१,२,७.

सृज्यमान– -म् शां. २०, २–४: २१,२–४.

सृष्ट,ष्टा– -ष्टः श. १०, ५,३, ५: ११:१३,१,४,१;८,१;२,५,१;तै. २,२,२,३;५; ३,९,१,१;१३, १; तां. ६,१,६;८; १०^{२}; ११^{२}; १३, ३,२२: गो. १,१,४; १६; –ष्टम् ऐ. ७,१९; ऐआ. २,४, ३; शां. २७,२: श. ६,१, २, १०; १०, ५,३,३;६;७; तै. १,७,१,५: ३, ८,११,१;१५,१;१२,९,२; तां.६, ९, २२; जैउ. १, १६, २,३; ४, ११,१, १२; १३; –ष्टयोः तै. २, २, २, २; –ष्टस्य तै. १, १, ३, १२;२,१,६;७; २,२, २, ४; ५; तैआ. ५,४, ९; –ष्टा ऐआ. २, १,७^{२}; श. ३,२,१,१३^{४}:१०, ५, ३,४; १३,२,५,३; तै. १,२, १, २७;३, ९, २, ३; –ष्टाः ऐ. ३, ३६; ऐआ. २,४,२; शां. ५, ३: श. २,१,२,६;५,१,१;३^{२};२, १; ३,८,४,१८;४,३,१, २५; ८, ७, १,३; का. १,१,२,३;४,३,१:३^{२} ५,१,१; तै. १,१,५,४; ६,२, १; २,२,१;१;७,१;७,९,१; १४, १; ३,१,४,२; तां. ६,७,१९; ९,२१; ७,५,१;२;१०, १३; १५; ८,८, १४;१४,५,१३:१५, ५,३५:१७, १०,२; २०,३,२;२१, २,१: जै. १८; ४१;५१:७१^{२};११३; १३३; जैउ. १, ३, १,१; ष. १,५: गो. १,५,२५:२,१,२१; ५,९; –ष्टानाम् तै. २,२,१,३;२,३; –ष्टानि श. १४,४,३,३: तै. २,२,२, २; जै. ११३; –ष्टानिऽइव तां. १३,१, ८;७, ६: –ष्टाम् श. ६, ३,१,१: –ष्टेन शां.२८,१: –ष्टौ ऐआ. २,१,७^{३}; श. ९,४,२,१८; १०,४,१,५: तै. २,२,२,१.

१सृष्टि– -ष्टयः श.६,१,१,१४: ८, ४,३,२०; –ष्टिः ऐआ. २, १,३; श. १४,४,२, १०^{२}; तां. ७, ५, ४; –ष्टीः श. ८,४, ३,१; –ष्टौ श. १४,१,२, २६; ३, ३४; ४, १७; २, १, २२: २, ५५; ३, १,३६; ३,२,३१: –ष्ट्या तां. ७, ६,१०; जै ८; –ष्ट्याम् श. १४, ४,२,१०; –ष्ट्यै तै. २, २,१,२; तैआ. ५,६,११.

२सृष्टि– -ष्टौ श. ११,२,१,३.

सृष्ट्वा ऐ. ४,२२;५, ७^{२}; ऐआ. ३, २,६; शां. १२, ८; शांआ. ८, ११; श. २,५,१,१७;३,२,४,६; ८,४,१७^{२};५,२,४,१^{२}; ५, १४^{२}; ६,१,२,५:११;१२; २, २, ६;७, ४,१^{२};७,१,२,१;५,२,७;८,४,३, २०^{२}; १०, २,२, १^{२}; ४, २, २; ११,२,३,१;१४,९,४,२; का. १, ४,३,१४; तै. १,२,६,१; २, २, १,६; २,१;३–५;३, ६,१; ८,२; ३; ३,९,८, १; तैआ. ८, ६, १; गो. १,१,३;४^{३}; ३४:२,४,१२.

† मुपा. स्वराभावश्चिन्त्यः।

CC-0. In Public Domain. Gurukul Kangri Collection, Haridwar

Digitized by Arya Samaj Foundation Chennai and eGangotri

सृञ्जय- -याः श. २,४,४,४; १२,९,३,१; का. १,३,४,२; -यान् श. २, ४, ४, ४; का. १, ३, ४, २; -यानाम् श. २,४,४,४:५: १२, ९,३,१३; का. १, ३,४,२; -येषु श. १२,९,३,२;३

सृणि- -ण्यः, -ण्या श. ७, २, २,५.

सृत-,न-,ति- त्वा, √सृ द्र.

√सृप्, सर्पति ऐ. ७,२०; श. ७, ४, १,२७; का. १,१,४, २६; सर्पति श. ७,४,१,२७: तै. ३, ९,७,३; जै. १६८; गो. २,५,८[२]; सर्पन्ति ऐ. ५, २२[२]; २३; शां. २७, ६; श. ४,२,४, १०; ४,६,९, १३[३]; १४; ७,४,१,२५;२६; ११,१,६, २१;१३,५,१,१६; तै. ३, ९,५, ३; सर्पन्ति श. १३, २,३,१; तै. ३,८,२२,१; तां. ६, ७,९[२];१०[२]; १२; जै. १०[३]; गो. २,२, १६; ससर्प श. १, ६,२, ४; सर्पेत् ऐ. २,२२[४]; श. ४,२,४,७;८; सर्पेयुः श. ७,४,१, २५: असृप्त ऐ. ५, २७;७,३.

सर्पयामि श. ११, २, ६, १४; असीसृपत् गो. १,३,४.

सरीसृप-, सरीसृप्यत्-, सर्प-, सर्पण-,सर्पत्- गद्र.

सृप्त- -प्तः श १४, ६, ९, २३; -प्तम् तैआ. ३,११,१३.

सृप्त्वा शां. २२, ९; तां. ३, ४,२: ६,२;१३,२.

सृम- -मः मं. १,८,५.

सृष्ट-, ष्टि-,ष्ट्वा- √सृज् द्र.

सेक्तृ(√सिच्)- -क्ता जै. ९३.

से(स ऽइ-)तिहास- -साः गो. १, २, १०.

सेतु(√सि)- -तुः श. १४, ७,२,२४; तै.२,४,२,६;-तुम् ऐ.३,३५; श. १३,२,१०,१; तै. १,३,५,१;७, ३; गो. २,३,१७; -तोः जै.१.

सेतु-षा(←सा)मन्- -म आ. २,७, १०; सा. २,१,६.

सेदि(√सद्)- -दिः श.७,३,१,२३: तैआ ४,२२,१:२३,१;-दिम् श. ७,३,१,२३.

सेना- -नया ऐ. ८,११; शां २८,६: -नयोः ऐ. ८, १०; -ना ऐ. ३, २२[२]; शां. २८, ६; शांआ. ६,७; श. ८,६,१,१६;१४,५,१,६; तै. १,५,१,५; २,४,२,७; तैआ. ३, ९, १; जै. १२८[२]; गो. २, २,९; -नाः श. ६, ६, ३, १०; -नाम् ऐ. ३, २२[२]; ८, १०[२]: ११; शां. २८,६; तै १, ७, ३, ४;५, २; -नायाः श. ५,३,१,१; -नायाम् श. ८, ६,१, १६; -नायै तै. ३, ७,५,१; -ने जै. १२८.

सेन-जित्- -जित् श ८,६,१,२०.

सेन्द्र- -द्रे जआ. १,४१९.

सेना-नी- -नीः श. ५, ३,१, १[२]; ९, १,१, १८: सा. १, ४, १९; ३,६,२; -नीभिः तैआ. १,६,२; -न्यः श. ५,३,१,१; तै. १, ७, ३,४; -न्ये श. ९,१,१,१८.

सेनानी-ग्रामणी- -ण्यः श.८,६, १,२१: -ण्यौ श. ८,६,१,१६-२०.

सेना-पति- -तिः ऐ.८,२३.

सेना-मुख- -म् श. १३,२, २, २[२]; तै. ३,८,२३,१.

सेनानीक- -कानि गो. २,१,२३†.

सेन्य- -न्याः तै. २,७,१६,३.

से(स ऽइ-)न्द्र- -न्द्रः श. २,५,३,१८; ११,१,३,२;४[२]; का. १,५,२,१७; जै. ४७;-न्द्रम् ऐ.५,३४; श. २, १,२,११;३,१,३७; ३८;४, ३८; ३, ५,४,८; ७,१,१७; ११,१,३, २;४; का. १,१,२,७; ३,१, २६; २७;४,१,२७; तां. १५, ५, २४; जै. ४७; गो. २,६,७; -न्द्राः श. १,४,१,३३: -न्द्रान् गो. २, २, १४[२]; -न्द्रेण ऐ. ३,१५.

सेन्द्र-ता- -तायै ऐ.६,१७; शां.१६, ८;१८,२; श. १३, २,२,९; गो. २,५,१५.

सेन्द्र-त्व- -त्वाय तै. १, ८,२,२;५, ६; तां. ८,४,५;५,११;९,२,२३; १५,५,२४[२];१६,१३,९.

?सैन्द्राग्न(-न्द्र ऽअग्नि)- -म् ऐ. २, ३७‡.

सेन्द्रिय-त्व- -त्वाय ऐ. १, ४; १७.

सेर- -म् श. ७,२,२,२.

सेल(ळ)ग- -गाः ऐ. ७, १; ८, ११; श. १३,४,३,१०.

√सेव्, सेवते श. ३,६,२,४;५; सेवेत सं. ३.

सेवितव्य*- -व्यानि तैआ.७,११,२,

सेवित्वा सा. १,७,१२.

सेवनी(√सिव्)- -नी शां. २८, ९; -नीम ऐ. ३,३७.

सैकत(←सिकता)- -म् ऽइव श. ६, १,३,४.

सैतव(←सेतु)- -वः, -वान् श १४, ५,५,३१;७,३,२७.

सैध्रक(←सिध्रक)- -म् तै. ३, ८, ४,१०.

सैध्रिक-म(य→)यी- -यीनाम् सा. ३,६,९.

सैनानीक- -कानि शां. ५,५.

सैनान्य- -म् ऐ. ८,१६.

सैन्धव(←सिन्धु)- -वः शांआ. ९, ७; श. १४, ९,२,१३; -वैः श. ११,५,५,१२.

सैन्धव-खिल्य- -ल्यः श. १४,५, ४,१२.

† 'सैना-' इति संशुशोधयिषुः G. चिन्त्यः। सामासिकेन कार्यसिद्धौ ताद्धितस्यानपेक्षितत्वात् सिद्धायां यथास्थितान्वयोपपत्तौ हस्तलेखेषु हस्ताक्षेपस्य वचनीयतापत्तेश्चेति दिक्। ‡ 'सैन्द्राग्नम्' ताद्धितं रूपं साधु स्यात्। तु. तत्रैव सा.इ.

CC-0. In Public Domain. Gurukul Kangri Collection, Haridwar

Digitized by Arya Samaj Foundation Chennai and eGangotri

सैन्धव-घन- -नः श. १४, ७,३, १३.

सैन्धुक्षित(←सिन्धुक्षित्)- -तम् तां. १२, १२,५;६; १५, ३,११: -तस्य तां. १५, ३,११; -तानि जैआ. १, २१; ५५९; आ. १, २१; १४२; १६१; ४६३; -तेन तां. १२,१२,६.

सै(सऽऐ-)रावती- -म् ऐ.६,२१.

सैलग(←सेलग)- -म् तै. ३, ४, १६,१.

सो(सऽउ-)क्था†- -क्थः तां.२०,१,१; ४,१; २१,६, १; ९, १^{२}; -क्थम् तां. २०, ६, १; ७, १; १४, १; २१, ७,१^{२}; ८, १^{२}; १०,२; ११, १^{२}.

सोक्थक- -म् श. १३,५,४,९.

सो(सऽउ-)ख- -म् श. २, ५, ३, ११^{२}; का. १,५,२,१०^{२}.

सोतृ(√१सु)- -ता ऐ.२,२०;५,१६; शां. २६, १५; -तुः तां. १२, १०,१.

सोतोस्(:) गो. २,६,१२.

सो(सऽउ-)त्तरवेदि- -दिषु तैआ. १, २६,३.

सो(सऽउ-)दर्क- -र्कः तां. १३, ७,९; -र्कम् शां.२०,४;२१,४^{२};२२,३; ५;२३,८^{२};२६,१६^{३}; तां. १३,८, १;४;५.

सो(सऽउ-)पनिषत्क- -काः गो. १, २,१०.

सो(सऽउ-)पबर्ह(ण→)णा- -णा श. १३,८,४,१०.

सोपान- -नात जैउ. ३,२,३,७.

सोम(√१सु)- -मऽइति तां. ४, २, १८; -०म ऐ १,४^{३};९;१३^{२};२५; २६^{२}; २,९:३,१८;४, २९; ३१; ५,१;४;६:१२;१६;१८; २०: ७, ३३;३४;८,८;११:२०; ऐआ. १, २,१; शां. ७,१०;१५,२; श.३, ९,३,६: तै. २,८,३,१;४,८: ३, ५,६,१;११,४,१;-०म श. ३,२, २,२५^{३}; ३,४,३०;४,३,१८^{२}; ६, ३,७;१९^{२};९,४,१२; ४,१,१,५^{२}; २,१,२२;४,२,१२;५,२१:७, ३, १,४६^{३}; ११,४,३,१९;५,९,१०: ११;१२^{३};१४,५,१,१५; तै. २,४, २,७;३,८^{२};५,३;८,२^{२}:३^{२};६,१६, १^{४};७,४,१; ७,५:८, ३,१; २;३, १,१,३;५,६,१^{२};७,२;७,५, १२; १३;१३,१^{२};२:३^{२}; १४,३; तैआ १,७,५ϕ;३,१७,१; १०,४८,१^{२}; तां. १,५,६-८:६,४; ६;९; ११; ८,९;६,६,१७;८,४,५; ११, ३, १^{२};८,३; १२,९, ३; १३, १,४: ३,१;४; १४,३,३; ११, ५; १५, ५,१; ५; ९, २: २१, १०, १४; जै. २०;१६८^{२}; सा. १,४,३;१४; ५,८;६,९^{२};७,४;६;१३; ३,५,३; २,४,११; गो. २, २,४^{२}; ३,६^{२}; -मः ऐ. १, ८; १३^{२}; १५; २६; २७^{२}; २९; ३०^{२}: २,३;२८^{२}; ३, २५^{२};३२;४०; ४,३१; ५, २०^{२}: २५;६,३;११; ७,११;२३^{४}; ३१: ८,६^{२}:८;२०; ऐआ. २, ३,३^{२};५, १,१^{२};२, १;२: ३,२; शां. २,२; ४,४^{२};१२; ७,६;१०^{४}; ८,२^{२}; ९; ९,५;६^{५}; १०,५; १२, ५;६; ८; १३,४^{२};७^{२}; १६,५^{२}; ९^{२}; १८,८; २६, ११; २७,५; शांआ. ४,९; १५,१; श. १, ३,२,६; ६,३,३; २१^{२};४१: ४,५; १४; १५; ८,२, १५; ९,२,९: २, २,३, १: २२; २३; ४,२,७; ४,१५; ५,१,९;३, १,४,१०;२,२,२५; ३,१०; १७; ४,१^{२}; २;४; ७;९: ३,१,११^{२}२;, १;८:१७; ३,१^{३};३^{३}; ४^{२}; १८;४, ७;२२;२५;२८^{२}; ४,१,२;१०;२, १;३,११: १३^{३};४,१५; ५,३,२^{२}; ६,२, २^{२}; ८;३, १७-१९: ८,३, ३३;५,२; ९,१,८;९; ३,३;७;४, २^{३};५;१७-१९;२२^{२}; ४,१,२,४; ३,९;४, ७-९:४,२, १२^{२};४, ९; ५,७;१५^{३};१६; ३,५,८:४,२,१^{२}; २;३,४; ५,३,११; ६,१,१०; ७, १२;१९; ९, १,२, १०^{२}; १४:३, ७^{२};५, २६^{२};२८; २,५,१०; ११; ३,३,४: ११;१२; ५,३;८; ४,१, ११;२,३;३,१६^{२}; ५,४,४;७;१०; ११;१३^{२};१८;२२; २८; ३३; ६, ५,१,१^{२};६,३,७;७,१,१, २२;२, २,११;४,२६;३, १,१-३; ४५^{२}; ५,२,१९^{२};८,४,३,१७^{२};६,१,८^{२}; ९,४,३,१६;५,१,८;१०,४,२,१; ११,१,३,३; ४,४;५,३; ६, १४; १९;२,५,३;४,१,१०; ३,३;६;७; ९^{२};५,९,१०; ७,२,८; १२,१,१, २;३,३;३,५,१०;६,१,१; १४;७, २,१;२^{२};१२;३,४^{२};६^{२};८;९; १०; ११;१२^{३};१३;१४^{२}:१७;८, १,२; ३^{२};५;२२;८,२,१२^{२}; १४^{२}; १९; २०;३,१९;९,२,१:१३,४,३, ८; ५.१,९;१४,१,१,१;३, १२^{२}; ३, १,२९;२,३०^{४};४,२,१३^{२}:२३;५, १,३;६,९,२४;९,१,१२;का१,२, ३,१,१;१८;१९;३,३,७; १०;४, ९;४,३,७; तै. १,१,३,१०;३,२, ३;३,२-५:४,२,१;२;४;५,१;२; ४;६,३;७;७,४;६;७^{२};८,६; १०, ६;७^{२};६,१,१९;२,२; ६;८, २;९, ५:७,२,३^{२};४^{२}:४,१; २;६, ७;८, ३;८,१,२;५,२; ४^{२}; ५;६, ४;६; २,२,४,२;४;८,४; ८^{३}; ३, १,१; ५,६;४,३, ११; १२;५, १;७,६;

CC-0. In Public Domain. Gurukul Kangri Collection, Haridwar

Digitized by Arya Samaj Foundation Chennai and eGangotri

५,३,३^{२};७,३;८,६;६,१^{१},१^{२}; २^{२};
३;४;२,१; ३: ४, ६:११,१; २^{२};
३–७; ८^{२}: १०; १८, १; ७,
१,१:४,१^{२};८,२^{२};१६,२; १७,३;
८,१,६;३,१^{५}; ३,१, १, २;४,३;
२,१,१;३,११;५,६,१^{२}; १०, २;
७,४,१;७,७^{२}:१३,२; १४, २;९,
५,५:१७,१;११, ३,१;५,२;तैआ.
१,७,२;२,३,१:१०,१; ३, ३,१:
८,१;१४,३;५, ७, १०; ११,४;
१२,३;६,३,२;४,२; १०, १,९;
१५:१०,१;५०,१; तां. १,१, २;
३,९;५,१९;६, ६.१; ९; १०,६;
९,२,८;५,७;६,२^{२};७, १^{२}; ९,१;
५; ११, ३, ९; १२, ११, ३;६;
१३,१७; १३,३, ३;६, ५; १५,
३,४;१,४;२१,१,४;२३, १६,५:
जै. १२;२६^{२};२७^{२};४७;७५; ८६;
९३; १०२; ११७; १२६; १४३;
१४९; जैउ. ३,४,५,१;५,२, २;
६,६,२;४,५, १,२; ष. ३, १२^{३}:
४,४; मं. १,१,७:७,९;२,१,६^{२}:
दै. १,१; सा. १,४,८; ७,१; २,
१,५;८,१;३,३,३:८,२; गो. १,
१,२८^{२}:२,९;४,८^{२}:२,१,१७; २,
२;४^{२};१०^{२};१२; २.१; २४;३, ९;
२३; ४, ६; ५, ४; ६; –मुःऽइव
तै. २, ७,७,६; मं. २, ४, १४:
–मम् ऐ. १,७^{२}; १२; १४; १५;
२७^{२};३०; २, २०;३, १३ ;२०;
२२;२५^{२};२६^{२};३२^{२}:४०^{२}; ४, ४;
२०;३०;३१;३२;५, २;४; ५;८;
१२;१५;१७; १८; १९; २१;६,
११;१२;१४;७, ११^{२}; २३; २४;
२८:२९^{२};३०; ३३; ८, ७; २०^{२};
ऐआ. १,२,२;५,३:५, १,१; ३,
१; शां. ३,१;६;९^{२}: ४,४: ५,६;
७,६; ८^{२};१०^{२}; ८, २^{२}; ८;९,५;
६;१२,३:१५,१;५; १६; ५^{२}; ८;
१७,४;२२,२;७;२४,२; २५,७:
२७,६;२८,२;६;२९,२;३०, १;

शांआ. २, १६; श. १,१, ४, ७;
४,२,१६^{२};५,३,२२:६, ३,६; ८;
२१;४,५^{२};७,१,१:१३^{२}; १६; ८,
२,१०;९,२,९^{२};२,४,४, २५; ५,
१,९;२,३२;३,८; १३; ३,२, ३,
१७;४,२;७; ९; १०^{३}; १२; १५;
१७;२०^{४};२१^{२};३,२,१;२;३, ६^{२}:
१४;४,७^{३};१०;४,१,१२;३, ११;
१३^{२}; ४,१२;१४;६,२, ८; १२;
२०^{३}:२४;३,१७;८,३,३३; ५,२;
९,३,२६: ४, १:१०;४, १,२,४;
१०;१५^{३};२,४,२३; ३,२, ७^{४};३,
१३;४,२,१६–१८;४, ११; ५,१,
४;४,१०;१०,१;३; ५, २,२ ,५:
८;४, ५,१८; ५,४, ७;९; ७,१,
१,२२;८,७,३, २१: ११, ५, ९,
१०;११; १२, १,३,३; ७,१,१^{२};
३,११^{२}; १३;१४^{२};८,१,२; ३;५;
२,१२;२१;३,१^{२};१४,९,१, १३:
१९; का. १,३,४, १४; ४,३,७;
५,१,२९;२,७;१२;६,१, १५;२,
१,३,१२; तै. १, ३,१, २; २,३;
४,२,३:७,४^{२};५^{१}; ६;७; १०, ७;
६,९,३;१^{२};८,२,१^{२};५,४;५^{२}; २,
२,८,१:५;८^{३};९,८;३,२,४^{२};१०,
१^{२};२;५,४,२;८,९;६, १,२^{२}; २,
१; ३;३,१;२^{२};११,९; १०; १२,
१;२;४^{२};१४,६;१७, २;७, ४,१:
८,९,७;३,२,३,११^{२};५,३, २;५,
१;७,४,२;१७;७,१३;८,३; ११,
५,२;६,२; तैआ. ३,१,१;२, १:
५,१;६,५,१; १०, १, ११; १६;
४८,१;४९,१;५०, १; तां. १,१,
२;४;६,९,२२; ८,४, १^{२}; ९,३,
१: ५,१; ३;४; ६;७; ७, २; ९,
१५; ११,१०,११; १२, १०, १:
१६,१,१२; २१,१,४^{२}; २५, ४,
१^{२}; जै. ९;४७;८६;९३; १०२^{३};
१६८^{२};१८४;१९८^{२};२०३^{२}; जैउ.
१,१६.२,९; ष. १,७; ४, ६;५,
१;९; सा. १,७,१०; २, १, ११;

३,२;३,६,१; गो. १,२, ९; १०;
३,१९^{२}: ४,८;५,१२; १३; १४^{२};
२,१,१६^{४};२४;२,४^{३}; १०^{३}; १७;
२१;२२:३,९;१७; १९:४, १५–
१७:५,६^{२};–ममऽ–मम् जै. ५३^{२};
–मस्य ऐ. १,९;१३;२२;२६; २,
१२;२५^{२};३,५^{४}; ६,७; ऐआ. ५,
३,२^{२};३; शां. ४,४;५, ५; १२,
५^{२};१५,२: १६,३; १८,८; २६,
१४^{२}; श. १,१, ३,७:७,१,१^{२};३,
१०;३, २,१, १५^{३};३, ३,४^{२};४,
१०^{२};४,१,१०; ६,२, २१; ९,४,
१५^{२};१६^{२};४,१,३,४;८; १०;११;
२,१,११; ५,१०, २;३; ५;५,३,
३,४; ५, ३^{२}; १८^{२}; ४,१, ११^{२};
२,२;९,१,१,२४;११,५,९,१०^{२}:
१२, १,३,३;७,३,१; ८, १, ४;
का २,१,३,५: तै. १,४, १, २:
७,४;५,१, १;७, ६,२; ३; ८,१;
३:२,३,४,१;४,३, १३; ६,३,१;
७,४,१;१७,२;८,८, १२; ३, ५,
७,५: ७,७,१४; ८,३; ९,५; ७;
१४,२:३^{२}; तैआ. १,९, ६; २७,
२;३,२,१;९, १; तां. ६,६, १८;
९,९, ८; २१, १, २; जै. १२;
१८^{३}; ७२; ८४; १४२^{२}; १४९;
जैआ. १,५७६;२, २,१; आ. १,
५७६; मं.२,१,६; गो.१,४,८;२,
१,२३;२,९;३,१^{४}; ४,६;५, १३;
–माः ऐ. ५,१;१२; २०;६, ११;
ऐआ.१,१,४;५,२,३: शां.१८,५;
२०,४;३०, ११^{२}; श. ४, १, १,
४;११,५,५, १३; तै. २, ४, ३,
१२;६,११,१०;७, १२,१; तैआ.
३,३,१; तां. ४,२,१५;६,९,२५;
१३,११,६; १५,८, ३; १६, ५,
२५; २१,१४,९; दै. २, ७; सा.
३,६,६; गो. २, २, २१; –मात
ऐ.१,१३;२,१९;७, २३; शांआ.
१५,१; श. १,६,३,७;४, ५; ३,
६,३,१९;४,६,७,१२^{२};५, ५, ४,

CC-0. In Public Domain. Gurukul Kangri Collection, Haridwar

Digitized by Arya Samaj Foundation Chennai and eGangotri

८;१२,१,२,१: तै. १,५, २, ५; २,३,२,४;३,७,४,१८; गो.१,४, ७; –मान् ऐ. ३, ५^{२}; शां. १८, ८; श. ४,२,१, २३; १०, ६,१, २; तै. २, ६, १५, २; तां. १८, ४,२;५,१४; गो. २,३, १^{२};४,६: –मानाम् ऐ. ५, ४; ऐआ. ५,३, ३; –माय ऐ. १,१३;२९;४, ७: शां.१८,१; श. २,४,२,१२^{३};१३; ५,२, ३२; ३,८;१३; ६, १, ४; २६;३,२,४, १२; ३,२, ६^{२}; ४, १३^{२};४,३,१२;४,१२;६,३, ९;४, १,१,५;४,२,१; ५,३,३,४;५,८; ४,३,१६; ११,५,९,११^{२};१२,६, १,१४; १३,१,३, ३^{२};१४,९, ३, ८; का. १,३,३,१०^{२};११; ५, १, २९;२,७;१२;६,१,३;१७; तै.१, ३,१०,२;६,८,२;२, २,५, २;४, ८,२; ३,१,४,३^{२}; ८,६,३; १७, १^{२};९,९,३; तैआ. ३,१०, २;४, ९,१;५,७,१०; तां. २१, १, १; ३; जै. १४९^{२}; ष. ५,९; मं. २, ३,१; सा.१,२,५;३,७; ३,३, ५; –मासः तां. ११,३,१;५,१; १२, ३,४;१४,५,९; ९,३; जै. १६८; –मे ऐ. १,१३;१५^{२};२७;३०^{२};३, १३^{२};६,३; ६; ऐआ. ५, २, २^{२}; शां. ३,५;१६,१०;२०, ३; २३, १; श. २, २,३, १;४, २,४, ९; १२,८,१,४; का. १,२,३, १; तै. १,७,८,१; २,२,८,८^{२}; जै. ७५; ८५; सा. २, ८, ३; गो. १, ५, २५;२,५,१२;–मेन ऐ.१,७;१४^{२}; २, १८; ३, ११; शां. ७, १०^{२}; १६,५;१०^{३}; १९, ७^{२}; श. १,६, ४,११;७,१,१९^{२};२,५,४, ४; ६, १,७;३,२,३,१७;४,३^{२}; ७; १७; २०;२१^{२};४,४,५,२२; ५, ६,४^{२}; ५,४,५,२;५,१८; १२, ७, २,२; ७,३,५;१३; ८,२,१; २;९,२,१; १३;५,४,१८; का.१,६,१,६^{२};तै. १,४,१,२^{३};२,४;५,१२,५;६, २, ७; ८,१,२; २,२,४,७;३,५,१;६, १,१;२,३;७,४,१;५,१: ३,२,३, १०;७,४, १५; तां. १, ५, १७; जै. ५; ष. ३,१२; गो.१,२,२४; २,१, ८; –मेषु शांआ. २, १०; तां. ९,२,२१; –मैः श. ११,५, ५,१३; तां. १७,१३, १८; –मौ तां. ९,४,१;१०;१४;९,८.

सोम-काम- -म् ऐ. ६,११;गो.२, २,२१.

सोम-क्रतु- -तुभिः ऐ.३,१८.

सोम-क्रयण(√क्री)- -णः तां. १६,१३,९; –णाः,–णान् श. ३, ३,३,११^{२};६,२,१९^{२}.

सोमक्रयणी- -णी श. ३, २, ४, १०;१५^{२};३,१,११;१३–१६; तां. २१, १,३; जै. १४९; –णीम् ऐ. १,२७; –ण्या श. ३, ३,१,११^{२}; –ण्यान् श. १२, ६,१, ८; –ण्यै श. ३,६,३,४.

सोम-गन्धर्व- -म् तैआ. ४, ११, ७;५,९,९.

सोम-ग्रह- -हः श. ४, ६, ५,५; –हम् श. ५,१,२,१६^{२}; १७;१८; –हाः तै. १, ३, ३,५; –हाणाम् श. ५,१,२, १९; -हान् श. ५, १,२,१०;११; १५;१६; १९; तै. १,३,३, २–४; ३,५^{२}; ६; ८,४; –हैः तै. १,३,३,४;७^{२}.

सोम-ग्रह(ण→)णी- -णीः तै.१, ४,१,४.

सोम-चमस- -सः तां. १८, २, १०; जै. १४३.

सोम-जम्भस्- -म्भाः गो. १, ५, २४;२५^{२}.

सोम-जित्- -जित् गो.१,५,२५.

सोम-तृप्सु- -प्सुषु तैआ.१,१०,४.

सोम-देवत- -तः श. १४, ६,९, २४.

सोम-देवत्य- -त्यानि ष. ५,९.

सोम-नेत्र- -त्राः श. ५, २,४,६; –त्रेभ्यः श. ५,२,४,५.

सोम-प(√१पा)- -पः शांआ. १५,१: तै. २,२,११,३^{२};४^{६}; जै. १८६^{२};सं.४^{२};–पात् शांआ.१५,१; –पान् ऐ २,१८; श ५,४,५,४^{५}.

सोम-पा- -०पाः ऐ.७,१६;श.४, ५,३,१०; –पाः ऐ. २, १८^{२}; ४, ३१;५,६; १८; ऐआ ५, २, ३; शां. १२,६^{२};२०,३; तै. ३,१,२, ९; ष. ४,६; गो.२,१,६; –पाः तैआ. १,९,७.

सोमपा-तम- -मः ऐआ. ५,२,५.

सोमपि-त्सरु- -रु श. ७, २, २, ११.

सोम-पान- -नम् श. १, ६, ३, २;३; ५,५,४,३;४; तैआ १०, ६४,१; गो. १, २,९; –नौ तै.१, ६,३,९.

सोम-पीति- -तये ऐ.६,१०^{३}; तै. २,४,५,१; ७,७; ७, १३,१; तां. ४,६,१०; गो. २,२,२०^{३};३,१५.

सोम-पीथ- -०थ तैआ.४,११,८; –थः ऐ. २,२२;२३;३०; ८,२०; शां. १५,२^{४};३;१६,३; श. ३,६, २,१९; ४,३, ५, १८; ४,२, ७; १२, ७,१,९; ८,१,६; तै. १, ३, १०,२^{२}; २,२, ८,३;४; ३,२,३, ११^{२};१२,५,११; तां. ९, ५, ६; जै. १२:१४३; मं. १९,३,२; गो. २,१,१६;२, १०;५,६; –थम् ऐ. १,८^{२}; ३,३०; ४,१३; ६,८; ७, २७^{२};३१; श. ५, ४, ५,४; ५^{२}; १२, ७,१,१०^{२}; ३,८; १७;८,१, २; तै. १,१,३,११; ३,१०, २^{२}; २,६, १६,१; ३, ९,५,५; तैआ. ५, ९, ११^{२}; गो. २, ३, १८^{२}; –थस्य ऐ. २, २३; ८,८; तै. १, २,१,६;३,८,२०,१; तां. १८,२, १२; –थाः तै. १, ६, ३, १०; –थात् ऐ.२,२२; तै.३,७,१४,४;

CC-0. In Public Domain. Gurukul Kangri Collection, Haridwar

Digitized by Arya Samaj Foundation Chennai and eGangotri

–थान् ऐ ३, २०; तैआ. ५, ९, ११; –थाभ्याम् ऐ. २, ३०; –थाय तै. ३,७,४,२; –थे ऐ.७, २८; शां. १६,१; २८,३; तां.१. ६, १६; –थेन ऐ. ७, २८⁴; श. १२,८,१,१.

सोमपीथिन्– -थिनाम् तै. ३, ७, ५,१०.

सोम-पति– -०ते ऐ ४,३१; शां. २२,२.

सोम-पर्ण– -र्णात् तै. १,२,१,६.

सोम-पर्याणहन -रिऽआ√नह्)– -नम् श.३,३,२,३²;४;–नस्य श. ३,३,२,४: –नेन श. ३,३,४,६.

सोम-पाल– -लः ऐ.३,२६;–लाः जै. १०२²; –लान् ऐ. ३,२६.

सोम-पुरोगव– -वः, –वम् श. १३,२,७,१०.

सोम-पृष्ठ– -ष्ठाय ऐ.६,१०; तै.१, ४,२,२; गो. २, २, २०; –ष्ठे मं. २,५,१०.

सोम-प्रतीक– -०काः तै. १, ८, ६,४.

सोम-प्रयाज– -जाः तै.१,६,९,५.

सोम-प्रवाक– -कः जै. १६८; –काः तां. १६,१३,१०.

सोम-बिन्दुयुक्त– -क्ताः गो. १,५, २४.

सोम-बृहस्पति– -ती जैउ.१,१८, ३,९; –त्योः जैउ. १,१८,४,७.

सोम-भक्ष– -क्षः सा. २,७,६.

सोम-भृत्– -भृत,–भृते श.३,४, १,१२;९,४,१०.

सोम-मद– -म् श.१२,७,३,१२; ८,१,२.

सोम-यज्ञ– -ज्ञः श.१२,८,२,३; २१.

सोम-याजिन्– -जिनम् गो. १,२, १३; –जी शां.१२,४²;श.१०,१, ५,४; तै. २, २, ११, ३²; ४⁶; सं. ५.

सोम-रक्ष– -क्षाः श. ३,६,२,९ १७;९,३,१८.

सोम-रक्षि– -क्षिः तां. ९,५,४.

सोम-राजन्– -०जन् शांआ. ६, १९; –जा ऐ.१,१४; श.५,३,३, १२;४,२, ३; –जानः श. २, ५, ४,४; का. १,५,३,४; तै. १, ५, ६,४;७,४,२:६, ७.

सोमराज्ञी– -ज्ञीः ऐ. ८, २७²; तै. २,८,४,८; मं. २,८,३;४.

सोम-रूप– -म् श.१२,७,२,१२: ३,५;६;८,२,१५².

सोमरूप-ता– -तायै श. १२, ८, २,१५;२१.

सोम-वत्– -वतः शां. ५,६; श. २,६,१,२७; का. १, ६, १, १५; १७; गो. २, १,२४; –वताम् श. ५, ५, ४, २८; –वद्भ्यः श. २, ६,१,४;२६; का. १,६,१,३;१७; –वन्तः श. २,६,१,७;१२,८,२, ६५; का. १,६,१,६.

सोमवती– -म् तै. २,८,४,८.

सोम-वामिन्– -मिनः श.१२,७, ३,१०; –मी श. १२,७,२,२².

सोम-विक्रयिन्– -यिणः श.१२, ७,२,१२:–यिणम् श.३,३,३,७; –यिणे श.३,३,२,१९; तां.९,५, २; –०यिन् शां. ३,३,३,१;–यी ऐ. १,१२²; श. ३,३, ३,१³;३²; ४²; ७².

सोम-व्रत– -तम् आ २,१९,११; –ते आ. २,१५, ९.

सोम-शुष्म– -ष्मः श. ११,६,२, ३;जैउ.३,७,३,२;जं.८७;–ष्मम् जै. १२५; –ष्माय जैउ. ३, ७, ३,२; –ष्मेण श. ११,६, २,१.

सोम-शुष्मन्– -ष्मा ऐ ८,२१.

सोम-सखि– -खा श. ३, २, ४, २०.

सोम-सर(ण→)णी– -णी तां.१, १,४.

सोम-सामन्– -म तां ११,३,८;९; जैआ.१,२८;२३२; ३०७;४७०²; ४९०;५०१;५०७; ५१४; ५१९; ५२०;५४९;५७१; आ. १, २८; १७४;३०७;३७६;४७०²; ४९०; ४९२;५०१;५०७; ५११; ५४९; –मनी जैआ. १, ३२५; ४६९; ५११:५२१;५३०; आ.१, ३२५; ४६९;५२१;५१९; ५३०; –मानि जैआ. १, ४९५; ५१५; ५३२; ५४७;५४९;५७५; ५८२; ५८४; आ. १,२६९;४९५; ५१३;५१५; ५४६;५४९; ५७३;५८२; ५८४; –म्ना तां. ११,३,९.

सोम-सुत– -तः तै. २,७,१६,४.

सोम-सुत्या– -त्यायै श. १२, ८, २,१२;१४;१९;२०.

सोम-स्तम्ब– -म्बः मं. २,१,६.

सोमां(-मऽअं-)शु– -शवः शां. १३,४²;शांआ.३,५;श.१२,७,३, १३;८,२,७;-शवःऽइव श.१२,८, २,३; –शुभ्याम् श. ४,१,१,९.

सोमा(-मऽअ-)तिपवित– -म् तां. १८,१,३.

सोमा(-मऽअ-)तिपूत– -तःश.५, ५,४,११;–तन् श.५,५,४,१३¹; ३३; –तस्य श. १२,७,३,९.

सोमा(-मऽअ-)तिरिक्त– -क्तानाम् श. ४,५,१०,८.

सोमा(-मऽआ-)त्मक– -कः गो. १,२,९.

सो(म→)मा-प– -पः ऐ.७,३४.

सोमप- गद्र.

सोमा(-मऽअ-)पहृत– -तानाम् श.४,५,१०,६.

सोमापि– -पिः,–पेः शांआ.१५,१.

सो(म→)मा-पूषन्– -०षणा तै.२, ८, १, ५²; –०षणौ तै. २, ८, ९,६.

सोमापौष्ण– -म् तै. १, ७,२,४; जैआ. १,१५४.

CC-0. In Public Domain. Gurukul Kangri Collection, Haridwar

Digitized by Arya Samaj Foundation Chennai and eGangotri

सोमा(-मऽअ-)भिषिक्त- -क्तः श. ९,४,४,८[२]; जै.१३९.

सो(म→)मा-रुद्र- -द्रौ श.५,३, २,२[२];३[१].

सोमा(-मऽअ-)र्थ- -म् जै.२०२.

सोमा(-मऽआ-)हुति- -तयः श. ११,५,६,६; तैआ.२,९,१; -तिः ऐ. २,१४; शां.२,२: श.१,६,४, १०; ७,२,१०[२]; ६,६,३, ७; ९, ५, १, ५७; जै. १४३[२]; -तिभिः श. ११, ५,६,६; तैआ. २, १०, १; -तिम् श. ३,६,२, १९; ४, ४,२,७; जै. ५[४]; -तीः शां.१२, ६; श. ५,५,४,२१.

सोमो(-मऽउ-)द्गीत- -म् तां.६, ६,१८.

सोमो(-मऽउ-)पनहन(-प√नह्)- -नम् श.३,३,२,३[३];४;-नस्य श. ३,३,२,१८.

सोमक- -काय ऐ. ७,३४.

सोमन्- -मानम् श. २,३, ४, ३५; का.१,४,१,२५: तैआ.१०,१,११

सोमिन्- -मिनः ऐ. ३, ११; जै. १९०.

सोम्य- -०म्य जै. १५२[४]; १६९; -म्यः श. ५, ५,१,९; तां. २५, ४,२; -म्यम् ऐ. ३, ४; ६, १०; शां. १३,६; १४,५; २५,५; गो. २, २, २०; -०म्याः ऐ ७, ९; -म्याः तै. १,६,९,९; ३, ७, ४, १०;१४, ४; -म्यात् का. १, २, ३,१९; -म्यानाम् तै. ३, ७, ५, १०;तैआ.६,१,१४;-०म्यासः तै. ३,७,१४,४;मं.२,३,४;-म्यासःऐ. ३,३७;६,१८;१९;तै.२,६,३,३; १६,२;३,१,२,६;९; गो. २, ६, १[२]; -म्येन श. १, ८, १, २१; -म्येभ्यः तै.३,७,१४,४;जै.१२२.

सोल्बा(ल→)ला(सऽउ-)- -लाः† जै. १२२.

सो(-मऽउ-)ष्णीष- -म श. ४, ५, २,१७.

सोष्यमाण(√१सु)- -णः ९,३,४,५; ४,१,१;३,१२.

सौ जै. ३४.

सौकरायण- -णः, -णात् श. १४,७, ३,२७.

सौकीर्तां(←सु-कीर्ति)- -म् शां. २९,४.

सौक्रतव(←सु-क्रतु)- -म् आ.१,५२; जैआ. १,५२;१०५.

सौक्ष्म्य(←सूक्ष्म)- -क्ष्म्यात तैआ. १, ८,८.

सौगन्धिक(←सु-गन्ध)- -केन तां. २४,१३,४.

सौजात(←सु-जात)- -तः ऐ.७,२२.

सौतेमनस(←सुते-मनस्)- -सः[३],-सम् जै. १५२.

सौत्रामणि,णी(←सु-त्रामन्)- -णिः गो. २,५,७:-णिम् गो. २,५,६; -णी शां. १६, १०; श. ५, ६, ३, ७; ५, ५,४, १२; १४;१२, ७,१,१४;२,१०;१२[३];२१; ८,१, २;८;२,३;१३; १४;२१;२४;३१; ३६;३,२०; २५; ९,१,१;११;२, १;३,७;१६[२]; तै. १,८,५,४;६,४; -णीम् शां. १६, १०; श. १२, ८,२,१;३,२;-ण्या शां.१६,१०[२]; श. १२,७,३,४; १६; ८,१, १६; २,२[२];२८;३६;३,१;५;११; १७: २१;३१;९,१,११; १७;३, २;३: तै. ३,१२,५,११; गो. २,५, ६; -ण्या३ श.१२,८,१,१७;-ण्याम् ऐ.७,९; -ण्यै श.१२,७,१,१४[२]: तै. १,८,६,२; -ण्यौ सा. १, ३, १०[२].

सौत्रामणी-त्व- -म् श. १२, ७, १,१४[२].

सौत्रामणिक- -म् श.१२,९,३,१६.

सौदन्ति(←सु-दन्त)- -न्तिभिः तां. १४,३,१३.

सौदास(←सु-दास्)- -सान् शां. ४, ८[२].

सौद्युम्नि(←सु-द्युम्न)- -म्निः श.१३, ५,४,१२.

सौन(←सूना)- -म् सा. ३, ३,४.

सौपर्ण(←सु-पर्ण)- -र्णम् ऐ ३,२५; तै. २,५,८,४; तां. १४, ३,९;९, २१; १५, ५, १८; जैआ. १, २; १६५;३१९; आ.१,२;-र्णस्य तां. १५, ५, १८: -र्णानाम् तां. १४, ९, २०; -र्णानि आ. जैआ. १, १२५; -र्णे ऐ. ६, २५[२]; आ. १, ३१७; ४१७; जैआ. १, ४१७; -र्णेन ऐ.८,१०.

सौपर्णीकाद्रव(←सु-पर्णी,←कद्रू)- -म् श. ३,२,४,१;६,२,७.

सौबभ्रव(←सु-बभ्रु)- -वे जैआ. १, २८९‡.

सौबल(←सु-बल)- -लाय ऐ.६,२४.

सौभग(←सु-भग)- -गम् श. ६,३, ३,१३[४]; तै. २,४,६, ३;८, ६,४; तैआ. १०,१,१६;१०,२; ४९,१; -गा तां. ६, ९, १५; -०गा तै. २,७,१६, ४; -गानि तै. २, ५, ४, ६; -गाय ऐ. २, २; शांआ. १२,२;७; श. ३,६,४,१४;६,३, ३,१३; ८,२,१,५[२]; तै. १,२,१, २७;२,४,१,१;५,२,४; ७,१६,४; ३,६,१,२;७,६, ४;५; मं. १,५, २; -गेभिः ऐ. १,२१; तैआ. ४, ४२,३.

सौभग-त्व- -त्वाय मं. १, २, १६.

सौभाग्य- -ग्यम् तै. २,६,५,६; मं. १, २,१४; ५, ५; -ग्यानाम् सा. २,६,१.

सौभर(←सु-भर)- -रः श १४,५,५, २२; ७,३,२८; -रम् तां. ८, ८, ९-१२; १६;२०; १०,४,७;१२, १२,७; जै. ७०[५]; आ. १,१९०;

† =का.२,२,८,३ । 'उद्दालवान्' इति श. (=११,२,३,९) गद्र. । जैमुपा. तु 'सोल्वोलाः' ‡'सौभरे' इति आ. पाठः ।

CC-0. In Public Domain. Gurukul Kangri Collection, Haridwar

Digitized by Arya Samaj Foundation Chennai and eGangotri

१११: २९३; जैआ. १, १११: २९३; -रस्य जै. ७१; आ. १, ११०: ४०८; जैआ. १, ११०; ४०९; -राणि आ. जैआ. १, १०९; -रात् श. १४, ५, ५, २२: ७, ३, २८; -रे आ. १, २८९:३७६; ४०८; ४७७; जैआ. १,३७७; ४७८; -रेण तां.८, ८, १०;१३[२]:१४;१५;१८;१२, १२, ८; जै. ७०[५].

सौभर-त्व- -म् जै. ७१.

सौभेषज(←सु-भेषज्)- -म् गो.१,५, २३.

सौभ्रत्र(←सु-भ्रू)- -त्रे आ. १,४०८; ४७७.

सौम(←सोम)- -मः सा. १,१, १४; -मानि तै. १,६.

सौमी||- -मी ऐ. ३, ३२; शां. १०,३: तां. ४,६,१०; ष. २, १, -मीः शां. ७,१०:९,६; गो. २, १, १७; -मीभिः गो. २, ४, ७; -मीम् तै.२,७,४,१; गो.२,२,४; -मीभ्याम् श.७,३,१,४५; -म्या तै. २,७,४,१; -म्यौ शां ८,९.

सौमायन- -नः तां. २४, १८, ६; -नस्य तां. २४,१८,७.

सौमिक- -कानि सा. १,४,८.

सौमक्रतव(←सोम-क्रतु)- -म् आ. १,१०५.

सौमस्तम्ब(←सोम-स्तम्ब)- -म् मं २,१,६[२].

सौमस्तम्बि- -म्बिः जै.१५१[२].

सौमनस(←सु-मनस्)- -सः का.१,४, २,१०; -सम् तै. ३, ३, ३, २; -से तै. २,८,४,१:७,५.

सौमाप(←सोमाप)- -पौ श. १३,५, ३,२.

सौम-पौष(←सोम-पूषन्)- -षम् तां.२३,१६,४.

सौमापौष्ण(←सोमा-पूषन्)- -म् श. १३,२, २,६; आ. १, १५४.

सौमारौद्र(←सोमा-रुद्र)- -द्रेण श. ५,३,२,१[२].

सौमाहित(←सोमाहित)- -तः जै. २०९[२].

सौमित्र(←सु-मित्र)- -त्रम् तां. १३, ६,८-१०; १४,९, १३; आ. १, १८५; २०६; जैआ. १, १८०; १८५: २०६; -त्रस्य तां. १४,९, १४; -त्राणि जै. ५३; आ. १, ३८८; जैआ. १, ३८८; -त्रे आ. १,१४५;१५६;१९९;२१२; जैआ. १, १५८: १९९; २१३; ३१७; -त्रेण तां. १३,६,१०.

सौमेध(←सु-मेधस्)- -धम् तां. ९, २, २०; -धानि आ.जैआ. १, १६३.

सौम्य,म्या- -०म्य श. १४, ६, १, ३; २,१३; जैउ. १, १४, १, १; गो. १,१,३१[६]; -म्यः ऐ. ३,३२; शां. ४,१२;७,३; १०,६; १२,८; श. १,६,३, २४[२]; २,५,१,९:४, ४[२];४,३,४,३[२];५,२,५,११;१२[२]; ५,१,१; ९;२,६; १०,१,५,३:४, १,१९; २१; ११,४,१,१०; १४, २,२,४८; का. १, ४,३,७; ५,३, ४[२]; तै. १,३,१,३;५,८,३; ७,८, ३;२,२,११,६;७,३,१[२]; ३,२,३, ४;७,४, १८: ९, १७,१; तां. १, ३,३; २१, १०, २३: गो. १,३, १०;५,९; २,१,१७[२]; -म्यम् ऐ. १,१३;३०; ३,३२; ५,२६;७,९; शां. १,४:६,१५;७,३;८,५:१६. ५; श. १,५,३, २२; ६,३, १७; २३; ३९:४१[३]; ७,३,१०; २,५, २,३२; ३,८;१३; ३,२,३, १०[२]; ९,१,८; ४,३,३,१९; ५,२,५,९; ४,५,१६;१०,४,३,४; ११,४,३, ५;५,२,१; का. १,५,१, २९; २, ७;१२; तै. १, ६,१, ११[२]; ७,२, ३;८,४,१; २,१,७,१; २,२, ४[२]; २,५;५,२: ३,७,४; ६,११,१०; ३, ९,१७, १; तां. ८, ६,५; जै. ६०[२];१२०; ष. १,७[२]; गो. १,३, १०:१२: -म्यया तै. १,६,४,५; -म्यस्य ऐ. ३, ३२[२]; शां. ११, ७;१६,५[२]; श. ४,३,३, १९; ४, २,५:११,७,४,१; १४,१,२,१७; का. २,२, ३,८; तै. २, २,२,५; ३,६, ४; -म्या ऐ. १, १७[२]; ३, १८; श. १, ६,३, २४; ३,६,२, १९[२];४,४,२,७[२]; तै. १, ६,४,५; -म्याः ऐ. १, ७; श. ७, २, ४, २६:१२,१,१,२: -म्यात् शां.१, ४; श. २,२,३,२२;२३; का. १, २,३,१८: -म्यानि तै.१,६,४,५; -म्याय सा.१,२,५; -म्ये शां.६, १२;१०,६[२]; श. १,५,२,११;६, ३,१९; ४,६,७,१; तै. ३, ३,८, ८;११, ९,१; तैआ. २, ८,१; ष. १,७; गो. २, २,१७[२]; -म्येन ऐ. ३, १८; शां. १६,५; श. १, ४, १,४०;२,४,४,१४: ५,२,३५;३, ४,२;१; ५,५,१,४; १२,३,५,७; का. १, ३,४,८; तै. १, ८,१,२; २,३,६,३; जै. १२२; गो. १,५, ९. =सौमी- सौम- द्र.

सौम्या(-म्यऽअ-)विशेष- -ष ष.१,७.

सौम्य-याज्या- -ज्या ऐ. ३,३२.

सौयवस(←सु-यवस्)- -सानि आ. जैआ. १,४०२; -से शां.११,५.

सौयवसि- -सिः ऐ. ७, १६[२];१७[२]; -सिम् ऐ ७,१५.

सौर(←सूर,सूर्य)- -म् आ. १,३.

सौरी||- -री शां. २५,५; तै. १, ८, ८,३; तैआ. ५,९,११; तां. १७, ११,११; तां. १८,८,१८; ष. २, १; -रीः तै.३,९,९,३;-रीभ्याम् श. ४,३,४,८[२]; तैआ. ५,९,११; -र्यः श. १३,७,१,५.

|| सौम्य, सौर्य- इत्येतयोरपि स्त्रीत्वे यथाक्रमं सौमी-, सौरी-, रूपे द्र. ।

CC-0. In Public Domain. Gurukul Kangri Collection, Haridwar

Digitized by Arya Samaj Foundation Chennai and eGangotri

१सौर्य,र्या¶– -र्यः शां. ५, ८;२५,५; १०^{२}; श. २,६,३,८^{२}; ११,८,३, २^{२}; का. १, ६, ३,६^{२}; तां. १८, ९,८; आ. २,२४,३; गो. २, ३, १९; –र्यम् ऐ. ४, १९; शां. २, १;१८,२:३; श. ४,५,४,१३; ६, ३,३; ११,५,२,६; १३, ३,८,४; ६;७,१,५; तै. ३, ८,२३, ३:९, १७,४; ५^{२}; तां. २१, १४, १५; आ. २, २३,९; ष. ३,७; –र्यस्य शां. १८, ३; तैआ. ५, ८, १३; –र्याः ऐ.३,११; श.१३,७,१,५; –र्याणि ऐ. ऐ.४,९^{२};–र्ये शां १८, ३;तैआ.५,८,१३.सौरी- सौर- गद्र.

सौर्ययाम(←सूर्य-यम)– -मौ श. १३,२,२,७.

सौर्यवर्चस(←सूर्य-वर्चस्)‡– -सस्य जैआ. १,३३;३२७.

२सौर्य- -र्यः तै. १,२,३,२^{२};७,१,१.

सौरश्म(←सु-रश्मि)– -श्मे जैआ. १,३२३†.

सौरूप(←सु-रूप)–-पे जैआ.१,४६८‖.

सौव(←स्वर्)– -म् श. ८,१,२,५.

सौवर(←स्वर)– -रःश.१४,५,५,१०.

सौवर्ण(←सु-वर्ण)–-र्णानि सा.३,१,१२

सौवर्णी- -म् सा. २,५,३.

सौवर्णराजत(←सुवर्ण-रजत)– -तौ गो. १,३,१०.

सौव्रति(←सु-व्रत)– -म् जै. ६१.

सौश्रवस(←सु-श्रवस्)– -सः तां.१४, ६,८; जै.१९८; –सम् तां.१४,६, ७;८; जै.१९८^{२}; –सस्य तां.१४, ६,८; –सानि तै. ३, ६,१०, ५; -से आ जैआ. १,१४५.

सौश्रोमतेय- -यस्य श. ६,२,१,३७.

सौषद्मन(←सु-सद्मन्)– -नः ऐ. ७, २७; –नाय ऐ. ७,३४.

सौषव(←सु-षव)–-म् जैआ.१,५१७§

सौषाम(←सुषामन्)– -म आ.१,५१७.

सौष्ठव(←सुष्ठु)– -म् सं. २.

सौहविष(←सु-हविस्)– -षम् तां.१४, ५, २४; १५, ११, १०; –षाणि जैआ. १,४२७; आ. १,४२७^{२}.

सौहार्द(←सु-हृद्)– -र्दाय ऐ.७,१७

√स्कन्द्,स्कन्दति ऐ. २, ११; ७,५; श. १,३, ३,१६^{२}; ३,८,१, १४; ४,२,५,१;२^{४}; १२,४,१,७; १३, १,३,१;४;५; तै. १,४,३, ३–५; ३, २, ३,५; ८,६,१; ५;८, १^{२}; स्कन्दति श. ४,१,१,२६; ७,४, १,२०;१२,४,१,७; १३,१,३,१; ५;२,६,८; १४,९, ४,५; तै. ३, ८,६,१^{२};८,१;९,४,४; ष. ४,१^{२}; गो. १,१, ३९; २, २,१०; १२; स्कन्दन्ति तै. ३,९,४,४; गो. २, २, १२: चस्कन्द श. ७, ४, १, २०; तैआ. ६, ६,१^{२}; गो. २, २, १२; स्कन्त्स्यति श. १,३,३,१६; स्कन्दात् श. १,१,४,३; का. २, १,३,८; अस्कन्दत् जैउ. १,१८, १,१; गो. १, १,३; स्कन्देत् श ४,५,७,७;१२,४,१,६;२,६;१३, १,३,१;५;२,६,८;३,८,१; तै. १, ४,३,५^{२}; ३,७, २,४;५;७; स्कन् श.१,२,४,१९; का. २,२,२,११; अस्कन् श. १२, ४,१,७; गो. २, २,१०;१२; अस्कान् तै ३,७,१०, ३^{२};४; तैआ. १, ३०,१; ४, १३, १^{२}; अस्कान्त्सीत् श १४,९,४,५. स्कन्द्यात् तैआ. ४, १०,२;५,८, ७; स्कन्दयेत् ऐ. ५,२७;७,३.

स्कन्द- -न्दम्,-न्दस्य सा.१,४,१९.

स्कन्न,न्ना- -न्नः तै. ३,७, १०,४; तैआ. ४, १३, १; –न्नम् श. १, ३,३,१६;१७;१२,४,१,७; –न्ना तै. ३,७, १०,४; तैआ. ४, १३, १; ष. ४, १; –न्नात् तै. ३, ७, १०,४; तैआ. ४,१३, १^{२}.

स्कन्न-प्रायश्चित्त- -त्तेन श. १२, ४,१,६^{२};२,६^{२}.

स्कन्ध- -न्धः शांआ. २, ३; –न्धा- भ्याम् सं. २,५,२.

स्कन्ध-कीकस- -सौ आ. २,२३, १२.

स्कन्धस्- -न्धांसिऽइव तै.२,५,४,३.

स्कन्ध्य- -न्ध्याः ऐ. ७, १; गो. १, ३,१८.

√स्कम्भ्,स्कभायुत तै. २, ८,२, २; अस्कभायत् श. ३,५,३,२१.

स्कभित- -ता ऐ. ३,३८; ७,५: श. ४,५,७,७;तै.२,८,४,५: ष.१,५.

स्कभितवी शां. २४,९.

स्कम्भुवत्- -वन्तः श.५,१,५,१७^{२}.

स्कम्भनि,नी- -निः तै. ३,२,६,२^{२}; –नी का. २,१,४,३५; –नीः श. १,२,१,१६^{२}.

स्कम्भ-सर्ज(न→)नी- -नी श. ३, ३,४,२५^{२}.

√स्खल्,स्खलते ऐ. ७,५.

स्खलित- -म् शां. ६,१२; १६,८.

√स्तन्,स्तनयति श. २,२,३,८; ११, ५,६,९; का. १,२,३,६; स्तनयति श. १०, ६,४,१; जैउ. १, १२, २;१.

स्तन- -नः ऐ. १,२२; श. ९,३,३, १५;१६^{२};१७;१३,३,३,८;१४,२, १,१५^{२};९,४,२८; तै.२,८, २,८: ३,८,२१,२; तैआ. ४, ८,२; ५, ७,३; –नःऽइव तैआ. ७, ६, १; –नम् ऐ. १,२५;५,३१^{२}; ६,२९; शां. १३,२; श. २,२,१, १; ९, ५,१,५:९;१४,२,१,१५;४,३, ४; ९,४,२८; का.१,३,१,१; जैउ.३, ३,४,७; गो. २,६,८; –नयोः श. २, ५, १, ३; का. १, ४, ३, ३; तै. २, ६, १४, ३; –नाः शां. २७, ३; श. १४, ८, ९,१;

¶'सौ-' इति Bw. प्रमृ. । ‡ 'सूर्य वर्चस्' इति जैआ. पाठः । † 'स्यौमरश्म' आ. पाठः । ‖ 'सुरूपे-' इति आ. मुपा. । § 'सौषाम' आ. पाठः ।

CC-0. In Public Domain. Gurukul Kangri Collection, Haridwar

Digitized by Arya Samaj Foundation Chennai and eGangotri

तै. १,४,१,५; जै. ८९; –नान् ऐ १, २५^{२}; शां. ८,९; श. ६,५,२,१६; १८^{२}; ९,५,१,३; ९; –नाभ्याम् श; १२,७,१,६; –नेषु प. ५,९: –नैः शां. २७,३^{२}; श. ६,५,२, १६^{२}; –नौ ऐ. १,२५; ४,१; श. २,५, १,३; ५^{२}; ६; ९,५, १,४; ९; १४, ८,९,१; ९,४,५; का. १,४,३,३; ४; ५; तै. २,३,६,३; ७,३; तां १३,११, १८; २४,१,६; ७; १०; जैउ. ३,३, ४,७; ४,५,१,४; गो. २, ४,१९.

स्तनन्धय(-न-म् √धे)– -यः सं. १,१,१२.

स्तन-वती– -ती तां. २०, १,५.

स्तन्य– -न्यौ ऐआ. १,५,१.

स्तनयत्– -यत् ऐआ. १,२,१; –यति श. ११,५,६,९: तैआ. २, १४, १; सो. १,३, १९; –यन् तै. २, ८,८,३; ३,३, १०,३; –यन्ऽइव ऐ. ३,४; ७,६; श. ६, ७,३, २; –यन्तम् ऐआ. १,२,१.

स्तनयित्नु– -त्नुः श. ११,६,३,९^{२}; १४,५,५,१०; ६, ७,१६^{२}; ९,७^{२}; ८,२,४: तैआ. १,२४,१; २,१४, १; जैउ. ४,१२,१,९; १०^{२}; गो. १, १,३३^{३}; –त्नुम् श. १,५,२,१८; १९; १४, ६,७, १६; जै. ११७; जैउ. १,३,३,१; –त्नून् तै ३,१२, ७,३; –त्नोः श. १४,५,५,१०; ६, ७,१६; तां. ७,८,१०; –त्नौ शांआ. ६,२; ६; श. १४,५,५,१०; ६,७, १६; तां. ७,७,१९; जै. २५.

√स्तभ्,स्भ्,स्तभ्नुवन्ति श. ६,५,२,१५; तस्तम्भ तै. २,४, ५,२; स्तभ्नातु श. ८,६,१,५; ६; ७; ८; स्तभ्नीताम् श. ८,६,१,९; अस्तभ्नात ऐ १,३०; शां. ९,६; श. ३, ३,४,२^{२}; अस्तभ्नात् तै. २,८,१,६; गो. २,४,१५; अस्तभ्नुवन् श. ६,५,२,१५; तां. ७,४,७; २४,६,२; २५,१०,११^{२}.

अस्तभायत् ऐ. १, १९.

तस्तभान- पद्र.

स्तब्ध,ब्धा– -ब्धः तैआ. १०, १०,३; –ब्धा श. ८,६,१,५–९.

स्तब्ध्वा शां. ८,७.

स्तभमान– -म् ऐआ. १,४,१.

स्तभित– -म् तै. २,५,२,३.

स्तम्ब– -म्बम् श. १२,४,१,१२; तै. ३, २,२,४; तैआ. ६,९,१^{३}; –म्बस्य तै. ३,३,२,४; –म्बान् तै. ३,२,२,४.

स्तम्ब-यजुस्– -जुः श. १,२,४,१२; २,६,१,१२^{२}; ७,२,२,१^{२}; का. १, ६,१,८; २,२,२,८; तै. ३, २,९, ५; –जुषः तै. ३,३,९,१०.

स्तम्ब-शस्(:) तै. ३,३,२,४.

स्तरी(√स्तृ)– -रीः श. २,३,४, ३८; ४,३,५,१०: का. १, ४,१, २७; मा. २,४,७.

स्तर्य– -र्यान् श. २,२,२,१०; १४; का १,२,२,७; ९.

स्तव- क्रतावा-; √स्तु द्र.

√स्तु,स्तुते श. ४, ३,२,३; स्तुते श. ८,४,१,२६; तां. २, १,४; ५; २, २^{२}; ४,२; ५,४; ७,२; ४; ९; ८,२; ११,२; १३, २; १४,३: १५,३; १६,३; ४: १७,४; ३,१,३; ३,२; ४,३; ६,३: ७,२; ८,३; ९,२: ४; १०,२; ११,४; १२,३; १३,३; ७, १०,९; ८,९,८; १२,४,२६; १३, २; १२; १५, ४,८; ११,९; १६, ११, ११; २१,२,६; १५,६; जै. ४०; ४८; ७०; ७८; ११३; १७४^{२}; १७७; १८०; १८६; १९२; १९९; गो. १, ३,३; स्तौति ऐ. ३, ४२; शां. ३,२; ९,५; १२,२; श. १२, ९,२,४; स्तौति तै. १, ३,५, ४; तैआ. ५, ४, १९; ७, ३; ९,९; स्तुवते ऐ. २,३७^{२}; ३,१; ४; १७^{२}; ४,२^{२}; ६^{४}; १०; ५,७; २३; ६,१२^{२}; ऐआ. ५,१,५; शां. १४,२; १५, २; १६,१; १७,६; १८,२; २७,४; शांआ. १,४; श. ३, ९,३, १०: ४,२,३,१२–१४; ५,९†; ३,३,५; ८,१,३,३; ४; ५,३,२: १०,१,१, ६; ४,१,१४: २०; तै. १, ५,१०, ३–६; स्तुवते श. ४, २,५, ७^{२}; ८; ९; ५,३,४^{२}; ६,९,१७; १०,५, ३,३–७; ९; ११; तै. १, ३,८,५; २, ५,६, ३; ७, १८,५^{४}; तां. ५, १,५; ७; ७,२; ६,८,१७; १८; ९, २,१४; ११,१०,२०; १२,३,१९; ५,१३; १३,२५; १३, ४,८; १२; ८,३; ९,१६; १०,५: १४,३,१६; ७,८; १५,३, १९; ४,२; ७,६; ८, ३; ११,१४; १८, ६,२०; २१,२, ९; जै. ८८^{३}; ९७^{२}; १६६; जैउ. १, १८,४,१२; गो. २, ४, १३^{२}; ५, २^{३}; ३^{२}; ५^{४}; स्तुवतेऽइव जैउ. १,३,१,६; स्तुवन्ति ऐ. २, १८; ३,२३; ४,६^{२}; श. ८,५,३,२; तै. १, २, ६, ३; ४^{२}; २, २,६, १^{२}; स्तुवन्ति तै. २, २,६,२; तां. ४, ९,४; ७; ११; ६,७,२४^{२}; ८,२–४; ८^{२}; ९–११; १२^{२}; १३; १४; १५^{२}; १६^{२}; ७,२,५; ६^{२}; ३,३; ६^{२}; ७–९; ११; १३; ४,६–८; ९,६^{२}: १०,६^{२}; ८,६,२; ४; ८,१०^{३}; ९,३, ७^{२}; ७, २; ७; १२; ८,४–७; ११, ५,१५, १६; ४,२२; ९,२३: १०,१०; २१; १३,७; १०; १३,३,२५; ९, २८; १०,१; १७; १४,५,३०; ११,३८; १५,५,३७; ६,३; ११,८; १४; १६, ५,२१: १६,४; १८,६,२७; १९, ७,६; २०,२,३; २१, २,९^{२}; जै. ११; २३; ३४^{२}; ३७^{४}; ३९^{२}; ४७; ५१; ६२; ६३^{५}; ७६; ७७; १३५; १८४; गो. १, १, २७; २, २, १०; १४; ३, ९; २०; ५, ३^{२}; स्तुषे ऐ. ५, ८: ऐआ. ४, १, १; जै. १९४; स्तौषे‡ तां. ७, ५,२;

† मुपा. स्वराभावश्चिन्त्यः । ‡ स्तुषे । =निधनपाठो द्र. ।

CC-0. In Public Domain. Gurukul Kangri Collection, Haridwar

Digitized by Arya Samaj Foundation Chennai and eGangotri

जै. १८; स्तौमि तै. २, ४, ७, ११; तुष्टुवे ज १३८; तुष्टाव ऐ. ७,१६[५];१८; शां. १२, ३; तुष्टुविरे श. २,२,४,११; का. १,२, ४,९; स्तोष्यति श. १४, ६, १, १२; स्तोष्यन्ति जै. ३४; ३७: स्तोष्यामि जै. १९४; स्तोष्यामः ऐ. ५,३४; शां. ६,१२; १७, ७; श. ४, ६, ६, ६; गो. २, ५, ४; स्तोष्यामहे श.८,४,३,२; स्तवातै तां. ८,९, २९; स्तुष्व जै. १६६; स्तुतात जै. १९९; स्तुहि ऐ. ७, १६[५];८,३; ऐआ. ५, २,२; शां. २४,२;२५,६;२६,९; तै.२,४,५, ५;८,४,२;६,९; स्तुहि तै. २, ८, ४,१;५,८; तां. १४, ५,१५; जै. १९४; स्तुध्वम् ऐ. ५, ३४[६]; ६, १४; जै. १७७; स्तुत ऐ. ३,३९; ४२[४]; श. ४,६,६, ६; तां. १,९, १–१२; १०, १–१२; जै. ८८: गो. २, २, १०; १४[६]; १५[३]; ५, ४; स्तवानि शां. ३,२; जै.१९४; १९८; स्तवामहै जै. १७७; स्तवाम तै. २,८, ५, ९; जै. १९९: सा. १,५, १३; अस्तुत जै. १८; २०;२१;४०–४५; ४७[२];५१;५३; ५४;५६;५७;६१; ६७;६९; ७२; ७८–८०; ८२; १७१; १७३; १७७–१७९:१८६:१८९; १९५; १९६;२०२–२०५; २०९; २१०; अस्तौत् तां. ५,४,१४;जै. १९४: १९८; अस्तुवाताम् जै. ८४; जै. २०६; अस्तुवत श. ८,४,३, ३[२]– १९[२];१०,५,३, ३–७;९;११; जै. १५;२३;४९;६५;८३;१७७;१८२: १९१; अस्तुवतऽअस्तुवत श. ८, ४, ३, २; अस्तुवन् ऐ. ३, ३९; ४२[५];४३[३]; श. १,४, २, ६; तां. ५,४,१४; १४,५, १५: जै. ७६; ८८[६];१९४; अस्तोढ्वम् जै. ६९; १६३: स्तुवीत ऐआ. ३, २, ४; तां. २,१,२;३,२;५,२; ६, २;९, २;१०,२;११,२; १२,२; १५, २; १७,२;३,२,२;५,२;७, ९, १९: १०,११;१४; ८,१,६;८,८; १३; १८;१२,१३,१३:१५; १८; १३, ४,१७[३];१५,४, ७[२]; १६,५, १३; जै. १८;३०;८३;११३;२०६; ष. ३,२–३; स्तुवीरन् ऐआ. ५, १, ६[२];२,१[२]; ३, २; शांआ. १, ४[२]: तां. ५,६,१; ७[३]; स्तुयात् शांआ. ८,६; स्तुयुः तै. १,४, ६,६; तां. ७,३,१२;९,३,३;४;८[२]; ९; १०: ७,१;६:९;११:८, २;९, १३; जै. ११; स्तुयाम् तां. १४,५, १५;जै. १९४; स्तुयाम शां. १७,७; गो.२, ५,४; अहतोष्ट तां. १२, १३,११; अस्तौवीत् श. १४, १, २, १२: अस्तोवत श. २,६, १, ३८; ४, ६,९,२०; का. १,६, १,२५; तां ८,६,४; अस्तौषीः जै १९८.

स्तूयते शां. १७, ९: श. ९, ४, १, ११[२]; जै. १२८; गो. १, २, १[३]; स्तूयसे श. ७, १, १, २२; अस्ताविं शांआ. २,१८.

स्तावयिष्यामि जै. १६३.

तुष्टुवस्-, तुष्टुवान्-, पद्र.

स्तव- -वः शां.८,३†; -वाφ तैआ. १,१०,४.

स्ता(व→)वा- -वाः श.९,४,१,११[२].

स्तुत- -तः ऐ. ३,४२[५]; शां. ६,१३; श. २,६,१,३८[२]; १०, ३, १,९; का. १,६,१,२५; तै. १,१, १,१; २; २, ४,३,११; जै. १९४; गो. २,१,२;४, २;६, ५;६; -तम् ऐ. ५,२३: ८,१; शां. १७, ६: २८, १०[३]; श. ४,६,९, १८;१०,१,१, ६;१२,८,३,२७; तै. १,४, ६,६; २,२,६,३:६,१९,१[३];२[३]; तां. १, ६,३; ४,९,१३[२];९,३,७;८, १०; १४,९, १; जै. ४०; ४८; ११३; १७४[२]; जैउ. १,१८,३, १०; ष. १, ४[३];गो. २,५, ३: -तस्य तां. १,६,३; -ताः श. ४,४,३, ११; -तानि गो. १,२,१९; -ते ऐ. ३, १; शां. ८,७; १२, ५; १४, ४[२]; १५,१;१६,१;२९,२; ३०,१; श. ४,१,५,१३;१५[२];२,५,११; १३, ५,१,१६;१४, ३,१, २९; ष. ३, २–६: गो. १,५,११: २,२, १६; -तेन श. ५,५,५, १६; का.१,४, १,१८.

स्तुत-शस्त्र- -स्त्रयोः ऐ.८,१; ष. १,४; -स्त्राणाम् जैउ.३,४,२,६; गो. १, ५, २३; -स्त्राणि ऐ. २, ३८;३,३९[२];८,४[२]; शां. २४, ९; श. १०,३,५,२; जै १२८; -स्त्रे शां. २७,४; श. ८,१, ३,३;१०, ३,५,१२.

स्तुत-स्तोम- -मस्य तां. १, ६, ४;९.

स्तुति- -म् श. ७,५,२,३९.

स्तुति-कर्मन्- -र्मणः दै.३,२.

स्तुत्वा श. २, २,४, १२; ११, ५, ५,११; तां. ४,८,१२[२];१३;५,६, ७;७,३, १.१;७, १८;११,८, १४; १२,११,१०; ११[२]; १३,४, १२; १५,१२,४;१६,१२, १; जै. १३; ३२; ८४; १७७[३]; १८२; १८६; २००; २०५.

स्तुवत्- -वते शां.२६,११; -वन्नयः श. ३,२, ४, ६; -वन्तः तै. ३, ९,२,९: गो. १,२,१९[७];५, २४[३].

स्तूयमान- -नः ऐ. ७, १६; -ने शां. १५,५: श. ४,२,४,६[२]; तां. १७,१२,५: जैउ. १,१,५, ६;३, ४,२,३.

स्तोतव्य-, स्तोतुम्, स्तोतृ-, स्तोत्र-, स्तोम- अद्र.

स्तुक‡- -केऽ-के तैआ. ३,११,१२.

† 'स्तुभः' इति आन. मुपा. ? । φ =-वैः । ‡ =तोक- ।

CC-0. In Public Domain. Gurukul Kangri Collection, Haridwar

Digitized by Arya Samaj Foundation Chennai and eGangotri

स्तुका- -का श. ३,५,२,१८[३].
स्तुका-सर्गम्(णमुल्) श. ३, २, १, १३[२].
स्तुप- -पः श. १,३,३,५[३]; १२; ४, १०;३,५,३,४.
√स्तुभ्,स्तोभति ष. ३, १; स्तोभिष जै. ११२[४]; स्तोभन्ति जै. १११; स्तोभेत् जै. २८[२]; १११.
स्तुभ्- स्तुभः तैआ. ४, ४, १. स्तोभव्य-,स्तोभ- अद्र.
स्तूप- -पः तै. ३, ३, ६, ५; -पात् तां. १३,४,४.
√स्तृ,स्तृणुते ऐ. ८, २८[२]; शां. ४,७; श. १,२,५,२२;३, ७,२,२[२]; का. ३,२, ३, २१; तै. १, १, ५, १; स्तृणुते श. २,२,२,१४;३,७, २, २[२];७,३,२,६; का. १, २,२, ९, तै. १,७,७,५:३,३,११, ४; १२, ५,६; तां. १२,६,६;१३,६; १४, ४, ५; ष. ३, २-६; गो. २, ३, १२; स्तृण्वते श. ९, ५, २, ३; स्तृणुत तैआ. १,२६,६; अस्तृणुत तां. १२, ६,६; १३, ४;५; १४, ४, ५; अस्तृणोत् गो. २, ३, १२; अस्तृण्वत श. ७, ३,२, ५; स्तृण्वीयाताम् शांआ. ४, १३; स्तृण्वीय शां. ४, ७; अस्तुत ऐ. ३, १६; ७,२८; अस्तृषि ऐ. ३, १५; श. १, ६,४, १; ४, १,३, १; तां. १५, ११, ९; जै. ३३; १४२.
स्तरीतवे गो. २,३,३.
स्तर्तवे श. १३,५,१,१७.
स्तर्तवै ऐं. २,१;३५;४,१.
स्तृत- -म् तैआ. ५,१,६.
स्तृति- -त्यै तै.१,७,१,९;३,३,११, ४; जै.७५; ष.३,६;८[५];१०;११[४].
स्तृत्य- -त्यः ऐ. २,१;३५; ३,७;४, १;श.१३,५,१,१७; गो.२,३,३.
स्तृत्वा श. ७,३,२,५;६.

√स्तॄ(→स्तृ),स्तृणाति शां. ३,९;७, ३; श.१,३,३,८;९:१०[२]; ११;४, ११; २,६,१,१६; ३,६, ३, १४: तै. १,६,८, ७:२, १,३, ५;३,३, ६,८[२]; स्तृणाति श. ३,८,१,१४; ४,२,५,११;११,४,१, १४[२]; गो. १,३,९;२,४,८; स्तृणन्ति श. १, २,५,२६;३,३,१०; तै.२,४,५,७; स्तृणामि श. १,३,३,११;४,११: तै. ३,२,४,१;३, ६,७; स्तृणीहि श. ४,२,५,११; गो. २, २, १६; स्तृणीत ऐ. २,६; तै. ३,६,६,१; स्तृणीयात् श. १,३,३,१०[३].
स्तीर्यते शां. १८,१०.
तुस्तूर्षते तां. १२,१३,६.
तुस्तूर्षमाण- गद्र.
स्तरण- -णात् श. १,२,५,२६[२].
स्तीर्ण,र्णा- -र्णम् ऐ.५,१२;तै.२,६, १०,१; १४,५; ८,२,३;३; -र्णा श. २,५, ३, ५; ११; का. १, ५,२, ५; १०; -र्णाम् श. १, ३, ४, १०; २, ५, ३, ६; ११; का. १,५, २,५; १०: २, २, ३, २३; -र्णायाम् श. २, ५,३, ५; ११; -र्णायै श. १, ५, १, ३; ३,८,१,११; ४,२,५ ३; -र्णे श. ४;२,५,११.
स्तीर्ण-बर्हिस्- -र्हिः शां. ३, ९; श ८,६,३,१८; तै. २,६,१८,२; -र्हिषम् श. ८,६,३,१८[२].
स्तीर्त्वा श. ३,६,३,४†;१४;१४,९, ४,११; का. १,३,३,१५.
स्तीर्युमा(ण→)णा- -णा तै. ३,७, ६,५.
स्तृणत्- -णन् श. १,२,५,२६; का. २,२,३,२३; तै. ३,३,९,११.
स्तेग- -गान् तै. ३,९,११,१.
स्तेन(√स्तेन्)- -नः ऐ. ५, ३०; श. १,७,१,७; ७,२,१,९; १४,७,१, २२: तै. २, ८,८,१२; तैआ. २, ८, १; १०, १, १५; जै. १०१; -नस्य श ७, २, १, ९[२]; -नाः तां. ४,१,५: -नेभ्यः शांआ. ७, १४; जैउ. ४,८,१,२.
स्तेन-हृदय- -म् तै.३,८,०,१.
स्तेय(√स्तै)- -येन शांआ. ५,१.
स्तोक- -कः श. ३,६,३,८[२];१६; ४, २,५,२; तै. ३,२,३,५; जैउ. ३, २, ४,२; गो. २, २, १२; -कम् श. ३,६,३, ८[२]; १६; ११,५,१, १०; -काः ऐ. २, १२[३]; श. ३, ८, २,२१;२२; १२, ३,३,५; तै. २,१,१,१; ३,६,७,१;२[२]; -कान् शां. १०,५:२८,२; श. ३, ८,२, २२;१२,३,२,६; -कानाम् ऐ. २, १२; श. ३, ८,२, १८[२]; तै. २, ६,७,६; ८,४;११,९; ३,६,२,२; ७,१; -कासः ऐ. २,१२; तै. ३, ६,७,२; -केभ्यः ऐ. २, १२; श. ३,८,२,२२[४]; -कैः श. ३,८,२, २२.
स्तोक-शस(:) ऐ. २,१२.
स्तोकी(य→)या- -याः शां.१०,५; श. १३,१,३,१; -यासु श. १३, १,३,२.
स्तो(क्य→)क्या- -क्याः तै. ३,८, ६,१;२; -क्यासु तै. ३,८,६;३.
स्तोतव्य(√स्तु)- -म् तां. २, १, ३; ६,३:७,३; १२,२; १५,२; ३,२, २;५,२;१२,१३,३;१७;१९.
स्तोतुम् जै. १९४.
१स्तोतृ- -०तः श.१३,२,६,२; तै. ३, ९, ४, ४; -ता ऐ. ५, १२; शां. २३, ७; श. १३, २, ६, २; -तारः तै. २, ५, ५, ५; -०तारः तै. २,४,३,९; -तारम् शांआ. २, ९; -तृभिः तां. १३, ३,३; -तृभ्यः तै. ३,७, ११, ५: ११;६,४; तैआ. ४,५,६: ४२,५.
२स्तोतृ- -ता तै. ३,९,४,४.

† 'स्तीः-' इति मुपा. स्वरो भ्रष्टः । विरतिचिह्नाभावे सन्धौ च स्वरितप्रदर्शनार्थं चेत् स्वरः साधीयान् स्यात् ।

CC-0. In Public Domain. Gurukul Kangri Collection, Haridwar

Digitized by Arya Samaj Foundation Chennai and eGangotri

स्तोत्र- -त्रम् ऐ. २,३७^{२}; ३,४;११; १७:४,६^{२}: ६,२६; शां. १७, १; ७^{३}; २७,४; श. ४, २,४,७; ५, ७^{३};५,३,११;४,८; ५,१,३,४;४, २;२,२,१९–२१; ३,५,२; ४,४, २५;८,१,३,४^{३};९,४,४,१०;१३: तै. १,३, ४,१;२; ६,३;८, २,२: २,६, १०,५; ७,६,२; ३,६,१३, १; तां. १,३,८; ५,१२; १५; ६, ३; ६,३,५;९,१५; ७,२,२;९,३; ८,७,६:९,२,४; ८,१४;१९,१३, ८; जै. १५;१७; ९६; १३८; ष. १,४^{३}: गो. २,५,४^{२}; –त्रस्य श. ५,२,२,१९; २१; ४,४, २५;९, ४,४, ११^{२}; तां. १,३,८; ५,१२; १६; ६,३; –त्राणाम् ऐ.४,१; जै. ७६; १२९; –त्राणि ऐ. ३, ४१; ४, ६;१२^{२}; ५,३३; शां. २४,९; श. ४,२, ४,२०; २१;५,७; ८^{२}; १२, २,२,४;१२; १४,४,१,३३; तै. १,२,२,१; तां. ४, २,८; ९; १२^{२};३,१३;६,३,३;४;९,९,१५: १७, २, २; १८, ६,५; १९,४, ११;६,१;१४,४; १५,३; २०,४, १; जै.१५;६३^{२};९६;९७^{२};१६४^{३}; गो. १,३,३;४,२०;५, १;२३;२, ४,१९;५,३; –त्रेम् ऐ. ६,२६; –त्राय श. ५,१,३,२; २,२,१९; २१;४,४,२५; –त्रे ऐ. ३,४६;५, ३४; ऐआ.५,१,२;श.४,१,१,७^{२}; ५,१,२, १९; तै. २, २,८,३;७, १३,५;१८,२; तां. २,१६,३^{२};६, १,५; ७,४,१;४;९,१६; ८,७,१; ७;१७,३,३;१८,१,४;५,१५; जै. ३४;३७^{६};८८;१०७;१४२^{३}; जैउ. ३,१, ३,१; –त्रेऽ–त्रे जै. १३२^{२}; –त्रेण तै. १,३,४,२^{२};३^{२}; तां. ६, १,२^{२};७,९,६; जै. ३७^{१९}.

स्तोत्र-पङ्क्ति- -ङ्क्त्या श.४,२, ५,२१.

स्तोत्रिय,या- -यः ऐआ.५,१,१; शां. १५,२;४^{२}:१७,१;२२,४;८; २५, ५^{५};६; शांआ. २, १; जैउ. ३,१,४, १–३; गो. २, ३, २१; २२; –यम् ऐ. ३, २४; ६, ५^{३}; शां. १५,४; श. १३, ५, १, २; गो. २, ३, १२; २२; –यया श. १२, २,३, ३; –यस्य ऐ. ६,५^{३}; शां. २७, ४; –या ऐ ३, ४१^{२}; जै. ८८; १२९^{२}; १३७^{२}; १४७; –याः ऐ. ३, ४१; शां. १५, ५; २१,५; २५,१५; २६,७; श. ४, ४,४,१: १०,१,२,८: १४, ६,१, १२; जै. १३७;१४७; गो. १,५, २३^{२}; –याणाम् शां. १९,८; श. ४,४,४,२; –यात् शां. १५, ५^{३}: –यान् शां. २८, १०; शांआ. २, १;७; –याय गो. २,३,१६;४,४; १८; –ये शां. १७, ३; २४, ५; –येण ऐ. ३, १४; शां. १५, ५; २३,२; जै ९६; –यौ शां. २८, १०.

स्तोत्रिय-प्रतिपद्- -पदः जै.९६^{२}†.

स्तोत्रिया(-यऽअ-)नुरूप- -पयोः शां. २२,८;२७,१: –पाः ऐ. ६, १४^{२};शां.२८,१०; गो.२,५,१०; –पान् शां. १७,६;२५,१५; गो. २,५,३; –पाभ्याम् गो. २,५,५: –पैः शां.१७,८; –पौ ऐ.६,१४^{२}; ऐआ. ५,२,२^{२};३,२; शां. १५,५; १६,७;२४,५;२५,११^{२}; ३०,८^{२}; शांआ. २,४; तां. ११,६,६;१२, १,६; ७,९; १३,१,९; ७,७; गो. २,३, १३–१५; ४, १–३; १५– १७;६,१२;१४.

स्तोत्रीय,या- -यः तां.१४,१,७;७, ३;१५,१,४; –यया तां. ५,६,३; –या तां.५,६,४^{४};१९,३,३;–या. तै. १,८,१०,१; तां.४,२,७;१६, १,८;९,३; १८, ११,६; –याभिः तां. ४, २, ७; –यायाम् तां. ५, ५,७.

स्तोत्रीय-तम- -मम् सं. ३^{१}.

स्तोम- -०म तां. १,६,५; –मः ऐ. ४,१२;२९;३१; ५,१;४;६: १२; ६,२३;७,२३; २४; ऐआ. १, १, २;४;३,५:८; ५,२; ५,१, ५^{२};२, २^{२}; शां. १९,८;२२,१–३; २६, ७^{३};१०: १४^{३}; २७,३; २८,१०; शांआ. १,१; २; श. ४, २,५,६; ५,४,१, ३–६; ५,३,२; ६,७,२, ६;८,४,१,९–२६;४,२, ३–१२; ३,२;५,१,१०; ११;३,२; ६,१, ५–८;९,२,३,४१;३,३,१४;१२, २,३,३^{२}; १३,३, १,४^{२}; ३,७;९; १०^{२};५,१,१; तै. १, २,६, १;४, ५,१;३;८,८,५;२,२,३,१;४,७; ४,३,९;७,१,१;११,३;३,८,२१, १^{२};३^{२};४^{२}; तां. ५, १,१४; १५; १०,८: ६,१,८:८,३,३: ९,७,३; ८; ११,१,१;७; २,१;३; ३,११; ४,५;११;५,२९;६,१०; ७,१;३; ८,१५;९,७; १०,२३; ११, १४: १२,१,११; २,९;३,२३;४, २७; ५,२५; ६,१३; ७,१०; ८,८;९, २४;१०,२६; ११,२६; १२,१०; १३,३४;१३,१,१२;२,८;३,२६; ४,१८;५,२८; ६,१६;७,१६; ८, ५;९,२९;१०,१८:११,२४; १२, १६; १४,१,१४;२,६; ३,२५;४, ८;५,३१;६,११;७,१०; ८,८;९, ४१;१०,९; ११, ३९; १२, १०; १५,१,१३;२,९; ३,३७;४,८;५, ३७;६,७;७,८;८,४;९,१७; १०, ४;१५; ११,१६; १२,६;८; १६, ८,८;१७,१,२;९;४,१; १८,१०, १०;१९,१,३;३,२;४,१; १०,१; १७,१; २१, ४,६; ९,३; १४,१, २२,१०,१;१८,६^{२}; २२,१९,१^{२}; २५, १०, ७; ८; जै. ४६; ४७;

† 'स्तोत्रियेणानुप्रतिपदः' इति पाठान्तरम् ।

CC-0. In Public Domain. Gurukul Kangri Collection, Haridwar

Digitized by Arya Samaj Foundation Chennai and eGangotri

८८[२];१२९;१३१[२]; १३२; १३५; १४३;१६६[२];१६८; जैउ. १,१४, २,६; ३,१,४,११; १२; गो. १, ५, २५; २,२, १३; ६, ५; ११; —मम् ऐ. ६,८,१२;२३;७, २३; २४; ऐआ. १,५, ३; शां. १, ४; ११,६;१४,५;१९, १०; २२, १; २;५;९;२३,३;८[२];२६, ७[२]; १४; २८,१०[२]; श.५,२, २,१७; ६,३, १,२०; ७,२,६[२]; ८, १,१, ५;८; २,२; ५;४,४; १०, ५,४, ६;९; ११; १३; १९; १२, २,२,६; तै. २, २,३,१; ४,६,१; १०; ७,४; ८,१; ३[२];७; ७, १२,४; ८,५,१: तैआ. १०,१, १३; तां. १, १,१; ३,५;५,११; १४; ५,१०,७; ८; १२,७,६;९,२;१३,८, १;१४,४, ३; ५,३;६,३; १७, १,१[२]; १९, १,३;२०,२,३[६];२१,९,३:११,३; जै. ८[४]; ८८; ९०[२];१३२; १३४; १४५[७];जैउ.१,३,३,३;३,१,५,४; मं.२,४,२; ष. ३,१०: गो.१, १, १७–२०; २,२,२२;५,३;६,.५; —मस्य ऐआ. ५,१,५; तां. ६,८, ६; १०, ६,१–६; १६, ५,१; जं. १६६; —मा: ऐ. ४,१८[४]; १९;५, ३;१६; शां. २५, ११; २६, २; शांआ. १२,४; श. ४,४, ३,११; ८,४,१, ३–५;८:४,३;९, ३, ३, ४;६;५,२,८;११, १,१,५; १२, २; २, ३; १२; ३, ८; ३,१, २; ३, १; ६–१०; १३, ३, २, २; ३,२;७; तैं. १, ५, ११, १[२]; २: ८,७, १;२, ७, १०, २; ११, ३; ३,८,२१,१; तां. २,५,४;११,२; १६;३;३,९,३[२];४,१,७;८; ५,९; ६,२,२;१४,१,१;५,८;२६; ११, ५; १५,५,५;३२;१६,३,४;७;८; ४;११;१४,६; १७,४,२;१८,८, ४;१९,८, ५;६;९,३:५:१०,१३: ११,७;९;१४,२;२०,७, १; ११, १०;२१,६,४;९,५;१२, ८; १४, ४; २२,६,५;७,७;१५,३;९;२४, ११,५; १५, ४; जै. ९६; १२८; १२९[३]; गो. १,२,११;५,१;१०[६]; २,२,१०; —मा:ऽ–मा: श. १२,२, २,३; —मात् ऐ. ७,२३;२४;श.८, १,१,५;८;२,२;५; तां.९, ७, ३; ८;१४,४,३;५, ३; ६,३; १६,५, २७;२१,११,३; —मान् ऐ.४,१२; १३;५,१६; शां. २६,७[२]; श. ५, ५,१,२–७; ७,२,३,६;४,१,४५; ८,१,३,३; २,१,७; ४,१,३; ४[२]; ५[२];६:८;४,१२;९,३,३,२; ३;६; १२,२,३,८; तां. १,६,५; २, ५, २;११,२;१६,३;४,१,७; ६,२,१; १०,२,४; १४, १,२; १६, ५,२; २२,८,३;१३,२;२३,४, ३;७,६; ९,३: —मानाम् ऐ. ३,४१;४,१८; ८,४[२];ऐआ.१,४,२;५,१;शां.११, ६;१४,५; १६,७; २६,९; श. ८, ४;१,९;९,३,३,५:१०,४,२,३,१; १३,३,३,१;५,१,७; तै १,८,७, १; तां. ३,३,२;७,२;४,५,१५:८, १०;५,१,१७;६,१,६;११; २,७; ३,१५;९,३,४;१३,७,२; १४,५, ६;११,५;१५,५,५: १०,६; १२, २;१६,१५,२;१७, ३,२;१२, ३, १९,१२,२;२०,१, २;५,२; २१, ४,६;५,३;२३, ३, ९;२४, ३,४; २५,३,५;८,६; जै. ९०[२];१४०[४]; १४३;१४५[७]; ष. ३,८;९; गो.१, ५, १६–१९; —माभ्याम् श. ८, १,२,८;६,१,९; तां. २०,१३,२; —माय श. ८,५,३, २[२]; —मे ऐ. ३,१; शां. २०,३; तै. २,६,१९, १; जै. १२९; —मेन ऐ. ३,४२[५]; ७,२३;२४;८,१२[६];१७[६]; शां.१, ४;१७,७;१९, ८; शांआ. १,२; श. २,२,३,२१;६,१, ३९; ८,४, २,३–११;१२[२];३,२;६,१, ५–८; १३,३,१,४; २,१;३,३; ५,१,५; का.१,२,३,१७;६,१,२६;तै.२,२, ४,६;७;७,१४,१;२[३];३,९, ९,१; तां. ६,८,६;८,३,३;४;११,४,५; १५,१०,४;१६,७, ७;१७, १,७; २०,३,२[४];२२, १४,२; जै. ४६[२]; ४७[२];१३१[२]; गो. १,५,२४;२,५, ४;९: —मेभिः ऐ. ४,१५;५,१२; —मेभ्यः जै. १४५; —मेषु श.१०, २,४,५; ११,१, १,६; तै. २,७, १८,४; तां. १७,८,४[२]; —मैः ऐ. ३,४२;४३;४, १९; शां. २७,२; शांआ.२,८; श.९,२,३,३९;४१; ३,३,२[२];४[३];१२,२,२, १०; ११; १२;३, ८; तै. ३,५, ७,४; तैआ. ३,८,१; तां. ४,५,९; ११; १९, ८,५; ९, १;३; गो. १, ४, १५; २३[२];५, १; २४; —मौ ऐआ. १, ४,१; शां. २६,१;७[२]; श. ५,४, १,७;८,१,२,८;४,४;६,१,९; तै. २,७,१८,४; तां. ४,५,११;८,१; १४,१,१३;१६,१,६;३,७; ४,८; १०:१०,४;१७,४,३;२०,१३,२; २१,१३,७;२३,५,२;२२,४;२४, १४,५; २५,१,६;१२; जै. १३१; १६४; ष. ३,१०; गो. १,१,२१.

स्तोम-कृन्तत्र,त्रा- -त्रम्, -त्रायै शां. २६,१.

स्तोम-चिति- -तिः श. ८,४, ४, १२[२].

स्तोम-च्छन्दस्- -न्दसोः ऐआ. १,४,१.

स्तोम-तष्ट(√तक्ष्)- -ष्टासः तै. २,६,१६,२.

स्तोम-तस्(:) ऐआ. २,३,४; शां. २७,३.

स्तोम-त्व- -म् जै. १६६.

स्तोम-पृष्ठ,ष्ठा- -ष्ठः तै. ३,७,२, ७; -ष्ठम् तै.२,८,४,१; -ष्ठा श. ८,२,१,७[१].

स्तोम-भाग,गा- -गाः ऐ.२,१८[१]; श. ८,५, ३,१;२[१];४[१]; ४,२; ३;

CC-0. In Public Domain. Gurukul Kangri Collection, Haridwar

Digitized by Arya Samaj Foundation Chennai and eGangotri

६;७;६,१,२:२,१:१५; १०,२,५, १३:४,३,१८; गो. २,२,१०;१५; -गान् ऐ.५,३३; तां.१५,५,२४; गो. २,२,१०;१३;१५[२]: -गानाम् जैउ. ३,४,४,१; गो. २,२, १३; -गैः जैउ. ३,४,४,२; गो. २,२, १०;१४.

स्तोमभाग-त्व- -म् गो. २, २, १३.

स्तोमभागा-पुरीष- -म् श. १०, २,५,१३.

स्तोम-मय- -म् श. १०, ४, २, २६:२९:३१.

स्तोम-वत्- -वान् जैउ. १, १४, २,११.

स्तोम-वाहस्- -हसः जै.८५.

स्तोम-साह- -हे शां.१९,१०.

स्तोम(-मऽअ-)क्ष(र→)रा- -रा शां. २७,३[४].

स्तोमा(-मऽअ-)ति-शंस- -म् शां. २९,८.

स्तोमातिशंस(न→)ना- -नायै ऐआ. १,४,१.

स्तोमा(-मऽअ-)यन- -नस्य श. ४,६,३,३.

स्तो(म्य→)म्या- -म्या तै. २,४, ६,१; -म्याम् तां. १५,७,२[२].

स्तोभधन्य(√स्तुभ्)- -म् जै. १११.

स्तोभ- -भः जै.११२; दै. ३, १४; -भम् जै. २२; -भम्ऽइव दै ३, १६; -भाः सं. २; ष. ३,१; सा. १, १, १०; -भान् ष. ३, १; -भानाम् सं.२; -भेन जै.१०६[२]; जैउ. १, १८,२,५; -भेनऽ-भेन जै. ११२; -भौ तां. ७, ५,११; जैउ. १,६,१,६;२,५.

स्तोभ-देय- -यः गो.१,५,२४.

स्तोभ-वत्- -वान् तां. ८, ३,७.

स्तोभ-सहस्र- -म् ऐआ. २,३,४.

स्तौभ(←स्तोभ)- -म् जैआ. १, २०७.

स्त्री- स्त्रियः श. १, ३, १,९; ९, २, १२; ८,१,१,८;१३,२,२,४:१४, ६,९,११;९,४,३; का.२,२,४,६; तै.२,३,१०,३;३,१२,६,१;तैआ. १,११,४; तां. ६,८,५; जै. ५३; १४५;१५०;गो.१,२,२२;३,७;९: स्त्रियम् ऐ.६,९; ऐआ.२,३,८;'१, ३,३; शांआ.९,८;श.११,४,३,२; ६,२,१०[२]; १४,६,१०,१५;९,४, २[२];तै.१,१,९,७;८;३,३,४; तैआ. २,८,१: तां. १७, १३, ६; ११; १४; जै. १४५; १५१; जैउ. ४, १०, ३, १२: मं. १, ७, ५; गो. १, १, ३४; २, ४[२]: २,१, १४; स्त्रियम्ऽइव ष.१,१; स्त्रिया ऐ १, २७; श.२,६,२,९; १४,४,२,५; ७,१,२१:का.१,६,२,५:जै.२१२; सा.२,५,१; गो.१,१,३४; स्त्रियाः ऐआ. २,५,१; शां. ६,५; श. ८, ४,४,११;१३, ८,३, ११; का. १, ४;३,४;६,२,७; तां. ४,२, १८[२]; १९, ३, ९; स्त्रिया३: जै. २०९; स्त्रियाम् ऐआ. २,३,७;५,१: तै. २,४,६,५: स्त्रिये श. ३, ५, ३, १६; स्त्रियै ऐ. १, १: ऐआ. १, ४,२; शां. १४,२; श. २, ५, १, ५;६,२,१४;३,४,१, २१; तै. २, ४,६,६;३,१२, २,९‡;४,७‡; जै. १६८; स्त्रियौ श. १०, १,१,८[२]; ११,६,१,७;१२; जै. १४७; स्त्री ऐ. २,३५:३,२२; ऐआ. २,५,१; शां. २८, ९; शांआ २, ४; श. १, १, १, २०; २, ५, २, १७; २०;३;२,१,१९-२२; ४, ४, २, १६;५,२,१०;५,१,२,१४[२];२,४, १३; ४,१,२[२]; ५,४,३५[६]; ८,४, ४,११;१०,१,१,८;५,१,३; ११, १,६,२;४,३,२; १२, ७,२, १२: १४,१,१,३१; का. १, ५,१,१४; १७:३२:२,१, १,१४; तै. १, ३, ३,४;७,१,४;८,५,४;२,३,८, १; ४,६,६:३, ३,३, ४;८, १३, २; तैआ. १,११, ४; जै. ४४[२]; जैउ. १,१८,१,५:४,११,१, ११; १२, १,१७[३];२,३:५: ष.१,२[२]; मं. १, १,१०;३, ७; स्त्रीः श. १३, २, २,४; स्त्रीणाम् श. ११,५, १,१; १२,७,२,११;१३,१,९ ,८; १४, २,४,३; जैउ. १,१,४,२; मं. १, १,४; स्त्रीभिः श. १४,७,१,१४; स्त्रीभ्यः श. ९,४,१, ६[२]; स्त्रीम् शांआ. ११,४; जै. १११; स्त्रीम्ऽइव ऐ. ६, ३; स्त्रीषु श. ४, ४, २,११;१२; १२,७,२,११[२]$; तै. २,७,१७,३[२].

स्त्रिका- -०के जै. १५१.

स्त्री-काम- -माः ऐ. १,२७; शां. १२,३.

स्त्री-काम्य,म्या- -म्याः जै.२०९; -म्याम् जै. १४.

स्त्री-चर्य- -म् जै. १४७†.

स्त्री-नामन्- -मानि शांआ.३,७;श. १०,५,१,२.

स्त्रीनाम्नी- -म्न्यः श. १०, ५, १,२.

स्त्री-पुंस्- -पुमांसौ श.१४,४,२,४.

स्त्री-पुस्- -म् तैआ.१,१०,१.

स्त्री-प्रज्ञा- -ज्ञाऽइव श.१४,७,३,१.

स्त्री-ष(←स)ख- -म् तै.३,४,२,१.

स्त्रैण- -णम्, -णानि श. ११, ५, १,९.

स्थण्डिल- -लम् ष. ५, २; -ले शां. ६, १४; शांआ. ९, ८; गो. २, १,२.

स्थ-पति- -तये श. ५, ४, ४, १७; -तिः शं. ५, ४, ४, १८[२]; १२, ८, १, १७; ९, ३,३; १३; तैआ. ४,३६,१; -तिना तां. २४, १८,२; जै.१४६; -तिम् श. ५,

‡ 'स्त्रियै' इति मुपा. स्वरः ?। $ 'स्त्रीषु' इति मुपा. स्वरः ?। † 'स्त्रीचर्याप्रमत्तौ' इति पाठान्तरम् C।

CC-0. In Public Domain. Gurukul Kangri Collection, Haridwar

Digitized by Arya Samaj Foundation Chennai and eGangotri

४,४, १७; १२, ९, ३,१: –०ते श. १२,९,३,५.

स्थपति-सव- -वः तां. १७,११,६.

स्थल- -लम्, –लात् गो. १, ४,२३.

स्थली- -ल्याम् जै. १८६; जैउ. २, ३,१,१.

स्थविमन्(√स्था)- -म श. ३,८,३,१८.

स्थविम-तस्(:) तै ३,३,११,२.

स्थविर- -रः ऐआ. ३,२,१;६;शांआ. ७,१७;८, १:११: श. २, २, २, २०;७,२,१, १५; का. १, २,२, १५; जै. १२४; १३५; १८६^{४}; २०५: –रम् शां. २६,५; तै. २, ४,२, ७:३, १०, ११, ३; –रस्य शांआ. २,४; तै. २, ४,३, ५:७, १३,४; जै १३५: –राः श. १३, ४,३,६; -रेभिः तै. २,४, ३, ६; ७,१३,४: ३,६, १०,४; –रौ गो. २,१,१८.

स्थविर-तम- -मः जैउ ४,८,४,८.

स्थविर-तर- -रः जै.१००; –रस्य जै. १४६.

स्थविर-यज्ञ- -ज्ञः जै. १३५^{२}.

स्थविष्ठ,ष्ठा(स्थूल+इष्ठन्)- -ष्ठः शांआ. २,४; –ष्ठम् ऐ.६,९; शां. २८,९; –ष्ठाः श. ८, २,४; १९; गो.२,१,९; –ष्ठे गो. २,३,११†

स्थवीयस्- -यः ऐआ.१,५,१;तां. १६,२,६:जै.९२; –यःऽइव ऐ.१, २१; ऐआ. १,५, १; –यांसः श. ५,१३, २,७; –यान् ष.३,३–५.

√स्था(→तिष्ठ्),तिष्ठते शां.१९,३^{२}: श. १२, २,३,९: तिष्ठति ऐ.१, १४;२,१;३;७,१५; ८,२५; शां. ८,७; १२,१; शु. १, ४; ५, ३; तै. ३, १२,९,१; तैआ. १०,११, २; तिष्ठति श. ५,१,४,५; ६,३, ३,२५; ७,२,१; ३,१०; ७,५,२, २७;९,१,१,२;५,१,३५; १०,६, १,८; ११,१, ५,७; १३,२,७,६; ३,३,१; तै. ३, ३, ७, ७; तैआ. १०, १,३^{२}; १०,१; ३; तां. १२, १३,२६; जै. २८;३७: ५९;६२; ७७;१६८; जैउ. १, १,५,१: सं. ५: गो. १, १, ९; २८; ४, १५; तिष्ठतिऽइव शां. २०,४; २३, ८; २६,१४;१५^{२};१६: श. १, ४,४, १२;९,३,१,९;१५: ४,१४; १२, २, ४,८^{२}: गो. १, ५, ४; तिष्ठतः श. १४,६,८,९^{२}; तिष्ठन्ते ऐ. २, ३;४,२५; श. ३,९,१,५: तै. १, ३,२,३: २,२,१०,८; तां. ६, ३, १०;७,५,३; १५,३,३०; १६,४, २; तिष्ठन्ति ऐ. ३, ४७; शांआ. ६,१९; श. ७,५, २,४७; ८,२, ३,१३; ११,१,६,१६; १४,६,८, ९; का. १,४, २,९; तिष्ठन्ति श. ३,८,५,११;६,३,१,२८;२९; ३, १४;९,१,२,१८;१४,७,१,२०;जै ६४;८८; १५०; गो. १, २, १४; तिष्ठन्तिऽइव शां, २९,१; श. ६, ६,२,१; ७,३,१, २४; ४,१,३१; ९, १, २, १४; ३४;२, ३, ४६: तिष्ठासि श. ६, ३,३, १३; तैआ. ६,७,१; मं. २, ४, ९: तिष्ठामहे ऐ. ७, १८: जैउ. ४, ८, १, ३; तस्थे श. १२, २,३,८; तैआ. ६, ५,२; गो. १,४,१५: तस्थौ ऐआ. २,१,१^{२}; शां. २३, २; श. १,४, १,३४^{२};६,२,४; २,५,१,५;७,२, १,२०;८,१,१,४:७; २,१;४; ७: ४,१, ९–१२; ११,६,१,७; १४, १,१,७; का. १, ४,३,४; तस्थतुः श. २,४,३,५; का, १, ३, २,६; तस्थिरे ऐ. ७,१८; श. ३, ९,१, १; तस्थुः श.९,१,२,१९; तस्थुः श. २,१,२,६:४,३,३,६; का. १, १,२,३; तै. २,८,६,२; तैआ.३, ११,९; जै. १३१; २०४; तिष्ठात तै. ३,६,१,१; तिष्ठासि ऐ. २,२; तिष्ठाः ऐ. २,२; तिष्ठतु तै. १,२, १,२१; ३, १०, ८,९: मं. १,६, ३४; तिष्ठस्व ऐ. ३,४५^{२}: तिष्ठ ऐ. २,२^{२}; शां. २०, ४^{२}: २६, १६; श. ६,४,३,१०; ११, ५, १, ६: तै. २, ४,७,४; ७,१६,२; ३, ६, १, २; तिष्ठ श. १,६,२,४^{४}:६,७, ३,७; तै. २, ४, २,८; ९^{२}; तैआ. ५, ३, ७; जै. १५१; गो. २, ४, १३‡; तिष्ठध्वम् श. ३,९,४,१५; तिष्ठामहै श. ३,४,२,२; अतिष्ठत श. १०, ४,२, १७; अतिष्ठत श. १०, २,३,१८; ४,२, १७; २०; १२,२,३,९;१४,२,२,५४; तै.१, ६,१०,२; अतिष्ठत् ऐ. ६,३६;७, १९; श. ९,१,१,१४^{२};५,१,३५; अतिष्ठत् श. ८,४,१,६:७,३,१५: ९,१,१,१; ६^{२}; ५,१, ३५; १२, ७,३,४; तै.१,१,३,९;२,७,९,१; ३,८,१२,३; तैआ. ५, १,४; तां. ७, ५, १: ६: १२, १३, २७; जै. ३७; ७४; १०४; १३९; १८५^{२}; जैउ. १, ४, २, ११; १६, २,३; ष. ४,५; गो. १, १, ९; २, ८; २१; अतिष्ठताम्, अतिष्ठताम् श.१०, ४, २, २४; अतिष्ठताम् श. ८, २, १, ११; अतिष्ठन्त ऐ. २,३^{२}; ४,२५^{२}; श. ३,७,३,२:९,१,४;१०,४,२,२३; तै. १,३,२,१:२; २,२,१०,६;८; अतिष्ठन्त श.३,४,२,२;९,४,१५; १०,४,२,२३; तैआ.२,२,१; तां. ६,३,९^{२}; ७,२,१;५,२; १०,१३; १५,३,३०^{२}; १६,४,१^{२};३; जैउ. ४,८,१,३; अतिष्ठन् ऐ.२,३;११; ३, ३६; ६,३६; श. ८, ३,१,५; जै. ७४; गो. १,१,३;७^{२}; २८;२, १९^{६};४,१५$; अतिष्ठः तै. १, २, १,५: तिष्ठेत ऐ. ८, २८: तिष्ठत् ऐ. २, ३^{२}; ३, ४७; शां. २, २;

† 'श्रविष्ठे' इति पाभे. । ‡ 'ऽन्तेषु' इति G. उपपन्नमिव तर्कयति । $ 'अतिष्ठत्' इत्यपेक्षेव भवेत् ।

CC-0. In Public Domain. Gurukul Kangri Collection, Haridwar

Digitized by Arya Samaj Foundation Chennai and eGangotri

१०, २[२]; शांआ. ४,४; ११,१;२; श. ११, १,६,३२; सा. १, २,४; २,५,५;३,७,१०; गो. १, २, ४; तिष्ठेरन् श. ३, ९,१, ३; तिष्ठेयुः गो. १,२,१९[३]; तिष्ठेय ऐ. ३,४५; तिष्ठेमहि श.३,९,४,१४;अस्थात ऐ. ५,१३;१६; ७,१७; श. ११, ६, १,१३; अस्थात् श. १, ६,२, ४; ६, ७, ३, १०; ९, २, ३, ८[२]; मं. १, ७,६[२]–८[२]; स्थात् तै. ३, २, २, ८; अस्थिषत श. ३, ७,३,९; अस्थिषत श. ३, ९,१, २; अस्थुः ऐ. ४, ११; शां. २६, १४; श. ९, २,३, १०[२]; तै. २, ४,६,२; स्थुः ऐ. ३,११; अस्थाः ऐ. ६,१९.

स्थापयति श. ६,८,१,१४;७,४, १,२६; स्थापयति श. ५, ४, ३, १; ७,४,१, ३१; स्थापयन्ति श. १३,८,४,६; स्थापयन्ति श.११, १,७,१;तै.३,८,२३,२;स्थापयानि श. ७,३,१,४४; स्थापयेत्श. ४, ५,७,४; स्थापयेत् श. ३, ५, ३, १९[२];अस्थापयन् श.७,४,१,२६

तिष्ठासेत् श. १४,६,४,१.

स्थाणु– -णुः शांआ. १४,२; श. ३, ६,२,५;९,५,२, १३: तै. २, १, ४,३[२]; तां. १५, ५, २०[२]; –णुम् शां. २६,४; श. २,६,२, १७;९, ५,२,१४; का. १,६, २, ८; आ. १; जैउ. ३,३, ३, ५; ६: –णून् ऐ. ३, १४; –णोः शांआ. ९, ७; –णौ श. ३,६,२,५; १४, ९, ३, १५–१९.

स्थातुम् श. ४,१,४,२;६,७,१,१६; १८;२०.

स्थातृ– -त्रे तैआ. १,३,१.

स्थान– -नः ऐआ.५,३,१;–नम् शां. २५,११;२६,१५;२७,७; श. १, ४,५,३[२];२,६,४,९[५]; १४, ७,१, १२; का. १,६, ४,९; तै. ३, ३, ७,७; तैआ. १,१२,५: २,१७,१; ष.१,२;४,५; सा.३,८,५; गो.१, १.२४;२७[२];२९[४]; ५,२५[२]; –नात् श. ११, १,६,१६; १४,५,४,१; ७, ३,२: –नानाम् ऐआ. ५, १, ४[२]; –नाभ्याम् ऐआ. ३, १, ३[२]; शांआ. ७,११[२]; –ने ऐ.२,३; ७, ४; ऐआ.५,१,६;३,२[२]; श.८,२, ३,१३; ११,१,६,१६; १४,७,१, ९[३]; तैआ. १, १५, १[७]; १६,१[८]; १७,१[५];२[१३];१८,१[८]; सा.२,१,५; गो.२,३,११; –नेषु शांआ. ३,२.

?स्थान– -नस्य श. ६,३,३,१४.

स्थान-वीरा(-रऽआ-)सन– -नात सं. ४.

स्थाना(-नऽअ-)नु-प्रदान-करण– -म् गो. १,१,२४.

स्थाना(-नऽआ-)सन– -नाभ्याम् सा. १,५,१५.

स्थानासन-भोजन– -नानि सा.१, ५,१५.

स्थापत्य(←स्थपति)– -त्यम् तां. १७, ११, ७; –त्याय तां. १७, ११,६.

स्थायु(क→)का– -का तां.४,८,१२; ७,७,१६;१५,१२,३; जै. २८.

स्थावर,रा– -रः श. ४, ४, ५, १०; ५, ३,४, १२; तैआ. १, ११, ४; –रम् ऐआ. २, ६, १; –राः श. १३, ८,४, ६; तै. ३, १२,७,२; तैआ. १, २४,२[२]; जै. १२७; ष. ३, १; –राम् श. ५, ३,४,१४; –रासु ष.३,१.

स्थावर-जङ्गम– -मः ऐआ. १,१, २९; –मानि गो. १,१,१६[२].

स्थागर(←स्थगर)– -म् तै. २, ३, १०,२;४.

स्थाली(←स्थल)– -ली श.४,२,२,१;३, १;४,२;६,६,४,८;७,१,२४;११, ३,२,१: ५,१,१३;१२, ४,१, ६; तै.२,१,३,१;६,४,३;३,७,६,११; –लीः श. १२,५,२,३: तै. १,४, १,४; –लीम् ऐ. ७,३२; श. ३, २,३,२१;२२; ४,२,३,१५–१८; ५,२,२; का. १,५,१,३८; –ल्यः श. १२,७,२,१४;९,१,३; –ल्या श. ४,२,२,१;२; तै. १,४,१,६; –ल्याः का. १, ५, २, ११; १२; –ल्याम् ऐ. १,११; श. १,९,२, १६;२,३,१,३९; ५,३, ११[३]; ३, ३,१,६;४,५,२,६;६,८, १,७;९, २,१,१;११,५,१,१३;१२, ४,२, ६;७;८[२]; का. १,३,१,२८; ५,२, १०; –ल्यै श. २,५,३,१२; १३.

स्थाली-पाक– -कः गो. १, ५, २३; –कम् ऐआ. ३,२,४; शां.४,१४; शांआ. ११,४; ष.५,३–१२; सा. १,२,५; २,८,३[२]; गो. १,३,२३; –कस्य शांआ. ११,५; श.१४,९, ४,१८; –के शांआ. ११,५.

स्थालीपाक-शेष– -म् शांआ. ११,६.

स्थित,ता(√स्था)– -तः शां.१,४;११, ५;२५,५; तैआ. १०,११,२; गो. २, २,५;३,११; –तम् ऐ. २,६; ४,३१;५,६;१३[२];१८;२०[२];ऐआ. १,१,१; शां. २,२;५,६;६, ११; ८,७;११,८[२];१६,५; १७,४;१९, ३;२२,२; २५,४; १०;२६, १३; १४;२७,४; ३०, २; शांआ. २, १७; श. ८,७,१,९;१४,५,३,१; २;६; का. १,२, १, १२; गो. २, १,२४; –तस्य श. १४, ५,३,३; ७; –ता शां. १८, ५;१२; २३, २;२५,५; ष. ४, ७; गो. १, ३, १६; –ताऽइव श. ६, ९, १७; –ताः शां. ४, १४; श. १४, ७, २,९; गो.२,५, १०[२]; –तात् तां. ४, ८, ११; १२; १५, १२, ३; –तात्त्वत् तां. ४, ८, ११; १५, १२,३; –तौ शां. ८,२[२];१८,१०.

स्थित-वत्(मतुप्)– -वत् शां २०,४;

CC-0. In Public Domain. Gurukul Kangri Collection, Haridwar

Digitized by Arya Samaj Foundation Chennai and eGangotri

२२,३;२३, ८; २६, १४; १५[२]; १६[२].

स्थितवती- -त्या श. ६,८,१,१४.

स्थिति- -तिः शां. ३,१:११,७; १२, ७;१६,९;१८, ३; २२; २२, ८; २४,२[३];२५,४:२६,८; शांआ ७, २१; श. ४,६,५,४; ६,१,२,२५; १३,४,३,४; ५,३, ५;९; १४,६, १०,१८; गो. २,३,११; -त्यै गो. २,६,७[२].

स्थिति-ता- -ता श. १४, ६,१०, १८.

स्थित्वा शां. ९,४.

स्थिर,रा- -रः शांआ. ११,८[१३]; श. ६,४,४,३[२];९,१,२,५;२, ३,१६; सा.३,१,८; -रम् श ८,२,१,४[३]; १४[२];९,१,२,५;२,३,१६;१४,६, ९,३२; -रा श.६,१,२,२८;५,२, ३-६;४,१३;७,४,२,५;८, ७,२, ६;९,१,२,५; मं.१,२,१; -राणि ऐ. ६,७; गो. २,५, १३; -रे श. ९,१, २,५; सा. ३, १,८; -रैः तैआ. १,१,१:२१,३.

स्थिरक- -कः, -कात् वं. २

स्थिर-धन्वन्- -न्वने तै.२,८,६,८.

स्थूणा- -णा श.१४,५,२,२; -णाम् श. १४,१,३,७; तैआ. ६, ७,१; जैउ. १,२,२,९; १०; -णे ऐआ. ५,१,३[२].

स्थूणा-मयूख- -म् श. १४,३,१, २२.

स्थूणा-राज- -जः श. ३,५,१,१; -जम् शं. ३,१,१,११.

स्थूर- -रस्य तै. २, ८, ५, ९; -रा गो.१,५,५; -राः तैआ.४,३६,१; -राणाम् जै.१५६. =स्थूल- अद्र.

स्थूर-गृहपति- -तयः जै.१५६.

स्थूरि- -रि तै. १,८,२,४; तां १८, ९, १७; -रिःऽइव तां. १८, ४, १७; -रिणा श. १३,३,३,९; तै. ३,८,२१,३; तां. १६, १३,१२.

स्थूल- -लम् ष.४,४; -लानि जैउ. ३,५,४,८. =स्थूर- गद्र.

स्थूल-हृदय- -येन तैआ. ३,२१,१.

स्थूलार्म- -म् तां. २५,१०,१८.

स्थेमन्(←स्थिर)- -म्ने ऐ.१,१३; १६;२८;२९;२,२: शां. ३,२;८, ९:९,४; श.६,५,१,१;४;६;३,८; ४,१५; गो. २,३,११.

स्थैरकायण(←स्थिरक)- -णः, -णात् वं. १.

स्थौरायण(←स्थूर)- -णः जं.१९८[२].

स्थौर्य- -म् जै.१५६.

√स्ना,स्नाति श.३,१,२,१०[२];११;तै. ३,८,१,२; स्नाति श. १२,९,२, ७; स्नान्ति श.१३,८,४,५; स्नायात् तैआ.१,२६,७; गो.१,२,२.

स्नापयेत गो. १,२,४.

स्नपन- -नाय श. ५,१,४,५[२].

स्नपित- -तान् श. ५,१,४,५[२].

स्नात- -तः श. ४,४,५, २३; १२, ९,२, ७[२]; ष. ५, २; सा. १, २, १०; गो. १,२,२[४]; -तम् गो. १, २,२[२]; -तस्य गो. १,२,२;१८.

स्नात-व्रस्य- -म् श.३,१,२,१९.

स्नातक- -कः ऐआ. ५,३, ३[२]; श. १२,१,१,१०; गो. १,४, ६.

स्नात्व- -त्वात् श. १३, ४,२,१७.

स्नात्वा ऐआ. ५,३,३; श. ११, ३, ३,७[३]:१३,८,४,६; का. १, ५,१, ३८; जै. १२७.

स्नात्वी तै. २,४,४,९;६,६,३.

स्नान- -म् सा. ३,१,२.

स्नास्यत्- -स्यन् श. ११,३,३,२.

स्नायत्(√स्ना)‡- -यन् गो.१,२,५.

स्नावा- -वाः गो. १, ५,५.

१स्नावन्- -व श.१४,६,९,३२; तै. १, ५,९,८; तैआ. ७, ७,१; तां. २४,१३,५; -वसु जैउ. ४,७,२, ४:-वानि ऐ.३,२६:ऐआ.२,१,६.

२स्नावन्- -व श. १०,१,४, ४[२];४, १,१७.

स्नाव-सन्त(त→)ता- -ताः तै. ३,२,२,७.

स्निह्(√स्निह्)- -क् तैआ.४,२३,१.

स्निहिति- -तिः तैआ. ४, २३, १[२].

स्निह्यति- -ते: दै. ३,४.

स्नीहन् वा हा- -हा श.१२,७,१,३.

स्नेह- -हः शां. १७,५; श. १२,७, १,४; गो. १,१,१;२,५,३; -हम् गो. १,१, १६; -हाय सा. ३,८, २; -हेषु गो. १,२,२२.

स्नेह-तेजस्- -जसोः शां.१७,५; गो. २,५,३.

स्नेह-वत्(मतुप्)- -वत् सा.१,८,१३

स्नु- स्नुषु श. ९,२,१,१५.

स्नुषा- -षा ऐ.३,२२;तै.२,४,६,१२[२].

?स्नेवा तैआ. १,११,६.

√स्पन्द्,स्पन्दन्ते ष. ३,७.

स्प(न्द्य→)न्द्या- -न्द्यया श. ३,५, ३,२५; ६,१,२५: -न्द्याभिः श. १३,८,१,१९.

स्पर- √स्पृ द्र.

√स्पर्ध्,स्पृध्,स्पर्धते श. २,२,२,१४; का. १,२,२,९; जै. ४६; स्पर्धन्ते ऐ. २, २०; पस्पृधाते जै. १३७: १५३;पस्पृधिरे श.१,४,१,३४;५, ३,२;४,६;९,२,३४;२,१,१,८;२, १३;२,२,८; ४,३,२: ३,४,४,३; ५,४,२; ६,१,८;४,२,४,११;५, १,१,१;११,१,८,१; अस्पर्धेताम् जै. १२८; २०३; अस्पर्धन्त ऐ. २,२०;४,१७; ६,३४; शां. ३०, ६; श. ६, ६,२,११;३,२; ८,१, १;७,४,२, ३३; ९,२,३,८;११, ५,९,३[२]; १२,२,२,९; १३,८,१, ५; २,१; १४,४, १,१; ३, ३०;

‡ √स्नाति- √स्नायत्योः संदेहः । † सन्दिग्धपदविभागं रूपम् । 'स्ना (=स्नायवः) ऽइव' इति सा. । 'स्न (=स्म) ऽएव' इति भा. । 'अज्ञान्यस्येव' इति वा मूलतः पा. स्यात् । मृत्योः सहकारिवर्गपतितत्वात् तदङ्गस्योपचार इति दिक् ।

CC-0. In Public Domain. Gurukul Kangri Collection, Haridwar

Digitized by Arya Samaj Foundation Chennai and eGangotri

का. १,१,१,६;२,९;३,२,२;६,४,२[२];२,२,२,६;३,१;तै.२,२,३,५;३,९,२१,१; तां. ८,३,१;११,५,९; १२,३,१४; ५,२३;१३, २७;१६,१२,१; २१,१३,२; जै. १४;१५;२६;४६;४७;४९;६३;१३६;१३७; १५५;१८२; १८७;१९१; जैउ. १, १५,४,१; १८,५,१; ष. २,३;४,५; ५,२; गो. १, २,१९;४,२३; २, १,७; २,११; ६,१४;

स्पर्धेत जै. १३६.

अपस्पृधेथाम् तां. २०,१५,७.

स्पर्धमान- -नः श. १,१,३,८; का. २,१,३,५; –नम् श. १,१,३,९; का. २,१,३,५; –नाः तां. २,८,३; –नान् श. १,४,१,३४.

स्पर्धा- -म् जै. १५[२];१६.

स्पर्धितुम् तै. २,४,७,१०;८,८,१०.

स्पृध्- स्पृधः श. १२,७,३,४;तै.२,४,७,११;८,३,३; तैआ.६,१,३[३].

स्पर्श- √स्पृश् द्र.

√स्पश्,पस्पशे श. ३, ७, १, १७[२];

पस्पशे श. ७,५, १, २५.

स्पाशयाञ्चक्रे श. ७, ५,१, २५;

स्पाशयेत तां. ९,९,१५.

स्पश्- स्पट्,ड् शां.२१, ३; स्पशम् तै. २,४,६,७.

स्पष्ट- -म् तां. ११,५,२०.

स्पाशयित्वाय श. ६,३,३,११.

स्पूर्धत्(√स्पूर्ध्=√स्पर्ध्)- -र्धन् ऐ. ५,१६.

√स्पृ,स्पृणुते श. ३,३, १,३;३,७,१,१४;७,२,१; स्पृणुते श. १,३,५,१३;१५;३,६,३,७;१२;१५;तैआ. ८,९,१[२]; स्पृणोति श. ८, ४, २, २;१२;१३; १२,९,१,७–९;१३,४,४,१; ७,१,१०; तै. १,१,१०,४[३];५[२];३,३,४;४,२;३,१२,५,३;७;तैआ.२,१६,१;१८,१;७,७,१; तां. २,१४,२;१२,१३,१४; १६;१८;१६,१,१२;२१,१,९;स्पृणोति तै. २,३,७,१;२;३[२];४[२]; स्पृणाति जैउ.४,७,१,९;२,१–८; स्पृण्वते जै. १६२[२]; स्पृणोमि श. ११, ८, ४,६[६]; पस्पार श. १,९,३,९; ३, ६,३,३; का.२,१,२,१२; स्पृणोतु तै. ३,१,१,४; तैआ. ७, ४, १; स्पृणवानि श. ८, ४,२,२; अस्पृणुत श. ४, ३, ३, ८; अस्पृणोत् श. ८,४,२,२–१२; तै. २,३,७,१; तां. १४, १२, ५; अस्पृणोत् श. ८,४,४,२; अस्पृण्वत श. ३,४,४,४; ५,४,३; ६, १,९; ९,४,१३;२२; का. १, ३,२,३; अस्पृण्वन् ऐ.४,१९; तां. ४,५,२;१३,१२,५; स्पृणुयाम् तां.१४,१२,५.

स्पारयन्ति, अस्पारयन्, अस्पारयन् तै. १,२,४,३.

स्पर- -राणाम्, –राणि[२], –रैः तै. १,२,४,३.

स्पर-त्व- -म् तै. १,२,४,३.

स्पृत- -तः श. ८, ४, २, १;२; ६; तां. १२, ११, १०[२]; ११; –तम् श. ८,४,२,२–९;१२; १३,४,४,१;७,१,१०; –तम्ऽ–तम् श. ८,४, २,२; –ताः श. ८, ४,२, ८;१०;११.

स्पृति- -तीः श. ११, ८,४,६; –त्यै तां. ४,५,२.

स्पृत्वा श. ३, ३, १,३; १२, ९,१,७–९; जैउ. ४, ७, २, ९; १८;

स्पृत्वाऽस्पृत्वा श. ५,३,४,२४.

स्पृध्- √स्पर्ध् द्र.

√स्पृश्,स्पृशति शां. २, ४; ७; श. १४,७,१, २९; ३, २२; स्पृशति श. १४, ७,१, २९;२, २;३,२२; जै. १८५; जैउ. २,५,२,५; सा. १,८,१४;१५; गो. १, २,४; स्पृशन्ति शां. २५, ६; पस्पर्श जैउ. ४, १०, ४, ३; पस्पृशुः जैउ. ४, १०,४,२; स्पृशत् ऐआ. ५,२,२; अस्पृशत् तै. १, ५,१२,२; अस्पृशन्,अस्पृशन् श. १२, २,२, १; जै. ४५; स्पृशेत् श. १४, ७, १, २९;३, २२; स्पृशेत् श. १४, ७,३,२४;२५; जैउ. २, ५,२, ३; अस्पृक्षत् तै. २, ६, १०, ४; ३, ६,१३,१; अस्पृक्षन् शां. २४,८; अस्प्राक्षम् शां. २,७.

स्पर्श- -र्शाः ऐआ.३,२,५[७]; शांआ. ८,८[७]; –र्शान् श. १४,६,२,९†; –र्शानाम् श. १४, ५,४, ११;७,३,१२; –र्शेन श. १४,६,२,९†.

स्पर्श-रूप- -म् ऐआ. ३, २, १; शांआ. ८,१.

स्पर्शो(-र्शऽऊ-)ष्मन्- -ष्मभिः ऐआ. २,३,६.

स्पृशत्- -शन् श. १४,७,१,२९;३,२२; ष. १,१.

स्पृश्य- -श्यः गो. १,४,२३.

स्पृष्ट,ष्टा- -ष्टः श. १४,७,२, ११; –ष्टम् ऐआ. २,४,३; जै. १८५[२]; –ष्टा ऐआ. २, ३, ६; जै. १८५; –ष्टानाम्,–ष्टानि जै.१८५.

स्पृष्ट-करणस्थित- -तः गो.१,१,२७.

स्पृष्ट-त्व- -म् जै. १८५.

स्पृष्टि- -ष्टेः श. १४,७,१,२९;३,२२; –ष्टयै शां. २४,८.

स्पृष्ट्वा ऐआ २,४,३.

स्प्रष्टव्य- -म् श. १४, ७, १, २९;३,२२.

स्प्रष्टृ- -ष्टुःश.१४,७,१,२९;३,२२.

√स्पृह्,स्पृहयन्ति श. २, २, ३, ५; का. १,२,३,४.

स्पृहयद्-वर्ण‡- -र्णः श.६,३,३,२०[२].

√स्फाय्(→स्फी),स्फीयन्ते सा.३,३,१

स्फाति- -त्यै तै. ३,२, ४,७.

स्फातिङ्-करण- -णे आ. १,७२.

स्फावयितृ- -ता ऐ. १,१३.

† 'स्पृ-' इति मुपा. स्वरश्चिन्त्यः। ‡ स्वरस्तु विमृश्यः।

CC-0. In Public Domain. Gurukul Kangri Collection, Haridwar

Digitized by Arya Samaj Foundation Chennai and eGangotri

स्फिगी- -गीभ्याम् श. १२,७,१, ७; -गीम्,-ग्या श. ४,५,३,३.

√स्फुट् स्फुटति ष. ५,०७; स्फुटान्ति ष. ५,९ १२.

स्फोटत्- -टतः श. ८,१,४,९.

√स्फुर्, अस्फुरत जैउ. १, ९, २, ७; १०[२].

स्फुर्जक(√स्फूर्ज्)- -कस्य श. १३,८, १.१६.

स्फूर्जयत्- -यन् ऐ. ३,४.

स्फ्य- स्फ्यः श. १,२, ४,१; ५,२०; २२; ३,३,१,५; ६,२, १२; ५,४, ४,१५; ७, ३,१, १९; का २,२, २,१; ३,२०; २१; तै. १, ७, १०, ५; ३,२,९, १०; १०, १[२]; स्फ्यम् श. १,१,१,२२; २,८; २, ४, ३[२]; ९,२०[२]; २२; ३,३,१,५; ५,१,२६; ९,४,४,१५; १२,५,२,७; का. २, १,२,१; ९; २,२,२[२]; ३,२०[२]; २१; तै. १,७,१०,५; ३, २,९,१; १५; १०,२; स्फ्यस्य तै. ३,२,९, १५; ३,४,३; स्फ्याः श. ४,२,५,१०; स्फ्ये श. १,२,५,२०; ८,३,२६; २,५,२,४४; का. १,५, १, ३७; ६,१, ३०; २, २,३, २०; स्फ्येन श. १,२,४, २; ५, ४,४; २०; ७, ३,१,१९; का. १,१,१,२[२]; ३,३, ११; २,२,२,१; तै. ३,२, ९,१०; १०,१[२].

स्फ्य-वर्तनि- -निः ऐ. ८,५.

स्फ्या(स्फ्यऽअ-)ग्र- -ग्रः ष. ३,८.

स्म ऐ. १,११; २५[२]; २,३; ३,३; ६-८; ३१; ३२; ४६; ऐआ. १,१,१; ३; ४; २,१,१; ८; शां. २, ९; ७, २; ३; ४[२]; ६; १०; शांआ. २, १७; ४,१; २; ५-७; श. १, १,१,१०; २,७; ११[२]; ४,१३; १४; १६[२]; का. १,१,१,६[२]; २,२; २,२,६[२]; ३,३, ३; ४,१,३[२]; १७; २,१; तै. १, ४, ९,३; २,२, १०,१[२]; ३,१, २,१; ९,२३,१; २[२]; तैआ. १,२२, १०; २६,१; २७,२; ३१,५; २,१२,१; ४,३२,१; ७,५,१; ८,१; तां. ८, ६,८; १४,३,१७; ११, २६; जै ३:४:१२; १४; जैउ. १, ३,४,४; ६,३,८; ९,३,१; १८, १,५; ष. १,१[२]; ४[४]; ६; गो. १,१,९; १३[२]; १५; ३१; ३८.

√स्मि, स्मयसे, सिष्मिये जै. १५१.

स्मयाक- -काः तैआ. ५, १, ३; -कानाम् तैआ. ५,१,४.

स्मयाक-त्व- -म् तैआ. ५, १,४.

स्मेतव्य- -म् तैआ. ५, १, ४; जै. १५१.

√स्मृ, स्मरन्ते शांआ. ४,४; स्मर श. १४, ८, ३, १[२]; स्मरेत् सा. ३, ७,१.

स्मर्यते तैआ. १,१२,१.

स्मर-का(र→)री- -म् तै. ३, ४, ६,१.

स्मरत्- -रन् आ. १.

स्मार- -रम्, -रेण तैआ. १०, ६३,१.

स्मार्त- -म् आ. १.

स्मृत- -तः तैआ. १,३,२; गो. २, २,५; -तम् तैआ १, २,१; गो. १,५,२५[४]; -ताः दै. २,९.

स्मृति- -तिः ऐआ. २, ६,१; तैआ. १,२,१; -तिम् तैआ. १०, ६३, १; -त्या तैआ. १०, १०, २; ६३,१.

स्मृति-लिङ्ग- -ङ्गैः सा. ३,९,६.

स्मेतव्य- √स्मि द्र.

√स्यन्द्, स्यन्दते तैआ. १, २, १; स्यन्दन्ते ऐ. १, ७; १३; श. ४, ४,५,१०; ५,३,४,८; १२; १४,६, ८,९; तैआ १०,१०,१; स्यन्दन्ते श. ३, ९,२,१; ४,१४; २५; ५, ३, ४, ७; ८; जै. १२७[३]; १७५[२]; १८७; ष. ३,७; स्यन्दन्तेऽइव श. ५,३,४,२१; स्यन्दन्ति गो. १,२, १४; स्यन्त्स्यामि श. ११, ८,४, २; स्यन्देत ऐ. ५, २७; ७, ३; स्यन्देरन् जै. १२७; जैउ. १, १, २,७.

स्युद- -दाय श. १२,५,१,५.

स्यन्त्वा श. २,४, १,६; १२; ६,३, ३,८; १०,३,५,२.

स्यन्त्स्यत्- -त्स्यन् श. २,१,४,४; का. १,१,४,३.

स्युन्दमान,ना- -नम् श. ३, ९, २, १; -नाः श. ३, ९,४, १४; ५, ३,४,७[२]; तै. २,५,४,२; -नानाम् श. ३,९,२,४[२]; ५; ४,२५; ४,४, ५,१०[२]; ५,३,४,८[२]; १२[२].

स्याल्व- -म् जै. १६८.

स्यू(√सिव्)- स्यूः श. ३,५,३, २५; ६,१,२५.

स्यूमन्- -म ऐ. ३, १८; -मऽइव ऐ. ४,२२.

स्यौमरश्म(←स्यूम-रश्मि)- -श्मे आ. १,३२३.

स्योन,ना- -नः श. ३,३,३,१०; ४, १,२५; ८,२,१,६; ९,४,२,५-७; तै. १,२,१,२४; २,४,८,७; ३,७, ६,१०; ४,३,१,२; मं. २,१, ११; २,१२; -नम् श. ३, ३,३, १०; तै. १,२,१,३; २,५,६, ३; ६,८, २; १४,६; ३,३,१०,२; ६,३, २; ४; ७, ४,१०; ५,२; ६,५; मं. १, ३,११; -ना श. १, २, ५, ११; ५,४,४,२; का. २,२,३,१०; तै. २,६,५,१; ३,७,६,६; तैआ. १०, १,१०; मं. १, २,१७; २, २,७; -नाः तै. ३, १,२; ३; ४; -नाम् श. १,२,५,११; ५,४,४,४; का. २,२,३,१०; तै. १, ७, १०, २; -ने ऐ. १,१६; श. ६, ८,२, ३; ८, २,१,५; -नेन तै. ३, ७, ६, १९.

√स्रंस्, स्रंसते श. ४,५,७,६; अस्रंसेताम् तै. ३,२,३,१; स्रंसेत श. ४, ५,२,५; अस्रत श. ४,५,२,५.

CC-0. In Public Domain. Gurukul Kangri Collection, Haridwar

Digitized by Arya Samaj Foundation Chennai and eGangotri

स्रस्त- -म् गो. २,६,१४.

स्रक्ति(√सृज्)- -क्तयः श. ६,१, २, २९; १४,३,१,१७; -क्तिः श.२, ६,१,३६^{४}; का.१,६,१,२४^{४}; तां. ९,८,२; -क्तिभिः श.४,५,३,६; १३, ८,१,५; -क्तिषु तै. १, ६, ९,७†; तां.५,५,१८; -क्ती श.३, ५,२,८; १०; -क्तीः श २,६,१, १०^{२}; का. १,६,१,७; -क्त्या श ४,५, ३,६: -क्त्याम् शः ८, १, ४,१०;२,४,२०; ३,४,१५;४,४, १२;७,२,४;१२.

स्रक- -के ऐ. १,२०; शां. ८, ५; श. ३,५,३,२४.

स्रज्(√सृज्)- स्रक् तां.१८,३,२;९,८; स्रग्भ्यः तै.३,३,६,३; स्रजम् ऐआ. ५,३,३; श. ५,४,५, १३: २२; तै १,८,२,३; तां. १६,४,१;३: स्रजम्ऽइव मं १,१,१४.

स्रग्विन्- -ग्वी जै. १३४.

स्रग(-ज्ऽअ-)लङ्करण- -णे तैआ. ३,१०,३.

स्रप्स्यत्(√सृप्)- -प्स्यन् ऐआ. ५, १,४.

स्रभिष्ठϕ- -ष्ठे श. ६,८,२,३.

स्रवत्- √स्रु द्र.

स्राम- -मः श. ११,७,२,४; १३,३, ८,२; -मम् तै. ३,४,६,१.

स्रिध्(√स्रिध्)- स्रिधः ऐआ ४,१,१; तै.३,७,१०,५^{२};६.

√स्रिव्, स्रीव्यन्ति ऐ. ४,२२.

√स्रु, स्रवति श. ९,५,१, ५७: तां. ८,६, १३; ९,६, १०: ११^{२}; जै. ९१^{३}; ष. ५, ९; स्रवन्ति श. ९, ३,१,१८^{२}; २४^{२}; स्रवन्ति श. ७, ५,२,११; तां. ८,६,१३; ष. ५, ८; अस्रवत् ऐ. ३, २६; श. ७, १,२,५-७; १०; अस्रवत् श. ७, १,२,१^{२}; ११; १२,७,१, १-५; ६^{२}; ७^{४}; ८^{३}; ९^{५}; स्रवेत्, स्रवेत् तै. ३,७,३,६.

स्रवत्- -वत् ऐ. ३, ११; -वन्तम् तै. ३,७,३,६^{२}.

स्रवन्ती- -न्तीः श.१३,८,४,२; १४,७,१,११: तै. ३, १२, ७,३; तैआ. ६, ४,१; जै. ८८; मं. २, ६,५: -न्तीषु ष. ३, १^{२}; -न्त्यः श. १४,७,१,११.

स्रावि-तर¶- -म्ऽइव श. १, ४, १, १५.

स्रुच्- स्रुक्, ग् ऐ ५,२५:७,५;श.१, ३,१,९:४,४,४; ३,९,३,११; ४, ४,२,७;५,२,९: ६,३,१,८^{३}; ९^{३}; ८, ६,१,१९^{२}; ९,३,३,१७; ११, ३,२,१; १२,४,२,६; तै. १, ६, १०,३; २,२,४,१; ४,३,२;३,३, १,५; तैआ. ३,१,१; स्रुक्षु तै.३, ३,९,२; स्रुग्भ्यः श. १,३,३,३^{२}: स्रुचः शां.२,२; श. १,२,५,२१; ३,१,१^{२};२;६; ९^{२};११;२,३‡; ५: ४,१५^{३};२,५,२,३०;४२^{२};४४;६, १,१२: ३,६,३,४;६;१७^{३}; ९,२, ३,१७; का. १,५,१, ३७^{३}; ६,१, ९; २,२,३,१९; ४,१^{२}; २;५;६; ८; तै. २,४,७,१०; ३,२,९,१४; ३, १,१; २; ५,४; ६,३; ९, २; ७, ६, ८; १८; स्रुचम् ऐ. ७, ५^{२}; शां. २, २^{४}; श. १, ३, १, ६;५,२,१; २,५,२, ४६; ३,६^{४}; ११^{४}; ३,१,४, २२; ५,२,१;१३; ३,१३; ९,३,३, १४; ११,४,२, १३-१५; ५,३,४;७; का. १, ५, १,३६;३८;२, ५^{२};१०^{२}; २,२,४, ५; तै. ३, ५, ४, १: गो. १, ३, ११^{३};१२^{३}; स्रुचा शां. २,२; २१, ३; श. १,४,४,४;९;५,१; ३,१, ४,२; १६; ६,४,३; ४, ५,२,८; ९,२,३,४१; ३,१,१६; १७^{२}; २, २;५,१, ४८; का. १, ५,१,३०; तै. १,६, ३,७; २,४,४,९; ५,८, २; ३,३;६, ३; गो. १, ३,११^{२}; १२^{२}; स्रुचि ऐ. ७, ५; ऐआ. ५, १,१: श. २, ३,१,२१; ३९:२, १६-१८; ९,२,२, २;६; ११,५, ३,४;७;६, १,१३; १२, ४,२,६; ९;१०; का. १, ३,१, १३; २८; ष.२,९; स्रुचिऽइव तै. १,४,२,१; स्रुचोः श. २, ५, २, ४१; ११, ४,२,१;२०; का. १, ५,१, ३६; स्रुचौ शां. ३,३; श. १,४,५,१^{२}; ५:८,३,१:२७; २,५,२,३५;३८; ६,१,२३:४४;४५^{२}; ३,४,४,१०; ७,४,७;९; ८,१,१;५; २,२३;५, १,३,१३;५,४,३३; ६,१,२,३०; ७,४,१,३६^{४}; ३९;४५^{२}; १०,४, ३,१४;५,४,१५;५,७^{२};१०; ११, ४,२,४;१९; १४, १,३,१; ३,१, २०; का. १,५,१,२७;३६;६,१, १५;२९;३०^{३}; तै. ३, ३,९,१;७; गो. २,२,४^{३}.

स्रुक्-संमार्जन- -नानि श. १,३, १,११; का. २,२,४,८; तै. ३,३, २,१^{२};४.

स्रुग्-दण्ड- -म् गो.१,३,११;१२.

स्रुग(-च्ऽअ-)वधान- -म् जै. १२७.

स्रुगा(-च्ऽआ-)दापन- -नेन शां. ३,३.

स्रुत- -तात् गो.१,२,१७$; -ते श. ७,१,२,९.

स्रुति- -तयः ऐ. १,२; -तिः ऐ. ४, १७; तै ३, १२, ५,२; -ती तै. १,४,२,३;२,६,३,५.

स्रुव- -वः श. १,३,१,९;२,३^{२};५^{२}; ४,४,३;५,२,४, १८; ६, ३,१, ८^{३};९^{३};३,१८; ११,३,२,१;५,६, ३;१४,९,३,२१; का. २,२,४,६;

† '-क्ती-' इति दीर्घः पाठः। ϕ =सुरभिष्ट-। ¶ ←स्राविन्। ‡ सुपा. स्वराभावः प्रामादिकः।
$ 'स्तुतात्' इति कालि.।

CC-0. In Public Domain. Gurukul Kangri Collection, Haridwar

Digitized by Arya Samaj Foundation Chennai and eGangotri

तै. ३, ३, १, ५; -त्वम् श. १, ३,१,४;९^{२}; ९,२,१:१९^{२}; २,५, ३,६^{४};११^{४}; ३,१,७,१७: २३:५, २,१: ५,२,१,१:,४,१९^{२}; ९,३, ४,१६: का. १,५,२,५^{२}:१०^{२}; २, २,४,४;६; तै. ३, २,९,१४; ३, १, १; ५; गो. १, ३, ११; १२; -त्वस्य तै. ३, ७, २,७: -त्वे श. १,९, २,१६; ५,२,३,२: ४,१५; -त्वेण ऐ. २,१२: ऐआ. ५,१,१; शांआ. ४,३; ११,४; श. १, ४, ४,३:९: १३; ३,१,४,२; १७;४, १,२५; ४,९^{२}: ६,१,२१: ४,३^{२}: ९; ७,१,१०; ८,२,२१: ५,२,२, ४;४,४; ६, ३,३, १८; ७,५,१, ३२; ९,२,३, ४१: ३,४,४;५,१, ४४;१३,८,४,८; तै. १,३,८,२; ९,५^{३}:६; ७,१,९: ३,३,७,३;११, ९,८; जउ. ३, ४,३, २: सा. २, ५,३; ३,६, १२; -त्वौ श. १२, ५,२,७.

स्रोतस्- -तांसि सा. २,२,१.

स्रोत्या- -त्याः ऐ. ३,३९.

स्रक्रु-पर्ण- -र्णा ऐ. २, ६; तै. ३, ६, ६,३.

स्व,स्वा- स्वः ऐ. १, १६^{३}; २८; ७, ३०^{२}; शां. ३,३^{२};२३,२; श. १, १,४,५; २,१,१६; ४,२,१७: २, २,४,४^{२}; ६^{२};१६; ५,१,७; ५,३, ५,१२^{२}; ४,३,१; ९, २,२, ३५; ३९; १४,७,१,५; का. १, २,४, ३^{२}:५^{२};३,३,४^{२}; २,१,३,१०; तै. २,४,४;१;३,७,१४,५; जै. ७८; ११५;१५७^{४}; स्वःऽइव श. ३,३, २,७; स्वम् ऐ. १, २९; ३,१३^{३}; ३७; ७,२४^{४}: ऐआ. २, ५,१;५, १,१; शां. ३, ३;०५, ६; श. १, ४,२,१७^{२}; ५,३,५:४,५^{२}: ७,३, १३^{३}; २,२,४,१७; ३,४,२९; ६, १,१५;२२; ३,५,३, १८; ७,१, २४;८,४, १४: ४,१,२,४; ३,१, १८;५,१,७; ५,३,१,१;२:५-९: ११:५, १२^{३}: ४,१, १५; ३,११: १९; ७,१,१,९; १२, ८,२,२२-२४; १४,१,१, २३: २४; ४, १, २७^{६}; २,२८; ६,१,३; का. १,२, ४,१३: ४,१,११;२२; ६,१,११; १५;२७; तै. १,१,५,५; ३,७,४; ५,९,१; १०,७; ७,१०,१; २,१, ४,८;२,१,७;४,३,१२†: ७,१२, १;८, ८,११; ३,१,२,१०; ५,३, २:७,६; ६,११,४; १२,२; ७,५, ४^{५};१०,११, १^{२};२; तैआ. ६,५, १:१०,१,१४: ११,२; तां. ४,४, १०^{२};५,८,९:९,१,११; १२,१०, १६: २०,१४,२: जै. २२^{२}: ७४; १५१; १८६^{२}; २०३; ष. २, ८^{४}; ३,१; सा. १,१,११^{४}: गो. १,१, २०: ३१: २,१, २४; स्वम्ऽस्वम् श. ३,७,१, २२^{३}; स्वया ऐ. १, १३^{२}:१५; १६: ३०^{२}; २,५; शां. ४, १२: १६, १; २८, ३:३०, १; ५: श. १, ३, ५, ४; ३,१, २, १६^{२}; ३, ७; ६, ४, ४, १५: १९; ७, ३, ८; ९, ४, २, १५; १२,८,२,८-१०;३,१०; १३,१, २,३:४: २,२,१४; १९; ६,८;७, १०;३, १,३; ३,४; तै. १,७,८, ४;८,१,१: २,२,५,२^{३}:३^{२}; ३,५, ४:८, ५,७: ३,२,१,२; ३,२,२; ९,४,५;१६,१^{२};१७,३; तैआ. ५, ७,३: तां. ६,४,१; जउ १,१२, ३,२-४; गो. २,६, १३; स्वयोः गो. २, ६,१६; स्वस्मिन् गो. २, ४,१५-१७; स्वस्य ऐआ. ५, १, ४; श. ५,४,३, ११^{२}; ११,१,६, ६;१५: तै. १, १,९,६^{२}: ७; तां १५,७,५; जैउ. १, १०,१, ११; स्वस्याम् गो. २, ४,८; ९; १५-१७; स्वा श. ३, २,१, ३१^{२}; ९, ४,२२; ७, २, ३, ८; तै. २, १, २,३: तां. १०, २, १; जै. ८८^{२}; स्वाः ऐ. ४,२५^{२}; शां. २६, १४; शांआ. ६,२०^{२}; श. १,६,४,१७: ३,१, ३,२४: ४,२,३; १०,५,२, १४^{२}; १४,४,१,१९;८,४,१^{२}; तै. २,७,१८,१;२;८,१,१; जै. १८^{२}: ११५; १६६: ष. १, ३; गो. २, ६,६; स्वात् ऐ. ७,३१; शां.१२, ५^{२};२२,७; श. ५,४,३,११;११, ५, ५,८; १२, ५,१, १३: ७,२, २०; तै. १,१,३,८:४,४,८^{२}; ७, ४; ३,८,४,३: तां. १६, ५,२७: ष. १, ६; स्वान् श. २, ६,१,३; ३६: ३,३,३,११; ५,३,१, १२; ६,६,३,१५^{२}: का.१,६,१,२; २४: तैआ. २,५,३:६,११,२; जै.१८: जैउ. २, २, २, २; गो. १, १, ३२; स्वानाम् ऐ. १, ५; २८: २, १; २२; शांआ. ९, २^{३}; श. १, ६, ३, २२: १०, ३, ५, ८; १०; १२,८,१,२०; २,२८;३,२: १४,४, १,१९: ९,२,१^{२}; २^{२}:५^{२}; तै. २,३,८,२; ९,७; ४,७,८;३, २, ५,९: ७,६,७; तां. २, ९,४; १९,१०,१४; जै. १७;५६: ९५: ९८^{२};१३९; १५७: १८३; १८६; १९१; जैउ. २, ५,२,८; ४,११, १,१०; ष. १,३^{२}; गो. २, ५,६; स्वानि ऐ. ७, १९^{४}; २५; श. ४, ३,४,१४^{३}; ष. २,८^{२}; स्वाभ्याम् श. १, २,४,४: ३,९,४,३^{२}; का. २,२,२, ३^{२}; स्वाम् ऐ. १,३; ३, ३३;८,८: ऐआ. १,३,४: श. १, ७,४,१-४; ३,१,२, १३: ४,४, २१;२२;४,४,४,१४; ५,३,१,४; ६,८,१,८: ९,२,३,२५; ११,३, ३,७^{२}:१२,७,३,१४; १४,४,… २३^{२}: तै. १,४,२,२: ६,९,७;७, ४,३;२,५,८,८:६,१,४; ८,४,४;

† मुपा. स्वरोऽशुद्धः तु. ऋ. ६,४१,१।

CC-0. In Public Domain. Gurukul Kangri Collection, Haridwar

Digitized by Arya Samaj Foundation Chennai and eGangotri

३,१,२,५²; ५,६,१,१; ७,४, १७; ७, १०; तैआ. १, २७, १: ५, ९,९; १०,४; १०, १, १६; तां. ८,२,१०; २१,१,१; २३,१६,५; जै.१४९;२०७; जउ.१,१४,३,६; ८²; ष.२,८; गो. १,१,३; स्वाय श.१,७,३,१३; ६,३,१,२२³;७, ३,२,१४; १४,४,२,२९; तै. ३, ११,८,७; स्वायाः तां. २१,२,९; **स्वायाम्** ऐ. २, ६; २१; ६,२५; शां. २,२²;५,७;४,४,४,१४; ६, ३,३,२²;९,१,१,१०²; ३,४,१३; १३,२,२,१९;३,३,३; ४,२,१५; ५,१,५;१४,२,२,३८; तै. १, १, २,१;६,१,२; १०,२; ७,१,८;८, ६;३,८,२०,४: तैआ. २,६,२;५, ८,९; तां. ११, ५,१७; १५,१०, ५:९: जै. ७४²; गो. २, १,२५; **स्वायै** श. ६, ६,४,८; **स्वे** ऐ. १, १६;२८;३,१३²;८,२६: शां. ५, ४;९,२; १८,१०; श. १, ६,१, २०;२,१,२,११;३,४,२९; ४,३, ५,१९;४,४,११:५,२,१३; ५,१, ४,२; ३,५,२; ६,४,२,६; ७,१, १,४३²; ८,५, ३,८; १२, ८,२, २२-२४;३,२५; १३,४,२, १५; ४,६-१०; १४, ३,१,२९; ५,१, २०²; का. १,१,२,७; ४,१, २२; तै. १,१, २,६-८; १०,६; ६,१, ३;७,१,९; २,२,२,६: ४,१, ७; ६,४;३,७,४,३; ४;५²; ७,९;८, १२,३;१९,२; ८,२०,४; ११,६, ३;तैआ.५,१०,४; तां.४,४,१०²; ७, ४,४; ९, २,१२; १५, २,३; १६,६,१४;२१,९,१०; जै. ७८; १७८²; गो. २, १,२२;४,६; ५, ७;६,१६; **स्वेऽस्वे** शां: ३०,३²; **स्वेन** ऐ.१,३;१३²;१५;१६;३०²; २,३;५-७; ६,१;३६²; ऐआ. ३, १,६; शां १,१;२,१;३,२;९,२; १५,४; १६,७; १७,३; १९, ४; २२,७; २३,६;२५,१²;४⁴; १३; २६,८; ३०,५: शांआ. १,२; २, १;१६; १७²: ७,१५; श. १,३, ५,४:५,३,५²:२,१,४,१४; २,१, १७²; ३,४,३२; ४,३,१०; ५,३, १८²; ३,६,३,२१; ६,४,४, १५: ६,१,११²;७,३,८: ७,४,१,४१²; ४२²;५,१,३²; ८,२,१,६; ९,१, १, ८²; ९²; २, २,३²; ३, ३०²; ४,२,१५; ११,७,४,२³; १२,८, २,८²-१०²;३,३; १३,२,२,१८; ३,३,३;४,२,३; ५,१,५; १४,७, १,१०²; का. १,१,४,१४; २,१, ११³;४,१,२३; ५,२,१७; तै. १, ४,४, ११; ६,६,१;२²; २,५,२, २²;८,३,६; ३,३,२,२; ७,३,५: तां. ६,५,१२²;९,२५; ७,९,१५: ९,९,१४; १३,३,३; ४,१८; ५, ३;६; ६,५; १८,१,२३; १९,३, २; जै. ११५; ष. १;५⁵;६²; गो. १,२,१०;२,३,२०;६,१३; १६²; **स्वेभ्यः** जैउ. २, ४, ३, ८; **स्वेषु** ऐ. १,५;१६; २,१; २२; ८,२६: शां. ८,१; श. ५, १,१,१; १०, ३,५,९; ११,१,८,१; १४,४,१, २०: तां. २०,५,५; **स्वैः** शां ५, १०; शांआ. ६, २०; श. ४, ३, ४,१४; ८,२,१,६; १५; १२,३, ५,२; तै. २, ४,४, ५; जैउ. १, १४,३,६; १०; गो. १, ५, २२; **स्वौ** श. ४,२,१,२; ५,३,१,१०.

स्व-कर्मन्- -र्मणा सा. १,५,१५; -र्मभिः तैआ. १, ८, ६: -र्मसु गो. १,५,२५.

स्व-कामिन्- -मी श १०, २,६, ७; तैआ.४,३१,१.

स्व-कृत- -तम् श. ५,२,३,२;७, २,१,८; जै. ३०³; -ते श.५,२, ३,३: तै. १,६,१,३: ७,१,९;२, २,१,७.

स्व-गृह- -हे श.१४,९,४,२३.

स्व-ज- -जः ऐ. ३,२६.

स्व-तपस्- -पसः तैआ. १, ४, ३; ९,४.

स्व-तवस्- -वद्भ्यः† का. १, ४, ३,१२; -वसः शां.५,२²; गो.२, १, २०²; -वसे तै. २, ८, ५,५; -वोभ्यः श. २,५,१,१४².

स्व-तवती‡- -त्यौ का. १, ४,३, १२².

स्व-तस्(:) जउ. १,१०,१,११.

स्व-तेजस्- -सा तैआ १, १५, १⁶; १६,१⁶;१७,१⁹;२¹³;१८,१⁶.

स्व-धनुस्- -नुः तां. ७,५,६.

स्व-धर्म- -र्मम् तै. ३,६,७,१.

स्व-धर्मन्- -र्मन् ऐ. २,१२.

स्व-धा- -धया ऐ. ३, ३७; ऐआ. २,१,८; श.२,४,२,१५;६,६,२, ६²; का. १,३,३,१३; तै. २,८, ९,४;३,२,२,२; तैआ ६, १,२; १०, १०,३; जै. ३²; जैउ. १,६, २,७; मं. २, ३,४;१७; -धा श. १,४,५,१;२,४,२, २;६,१,२४³; १०, ५,२,२०; १२, ७,१,९; ८, १,७³;१९; १३,८,१,४²; का. १, ३, ३,२; ६, १, १६³; तै. १,३, १०,२;३; ६,९,५²; २,६,३, २³; ४;७,८,२; १६,२; ८,३,५;८,९, ५; ३,२,९, १३; ३,६,४; तैआ. ६,७,२: ८,१²; १०,२,१; ३,१; ४,१;६,१; जै. १४३²; ष. ४,७; मं. २, ३,१५; वं. ३; गो. १,३, १६; ४,८; २,१, २४²; -धाः ऐ. २,२३²; श. ११, ५, ६, ४-८; तैआ.२,१०,१²;६,९,१; -धाभिः श. १, २,५, १९; का. २, २,३, १८; तै. ३, १,१,६; २,९, १३; तैआ. ६,४,२²; -धाम् श. १२, ७,२, १४; तै. १, ४,९,१³; २³;

† =य. २४,१६ । काश्रौ. ५,१,१६-१७ । तु. स्व-तवान् य. १७,८५ । ‡ ←स्वतवस्- वती- ।

CC-0. In Public Domain. Gurukul Kangri Collection, Haridwar

Digitized by Arya Samaj Foundation Chennai and eGangotri

२,६,४,४;१४,६; ८,३,४; ५,६; जै. १४३^{2}; गो. १,२,२२;३,११; १२;४,८; –धायाः श. १२, १, २,१; गो. १, ४,७;८: –धायाम् श. १२, ८,१,७^{3}; १३,८, १,४; गो. १,५,२१; –धायै श. ५,४, ३,७^{2}; तै. १, ३, १०,८; २,७, १६,१; मं. २,३,१०.

स्वधा√कृ,स्वधाकरोति तैआ. २, १०,१; स्वधाकुर्यात् श. ११,५, ६,२.

स्वधा-कार- -रः श. १४, ८,९, १; तै. १, ६, ९,५; ३,३, ६,४; गो. २,१,२४; –रम् श. १४,८, ९,१.

स्वधा-कृ(त→)ता- -ता तै. ३, २,३,२.

स्वधा-भू(त→)ता- -ता ष. ४, ७.

स्वधा(-धाऽआ-)यिन्(√इ)- -यिभ्यः श. १२,८,१,७^{2}ϕ.

स्वधा-वत्- -०वः श. ६, ८, २, ९^{2}; तैआ. १, २, ४; ४, ५, ७; –वन्तौ तैआ. १, १०, २; –वान् ऐआ. ५, २,२; शां. २१, २; तै. २,७,१२,२.

स्वधा-विन्- -विनः तैआ. ४,१०, ५;५,८,१२; –विभ्यः तै. २, ६, ३,२^{3}.

स्व-धामन्- -म्ने तै. २,८,६,८.

स्व-धुर्- -धूः तां. ७, ९,१२;१३^{2}; जै. ११३.

स्व-धृति- -तिः ऐ. ५,२२^{2}; श. ४, ६,९,८; १३, १,६,२; मं. १,३, १४^{2}; –ती तै. ३,७,६,८.

स्व-भानु- -नवः श. २, ६,१, ३८; का. १, ६, १, २५†; –नवे शां. २२,१.

स्व-भूत- -ते श. ४, ४, १, १५; तैआ. १,११,८.

स्व-यशस्- -शसम्, –शाः तै. २, ८,७,४.

स्व-युक्ति- -क्तिभिः तै. २, ४,५,४.

स्व-योनि- -नि आ. १, ९०; –नौ शां. २५,५:६^{2};८; जै. ३६.

स्व-राज्- -राजः ऐ. ५,५; शां. २२, ८^{2}; श. ५,३,४,२१^{2}; –राजम् ऐ. ८,१२;१७; तां. १०,३,८; –राजा श. ७,४, १,९; –राजे तैआ. १, २९, १; –राट्,ड् ऐ. ८, १४^{2}; १९; ऐआ. ५, २, २; शां. १७, १; श. ३, ५,४,१५: ७, ४, २, २३^{4};२४^{2};५,१, ३१^{2}; ८, ३,१, १४; ६,१,८^{2}; १०, ५,४,८; तै. १,१,७,२; ८,६; २,६,५,४; ७, ७,२; तैआ. १०,११,२; २२, १; तां. १०,३,८; गो. १,५,८.

स्वराड्-वत्(मतुप्)- -वत् शां. २२,६;८^{2}.

स्व-राजन्- -राज्ञे तै. ३,९,९,३; १९,७,१:

स्वराज्ञी- -ज्ञी तै. ३,१०,६,१; ११,३,१.

स्व-राज्य- -म् आ. १,४१२.

स्व-रूप- -म् तां. ५,७,९.

स्व-रोचस्- -चाः तै. २,७,८,१.

स्व-लोक- -के तैआ. १,२०,१.

स्व-वासिन्- -सिनी आ. १,५११.

स्व-वृत्- -वृत् गो. २,२,१४.

स्व-वृक्ति- -क्तिभिः ऐ. ५,४; ऐआ. ५,३,२;शां २२,६.

स्व-शिरस्- -रसाम् जैआ.२,१३,७.

स्व-सर- -रस्य श. ४,३,५,२०; तै. २,८,६,६; –रेषु तां ११,४,३.

स्व-सिच्- -सिचः श. ५,४,२,५.

स्व-स्थान- -नः आ. १.

स्व-होतृ- -ता ऐ. १,२२.

स्वै(स्वऽए-)ष- -म् श. २, ४,२,४; का. १,३,३,४‡.

स्वैषावीर- -रःऽइव शां १,१.

स्वयम् ऐ. १,६; २,१५;१६; ३४^{2}; ३,२१;४,१;६,१०: ३४;८,२६^{2}; ऐआ. ३, २, ४; शांआ. ४, १३; १०,१^{2};१२, ५; १४,५; १८,४; २२,१; २६,३;५;२८,३; श. १, १,१,१५; २,२,१०;५, १४;२१; ३,१,२६^{2}; ६, २,३;३,८; ७,३, २५;८,२,४;३,१;३;१०; २,२,३, २५;३, २,१४; ४,२, १९;५, १, १४;२,५,१,२६;३,१९;४, १,१, २२^{3};६,८,१३; १५; ६,८, १,३; ७,४,२,२:५; ९,२,१,१४^{2};१०, ४,२,१;११,१,७,३;४^{2}; ८,३,६; १३,२,७,११^{5}; १४,७,१, १०^{2}; का. १,२,३,२२;३,३,१६; ४,३, १२;२,१,१,११;२,३,१९; तै.२, ४,२,५;६,४;३,२,९,७; ३,६,८; ११,४,२;१२,९, ३;५; तैआ. १, ५,२; २,९, १;८, ७,१; तां. २, ११,२;१६,२; जै. ४७;८७;८९; ११८^{3}; जैउ. ३,१,५,५:२,२,१; ष. ४,१^{3}; सा. २,५,४; गो.१,१, १;३;२,५;२,२,२३.

स्वयं-भृत- -तः श.७,३,१,२६.

स्वयं-समृ(द्ध→)द्धा- -द्धा गो. २,२,२०.

स्वयं-संपन्न- -म् जै. ८९.

स्वयं-संभृत,ता- -तम् शां.२०,४; -ताः श.१३,४,२,८;११;१४;३,५.

स्वयं-कृत,ता- -तः,–ता तै.१,७, ३,८.

स्वयं-ज्योतिस्- -तिः श. १४, ७,१,१०;१६.

स्वयं-दिन- -म् तै. १,७, ३,८.

स्वयं-निर्दिष्ट- -ष्टः श. ८,६, १, १६; ९,१,१,३९;२,१२.

स्वयम(-मऽअ-)भिचरित- -तः जै. ९०.

स्वयमा(-मऽआ-)तृ(ण्ण→)ण्णा (√तृद्)- -ण्णया श. ७, ४,

ϕ =य. १९,३६ । † 'स्व-भावनः' इति मुपा. अशुद्धः तु. श. । ‡ 'एषं-' इति मुपा. ? ।

CC-0. In Public Domain. Gurukul Kangri Collection, Haridwar

Digitized by Arya Samaj Foundation Chennai and eGangotri

२,९;९,२,१, २३; –ण्णा श. ६, २,३,६;७, ४,२, १^{३}:२^{३}; ४;८^{२}: ९^{२};१०; १३:२०;५;१, ३५: ८, ३,१,७;१०;११; १३;२, १३:५, ४,१०;६,२, ८;१६;७,१,९;१०; १७; १८;१९;,२,११:३,२;३;९: ११;१७; १९;९,२,१,४;२३; ३, ३१: १०,४,३, १४;१६; १८:५, ४,१५;५,१०; –ण्णाः श. ७, ३, २,१३;८,३,१, १०; ७,३, १९; ४,१; ४;९, ५,१, ५८; –ण्णाम् श. ६,१,२,३१;२,३,१;३:५;७, ४,२,१–३;५,२, ४०;८,५,४,९; ७,२,११; १२;३,४;९:११; १३; ९,२,१,३–५;३,३१:१०, १,३, ७;४,९; -ण्णायाः श. ६,१,२,३१; २,३,२;४; ७,४,२,१०;१३; ८, ३,१,११;१३;२,१३; –ण्णायाम् श. ७,४,२,१३;८,७,३,२;३^{२};४; –ण्णायै श. ७,४,२, २०;८, ३, १,१३; ६,२,८; १६^{२}; ७, १,९; १०; १७–१९; २, १२; –ण्णासु श. ८, ७,४, १;४; –ण्णे श. ८, ७,३,२०;१०,५,४,३५.

स्वयमातृण्ण-व(त्→)ती- -त्यः श. १०,४,५,३.

स्वयमुदित(-म्ऽउद्√इ)- -म् श. ५,३,२,६^{३}.

स्वयमुपेत(म्ऽउप√इ)- -तः श. ३,८,४,६.

स्वयं-प्रशी(र्ण→)र्णा- -र्णा^{२}, –र्णायै श. ५,३,२,५.

स्वयं-प्रस्तुत- -म् श. ४,६,९,१७^{२}.

१स्वयं-भु- -भु श. १०, ६, ५, ९;१४,५,५,२२;७,३,२८.

२स्वयं-भु,भू- -भु श. १३,७,१, १; तै. ३,१२,३,१; तैआ. १,२३, ८; २,९,१; ३,६,१;१०,१४,१; –भुः तैआ. १०, ६३, १; –भुम् तैआ. १, २३, ८; –भुवः जैउ. ४, ८,१,१; –भुवे तैआ. ३, ६, १; –भूः ऐ. ८,१४; १९; शांआ. १५,१; श. १,९,३, १६^{२}; १३, ५,२,२३; वं. २; गो. १,२,८.

स्वांकृत(←स्वयं-कृत)- -तः श. ४, १,१,२२^{२};२,२१.

स्वी√कृ,स्वीकुरुते श. १,५, ३,५; ३,३,१,३; स्वयंकुर्वत श. १, ५, ३,५;३,२,१,२३.

स्वी-कृत्य श. ३,२,१, २३;४,२, १, ६^{२};५,३,४,२४.

स्वगा श. १,८,३,२१:९,२,१८;२,५, २,४४; ६,१,४७; १३, १,२,३; का.१,५,१,३७;६,१,३०: तै. २, ४,१,९;३,३,८,११;८,३,६.

स्वगा√कृ,स्वगाकरोति श. १, ८, ३,११;२१:९,२,१५; ४,२,५,१; १३, १,२,३; तै. ३, ३,८, ११; ८, ३,६; स्वगाकरोति श. १, ९, २,१४;१५; गो. २,२,१२^{२}.

स्वगा-कार- -रः श. ४,४,५,३^{२}; तै. २, १,५, २; –रेण तैआ. ३ ८,२.

स्वगा-कृत,ता- -तः श ३,७,१, ३०–३२; –तस्य तै. ३, १०,८, २; –ता श. १,९,२,१४.

स्वगा-कृति- -त्यै तै. २,१,४,८; तैआ. ५,८,२.

स्वगृह- स्व- द्र.

स्व(सुऽअ-)ङ्ग- -ङ्गः श. ६,७,३,१०^{२}.

स्व(सुऽअ-)ङ्गुरि- -रिः श. ६, ५, ४, ११; तैआ. ४,३,२.

स्वज- स्व- द्र.

स्व(सुऽअ-)ञ्च्- -ञ्चम् तै. २, ८, २, ४;५,४.

स्वतपस्-,-तवस्-,-तस्-,-तेजस्-स्व-द्र.

√स्वद्,स्वदते श. २,४,४,१६; का. १,३,४,९; स्वदन्ते तै. २, १,१, ३; स्वदात तै. ३, ६, २, २; स्वदाति तै. १, ३,५,१; स्वदाति तै. २, ६,७,६; ८,४; स्वदतु श. ५,१,१,१६^{२}; ६,३,१, १९^{२}; मं. १,१,१: स्वदन्ताम् श. ३, ७,३, १२^{२}; स्वदन्तु श. ३,२,२, १९^{२}: तै. ३;६,३,२;४; स्वदन्तु श. ३, ७,४,६; स्वदस्व ऐ.२,९.

स्वदयति ऐ. २, ९; ऐआ. २,१, ७; शां. १०, ५; १६,८; २८,२; श. १,७,१,१९; २,४,४,१६:६, १,७; ४,१,१,१३; ६,६,३,५;६; १२, ७,३,५; का १,३,४,९;६, १,६; तैआ. ५, ७, ७; ८, ११; स्वदयति तै. १,१,८,५; ३,५,१: ६,१,१०;११; ७,२,५;४,४; तां. ६, ९, ९; स्वदयन्ति जै. ४८; स्वदय तै. ३, ६, ३, १; स्वादय श. ४, १, ३, ७: अस्वदयत् श. ४, १,३, १०; अस्वदयन् तै. २, १,१,२; तां. ८,४,५; असिष्वदन् श. १,४,१,१६.

स्वदयित्वा श. १२,७,३,४.

स्वदित,ता- -तम् शां. १२, ८; तै. १,१,७, १;८,५; ४,८,४; –तस्य तां. १८, १, १२; –ताः तां. ६, ९,९.

स्वधनुस्-,-धर्म-,-धर्मन्-,-स्वधा-, -धामन्- स्व द्र

स्व(सुऽअ-)धिचर(ण→)णा- -णा श. १,९,१,८^{२}; तै. ३,५,१०,२.

स्व-धित(=सु-धित√धा)- -ता तै.३, ७,१३,१.

स्वधिति- -तिः शां. १२, ३; श. ३, ६,४,१४^{२}; तै. ३,६,२,२; तैआ. १०, १०,१; ५०, १; –तिना मं. १,८,७; –०ते श. ३,१,२,७;६, ४,१०;८,२,१२; मं. १,६,६.

स्वधुर्-,-धृति- स्व- द्र.

स्व(सुऽअ-)ध्य(क्ष→)क्षा- -क्षा श. ३,२,४,२०.

स्व(सुऽअ-)ध्वर- -०र श. १, ४, १, ३९:६,४,३,९; तै. ३, ५,२, ३; –रम् ऐ. १,१६.

स्वध्वर्यु- -र्युः जैउ.४,६,१,६;२,४^{२}.

CC-0. In Public Domain. Gurukul Kangri Collection, Haridwar

Digitized by Arya Samaj Foundation Chennai and eGangotri

स्वन(√स्वन्)- -नेभ्यः तै: ३, ४, १२,१.

स्व(सुऽअ-)नीक- -०क ऐ. १, २८; शां. ९,२.

√स्वप्, स्वपिति ऐआ. ३,१,६; शांआ. ७,१९; श. १, ६,३, ४१; १०, ३,३,६;५,२,१४; १४,५,१,१८; स्वपिति श. ३,२,२, २२^{२}; १०, ५,२,११; ११,५,७,१; जै. १६०; जैउ. ३,१,२,५–८; स्वपितिऽइव शां. १,४; श. २,२,३,२१; का. १,३,३,१७; स्वपन्ति श. ३, २, ९,२२; ४,१,२, २५; स्वप्स्यामः श. ३,२,२,२२; स्वपितु गो. १, २, २: स्वप्त तैआ. १, २७, २: स्वप्यात् श. २, १,४,७^{२}; ३,९, ३,११; १०,५,२,१२; का. १,१, ४,६^{२}; स्वाप्सीः मं. १,६,२६.
अस्वापयन् तां. १२, ५, १९^{२};
अस्वापयः तै. २, ५, ८, ११;
सुषुप्थाः श. ११,५,४,५.
सुप्त-, सुप्त्वा, सुषुप्त-, सुषुप्वस्-, गद्र.

१स्वपत्- -पतः श. ३, २,२, २३; -पते श. १०, ५,३, १२; -पन् श. ८, ५, १, १७; -पन्तम् श. ३,२,२,२७^{२}; १०,५,२,१२.

२स्वपत्- -पतः तैआ. ४, २८, १; जै. १९०; -पन् शांआ. ४,५; श. २,६,२,१७; १२,३,२,७; का. १, ६,३,८; जैउ. ३, १,१,१४; गो. १,५,५; -पन्तः तां. १, ६,१०; -पन्तम् तैआ. ४, २८, १; जैउ. ४,१,१,२–६; गो. १,२,२.

स्वपन्- -म् तै. ३,४,१४,१.

स्वप्तव्य- -म् तां. १०,४,३.

स्वप्न- -प्नः श. १०,५,२,१४; १४, ७,१,७; जै. १६०; गो. १,२,२; -प्नम् शांआ. ५, ३;६, १९; श. १४, ७,१,१९;२०; जै. १४; गो १, २,२^{२}; -प्नाः ऐआ. २, ४,३; ३,२,४; शांआ. ११, ४; -प्नाय तै. ३, ४,६,१; -प्ने शांआ. ६, २; श. १२, ९,२, २; तै. २,६, ६,१; जैउ. ४,५,१,२; -प्नेन श. ३,२,२,२३; १४,७,१,१२.

स्वप्न-स्थान- -म् श. १४, ७, १,९.

स्वप्ना(-प्रऽअ-)न्त- -न्तम् श. १४,७,१,१८; -न्ते श. १४, ७, १,१४;१७.

स्वप्न्या- -प्न्यया शांआ., ६,१५; श. १४,५,१,१९.

स्व(सुऽअ-)पत्य, त्या- -त्या तै. २, ५, ५,१; -त्यानि तै. २, ५, ८,१०; ८,१,१; -त्यै तै. २,६,८,१.

स्व(सुऽअ-)पराह्ण- -ह्णे ऐ. १,२३.

स्व(सुऽअ-)पस्- -पसः तै. ३,६,३,४; आ.जैआ. १,२६०; -पाः श. ४, ५,४,९; तै. २,४,७,४; ८,४,७; तैआ. २,५,१.

स्वपस्यु- -स्याय श. १३, २,२,९

स्वभानु- स्व द्र.

स्व(सुऽअ-)भिगूर्त- -म् तै. ३, ६, २,२.

स्व(सुऽअ-)भ्य(-भिऽअ-)क्त- -म् शां. १०,१.

स्व(सुऽअ-)मृत- -म् तैआ. ७,१०,१.

स्वर्(:) ऐ. २,३१;३२;३७; ३,३९^{२}; ५,१२;१४^{३};२०;३१^{२};३२^{२};३४^{४}; ६, ७^{२}; ७,३, ८,७^{२}; ११; १३; १८;२७; ऐआ. १,३,२^{२}; ५, १, ४;५^{२};३,२; शां. ३, ५;६, १०; १२^{२};२३,६;६;२७, ६;३०, ६^{२}; शांआ. १, ८^{५}; ४, १४^{२}; श. १, १,२,२१^{३};९, ३,१४^{२}; २,१,४, ११,-१४;२५–२९;४,१,१^{२}; ३, २,२,६;३,२,१२; श. ७,१,३२; ४,३,४,१७;४,४,११;६,९, १२^{२}; २४;५,२,१,१०, ६,३,१,१५;३, १४;४,१,६;२,६;३,६; ७,२, ६; ८,१,२,४^{२};४,२; ६,३,१८; २४; ७,४,५^{२}; ९,२, ३,२४;२७; २८; ३५;३९; ३,३,१४^{२}; ४,२, १९– २३; २५;४, ४, ३; ५,१, ४८– ५०; ११, १,६, ५, ८, ४; १२, ४, १, ८,८, ३, १८;९, २,८, १३,२, ६,८, १४,३;१,२८;४, २,५,७, १,८,६, ४,५,९,३, ७^{२}; १३;४,२५^{२}; का. १, १,४, १०– १३;२३; २४^{२};२६; ४,२,१; २, २,१, १५,^{३}; तै. ३, १०,२, १^{२}; ५,१;११;२,४,३,१;४,२^{२};५,३; १२,३,१;५,३; ४^{२};७; तैआ. १, १,२;१४,४;१५, १;१६, १;१७, २;१८,१; २१, १;२७, ५; ३१, ४^{२};२,११, १;१९,१^{२}; ३,१५,२; ६,२,३; तां. ५,३,५; ७,१,११; जै. ११२^{३};१२३;१८२; जैउ. १, १,१,५;७,१,६; १४,४,४; २,३, ३,३;७; ३,३,४, ३;४१,८;३,२; ४,४,६;६,९,६; ४,५, १,५;१२, २,३;५;६; ष. १, ५^{४}; ६; २,२; मं. १,६,३०;२,४,५;१४; गो. १, १,१,६^{२}; १९;२७; २,४; ३,३^{२}; १७^{२};४,२३; २,२,१४^{२}; ५,१३^{२}; ६,१४. =सुवर् गद्र.

स्वः-पृष्ठ- -ष्ठम् तां. १२,९,१९; आ. जैआ. १, ५१८; ५२०; -ष्ठानि दै. १,१२.

स्वर्ग- -र्गः ऐ. २,१३;१७; ३,४६; ४,४;२०;२१; ५,२४^{२};२६; ३२; ६,७;८;२०; २३;२६^{२};३६^{२}; ७, १०; ऐआ. ३,१,६; शां. ८, ९; १०,२; १२,५; शांआ. ७, १५; श. १,९,३,१०; ६,३,३;१४;७, २,४; ४,११; ७,२,१,१०; ३,१, १२; ५,२,३६; ८,१,२,४; ४,१, २४;५,३,४; ६,१,१;४^{३}; २३;३, १८;१९; ७,४,६; ३७; ९,२,३, २४; ३,४, १२; ४,४,३; १०;५, १,४६; १०,२,२,२;५,४,६^{२};९^{२}; ११^{२}; १३^{२}; १९^{२}; ११, ५,६,३;

CC-0. In Public Domain. Gurukul Kangri Collection, Haridwar

१२, ८,१,२२; ९,२,८; १३,१,
३,१;३; २,१,५^{२};६; ५,२;८,५;
५,२,२;४,२८;१४,३,१,२८; तै.
३,१०,१,३;४,२;११,१,१; १२,
२,१^{२}; ४,१^{२}; ५,७;८; तैआ. १,
२७,३; २,६,२; जै. १०^{२}: ८४^{२}:
११०^{३}: १३२; १४५; १५६^{५};
१६८^{२}; १७०; जैउ. १, ४,३,३:
३, ३,३,७; ४, ७,२, ११-१७;
तां. ४, ६,१७;२४; ६;७,१०;९,
१,३१; १२,११,१०^{२}; ११; १६,
५,१५^{२}; ८,६; १५,६; १८,२,४;
१४;७,१२; २५,१०,१६: ष. १,
५^{२}; गो. १,३,१८;४,८;१०;१२;
२, ३, १७; ५,८; ६,२; ५;१६;
-र्गम् ऐ. १, ७;९^{२}; १०^{७}; १३^{२}:
१६^{३};२,१^{४};३;६; ११^{२};१३^{२};१४;
३२; ३,१७^{२}; १९^{२}; ४२^{२}; ४,४;
१७;२०;२१^{३}; २३^{२};२७:३२; ५,
१;१४^{२};२४^{२}; २६;३०; ६,४^{२};६;
७;९^{२};१९^{२};२०^{६}; २१^{२};३२^{४};३४;
७,१०; १२;३०; ८,२४^{२}; ऐआ.
२,३,८; शां. १,१; २,६;९^{२}; ३,
३;५,१०; ७,६;७^{४};८^{३}; ८,२^{२};९;
१०, २;१३,३; १८,४^{२}; २२,१;
३;५; २३,५: २४, ८; ३०, ६;
शांआ. ७, २;४; १०,८; श. १,
६,१,१०-१३;१५;१९;२, ३;७,
३,३,१६^{३};३,४,३, ८^{३};५,१, ९^{२};
७,१,२३;८,१,१६;९,३, १०;४,
१,१,२५;१,५,१;२,५,५^{२};७;९^{२};
३,२,५;४, ४;८;६, ३,१, १४^{२};
१५;३,१४;५, ४,७;८;६,१,१२^{२};
७,२, ६; ४,८^{२}; ११^{३}; ७, ४,२,
१६^{४}; ५,२, ३६; ८, ५, ३, ४^{२};
९,१,२; २३^{२}; ६,२, ५;३, १८;
१९;२१;२४;७,४,१७; ९, २,३,
२४^{२};२६;२८;३,३, २^{२}; ३^{२}; ४^{३};
५^{७}; ४,४,३;११^{२};१५;५, १,४८;
१०,२,१,१;२,२; ४,४,४; ५,४,
६;९;११;१३;१९;५,५^{२}; ११,१,
१,२;२,६, १३;७, २६;४,१, ८;
१६;२,१९: ५,५, १;३-६; १२,
२,२,६^{२}:९;१०;११; ३,१^{२}; १२;
३,१३^{२}:४,१,१०;७,२,१५;८,२,
२; ९,१,१७;१३,२,१,५;२,१६;
३,१^{३};२;५,२^{२};७,१०; ८,१,९,७;
११,२;८,४,१; १४,२, १,२; ६,
१,८;७,२,११;८, ४,१; का. १,
१,२,९^{२};तै.३,१०,९,१०^{२}; ११^{२};
११,२; ५^{२}; ११, ७,३^{२}; ९, २^{२}:
७^{२};१०,४;१२,२,२^{३};३^{३};४^{३}; ५^{३};
६^{३};७^{३}; ८^{४};९; ४,२^{३}; ३^{३}-६^{३};७;
५,७;१०; तैआ. २,१, १^{३}; ९,१;
१४, १; १९, १; जै. १०; १३;
१९^{२};२०^{३};२२:३२^{६}, ४७; ५४^{२};
६२;६५^{४};६९^{३};८१^{२};८४^{७}; तां.२,
६,२;१२,२;१५,२;३,२,२;५,२;
४,२,२;३,२:३;५;४,६;५,३;१८;
७,१०:९,२२;५,१,१०;३,५; ४,
५;५,४;६,८;१५:७,११;९,७,९;
१७:२४^{२};७,४,२;७;७, १७;१८;
८,३,५; ४, १:९; ५,७:८, १३^{३};
९,५;१५;१६; १०,४,५; ११,५,
२०;८,१४;१०,२३; १२,३,२३;
५,१६;६,१२;१०,६; ११, ११^{२};
१२;१३,९,१९;११,२२; १४,१,
१३;३,२४;५,२५, ९, १६; २९;
३२;४०;१०,९;१५, ३,१३;३६;
५,११;९,१४^{२}; १६, १२,१; ७^{२};
१५,६;१७,२,१^{२};१२,३; ४;१८,
२,४;८^{२};९; १४^{२};७, १^{२};९; १०;
१२; १३;१०,१०; १९, ११,६;
२०,७,१;११, ३^{३}; १५,१; २१,
८,२^{२}; ६;२५,१,३; २,२; ८,२;
१०.१७;१६,२^{२}; जै.१००;११५;
११६; १२९^{३}; १३२; १३६^{२};
१३७; १४५^{६}; १४६^{२}; १४७^{६};
१५२^{३}; १५६^{७}; १६८^{५}; १७६^{३};
१७७^{५}; १९४^{९}; २००^{५}; २०९^{३};
जैउ. १,४,१, १;२; ३^{२}; ५^{२}; २,
५; २,६;८;९; २, १,१,२; २०^{२};
३,१,५;७;९;११: २,५;३, २:४,
१,२;२२^{२};५,२;४,५,१,४:६, ३,
४;५^{२};८,३,३: १०; ८, ४, ७^{२};
५,२;४;५;११, ४,६^{२}; ष. १,५;
२,२:३; सं. १; सा. १,१, १५^{३};
१६; १७^{३};१८;४,१४;१५; ३,२,
५;८,३: गो. १,२, १५; २२;३,
८^{२};१०^{३}:४,८;१०; २०; २३^{२};२,
२,६:३, १७; ४,८; ५,८^{५}; १२;
१३^{२};६,२^{६}; ३^{२};१२^{२}; -र्गस्य ऐ.
१,८; २,१;१७: ३, १९^{३}; २२^{२};
४,१७^{२};२०^{२};३०; ३२; ५, १४;
६,६;८^{२};२३; २६; ३६; शां. ६,
१५; ७, ८;९; ८,२;९; १४, १;
२२,१;९; २४,८; शांआ. ३,२;
श. ३,७,१,२३; ४, २,५, १०;
६,६,२,४^{२}; ९, ४,४, १५; ११,
५,३,७; १३,१,३, १३; २,१,५;
२,१६;३,१^{२};६,१: ८,१; १०,१;
तै. ३,१२, २,९; ४,७; ५,२;८;
तैआ. १,२५,२; तां. २, ६, २;
१२,२;१५,२;३, २,२;५, २; ४,
२,३;३,२;४,११; ७,१;५, ३,५;
६,५;७,४;८,५; ९,३,१५; ७,३,
२३; ४,१;७,१२;८,२,६; ५,७;
११, ५, १९; ८,१४; १०, १७;
२३; १२,३,२३; ४,१४;५, १६;
१३,९,१९; ११, २२; ३,९; ५,
१७; २५;९,१६: २१; २९;१०,
९; १५, ३, १३; ५, ११; १८,
२,७;६,८;७,३;८,१८;१९, ११,
६; २५, १,३; २, २; जै. १०^{२};
१३२^{२}; १५६^{२}; १६८^{३}; जैउ. ४,
८, ४,५;७^{३};२५,२; ४;५, ष. ३,
७; आ. १; २, १४, १; गो. १,
१, १३; १४: ३, २; ३; ४, ८;
१०; २, १, १; ३, १७^{२}; १९;
२३^{२}; ५,८; १२; १४^{२}; १५; ६,
२^{२}; ३^{२}; ५; ७; ८; १३; १६;
-र्गाः ऐ. ४, १६; १८^{४}; ७, १;
ऐआ. १,२,४; श. ७, ५,१, ९;

Digitized by Arya Samaj Foundation Chennai and eGangotri

जै. ११०; गो. २, ६, २; -र्गात् ऐ. ४,१८^{२};१९; ७, ५; ८,२४^{२}; शां. ८,९; श. १२; १,२,३; ४, २,७;३,७; तैआ. १, ६, ३; तां. २,६,२; १२,२;१५,२: ३,२,२; ५,२; ४,२,३;३,६;५,९; ६,२३; ६, ७, २२; २३; ७, ३, २४; ११,५, २२; ८,१४; ९,६; १०, २३; १२,३,२३;५,१६; १३,९, १९: ११,२२; १४, ५, २५; ९, १६; २९; १०, ५; १५, ३, ३३; ५, ११; गो. १, ४, ७; ९; -र्गान् ऐ. ४,१६;५,१०^{२};६,१८; ७,१^{२};१०; शां. २, २; ६, १५; २६,३; शांआ. ४,१५; श.७,५. १,९; गो. २,६,२; १०^{२}; -र्गाय ऐ. ४,१६;३२;५,१४; शां. १५, १^{२};२१,६^{२}; श.९,५,१,४६;१२, २,३,११;५,२,१५; १३, २, १, ६; तै. ३,१२,२,२-८; ४,२-६; तां. ११,५,२२; ९,६; १४, १०, ५; गो. १, ४,१४; २२; -र्गे ऐ. १,५;३,४६;४,१७; ५,२६;३१; ६,७;२६;३४;३६; ८, १४; १९; ऐआ. २,५,१;६,१; शां. २, २; १०,३;१२,५;१३,५; ९;१४, १; २;४; १५,५; १८, ५; २३, ५; शांआ. २,१७; ५,२; श. ७, २, १,१०; ३, १, १२^{२}; ८, ६, १, १^{२};२^{२};३^{३};४^{२};५;१०^{२};२१^{२};९,३, ४,१२;५,१,४९; ११,५,२, १०; ३,६; १२.१,३,२२;२,३; १^{२};३, ३,१३^{२};३,५,११; ५, २,८;.१३; ८,१, २२; ९, २,८; १३, २, ७, १२;८,५; ५,२,२; ४,२८; १४, ३,१,२८; का. १,२,२,५; तै.३, १०,९,१५^{२};१२,२;९;४,७;तैआ. २, ६, २; जै. १३; ८१; ११८; १३६;१३७;१६८^{३}; जैउ. ३, ३, २,२;३,८; १०^{२};४,५,७;४,७,२, ९;१८;८,४, ३^{२}; १०,४, ९; तां. ४,६, २४; ९,१, ३१; १५, ३, २९^{२};१६, १२,१: २३, १९,२^{२}; आ. १; गो. १,२,४;३,१२;१८^{२}; ४,८;१०;१२^{२}; २३:२,३,७;१७; ६,१२^{२}; १४;१६; -र्गेण ऐ. ५, २४; ऐआ. ३,१, १;२; ५^{३}; ६^{६}; शांआ. ६,८; १६; ७,२; ४-८; १२-१४;१५^{२};१६-२३; गो १, १, १३; १४;३, २;३; -र्गेषु ऐ. ४,१६; ७,१; गो. २,६,२; -र्गैः ऐ. ४,१९^{४}.

स्वर्ग-काम- -मः ऐ. १,५;२,१; ऐआ. ३,१,३; शां. ४,११; १०, १; शांआ. ७, ११; तै. ३, ११, ९,७; १२, ५,४; तैआ. १, २६, ६; तां. २,६,२; १२,२; १५,२; ३,२,२; ५,२;८,८,१३:१८;१६, ३,३; १२,६; १५,५; १८,२,३; २०,७,१;११,६; २१, ८;२; जै. ७०;१३१^{२};१५२; १७६; -मस्य ऐ. २,३; १७; ३,१९^{२}; ४, २०; शां. ४, ११; -माः ऐ. ४, २१; जै. ६५; ७०; ष. ४, १; गो. २, ६,३; -माय तां. ७, १,११: ८, ८,१९;९,१,३०.

स्वर्गका(म्य→)म्या- -म्या जै. ११.

स्वर्ग-कृत- -तः ष. १,५.

स्वर्गङ्ग(म→)मा- -मा; गो. १, २,२३.

स्वर्ग-ता- -तायै गो.२,६,२;१४.

स्वर्ग-नरक- -काणि जैउ. ४,११, ४,६.

स्वर्ग-याण- -णाः ऐ. १,२.

स्वर्गयाणी- -णी. ऐआ. १,२,४.

स्वर्ग-लोक- -कः श. ११,४,४, १२; तां. १२,११,१२; जै.११^{२}; ६२:१००; जैउ. १, १६, ३, ६; -कम् तां. २५, ८,२; १०, १६; जै. ५४; १३१; -काय जै. ९३; -के जै. ५४.

स्वर्गिन्- -र्गी सं. ४.

स्वर्ग्य,र्ग्या- -र्ग्यः ऐ. ७,१; शां. १०,२; तै. ३, १०,९, १५; तां. ४, २, ११; -र्ग्यम् ऐ. ६, २०^{२}; २४; शां. १०,२; ११, ४;६; श. ३,९,३,३०; ४,२,५,५; ११,४, ४,८;१२;१२,४,२,७^{२};३,७; का. १,१,२,९: तै. २, ५,४, २; जै. ५४;६५;८१;१७७^{३};१९४:२००; २०९^{४}; जैउ. १,१६,३,६; ३,३, ४,३; तां. ७,४,१:१२,११,१०; ११; ष. २,७; आ. १;२,७,१०; सं. ४; गो. २,३, ११†; ६, २: -र्ग्यम्ऽइव श. १२, ४, ३, ७; -र्ग्या ऐ. १,८, १६; श. २, ३, ३, १५; ४, २,५, १०^{२}; सं. १, -र्ग्याः तां. १६, ३, ७; -र्ग्याणि आ. २, १४, १; -र्ग्यान् ऐ. ८, २४; -र्ग्याय श. ६, ३,१, १४; -र्ग्यायाः श. २, ३,३,१५; -र्ग्ये जै. ८४; -र्ग्यौ शां. २२,१.

स्वर्जित्(-र्√जि)- -र्जित् श. ८, १,४,१०: -र्जितम् श: ६,३,१, २०:-र्जिते शां. २५,७;.२६,१६.

स्वर्ज्योतिस्- -तिः तां. १, ४, ९; -तिषी आ. २,१०,९; जैआ. १, २७८;२,२२,३.

स्वर्ज्योतिर्निधन- -नम् आ. १, २८०;-नानि श ८,९,४,६.

स्व(-र्ऽन-)र्णर- -रः तैआ.१,७,१; -रम् शां. २०, ३; -रस्य तैआ. १,१६,१; -रात् शांआ.२२,१.

स्वर्णि(र्ऽनि)धन- -नम् तां. ५,७, ७;८^{२};९; ११,१०;१५; १६; १३, ४, १०; -नानि दै. १, १३;

† एवं G. । 'स्वर्गम्' इति कालि मुपा. । 'स्वर्यम्' इत्येव मूपा. । स्वः (=तत्प्राप्तये हितं) स्वर्यमित्याशयात् सर्वहस्तलेखसाक्ष्यानुरोधाच्च ।

CC-0. In Public Domain. Gurukul Kangri Collection, Haridwar

Digitized by Arya Samaj Foundation Chennai and eGangotri

–नेन तां. ५,७,९.

स्वर्दश्- -र्दृक् ऐ. ४,१०; –र्दृशम् ऐ. ४,१०; तां. ७,७, १५; जै. २८.

स्वर्पति- -ती तां. ६, १०, १४.

स्वर्भानु- नुः शां. २४, ३; ४; श. ५,३,२,२; तां. ४,५,२;६, १३: ६,६,८;१४,११,१४; २३, १६, २; गो. २,३,१९.

स्वर्मय- -याः सा. १,३,५;६.

स्वर्मह- -हाः सा. १,३,५;६.

स्वर्य, र्या- -र्यः जैउ. ३, ६, ५,५; ६; –र्यम् शां. २५,७; तैआ. ३, ११,११; जैउ. ३, ६,८, १; ४; –र्या जैउ. ३, ६, ८, ४; –र्याणि जैआ. २, २३,१०.

स्वर्वत्(-र्+मतुप्)- -र्वत् ऐ. ५,२०; शां. २५,७; तां. ११, १०, १४; –र्वति ऐ. १,९.

स्वर्विद्- -र्वित् श.९,२,१,८;–र्विदः शांआ. १२,४; गो. २, ४, १६; –र्विदम् ऐ. ५,१६; शां.२५, ३; २६,९; श. ४,२, १,९^{२}; –र्विदा श. ६, ४, १, ११^{२}; –र्विदि ऐ. ५, ८; शां. २३, ३; –र्विदे श. ९,२,१,८.

स्वर(√स्वृ)- -रः ऐ. ३, २४; ऐआ. २,३, ६^{२}; श. ११, ४, २, १०; १४, ४, १, २७; २८; तैआ. ७, २, १; १०, १०, ३; तां. १, ५, १५; ७, १, १०; ३, २८; ९, ३, ११; १७, १२, २; ३; २४, ११, ९; जै. ३६; जैउ. १, ६, २, ९; २, १, २, ६; ५, ३, ७; ३,६, ४, ९^{२}; ५, १^{२}; ष. ३, ७; सा. १, १, ८; १०; ११; दै. १, २३; सं. ३; गो. १, १, २४; ५, १४^{२}; २, २,१३; ३, २२; ४,२; –रम् शांआ. ७, १३; श. १४, ४,१,२७; जैउ. १,४,४,९;६,२, ९; –रस्य जैउ. १,४,४, ९; गो. १,५,१४; –राः ऐआ. ३, २,५^{७}; शांआ. ८,८^{७};९^{२}; सं.२; –राणाम् तां. १०, ९, २;–राणि शां. २४, ५;८^{४}:८^{४}; आ. २,१४,१^{२}; जैआ. २,२३,१०; दै. १,४;१८; –रात् शांआ. ७,१३; जैउ. १,६,२,९; –रान् सं. ३; –रे शां. १२, ५; जैउ. १,४,४,९; –रेण तां. ७,३, २६^{२};११,५,२६^{३}; जै.३६^{२}; जैउ. १,१२,४,६;३,६,६,२;३; सं. २; ३;–रैः ऐआ. २,२,४; तां. ४,५, २; –रौ तां. २४,११,९.

स्वर-तस्(:) दै. १,२४.

स्वर-स्व- -म् गो. १,५,१४.

स्वर-नृत्य-गीत-वादित्र- -त्राणि गो. १,१,२१.

स्वर-पक्ष- -म् जैउ.३,३,३,१०.

स्वर-मात्रा- त्रया गो. १,१,१७–१९.

स्वर-रूप- -म् ऐआ. ३, २, १; शांआ. ८,१.

स्वर-वत्(मतुप्)--वत् शं. ११, ४, २,११; –वताम् –वन्तः^{२} सं. २;–वन्तम् श. १४, ४, १, २७; –वन्ति सं. २^{२}.

स्वरवती- -ती सं. १; –त्या ऐ. ३,२४; गो. २,३,२२.

स्वर-विभक्ति- -क्तिः तां.१०,९, २; –क्तेः तां. १०,९,१.

स्वर-शम्य-नानातन्त्री- -न्त्रीःगो. १,१,२१.

स्वर-सम्प(न्न→)न्ना- -न्नया श. १४,४,१,२७.

स्वर-सामन्- -म शां.१२,५; श. १२,३,१,८; –मभिः ऐ. ४,१८^{२}; १९; श. १२,२,३, १०; गो. १, ४,२१; –मभ्यः श. १२, २, ३, २^{२};११^{२}; गो. १,४, १४^{२}; १५^{२}; २२^{२};२३^{२}; –मा श. १२, २, १, ३;४,१५; गो. १, ५, २^{२}; ४^{२}; –मानः ऐ.४,१९;शां.२४,३^{२};४^{२}; ५;८;९; श. १२,१,२,२;३,१४; ४,२^{२};२;२,२२;३,२^{२};११^{२};३,१, ४; तां. ४;५,१; २; २३, १६, १^{२}; २४,१४, १^{२}; ४^{२}; १८, १^{२}; २०, १^{२}; २५, १, १^{२}; ८^{२}; २, १^{२}; जै. ११८^{२}; ष. ३, १२^{२}; गो. १, ४, ९; १०; १४^{२}; १५^{२}; २१; २२^{२}; २३^{२}; ५, ३^{२}; –म्नः ऐ. ४,१९^{२};शां.२४,५^{२};२५,१०; श. १२,१,२, २;३,१३;२,१, ६; ३,१०;३, ५,१२; गो. १, ४, ९; १०; –म्ना जै. १६३; –म्नाम् ऐ. ४,१९.

स्वरसाम-त्व- -म् ऐ. ४, १९.

स्वरसामा(-मऽअ-)भिक्लृप्त- -प्ते श. १२,३,१,८.

स्वरा(-रऽअ-)न्त- -न्तः प.३,७.

स्वरा(-रऽअ-)स्वर- -म् ऐआ.३, १,५.

स्वरण- -म् श. २, ३,४, ३५; का. १,४,१,२५; तैआ. १०,१, ११.

स्वरत्- -रन्तः ऐ. ५, २०.

स्वरितो(-तऽउ-)दात्त- -त्तः गो. १, १,२५.

स्वर्यस्- -यांसि आ. २,१४,१‡.

स्वरु- -रवः तै. २,४,७, १०; ११^{२}; –रुः श. ३, ७,१ ,२४^{२}; –रुम् ऐ. २,३; –रोः शां. १०,२.

स्वरूप-, -रोचस्- स्वराजन्-, राज्ञी-, राज्य-, स्व-द्र.

स्व←सु॒ऽअ

स्वर्क- -र्काः ऐआ. ५,१,१;श.५,१, ५,२२;१२,८,१^{२},२;तै.२,६,३,१.

स्वर्थ- -र्थे तै. २,७, १२,१.

स्ववस्- -सम् तै. २,७,१२,४.

स्वश्व- -श्वः^{२} शां. ८,२; तै. २,७, १६,२; –०श्वा तै. २, ८,७ ,७; –श्वान् श. ५,४,३,१४^{२}.

स्वश्विय- -म् तै. २,८,७,९.

†=ऋ.९,१९,२, 'स्वःप–' इति पपा., मुपा.साम. च। ‡ हस्तलेखपा.। मुपा.तु 'स्वरीयांसि(स्वरीयस्-)' इति

CC-0. In Public Domain. Gurukul Kangri Collection, Haridwar

Digitized by Arya Samaj Foundation Chennai and eGangotri

स्वलोक- वासिन्-, -वृत-, -वृक्ति- -शिरस्- स्व- द्र.

स्वसृ- -सा ऐ. ३,३७; श. २, ६,२, ९;१३; का. १,६,२,५;७; तै. १, ६,१०,४; तैआ. ६, १२,१; जैउ. १,१७;१,६: १८, १, ३; मं. १, ६,२७;२,८,१९; -सारः तै. १, २,१,१९; -सारम् ऐ. ७, १३: श. १,७,४,२;३: जै.१३५; -रौ तै. २,५,५,३; -सुः शां. २६, ११; -स्रा श. २, ६, २, ९; का. १,६,२,५: तै. १,६,१०,४.

स्वस्ति- -स्तये ऐ. ४,२०[२]; ३०[३]: ८, ११[३]; शां.२०,३;२३,९; २५,९: श. २,३,४,३०;६,६,२,६; १२, ८,१,२२; का. १, ४,१, २२; तै. २,४,५,७;८,३;६, ३,५;७, १३, ९; तैआ. ६,१०,१;११,२: १२, १: मं. २, ५, १४; -स्ति ऐ १,९[५]:१०[३];११[३]; २६: २,७; ३, १४[२]: २६[२]: ४, १०; १३; १४[७]; १५[२]; २९;३०[२]; शां. २,६; ९[२]; ३,३:७,७[२];८; १२,१; १८, ४[२]; १९,१;२:२५,७; श. १, ९, १, २७[२]; २,३,४, २२;२३[२];३,२,२, २२;४,२०[२];३,३,१५: १६[३]; ४, १२;४,३,१८;४,५,१,३:६,३,१, २०;३,८;७,३,२,१०[२]:९,२, ३, २८;१०,३, ५,८;१२,२, ३,१२; ३,४,३-५;१३,४,१,९; का. १, ४,१, १७[४]; तै. १,२, २,५[२]; २, ७,१३,३; ३,१, २,६; तैआ. १, १,१[४];२१,३[४];४,४२,२[२];६,३,१: १०;१,९[४]; ११; जै. ६२; १६८[४]; जैउ. ४,८,४,७;५,२;४;५; ११, ५,१५; तां. १,३,८;४,१;५,१२; १५;४,७,४; ष. २,१[५]; मं. १, ६,१४; सा. १,५, १५;८,१३[२]; १४; १५[२]; २, १, ५: २, २; ३; ३, ३;४; ४,१; गो. १, ३, २०; ५,१२[४]; १३[४]; १४[४]; २,२,४;६: ४,२; -स्तिः ऐ.१,९; शां.७,६[२]; श. १,८,३, २१; ९,१,२७[२]; २,१८: २,५,२, ४४; ६,१,४७;३,२,३, ८[२];४,५,१,४; का. १, ५,१,३७: ६,१, ३०; तै. ३, ३,८, ११;५, ११,१[२]; तैआ. १, ९,७[२]; -स्तिम् ऐ. १,११;२८; शां. ७, ८[४]; श. ४,५,१,४; ६,६,४,१-३; तै. १, ४,१०,१; २[२];३; -स्तिभिः तै.२, ५,६,४; ८,५; ८,१,२; २,५;४, १; ९, ९; ३,५, २,३; ६,१, ३; तैआ. १०,१,१६; गो. २, ४,२; -स्तेः ऐ. १,९; -स्त्या ऐ.१,११; श. ३,२, ३,१५: ४,४,४,७:७, ४,२,८[२];८,३,१,१०; ७,३,१९[२]; तै. १,४,८,६; २,८,२,६; तैआ. ४,४२,२[२].

स्वस्ति-गव्यूति- -तिः श ६,३,२,८.

स्वस्ति-ता- -ताम् ऐ. ४, २०[२]; -तायै ऐ. ४, २९; ३०[२];६,१५; ऐआ. १;५,२;३.

स्वस्ति-दा- -दाः तै. २, ४, ११ ६; ३, ७, ११, ४[२]; तैआ ६, १,१: १०,१,९[२]; ष. ५,१.

स्वस्ति-मत्- -मान् ऐआ. ४,२२,२.

स्वस्तिमती- -ती गो. २, ४, २; -त्यः ऐ. १,१०; शां. ७,८[२].

स्वस्ति-वाच्य(√वच्) ष. ५,१०.

स्वस्त्य(-स्तिऽअ-)यन- -नम् ऐ. ३, २६; ४ २९[२]; ३०[३]; ऐआ. १, ५,२[२]; ३[२]; शां. ३, २;९;५, ७;९; ७,८; ११, १;१४,१:१८, ६; शांआ. १, ४; श. ३, ३,३, १६; १३,४,१, १४;१५; ष. ५, १; मं. २, ६, १९: सा. २, ४, ८[२]; गो. २,१, २६; -नस्य शां. ४, २: -नेन ऐ. ३, २६[२].

स्वस्त्ययनी- -नीः तै. १, ४,७, ४;५.

स्वस्त्य(-स्तिऽअ-)र्थ-चरित- -नः मा. २,४,६;७.

स्वस्थान-,स्वहोतृ- स्व-द्र.

स्वा(सुऽआ-)प्रयण- -णः श. ४, २, २,९[२].

स्वाकृत- स्व- द्र.

स्वात्त(√स्वाद्)- -म् श. ३, ७,४,६.

स्वादु- -द्वः ऐआ.५,२,३; -दु ऐ. ५,२२; ऐआ. १,३,४[२]; २,६,१; जैउ. २,२,१,२; -दुः ऐ.३,३८; श. ६, ६, २, ११; -दुना ऐआ. १,३,४; ५,१,६: श. १२, ७,३, ५; तै. १, ८,५,४: २, ६,१, १; -दुम् ऐ.७,१५; -दोः ऐ. ५,७: ऐआ. १, ३,४;५,१,६: तै. २,५, ५,७; तां. १३,४,१६.

स्वाद्वी- -द्वीम् श. १२, ७,३,५: तै. १,८,५,४; २,६,१,१: -द्व्यः गो .१,१,३.

स्वादिष्ठ,ष्ठा(-दु+इष्ठन्)- -ष्ठः श. ३, ९,३, २५; -ष्ठया ऐ. ८, ८; २०: तां. ८, ४, ५[२]; ६; १५, ११,१; जै. ४८:१६८[२]: -ष्ठा तै. ३,७,११,२; -ष्ठाः तां. ८,४,६.

स्वादीयस्- -यः ऐआ. १, ३, ४: ५, १,६.

स्वादुष्किली(य→)या (←स्वादुःऽकिल)- -य्यः शां.१६,८.

स्वादु-संमुद्- -०दः तै. २, ५, २,३.

स्वा(सुऽआ-)दित्य- -त्यम् तां. २१, १०,१९; -त्याः श. १,५,१,१७.

स्वा(सुऽआ-)धी- -धियः तै. २, ८, ७,६; ३,६, १, ३; -धीः श. ६, ७, ४, ३[२]; -ध्यः ऐ. २,२;

स्वाध्याय- -यः श. ११, ५, ६, ३[२]; ७,२[२]; ३;४; १०: तैआ. २, १४, १: १५, १[२]; -यम् शां. २७,१[२]; शांआ. ३,१;८,११; श. ३,४,३,६; ४,६,९,७; ११,५,६, ३-७; ७,२:३[२];४[२];६-१०; ६,१, ७[२]; तैआ. २,१०,१; ११,१:१२, १[२];१४, १;१५, १; १६,१;१७,

CC-0. In Public Domain. Gurukul Kangri Collection, Haridwar

Digitized by Arya Samaj Foundation Chennai and eGangotri

१; जै. १७२^{२}; –यात् तैआ. ७, ११, १; सा. १, ४, १; –येन तैआ. २,१५,१.

स्वाध्याय-धर्म- -र्मम् ऐआ.५,३,३.

स्वाध्याय-प्रवचन- -नाभ्याम् तैआ. ७, ११,१; –ने श. ११,५,७,१; तैआ. ७,९,१^{१३}.

स्वाध्याय-प्रशंसा- -सा श. ११, ५, ७,१.

स्वाध्याय-फल- -म् आ. ९.

स्वाध्याया(-यऽअ-)ध्ययन- -नम् सा. १, १, १७; –नस्य सा. १, ३, १.

स्वाध्याया(-यऽआ-)शिस्- -शिषः गो. १, २, २३.

स्वान(√स्वन्)- -नासः जै. १८०.

स्वान-भ्राज् - -ट् तैआ. १,९,३.

स्वानिन्- -निनः तै. २, ७, १२,४.

स्वा(सुऽआ-)पि- -पयः ऐ. ३, १६^{२}; -पये श. ५, २, १, २;–पिभिः –०पे ऐ. ३, १६^{२}.

स्वापि-मत्- -मान् ऐ. ३,१६^{२}.

स्वाप्ययु- -यः श. १०,५,२, १४^{२}.

स्वा(सुऽआ-)भू- -भुवः ऐ. ६, १२; गो. २,२,२२; –भुवम् तै.३,११, ६,४.

स्वायंभुव(←स्वयंभू)- -वः तैआ. १, २६, १; गो. १, ५, २१; –वाः तैआ. १, २७, २.

स्वायव(←स्वा[सुऽआ-]यु)- -वः तां. ८,६,८.

स्वायुष्- -युषा श. ३,३,३,१४^{२}. तैआ. ५,४२,५.

स्वा(सुऽआ-)युध्- -युधः तै. २,५,७,१.

स्वार्(←स्वर)- -रम् श. ८,१,१,८^{२}; तां.७,३,२५;२७;२९; ९,३,११: १०,१२,२५;११,५,२६; जै.३६^{२}; –राणि तां. ७,२,५; १६,५,२१; –रात् श. ८,१,१,८^{२};१८,६,२०; –रेण तां. १०, १२, २; १८, ६, २०.

स्वाराज्य(←स्व-राज्)- -ज्यः तां.१९, १३,१; २२, १८, २; –ज्यम् ऐ. १, ३०; ७, ३२; ८, १२; १४; १५^{२}; १६; १७; १९; शां. १७, १;२६,३; शांआ. १,७;६, २०^{२}; ११,७; श. ५,३,४,२१;७,४,१, ९;८,४,१,२३^{२};१३, १,७, ३;२, ७,११;७,१,१^{२}; तै.१,३,२,१–३; २,७, ६, १^{२}; २^{३};३; ९,२; ११, २^{३};३,८, १०,३; तैआ. ७,६,२; तां. १०, ३, ८^{४}; १९, १३, २; ३^{२}; ५^{२}–८^{२}; २२, १८, ३; ४^{२}; ६^{३}; २४, ६, ३^{३}; २५, ७, ३^{२}; जैआ. १, ४१२; –ज्यात् शांआ. १, ७;–ज्याय ऐ. ८,६;१२; १३; १४^{२};१७; १८; १९; शांआ.१,७; जै. ११७; १८८; –ज्येन शांआ. ११, ८; तै. २,७,६,३.

स्वाराज्य-वैराज्य- -ज्ये ऐ. ७, ३२; ८,१६.

स्वारुह्,हा- -हः तै. २,४,७,७;–हाः तै. २,४,८,१.

स्वावश्य(←स्व-वश्य)- -श्याय ऐ. ८, ६;१२–१४;१७–१९.

स्वा(सुऽआ-)वेश,शा(√विश्)- -शः श. ३, ७,१,९^{२}; तै. २,५, ५,५; मं. २. ६,१; –शा, –शेन श. ८, २,१,६.

स्वा(सुऽआ-)शिर्- -शिरः तां. १४, ११,९;–शिराम् सा. २,३,५; आ. २,३,३.

स्वाशिरामर्क- -र्कः तां. १४,११,८.

स्वा(सुऽआ-)सद्- -दम् श. १, ३, ४,११^{२};–दाम् श. १,३, ३,११.

स्वासस्थ,स्था(सुऽआसऽस्थ)- -स्थः तै.३,७,७,९; –स्थम् श. १,३,४, ११^{२}; तै. २,६,१०,६; ३, ३, ६, ७^{२}; ६,२, १;–स्थाम् श. १, ३, ३, ११^{२}; –स्थे ऐ. १,२९; तैआ. ६,५,१:

स्वाहा(सुऽ√अह् ←√ब्रू)- -ऐ. २, २१^{२}; ५,२०; २२^{३}; शां. २, ८^{२}; ३,४^{२}; ४, १४^{२}; शांआ. ४,३^{५}; ४^{६}; श. १, ३, ३, १७^{३}; ४, ४, ५; का. १,२, ३,१६^{४}; ४,५^{२};३, १,२१^{२}; तै. १, ४,४,५; ५,९,५; ६;६,१,२;४; तैआ. १, ३१,४^{२}; ६;२,१८,१^{२}; तां. १, ३,१;६,८; ६,७,२;६; जै. ११६; १५१; ष. १,५^{४};६^{२}; मं. १,१, २–४; १०– १२; सा. १,२,५^{२};३,७;८,९;१०; १३^{४}; गो. १, ३, १३^{६}; १६^{३};

स्वाहाऽस्वाहा श. १,५,३, १३^{२}; २३; ४, ५; स्वाहाम्‡ ष. ४,७; स्वाहायाः‡ ष.४,७;गो.१,३,१६.

स्वाहा√कृ,स्वाहाकरोति श. ४, ५, २,१७; ७,५,२, २५;२६; ९,१, १,११;११,५,६,२; स्वाहाकरोति श. ९,१,१,२१.

स्वाहा-कार- -रः ऐ.५,२०; शां. १२,४^{२}; श. १,५,३, १३; ४,५; २,२,१,३; ३,१,३,२७; ४,४,४, २;६, ३,१,२१; ३,१७; १८;७, ५, २,२४; ९,१,१,१३; ४०;२, ३,४४;३,१,१७; ५,१,४४; ११, ३,२,१; १४, १,३,२६; ८,९,१; का. १, २, १, २; –रम् ऐ. ३, ४०; शां. ८, ४^{२};५^{२}; श. ४, १, १,२२;२३^{२};९,५,१,४४; १४,१, ३,२६^{२}; ४,६; २,१,१४; २१;२, १३;१४;१६;१८; ३२;७०;८,९, १; –रस्य का. १, २, ४, ५; तै. २,१, २, ३^{२}; –रेण ऐ. ३, ४०^{२}; शां. १८,६; श. १, ५,३,२२;२, २, १,३; ४,१,१,५; १९^{२}; ६,७, ६^{२}; ५,३,५,१८; ६,३,३,१८;६,

† 'स्पार्हु-ह्रा-' इति बाहृवृचपाठः । ‡ 'स्वाहा' इत्यस्याव्ययत्वेन प्रसिद्धप्रयोगस्य शब्दस्वरूपस्य पृथक्पदार्थवद्वर्णनार्थमेष विभक्तिभ्ययो द्र.

CC-0. In Public Domain. Gurukul Kangri Collection, Haridwar

२,१४; ३,१७^{२}; ७,५,१, ३२;२, २४;९,१,१,१३;४०; २,१,७;३, १,१६; ३,१४^{२}; ४,१,६^{२}; २,४; १४,२,२,१^{२}; का. १, २,१, २^{३}; तै. २,१, २,३^{२}; सा. २, ७,१३; ३,१,१०; ७,९; गो. २, २,१७; -रैः सा. १,८,१३; ३, २, ११: -रौ शां. ८,४.

स्वाहाकार-वषट्कार- -रौ जैउ. १,३,३,३.

स्वाहा-कृत,ता- -तः ऐ. १, २२; ऋ. १३,१,२,३; तै.२,४,१,९;३, ८, ३,६; -तम् ऐ. २, १३: शां. ३,४; श. १, ५,३, २३; तै. ३, २,३,५; ६,३,४; तैआ. १०,१०, २; गो.२,२,१२; -तस्य श.१४, २,२,१६; तै. ३,७,११,२; तैआ. ४,९,२;५,८,१; -ता तै. ३, ७, ११,१^{२}; -ताः श. ३, २,२,२०^{२}; ८,२,२१; ५,४,४, २३; -ते श. ३,८,२,२८.

स्वाहा-कृति- -तयः ऐ. २, ४: १३; शां. १०, ५; -तिभिः शां. १०, ५; श. १३, ५, २, ११; -तिभ्यः श. ३, ८,२,२३; -तीः ऐ. २, ४; शां. १०,५; तै. २,६, १७,७; -तीनाम् ऐ. २, १३; तै. २,६,७,६; ३,६,२,२.

स्वाहाकृति मत्- -मन्तम् शां. ३,४.

स्वा(सुऽआ-)हुत- -तः तै.३,६,१,३; तां. १५,२,३; -तम् तै. ३,११, ६,३; तां. १५,२,३.

स्वित् ऐ. ३,४९;५,३४; ७,१३;२७; श. २, २,१,४; ३,८,२,२५; ४, २,१,७; ६,९,१;३;५; ११,२,७, १३;६,३,२;३; १२,३,१, १-५; १३,२,६, १०-१२;१४-१७;५, २,१२; १३;१७; १४,६,१,१:२, १०; ९,१९; ३३;३४; ८,१३,२; का. १,२,१,२;३,१३;१७; ४,१, ५; तै. २. ४,६,११: ७,९,५;८, ९,५;३,९,५,२;३^{३};४^{२}; तैआ. १, ८,२; जै. ६२;१०५;१६०;१९२; जैउ. १,२,३,९; गो. १, १,३१; ३२;२,९; ३,१९^{३};४,१८†;१९^{२}; २१; ५, २३^{६}; २, ३,३; स्वी३त् जैउ. ३,६,१,४.

स्वित(सु√इ)- -ते श. ३,४,२,१४^{३}; गो.२,२,३. =सुवित- गद्र.

√स्विद्,स्वेदते ऐआ. १,३,५.

स्विन्न- -न्नः श. १२, ९,२,७; तै. २,४,४,९;६,६,३.

स्वेद- -दः गो. १,१,१.

स्वेद-ज- -जानि ऐआ. २,६,१.

स्वेद-धारा- -राः गो. १,१,२.

स्वेदमान- -नः जैउ. ३, १, १, २०.

स्वेदयित्वा सा. २,५,४;३,६,११.

स्वेदायन- -नानि श. १२, ३, २; ५^{२}; गो. १,५,५^{२}.

स्वैदायन- -०न श. ११,४,१,८; गो.१,३,६;८;-नः श. ११,४,१, २; -नम् गो. १, ३,६; -०ना३ श. ११,४, १,३; -०ना गो. १, ३,६; -नेन श. ११,४,१,२.

स्विष्ट,ष्टा(सु√यज्)- -ष्टः तै. २, ६, १४,६; ऋ.१२२; -ष्टम् ऐ.३,३८; ७,५; श. १,७,३,९^{२};४,५,१,६; ७^{२};९,२,३,११;११,२,३,९;१४, ९,४,२४; तै. १,२,५,३;२,४,१, ४;२, ३;६, १०,६^{२}; ३,१,३,३^{२}; ६,२,२;७,५,६; १२,१,१; ३,४; ५,११; तैआ. १०, ६३,१; -ष्टाः तै. २, ६,१४,६; ३, ७,६, २१; -ष्टे श. ११, २,३, ९^{२}; -ष्टायाः श. ४,२,१,३३.

स्विष्ट-कृत्- -कृत् ऐ.२,१०; शां.३, ४; ६;८; ४,१४; ५,५; ८; १०, ५^{२}; श. १, ४, ५,४; ५,३, २३; ७, ३,७; १६-१८; २१; २, २, ३, २५; ३, १, २१; ४, ३, ९; ४,२३; ५, २, २,१; ३,३, १०; ४, ४,१; ९, ४, ३, १५; ५, १, ४०; ११,१,६,२५;३०;२, ६,६; १०;७, १८^{२}; ४,१, १०; १२,८, ३,१९^{२}; १३,३,४,३-५; १४,२, २,१८;९,४, २४; का. १, २,३, २२;३,२,९;तै.२,६,१०,६^{२};१४, ६^{२};२०,५; ३,५,९,१^{२}; ६, १३, १^{२};१४,३^{२};९, ११,३; ४^{२}; तैआ. २,१४,१; गो. १, ३,१०; -कृतः ऐ. १,५;१०;१७;२२;२,९; २४; शां. ३,९; १०,५; श. १,७, ३, ३; २, ३,१,२३;४,३,५,७; १२, ८,३,१९;१३,३,४,२; तै. ३,८, ८,३; ९, ११,२; गो. २, ४, ४; १८; -कृतम् ऐ. २, १०; शां. ३,३:६; श. १,५,३, २३; ६,१, १४;७,३,१०; २,२,३,२४;५,२, ३९; ३,१०; १५;५,२,२, १८; ४,४,२४;१२,८,३,१९; का.१,२, ३,२०;५,१,३५;२,९,१४; तै.१, ३,१,६;६,६,६;९,७; २,४,१,४; ३,५,७,५;६,११,४; १२,१; गो. २, ३, १६; -कृति शां. ६, १३; श.१,७,३,१७;८,३,२७; गो. २, १,१;-कृते ऐ.१,२२; श.१,५,३, २५^{२}; ७,३,८;९; २,२,३,२४;४, ३,९;५,२,३९;३,१०;१५; ६,१, ३०;३,८,३, २९;३४^{२}; ४, ३,५, ७;४,५,१७;५, २,११; ५, २,२, १८;३,३,१५^{२};४,४,२४;९,४,३, १५;११,१,६,३०; का. १, २,३, २०;५,१, ३५;२,९; १४; तै. १, ७, ४,४; १०, ६; ३, १२,२,२; ३-८;४,२-६; सां. १,२, ५; ३, ७; गो. १,३,१५; -कृतौ श. ६, २,२, ३७; -कृद्स्यः श. १३,३, ४,२; तै. ३, ९,११,३.

स्विष्टकृद्-भाग- -गः ऐ. ३, ५^{२};

† अकारणमेव संदिग्धे G. प्रश्नार्थीयोयं निपातः स्पष्टः । तु. 'इतम्' ।

Digitized by Arya Samaj Foundation Chennai and eGangotri

गो.२,३,१[२].

स्विष्टकृद्-भाजन्- -म् ऐ. १, २२[२]; श. २,३, १, २३; ४, ४, २३; १४,२,२,१८; का. १,३,१, १४;४,१३;६,१,२०.

स्विष्ट-कृत्वा गो. २,३,१६;४,४; १८.

√स्वृ,स्वरति तां. १३,१२,१३; गो. १,५,१४[२]; स्वरन्ति शां. २४, ७; अस्वरन् ऐ. १,२०. स्वरत्-गद्र.

स्वेकφ- -कः श.१,७,२,२६.

स्वेद- प्रभृ. स्वेदा-स्वैदायन- √स्विद् गद्र.

स्वैष- स्व- द्र.

स्वौ(सुऽऔ-)प(श←)श्रा- -शा श ६, ५,१,१०[२].

—०—

ह

ह ऐ. १,४; ६[२];८;९; १०[५]; ऐआ. १, १,१[२];३;४[४]; शां. १, ३;४[४]; ५[२]; २,१[४]; ३; शांआ. १,५[२]; ६[४]; २, १;३,१[३]; श. १,१,१,५[२];७; १०; १६;१९; २,४,५; ३,६,२,३; ४; ६[२];८; का. १, १,१, २[२];३[२]; ४; ५[३];६[४];७[२]; तै. १, १,२,२; २,२, ५[३];२,२,१०,२;३,८,३; ८,६,६; ७,८;८,१०; ३,८,६,३;५; तैआ. १,४,२;८,८; ९,२; १०,२; २२, १०;२३,८; २६,१; तां. ८,६,८; ७,७;१०,५,७;१५; १२,१३,११; जै. १-३;४[२];५;६[२१]; जैउ. १,१, २,३;४;७;४,२-७; ८[२]; आ. १[२]; सं. १; ३; सा. १, १, १; १०; ११[२]; १२[२];३, ६;८, १४; १५[२]; मं. २, ७, २; ष. १,१[२]; २; दै. १, २६; २, ११; ३, ३; गो. १,१, १;४;५; ८; २८[३]; ३२.

हंसु- -सः ऐ. ४,२०[२]; श. ५,४,३, २२; ६,७,३,११[२]; तै. १, ७,९, ६; २,६,२,१; ३, १०,९, ११[२]; तैआ. १,१३,३;१०,१०,२; ५०, १; जै. १२४; -सम् तैआ. २, १५,१; -साभ्याम् गो. १,२,५.

हंस-व(त्→)ती- -त्या ऐ. ४,२०[२].

हत- √हन् द्र.

√हन्, हते जै. १६०[३]; हन्ति ऐ. १, ४; ३, १९[२]; ऐआ. ३, २, ४[२]; शां. ३, २[२]; ११, १; १५, ४; १७,३; शांआ. ११,४[३];१२, ५[२]; श. २, १, २, १७[२]; ३, ९, ४,१७; ४,४, २,१३; ६, १, ३, १४; १३, ३, ५, ४; १४, ८,६, ४; ५; का. १, १, २, ११[३]; तै. २, ८,२,८; ३,९, १५,३; हन्ति श. १, ६, ३, २८; ४, १३[२];२, ४,४, १५;५, ३,१; ४,१; ३, ९, ४,१८; ५,१,५,७;२,३, ७;४,३; १७[२]; १८[३]; १९; २०; ६, ७,२, १३-१६; ७,३,२,१७;११,१,३, २; ५,७;२,७, २३[३]; का. १ ,३, ४,९;५,२, १;३,१; २,२, २,२; तै. १,७,१, ८; ९[३]; २, ४, ७,३; ५,५,७; ३, ८,४, १;२[२]; तैआ. १,९,३; तां. ६,६,५;९,९;७,७, १६[२];१२,१३,२३; १८, ११,१-३; जै. ४५; ५०;५३; ६६; ७३; १४५;१७२; १९०; १९६;२०१; २०५;२०८; जैउ. ३,५,८,२;सा. १,५,१५[२]; ३,६,१२; ष. ३,१[३]; ८;९;१०[२]; घ्नन्ति ऐ.३,३२; श. २,२,२,१;८; ३,३,१,१४; २,६; ८,२,२७;३,२६;९, ४,२;८;१७; २३;४,३,४,१; ५,२,३,७[२];३,१, १०; ८,६,१, १६; ११, १,२,१; १३, २,८,२; १४,७,१, २०;९, ३,२; का. १,२, २,१;६; २,१, ४,१९; तै. २,२,८,१; घ्नन्ति श. १,२,१,२०; २,२,२,१[३];६,१, ३; ३,८, २, ४; ९, ४, २; ८; १७; ४,३, ४,१[३]; ५, ४, ४,७; ११, १,२,१[३];४, ३,२; का. १, २,२, १[३]; ६; १,२; तै. १, ३, ७, ६[२]; ७[२]; तैआ. ५,७,६; १०, ४८,१; ४९, १; ५०, १; जै. ३२; ४५; १६८[२]; जैउ. १,१, ३,४; ष. ३, १; गो. २, ३, १७[३]; घ्नन्तिऽइव ष. १, ७; हंसि तै. २, ८, ६,९; हंसि श. ४,१,४, ८; तै. २, ५, ८,११; तां. ७,१, ११; हथः तै. २,४,५,७; हन्मि तै. २,४,२,२; हन्मि श.४,१,४,८; तै. २,४,२, ४; तैआ. ४,३६,१; तां. ६,६,५; हनामि तैआ. ३, १४,४; जघान ऐ. ८,२३; श. १,२, ३,२; का. २,२,१,१६; तै. १,५, ८,१; २, ६,८,१; जघान श. १,१, ३,५; २,३,२;६,३, १०; ११,८; ४,१; का. २, १, ३, २; २, १, १६; जघ्न‡ तैआ. १, ३, १; जघ्नुः शां. १२,१; श. ३, १, ३, ११; जघ्नुः श. २,५,४,१;७;६, १,१; २,१;३, ९,४, १४;२५; का. १, ५,२,१;३,१; ३-५;७;८[२]; ६,१, १;२,१;४,१[२]; जै. १५६[२]; २०५; हनिष्यन्ति श.४,३,४,३;तां.१८, १,३; हनिष्यामः गो. २,६, ६[२]; हनत् तां. १२, ६,८; जै. २०५; हनासै जै. २०७; हन्तु ऐ. २, १९; तै. २, ४, २, २; तैआ. ४, २६, १; १०, १, ११; घ्नन्तु तै. २,४,२,२; जहि ऐ. ३, २०; ४, ३२; शांआ. १२, ३; श. २, ५, ४,६; का. १, ५,३,६; तै. २, ४, ७,११;५,८, ११; तैआ. ४, २७, १;१०,१,११; जहि श. ११, २, ७,२३[३]; तै. २,४,१,२;३,२, ७, १;७,६,२१; तैआ. २,५, २; जै. २६;१६०; सा. ३,६,१२; मं. २, ८, १४; हतात् श. ११,५,१,१;

φ 'सुमेक-' इत्यस्य विग्रहे प्राह । † √हन्तेरिति उणा. ३,६२ । ‡ पृ.३४८ टि. द्र.

CC-0. In Public Domain. Gurukul Kangri Collection, Haridwar

Digitized by Arya Samaj Foundation Chennai and eGangotri

हन तैआ. १०,१,८; हन्धि तैआ. ४,२७,१; हतम् श.४,६,९,१४[२]; हनानि श. १,६,३,२६[२];३२[२];४, ३,३,७; १२, ७, ३,१; तां. १२, १३,४;१३,४,१; जै.७३[२]; हनाम श. ११,४, ३,२; अहनत् शांआ. ५,१; अहन् ऐ. १,२६;२,३;१६; २३;३,४७;४८; ४,१[२]; ५, १०; ६, २३[२]; ३१; शां. ३, ५; १५, २; ३; २०, ४; २३, २; शांआ. १२,६; श. १,१,३, ८;९; ६,४, १३;३,१,३,१२;५,२,३,८; ११, १,५,८; का. २,१,३, ५[२]; तै. २, ५,४,२[३];३[२];६,९,१; ३, २,९,२; अहन् श. २,४,४,१५; ४, ३,३, ९;५,२,३,७;१२,७,१,१; का.१, ३,४,९; तै. १,४,७,६;६,१,६;७, ५;२,८,३,४;४,३; ३,२,५,१;९, १४,४; तां.९,५,७;११,११,१२; १२,१३,२३;१७, ५,१; १८, ५, २;९,६;११,१; जै. ४५;५०;६६; ७३;१७०;१८३[२];१९७; ष. १,२; गो. २, ५,६; अहताम् तां. १३, ६, ९; अघ्नन् ऐ. २,३१; श. ३, ९,४,१६;४,४,३,४; का. १,६,१, १; अघ्नन् श. १,६,३,२८;२,५, ३,१;४,३;४;५;८[३];६,१,१; ३,४; ४,१[२];४,४, २,१३; ५, २, ४,३: का. १,६,३,४; तै. १,३,१,२;६, २,२;२,२,८,६; तां. १२,५,२३[२]; १४,८,६;१५,२,७; गो. २,२,४; अहनन् तै. १, ५,९,१[२]; हनः तै. १, ७, १, ६; हनीत जै.† १६०; हन्यात् ऐआ. २,३,६; श. ३,२, १,४०; तै. १;६,१,२; तां. ६,९, ७; ष. ३, १; हन्युः श. १, ८, १,१८; ४,१,१,१९;६,३,१,२९; ३,१०;२४;२६;४,४, १९; ५,४, १;७,१,५;७,२,३, ७;३,२, १०; १८;४,१,३३; ३७;८, ६,१,१५; १०,२,५, १;२; १४,१,२,१६:३, १४:२९;२,२,१; हन्युः तै. १,६, ३,८;८,९; तैआ. ५,७,६; हन्याम् ऐ. ३,१९[२]; तां. ६,६,५; जै.४५: अहनिष्यत् श. १,६,३,१०.

हन्यते श २,६,१,३; का.१,६,१, २; हन्यते श. ५,३,१,१०;४,४, २३; हन्येत श. १३,३,३,७; तै. ३, ८, ९, ४; २१, १; तैआ. १, २६,३.

जिघांसति श. १, ४,१, २१; तै. २,४,१,१; ३,८,४,१; तैआ. २, ५, २; जै. १९०[२]; जिघांसतिऽइव श. २,१,२,१७; जिघांसन्ति का. १,१, २,११; जिघांसन्ति श. ३, ४,३,६; तैआ. ५,९,४; जै.१७६; जिघांसाञ्चक्रुः का. १,५,१,८; जै. १७२[२]; जङ्घनत् ऐ. १, ४;२५; शां. १,४; तै. ३,५,६,१; अजिघांसत् श. ४, ३,३,६; जै. ७३; अजिघांसन् ऐ. १, ३०; श. २, ५,२,१०; ७,३,२,५; ९,२,३,५; तै. १, ३, ४, ४; ७, १, ५; ३, २, ८,६; ८, १५,१; १८,६; तां. ६,७,१; १४, १२,७; जै. १७२; ष. १,२;३,१; गो. २, १,१८;२, १५;३, २३; जिघांसीः श. ३,४, ३,६.

हत,ता- -तः श. १, १,३,५; २,५, १९[२]; ६,३,१६;४,१; २,२,२,२; ३,९,४,१४; १८; ४,१,१, १३; २६;३, २-४;३,४,२; ५, २,४, २०; का. १, २,२,१; २,१,३,२; २, ३, १८[२]; तै. २, ७,४, १[२]; ३,३,११,४; तैआ. ४, ३६, १[२]; मं. २,७,१[२];३[२]; -तम् शां. १५, ३;१८,१;१२; श. १, ६,३,३४; ४,१,३,२;४;५,२,४,१७; तै. १, ४, ४,२;५; ७,१,९; जै. १५६[२]; ष. ३, १[३]; गो. २, ३,९; -तस्य श. २,२,२,२; ४,३,४,२; ४,२, १६; का. १,२,२,१; -ता मं. २, ७,३; -ताः ऐ. ७, १५; श. ४, ४,२,१३[२];६,४,४;५,१,५,७; तै. २,५,६,४; तैआ. ४, ३६,१; मं. २, ७, ४; -ते श. ४, १, ३, ४; -तेन तैआ. १०,१,८; ९.

हत-पुत्र- -त्रः शां. ४, ८; श. १२,७,१,१; ८, ३, १; जै. ४३; गो. २, ५, ६.

हत-वत्(मतुप्)- -वत् शां. २२, २.

हता(-तऽअ-)घशंस- -सौ तै. २, ६,१०,४;३,६,१३,१.

हता(-तऽअ-)मति- -ती तै. २, ८,९,१.

हत्वा ऐ. ३,१५;२१; ४,२२; ऐआ. १,१,१;शां. १,२;१५,२[२];२३,२; शांआ. ६,२८; श. १,६,४,२१;२, ५,४,९; ३,५,१,३२;४,३,३,५[२]; १७; ६,२,२,१९[२]; ७,४, १,१३; ९,५,२,४[२];५[२]; ११, १,२,२;५, ८;१२,७,३,४[२]; १३,१,२,९; तै. १,२,३,३; ३,१०, १;४,९,५;६, १,७; ७,४;५; ७,१, ६; २,४,७, ११;८, ४,२; तां. १३, ६, १२, १५,११,९; २२,१४,२; जै. १०; ३२; जैउ. १,१,३, ५;२,४,२,१; सा. १, ७, ५; ६-८; हत्वाऽइव शांआ. १२,३.

हनिष्यत्- -ष्यन् ऐ. ३,२०;श. १, ६,३,१६;२,५,३,२;४; का.१,५, २,२; ४; तै. ३, २,५,४; ३,६, १; जै. २०१; -ष्यन्तः ऐ. ३, २०[२]; श. २,५,३, २;४; का. १, ५,२,२;४; -ष्यन्तम् श. २, ५, ३,२०[२];का. १,५,२,१९[२].

हनिष्यन्ती- -न्ती शां.२,९;

हनु- -नुः तैआ. २,१९,१;७,३,४[२]; -नू ऐ. ७, १; श. १, २, १,१७;

† 'हरीत' C. टि द्र. । ‡ '-तुम्' इति मुपा. स्वरश्चिन्त्यः ।

CC-0. In Public Domain. Gurukul Kangri Collection, Haridwar

Digitized by Arya Samaj Foundation Chennai and eGangotri

८,४,४,९[४],११; का.२,१,४.१६; गो. १,३, १८;–न्नि श. ११,५, ५,१३; –न्भ्याम् तै.३,८,१७,४; –न्वोः श.८,४,४,९;१३,२,२,४.

हन्तवे तै. १, ५, ८, ३; २, ४, १, ३; ३,१०,८,२.

हन्तवै जै. १८०.

हन्तुम् श. ४,१, ४, ९; तां. १३, ६, ९; जै. ७३; हन्तु३म् शां २३, २[५].

हन्तृ– -न्ता ऐ. ८, १२; १७; श. ३, ३, ४, ३; ४; ६, ७, २, १५; १६; जै. १८०[६]; मं. २, ३, २१;–न्ता३ जैउ. ३,२,१,४.

हन्मन्– -न्मना तै. २, ८,३, ४.

हन्युमान– -नस्य श. १४, ५,४,७; ७,३,८; –नाः तां. २२, १७, २; –नानाम् श. ४,१,१,२६.

हन्त ऐ. १,१८;२४;२५; ३,२०[२]; ६, १[२];२६; ३०; ७,१४–१६; ऐआ. २,१,४[२]; शां. २६,५; शांआ.३, १;११,१[२]; श. १, २,५,२; १८; ५,३,२१;४,६;२,१,१,९;२,१५; २,२, १०;४, ११; १६; ३,३,२; ४,३,३;८; ३,१,२, १४; २१;३, ४;४, २,२;४; ६,१,१०; २,२४; ४,१,३,२; ११;२,३,८;३,५, ४; ५,२,४,११; ६,२,१,१;६; ७;९; ६,३,३;९,५,१,१४;१५; १०,४, २,२२; ११,४,१,२; ५,५,१; ३; ५; ६,२,५; १२,७,१,१०[२]; १३, ७,१,१; १४, ४,१,२; २,६; ३, ३२;५,४,१; ६,८,१; ७,३,२;५; ९,४,२; का. १,१,१,७; २,२,७; ८;४,९; ३,२,३;४; २,२, ३,२; १७; तै. २, ४,६, ७; जै. १०४; १०५;१५१;१५२; १६०; १८६; १९४;१९८[२]; २०५;२१२[२]; जैउ. १,१,१,२;२,१,३; २,३,१,३;३, २,१,२; ४,१,४; ४,८, ३,१; ष. १,४; गो. १,१,१;२,२०;३,१४; २०;५,११;२,२,६;६,९.

हन्त-कार– -रः, –रम् श. १४, ८,९,१.

हय(√हि)– -यः शां. २२,१; श.४, ३,४,३१;१०,६,४,१; १३,१,६, १;२,७,९; तै.३,८,९,१; तां. १, ७,१; –यम् श. १३,५, ४,२१; –यान् ऐ. ८,२२; २३; श. ११, ५, ५,१३; १३,५,४, ९; ११;

हये श. ११, ५, १, ६; मं. २,६, २.

हयेऽहये श. १३, ५, २, ४[२]–८[२].

हरण(√हृ)-भाग– -गाः तै. १, ३, १०,७.

हरस्– -रः श.४,५,३,४[२]; तै. १,५, १०,३; २,२, १०,१; ३,८,७,३; १०, ५,१; ६,१; ११, ३,१; तां. १२,६,१०;१३,५;७;१४,९,३४; १५,३,१०; जै. १८०[६]; जैउ. २, २,१,१; आ. २,७,१; –रसा श. ७, ५,२,१७; ९,२,१,२; तै. २, ६,४,४; तैआ. ४, २,६; ५,३,५; ६,१,४; जैउ. १,६, २,७; –रसी आ. १,२२;४४; २,७,१[२]; जैआ. १,२२;४४; –रसे श. ९,२,१,२; तै. ३,१,६,४; तैआ. ४,५,१.

हरस्काम– -मः तां. १४,९,३४.

हरस्विन्– -स्विनः तै. ३, ८, ७, ३;–स्वी तां. १४, ९, ३४.

हरस्वि-तम– -मः तै. ३,८,७,३.

हरि– -रयः ऐ. ४,३;६,९; श. १४, ५,५,१९[२]; जैउ १, १४, ३, १; ५[२]; –रये शां. २५,७; –रिः शां. १७,१; श. ४, ४,३,६; १४,३, १,२६; तै. २,७,१२,२; ३,१०, ८,१; तैआ. ३,११,७;८; ४,११, ६; ५,९,८;९; १०, ११,२; तां. ११,५,१; १५,३,४; सा. २, ६, १५; –रिःऽइव श. ८, ६,१,१६; –रिभिः ऐ. ५,७;१३; शां. २३, ७[२];२५,८; शांआ. २,९; तै. २, ४,३, १०; ७,१३,२; ३,७,९,६; तैआ. १,१२,२[२]; तां. १२, १३, ३; सा. १, ४, १९; –रिभ्याम् शां. २६,१२; श. ४,४,३,६; तै. २,४,१,३; –रिम् श. ७, ५, २, १८†; तैआ. ३,१५,१; १०,११, १; तां. १५, ५, ४; –री ऐ. २, २४;४,३;३२; ५,२०; शां. १८, ६;२०,४[२]; २२,२; २५,७; २६, १६; श. २,६,१,३८[२];४,४,३,६; ५,३,९;१०; का. १, ६,१, २५[२]; तै. १,६,३,९;९,९;२,४,३,१०[२]; ११;७,१३,१; ३,७, ९,६; ९,४, २[२]; तां. ९, ४, ८[२]; जै. २०४; जैउ. ४, ६, ३, ८; ष. १, १; –रीणाम् ऐ. ५,४; तैआ. ३,११, ७; –रीणि श. १,१,४;२, ३,२, १,३; का. २, १,३,८; –रेः तां. १५, ३,१;२; –र्योः श. ४,२,५, २२;४,३,७; तै. १,५,८,२.

हरि-केश– -शः श. ८,६,१,१६[२]; ९,२,३,१२[२]; तै. ३,१०,१,३.

हरि-नील– -लः जैउ. ४,१,१,१.

हरि-वत्– -०वः ऐ.३,२०;४,४[३]; शां. १५,३;१७,४; श. ३,३,४, १८; –०वः तै. २, ४,३, ३; ३, ७,११,५; तैआ. १, १२,३;४,५, ६; ४२,५; ष. १,१; –वतः तां. १,६,१; –वान् शां. १७,१[३]; तै. २,६,८,१;२; –वाँ ऐ. २,२४.

हरिवती– -तीः श. ४,५, ३,४[२]; तां. १२,१३,७; –तीषु श.४,५, ३,४[२]; तां. १२, १३,७; –वत्यः शां. २८,२; २९,२; ३०,१; तां. १४,१,८;७,४;१५,३,१; –वत्या श. ४,५,३,४[२].

हरि-वर्ण– -र्णः तां. ८,९,४; ५; जै. ६९[२].

हरि-वर्पस्– -सम् तै.२,४,३,११;

† सुपा. स्वराभावश्चिन्त्यः ।

CC-0. In Public Domain. Gurukul Kangri Collection, Haridwar

Digitized by Arya Samaj Foundation Chennai and eGangotri

११;३,७,९,६.

हरि-श(य→)या- -या श. ३,४, ४, २५.

हरिश्च(-रिऽस्ऽच-)न्द्र- -न्द्रः ऐ. ७,१३.

हरि-श्री- -श्रियः तां. १५,३,१०; -श्रियम् तां. ८,९,२; जै. ६९.

हरिश्री-निधन- -म् तां. १५, ३, ९; आ.जैआ. १,१९५.

हरि-ष्ठा(√स्था)- -ष्ठाः तै.२,५, ८,१.

हरि-स्तव- -वः शां. १७, १.

हरि-हा- -०ह शां. १७,१.

हर्यक्ष(-रिऽअक्षि-)- -म् तै. ३, ४,१७,१.

हर्य(-रिऽअ-)इव- -०इव तै. २, ४;३,६; ५, ८, ११; ७, १३, ४; तां. १२, १०, १; -श्वाय तै. २, ५,८,३.

हरिण- -णःश. १३,२,९,८^{२};५,२,८^{२}.

हरि(णक→)णिका- -का जै. २०३.

हरित्- -रितः ऐआ. २, १, १^{३}; श. २,५,१, ५^{२}; का. १, ४, ३, ४^{२}; तै. २,८,७,१;२^{२}.

हरित-म(त्→)ती- -तीभ्यः जै १६८^{४}.

हरित- -०त तैआ. १०, ६०, १‡; -तः श. १४, ९,४, ३३; तै. २, ३, ८, १; जै. १५८; -तम् श. १२,४,४,६; १४,१,३,२९;७,२, १२; तै. ३,१२,६,६; जै. २१२; ष. २,९; गो. २, २, १§: -तस्य श. १४, ७,१,२०; -ताः तै. ३, ७,'७१३; -तात् श. १४, ९,४, ३३; -तान् श. ४, ५, १०, ६; -तानाम् जै. ७५; -तानि गो.२, ४,६; -ते तै. २,२,९,८; मं. २, ५,१०.

हरिणी- -णी श.३,४,४,२५;११, ४,१,१६; तै. १, ८,९,१; २,३, ८,१;३,९,७,२^{२}; गो. १, ३,१०; २,२,७; -णीऽइव श. १४,१,३, २९; -णीः तैआ.६,७,१; -णीम् ऐ. १,२३; शां. ८,८; श. ३,४, ४,३;११,४,१,८; तैआ. १, २७, ३; गो. १,३,८; -ण्यः श. १३, २,१०,३^{२}; तै. ३,९,६,५^{३}; -ण्या तां. १६,१६,८.

हरित-तृण- -णे शांआ. ४,८.

हरित-स्पृश- -शः जैउ. ४, १, १,१.

हरित-स्रज्- -जम् ऐ.८,२१; श. १३,५,४,२.

हरिताल- -लेन सा. २, ६, १४.

हरिद्रा- -द्रायाः सा. २, ७, ९.

हरिद्रु- -द्रोः श. १३, ८, १, १६

हरिमन्- -माणम् श. १, ६, ४, ९; तै. ३, ७, ६, २२^{२}; २३;-म्णः जै. १५८^{३}.

हर्म्य- -म् तै. ३, ७,६, ३.

√हर्य्,हर्यतम् शां. २५, ७; तां. १५, ५,४.

हर्यत्- -र्यतः ऐआ. ५,२,४; शांआ. २,९.

हर्यत- -०त तै. १,२,१, १०; -तः ऐ. ४,३; तां. ११,५,१; सा. २, ६,१५; -तम् तै. २, ४,३, १०; ३,७,९,६; तां. १४, ७,१; १५, ५,४; -ताय सा. ३,१,२.

हर्यत-वत्(मतुप्)- -वत शां. २५,१.

हर्ष-मय- -यः श. १४,७,२,६.

हर्षमाण- -णासः तै. २,४, १, १०.

हव(√ह्वे)- -वम् ऐ.१,२;२,१५;१८, ३, ३१; ५, ४^{२}; ऐआ. १, १,४; शां. १६,४; २२,७; २४, २; श. २,३,४,३१; ३,९,३,१४^{२}; ४,१, ४,७;५,१,५, २३; का. १, ४,१, २२; तै. २, ३,८,३; ५,१,२;८, ५,३; ६,५;८,५; ३,१,१,६^{२};३, १; तैआ. १, १०,२; ३,१४,३^{१}: तां. १२,६,४; जै. १०६^{२};१७५; २०५^{४}; सं. १; गो. २, ६, १४^{३}; -वा तै. २, ७, १५,६; ८,६,८; -वेषु श. ५,१,५, २२.

हव-वत्- -वत्^{२} -वान् ऐ.५, ४.

हवन-श्रुत्- -श्रुतः शां. २७, ४; श. ५,१,५,२३; तैआ. ३, ३,१.

हवन-स्यद्- -दम् ऐ. ५,१६.

हवमान- -नः, -नाय श. ७,१,१, २७.

हविन्$- -विनः ऐ. ३,३१.

हवन(√हु)- -नानि श. ४, ६, ४, ५ϕ;-नेषु श. ४,२,१,१२.

हवनीय- -म् श. ५,२,४,४;८.

हविस्- -विः ऐ. १, ४;१५^{२}; २२^{२}; २९; २,३;९; ११;१३; २३;२४; ३,८; ५, ६; ८; २५; ७, ११^{२}; ऐआ. २, ४, २; शां. १, ५; ३, १^{२};.२-४; ५^{५}; ६; ८^{४}; ४, ४, १४; ७, ३: ८, ७; १०, ३^{२};४^{२}; ६; १२, १; १३, ३^{६}; १७, ४: २८, १; ७^{२}; श. १, १, १, ९^{२}; १०; २, १०; १२; १८; २३;३, १०; ११;४,३; ८^{२};९; १०^{२};२०: २४; २,१,१८^{२}; २०-२२; २,४; ५;३, ५;७; ५,२४; ३,२,६; ४, १४; ६,२,६^{२}; ७;३,१९^{२}; ४,३^{२}; ७, १,६; १०^{२}; १९; २१; २,७; १७^{२};२०; ३,७;१५^{३}; ८,१,३७^{२}; ३,२;४;२४^{२};२६; ९,१,९^{३};१०^{४}; २,२,१,१६^{२}; ४,३,९;१४; ६,२, ६; ३,२,२,७;१०; १४^{२}; १९;३, ७;११; ३,४,२१^{२}; ४,१,२;५,३,

† '←हरि-हय-' यकारलोप इति सा. । तु.=साम. ३,१,२२,१ । शांश्रौ. २,५,२ । 'हरी-इह' इति आश्रौ. 'हरिभ्याम्' इति अ. २, ५, १ द्र. । ‡ 'हरे' इति भा. पपाठ । § 'शुकहरितं' इति साधुकारी G. चिन्त्यः । $ √जुहोतेरिति सा. । ϕ √ह्वयते रिति उ. म. =य. ४, ४५ ।

CC-0. In Public Domain. Gurukul Kangri Collection, Haridwar

Digitized by Arya Samaj Foundation Chennai and eGangotri

२;६,३,१९[२]; ७,३,३; ४[२]; ५;६;
१२;४,३; ८,१,१४;२,४[२];३,४–
८;१४;२३; २९;३२; ९,२,७;४,
१२[२];१३[२]; २०;२२[३]; ४,१,२,५[२];
६;४,२,१[२];५,१,२;१६; ५,१,३,
१४; २,३,२;६; ५,५,७;६,२,१,
९;२,२२; ३६;३७; ७,३, १,४;
२,२[२]; ३[४]; ९,२,१,९; २,७; ३,
११;४२[२]; ३,१, १[२]; ४,२, १५[२];
२५; ३,१०;११; १५;५,१, २१;
४०;४२; १०,३,५,१६; ५,५,२;
४;११,१,३,२[२]; ३[२];४;५;६[२]; ७;
४,१;२[२];४; ६,३४[३]; ८,४;५[२];२,
४,८[२]; ४,१,१०; ५,२,१[२];३–५;
९; १२,३,५,४;६; ८,१,२२; २,
१२[२];१४,३,१,३०; का. १,२,१,
१०; ३,२,९;६,२,३; २,१,१,७[३];
८; २,११;१४; १५[२]; १६; ३,८;
१३[३];२४;२५;४,१७[२];१९[४]; २०[२];
२,१,४;१९;२०[२]; ३,२१; तै. १,
४,२,१; ६,७,५[२]; २,१,३,३; २,
१,६; ४,२;४[२]; ४,२,२; ३,२;३;
५,६;७;७,३;११;८,३[२]; ७;५,१,
१–३; ८,२;३; ६,१,९;३, ५;४,
६;१३,१;१६,२; १९,१[२]; २[४];७,
१२,६; ८,१,३;५; २,५;३,७;४,
१–३;६; ७,६;८, ६;७; ३,१,१,
१;३;५; २,३,८;१०; ५,६;६,२;
८,९; ३,८,५;७[२];१०; ५,७, ६;
८,२;१०,२[३];३[५]; ४;१३,३;६,३,
४;८,१;२[२];११,२; ४[२];१२,२;७,
१,६;७;४,४[२]; १३;१६; ५,६;९;
६,१८;२१;१४,३[३]; १२,३,२;९,
५; तैआ. २,१४,१;१७,१; ३,१,
१; ६,१; १२,३; ४,३,३[२]; ८,४;
१०,५[२];५,२,२; ३,९[२]; ७,७;८,
१; ११[२]; ६, १, २; ५, १[२]; ६,
१; १०, ६४, १; तां. १, ६, ८;
६, ७, २३; २१, १०, ११–२१;
२४, १८, २; सा. २, १, ५; मं.
२, १,१५; २,१०; ४,४; गो. १,
२,२१; २२[३];२३; ३,१०;१४;२,
१,९;३,४; –त्रिः ऽइव ऐ. ३,२६;
–त्रिःपु ऐ. ७, २[२]; शां. ३, ४;
१०,६;१८,१०; श. १, ७,३,७;
१३,७, १,९; –त्रिर्भिः श. २,५,
१,१५;१७[२];२,७; ३५;६,१,२४;
३,४; ५,१,३,१३[२]; ३,१,१२;३,
१०[२];५,२,१[३]; ४,३३;३४; ९,४,
२,१७[२]; का. १,४,३,१३; १४[२];
५,१,३१; ६,१, १५; तै. १, ५,
११,३;४; २,४,२,१; गो. १, ५,
२४; –त्रिषः ऐ. १, ४; १०[२]; २,
१०[६]; शां. २,१; ३,४;५,७[२];७,
२[२];३[२]; ८,२; १२,८; १८, १३[२];
श. १,५,३, २५[२]; ६,१,२१; ७,
२,१०;४,११; २,२,३,२४;३,६,
३,२१; ७,३, ४–६; ८,१, १३[३];
३,१४[३];२९; ४,५,२,८; ५,१,३,
१४; २,३,५;६,२,२,१४; ९,२,
१,१४; ११,४, ४,१;७[२]; १३,१,
३,१;५;२,६-८; ४,१, १३; १५;
२,७; १०;१३; तै. १, २,१,११;
२,४,८,५; ५,३,१; ७,१२,४;८,
२,३;७,१०; ३,२,३,५;९; ५,६;
११;६,२;४; ५,६,१[२]; ६,११,१;
३;४; १२,१;८,६,१;८,१; ९,४,
४;११,६,३; तैआ. २, ५,१; ४,
३७,१; तां. ६,७,२१; जै.१२७;
मं. २, ३, १७; गो. २, १, २५;
–त्रिषःऽ–त्रिषः शां. १०, ३; तै.
१, ८,३,१; –त्रिषम् शां. ८, ७;
–त्रिषा ऐ. १,१;१३;२८;८,१०;
शां. ७, १;१०; १३,३[४]; श. १,
२,३,४[३]; ४,५,४; ९,१, १६[२];२,
३१;२,५,१,७; १२;२,३; ३,१,
४,१५[२]; ३,४,३०; ४,३,१,२;६,
४,६;५,२,३,८[२]; ४,१२[२]; ६,२,
२,१३; ४,२,६[२]; ७,३,१, २०[२];
४,१,१९[२]; २,१५; ९,२,१,९;३,
१,१; ४,२,१५;२५; ३,१०;११;
५,१,४२; ११,१,८, ४;५; ४,४,
२–६;७[२]; १३,८, ४,९; का. १,
४,३,५; १०; ५,१,३; तै. १,६,
४,५;७,३,२; २,४,२,९;३,९;४,
५;५,३,१;३;५,२; ६,५;६,४,४;
७,४;८,१;३[२]; १३,१–३; १६,२;
८,३,१;८;४,५; ६;५,३;७,९;८,
५;८; ३,१,१,२;३[२];४[२]; २,१;४;
६;१०; ११; ३,१;४, १–१४;५,
१–१४;६,१–५; २,३,९;३,११,
३;५,१०,५; ७,१,५; ५,९; १०;
१४,१;१२,२,२–८; ३,१;२[२];४,
२–६; तैआ. ३, १२,३; ३५,१;
६,१,१;१०,१,८; तां. ९,९,१२;
जै. १३२; सा. १,४,५; –त्रिषाम्
ऐ. १,२२; श. १, ६,३, ३९;७,
३,२६; २,५, २,३९; ६,१,३२;
११,१,६,३०; का. १, ५,१,३५;
तै. १,५,११,३;४;७,४;४; ३,७,
११,१; गो. १, ३,९; २,२, १२;
–त्रिषि ऐ. १,१; शां. ८,१;१२,
१; तै. २, ८, १,२; ३,२, ४,७;
–त्रिषी शां. १८, १२; श. १,२,
२,४[२];३,२,३,२०;४,१,१; ६,६,
१,३[२];७; –त्रिषे शां. १२,७; का.
१,६,१,१४; तै. ३, ७,१,४; ६–
८; ४,२; –वींषि ऐ. २, २३; ३,
४७;७,२;४; शां. २,१; ३,३;४,
६;११;१४; ५,१[३];३[२];५[२]; ७;८[२];
१३,२; १९,५[३]; ७[७]; २८,२; श.
१,१,२,१९[२];२३[२]; ३,११; २,१,
५;५,२६;३,१,२;२०; ५,३,२३;
२५[२];६,३,३९; ७,३,५–७;२६[२];
२,२,१,२; ५[२];९[३];१४; १५;१८;
५,१,११; १९[२]; २,७;१८; १९;
४,२;६,१,६;१७; ३,४[२];३,२,३,
२२;४,१,७;१९; ८,२, २०;२९;
३,१०; ४,४,४, १०; ५,३,३,१;
४,२,१०; ५,६; १६; ५,१,१;२,
३;४;६; ४,२९; ६,६,१,१; ११;
९,२,३,३९[२];४,३,१०;१२;१५[२];
५,१,३४;३६; ३८;४०[२]; ११,१,

CC-0. In Public Domain. Gurukul Kangri Collection, Haridwar

५,५;६,३५; २,७,३[२]; ४,१,१२: ३,१८; ५,२,३;५–७; का. १,२, १,१;३[२];९–११; ४,३,९;१६;५, १,५[२];१५[२]; ३,२; ६,१, १२; ३, ४[२];२,१,२,१४;१६; ३,१;४–६; ४,३;२,१,४;३,२३;४,२: तै. १, १,५,१०;६,६;७[२]; ४,२,४;६,१, ११;२,७;३,३; ४,३; ५,१;७,५; ८,९;७, १,१; ३,१;६; ४,१; ८, ४,३; २, ५, ४,६; ७,२, २; ३, ३; ३, २, ३, ९; ४, ६; ८, ७; ३, ५, १; ६, ३, ४; ११, २: १२, १; मं. २, ४, ३; गो. १,३, ९;१०; २, १, १९[४]; २१[२]; २३[२]; ३,९.

हविर्,ष्←हविस्

हविर्(-र्ऽअ-)द्य(√अद्)- -द्याय २, ८,२,२.

हविरा(-र्ऽआ-)तञ्चन- -म् श. ११,१,४,१;१२,४,२,८.

हविरा(-र्ऽआ-)श(√२ अश्)- -शाः का. १,५,२,१५.

हविरु(-र्ऽउ-)च्छिष्ट- -म् श.२, ६,१,४८;४,६,८,१७; का. १,६, १,३०.

हविरुच्छिष्टाश(-ष्ट √२. अश्)- -शाः श. २,५,३,१६.

हविर्धान- -नम् शां.९,४; श.१, १,२,९;१२; ३,५,३,२[२];७; १५; २१; २२[२]; २५; ४,१; ८; ६,१, २३[२]; ४,२,४, १९[३]; ६,७, १०[२]; का. २,१,२,९;११; तै. २, १,५, १;३,२,४,५; तैआ. २, १४; १; ४;११,५; तां. २५, १०,५; गो. २,२,७;५,४; –नयोः ऐ. १,२९; शां. ९,३;११,८;१९,५; श. ३, ५,३,१९; ६,१,२६;२,२५; ११, ५,५,१०; –नस्य शां. ९,४;२७, ६[२]; श. ३, ५,३,१३; १४;४,३; ६, ३, १८; ४, ६, ९, ११–१३; ष. १, ४; –नानि ऐ. १, ३०: –नाभ्याम् ऐ. १,२९[२]; शां. २७, ६; श. ३, ५,३,१६; –ने ऐ. १, २३; २९[५]; शां. ९, ३[६]; ११, ८; १७,७;२७,६[२]; श. ३, ५,३,७; १९;४,९;९,२,१३; ४,२,४,१३; ३,४,२२; ५,८,५; ६,७,७; १२; ९,१०;२३; ५,२,१,२३; १३,५, २,१६; १४,३,१, ४[२]; तैआ. ४, ११,१; तां. ५,४,१०; ६,७; जै. १०;९३; आ.जैआ. १,१००; ष. १,४;३,८; –नेन श. १४, २,२, ४८.

हविर्धान-गत- -तः श. १२, ६, १,१७.

हविर्भाग- -गाःश. ११,४,१,१०; गो. १,३, ८; १०; –गाणाम् श. ११, ४,१, १०; गो. १, ३, १०; –गान् श. ११,४, १, ४.

हविर्भूत- -तान् श. ३,७,३,३.

हविर्यज्ञ- -ज्ञः शां.६,१२;१०,६: श: १,७,२,१०; २,५,१,२१; ३, ८,२,२५; का. १, ४,३,१७; गो. २,२,१७;–ज्ञम् १,१,४,७; २, १, २०; ७,२,२३; २,२,२,१; ४,३, ४,१;११,१,२,१; का. १, २, २, १; २,१,३, १२; ४,१९; –ज्ञस्य शां. ११, ७; श. १२, ४, २,५; –ज्ञाः शां. ६,११; गो. १,५,२३; २५; –ज्ञात् श. १, ९,२,३५;२, ५, १, २१; का. १, ४, ३, १७; –ज्ञान् शां.६,१५; –ज्ञे शां. १०, ६[२]; श. १,५,२, ११; ८,३,२४; ४,३,४,३; ११,५, ८,६; गो. २, २,१७; –ज्ञेभ्यः ऐ. २, ७; –ज्ञेषु ऐ. ५,३२; ३४: –ज्ञैः श. १, ६, ३,३६; तां. १७,१३,१८.

हविर्यज्ञ-विध- -धः श. ११, ७, २,१.

हविष्√कृ,हविष्करोति ? श. १, ८,१, ३३‡; हविष्करोति श. १, ८, १, ३५‡; हविष्करोति श. १२, ८, २,१२;

हविष्क्रियते श. १, ८, १, ३४.

हविष्करण- -णम् श. १, ८,१, ३४; ९, १, १४; १५; तै. ३, ५, १०,५;–णे श. १,८,१, ३३; तै. ३,५,८,३;१३,३.

हविष्कृण्वत्- ण्वन्तः मं. २, २, १३.

हविष्कृत्- -ष्कृत् श. १, १, ४, ११[३]; १३; का. २, १,३, १५[२]; १६[२]; तां. ११, १०,१०[२]; २०, ११, ३; जै. १४६; –ष्कृत् तै. ३,२,५,८; –ष्कृतः शां. ६, १३; तै. २,४,७,११: ३, २,५,८; गो. २,१, १; –ष्कृतम् श. १, १, ४, ११; १३; का. २, १, १५; १६; तैआ. ५, २, २; ३;–ष्कृता श ७,२,२,१;३,१,४.

हविष्कृत–तानाम् तै. १,७,५,१.

हविष्कृति- -म् तै. २,८, ७,१०.

हविष्पंक्ति- -क्तिः ऐ. २, २४: शां. १३, २[२]; –क्तिना[२] –क्तिम् ऐ. २, २४, –क्त्या ऐ. २, २४[२]; शां. १३, २; १५,१; १६, १;२९,२; ३०,१; श. ४, २,५, २१;२२.

हविष्पति- -तये ष. ५; ७; –तिः तै. २,६,१३,२.

हविष्पात्र- -त्राणि श. ११, २, ७, ४[२].

हविष्पान्त- -म् शां. २३,३.

हविष्मत्- -॰ष्मः ऐ.१,२२; शां. ८,७; –ष्मत् ऐ. ५,६;८;–ष्मतः श. २,५,२,२८; तै. २, ४,३,९; –ष्मन्तः श. १,४, १,९[२]; ३१[३]: का. १,५,१,२५; तै. २, ४,१,४; ३,५,२,१;२;६,८,२: मं. २, १, ८; गो. १,५,२३[२]; –ष्मन्तम् श.

‡ समान एव पाठे द्वैस्वर्यं स्वराभावश्च चिन्त्यौ ।

Digitized by Arya Samaj Foundation Chennai and eGangotri

३,९,२,११;-ष्मान् श. ३,९,२, १०;११^{2};१२^{2}; तै. २,४,५,१;८, ३,८;३,७,६,१३; तां. ११,१०^{2}; ११;२०, ११, ३; जै. १४७.

हविष्मती- -ती शां. १२, ७; तै. १,६,१,३; २,६, १३, ३; -तीः श. ३,९,२, १०^{2}; तै. १, २,१, १०; २,६,७,५.

हविष्य- -ष्यान् सा. १,२,२.

हविष्येषिन्- -षी तां. २५,१८,४.

हव्य,व्या- -व्यः ऐ. ६, १८; १९; ऐआ. ५, २,४; शां. २५, ५; ६; शांआ. २,४; तै.२,८,३,६;गो.२, ६,१^{2};-व्यम् ऐ.१,२८;२,५;१०^{2}; ३४;३,४७; शां. ३,२; २६,१२; श. १,१, २, २३^{2}; ३,३,१३^{2};४, २,१;२;५,१,८; १४;२६^{2}; ७,१, २१^{2}; २,४,४,१६^{2}; ३,४,१,२५, ६,६,२,६^{2}; ७,५,१,३०^{2}; ९,२, ३,११; का. १,३,४,९^{2}; २,१,२, १६;३,१४^{2}; तै. १,४,४,८;२,१, १,३;२,३,७^{2};७,४;११,६; ४,१, ९;५,४, ४-६; ८,९; ६,७,६;८, ४^{2};८,१, ४;२,३; ३,२,३, १२; ४,७;५,८;८,६; ६,३,४; ७,२,४; ४,११;१६; १८; तैआ. ५, २,१; २;६,५,१; १०, १०,२; तां. ९, ४, १०^{2}; १७,८, ३^{2}; सा. १,४, १९; २,६,१०; ३,४,९; -व्यस्य तै. २,४,८,४^{2}; -व्या ऐ.१,२८; २,५;९;१२^{3}; शां. २६, १२; श. २,२,३,२१; ३,७,३, १२^{2};८,१, ११;६,८,१,६; का. १,२,३,१७; तै. १,२,१,१०;२,४,१,५; ८,३, २;५,५; ३,१,२,१०; ५,७,६;६, २,२;३,२; ४,१;५,१^{2}; ६,७,१^{2}; २;१२,२;७,५,२; तां. २०, १५, १५; मं. २, २,१४; -व्यानि श. ६,८, १,६; तै. १, २,१,२०; २, ५,८,३;७; ३,७,२,५;७,१०; मं. २,३,१७; -व्याय ऐ. १,२८; तै. २,४,१,११; -०व्ये श. ४, ५,८, १०; -व्येन तै. ४, १, ४, १०; -व्यैः तै. २,६,८,४; ३,१,२,१; ६,१०,४; गो. २,३,१३.

हव्य-जुष्टि- -म् ऐ. २, १२^{2}; तै. २,८,६,५.

हव्य-दाति- -तये श.१,४,१,२४; तै. ३, ५, २,१; गो. १, १, २९; -ताया(=तये)जै. ६२; -तिः श. १,४,१,२४; -तिम् तै. २, ८,२, २; ६,७;३,६,१०,४.

हव्य-वाह्- -वाट्, ड् ऐ. १,१६; २,३४^{2}; शां. ३,३; श. १,४,१, ३९^{3}; २, १२^{3}; १२,४, ३,५; तै. २, ५,१,२; ७, १२,३; ३,५,२, ३; ३, १;६,;१,३;२,१;७, ४,४; -वाहम् तै. १, २,१, १२;१६; २,४,१,४; ६,१६,२; ८,२,४;३, १,३,३; ५,७,१;६,९,१; १२,१, १;३,४; तैआ. ३,१४,३.

हव्यवाड्-व(त्→)ती- -वत्यौ तां. १, १.

हव्य-वाहु- -हात् तै. १, २, १, ८;-हौ तै. ३,१,२,११.

हव्य-वाहन- -नः श. १, ४, १, ३९; २,२,३,२८; ६,१,३०; का. १,२,३,२३;६,१, २८; तै. २,४, ८,६; तां. १,४,५; मं. २,२,१९; -नम् श. १,४,१,३९^{3}; तै.३,५, २,३.

हव्य-शोधन- -ने तै. ३, ७, ४, ११;१२; -नौ तै. ३, ७,४,१२.

हव्य-सूक्ति- -क्तीनाम् तै.२,६,७, ६;३,६,२,२.

हव्य-सूदन- -नः तां. १,४,३.

✓हस,हसन्ति ष. ५, १०.

हसऽइति तां. ७, ६, ११; १२, ३,२१;४,१२.

हस- -सः जैउ. ३,५,६,८; -साय तै. ३,४,२, १;१५, १; तैआ. ६, १०,२.

हसितृ- -तम् तैआ. १,११,५; -ते मं. १,३,३.

हस्त- -०स्त"श.३,३,३,११; -स्तः श. ८,७,२,१७;१०,२,२,८;१२, २,४,२; तै. १, ५,१,१;२,२^{2};३, १,१,९;३,१, ५; तैआ. १,९,३; -स्तम् श. ११,५,३,४;७; ४,२; १२;१४,६,२,१३; तै. १, ७,४, २;२,८,२,५;३,१,१,९;८, ४,३; जै. १५२^{4}; मं. १,२,१६;६,१५^{3}; १८; -स्तयोः श. ६, ५, १,१०; तैआ. ९,१०, २; मं. १, ३, ४; गो. १,२,४; -स्तस्य श. ११,५, २, २;६; -स्ता श. ३,५,३,२२; -स्तात् तैआ. ६,१,३^{3};-स्ताभ्याम् ऐ. १, १६;८, ७^{3}; २३; शां. ६, १४; शांआ. ३, ७;१,६; श. १, १,२, १७^{2}; २,२, १;४,४; ७,४, १३;३,५,४,४; ६,१,४;७, १,१; ४,३;९,४, ३^{3}; ५,२,२, १३;४, १७;६,३,१, ३८;४, १,१;५,१, ९^{2};९,३,४,१७; ४,२,१०^{2}; १२, १,४,३;१४, १,२,७;२,१, ६;४, २,११;६,२,८; का. २,१,२,१३; २,१,१;२,३^{3}; तै. २, ६,५, २^{2}; ३;३,२,२,१;४,६;६,३;८, १;९, १;७,१२, ३;८, ३,२; तैआ. २, ४,१;३,१०,१;४, २,१;८, १;५, २,५;७,१; १०, २४, १; २५,१; तां १, ८,१; ८,४,१; जै. ९;२७; १०२;१३९; जैउ. २,५,२,३;४; ४,११,५,८; मं. १, ६,१८; गो. १,५,३; २,१,२; -स्ताय तै. ३, १,१, ९; ४, ११^{2}; १९, ८, ७; -स्तासः तैआ. १०, १०,२; गो. १,२,१६^{2}; -स्ते ऐ. १, १६; ५, ३१^{2}; ८,८; २०; शां. ८,१; श. २,१,२,१२;६,३, १,४१^{2}; २,१; ४,४,१;१४,६,८,२; का. १, १, २,८^{2}; तै. २,२,७, २;३, १०,१; ५,४, ४;८, ६,१;३, ७,३,२; ष.

CC-0. In Public Domain. Gurukul Kangri Collection, Haridwar

Digitized by Arya Samaj Foundation Chennai and eGangotri

४,१; गो. १,२, ७; २, ३, १७; -स्तेन ऐ. ५,३१; शां. ८,१; श. २,१,२,१२;६,४,२,३^{2}; ९,३,१, १६;१०,२, २,८; १४,१, २,९^{2}; का. १,१,२,८; तै. १, ६,३, ७; ३,२,९, १०; जै. २०५; गो. २, १,४; -स्तेषु श. ९, २,३, २४^{2}; -स्तैः गो. २,४,६; -स्तौ शांआ. ५,५-७; श. १२, १,४,३; १४, ३,१,२०; ५,४, ११; ६, २, ८; ७, ३, १२; तै. २, ६, ५, ५; ३, २, १०, २; तैआ. २, ११, १; जै. १११; जैउ. ४, ११, ५, १; गो. १, ५, ३; -स्त्या† तै. २,४,४,७; तां. १४,६,४.

हस्त-कार्य- -म् तां. ६,६,१२^{2}.

हस्त-गत- -तेन सा. २,४, १.

हस्त-ग्राभ- -भस्य तैआ. ६, १, ३.

हस्त-च्युति- -ती ऐ. ५, ५; ऐआ. १,१,२; शां. २२, ७.

हस्त-व(त्→)र्ती- -म् शां. ८,१.

हस्त-वेष्य- -ष्यान् तां. ६,६,१३.

हस्तिन्- -स्तिनः ऐआ. २, ६, १; शांआ. १२,८; -स्तिनम् श. ३, १, ३, ४; तैआ. ३,१०, ३; तां. १, ८, १४; -स्तिना जैउ. ३, २, ४, ९;-स्तिनि तै. २, ७, ७, १; जैउ. ३, ६, ४, १;-स्तिने ५, ३१^{2}; -स्तिषु शांआ. १२, १; -स्ती ऐ. ४, १; ६, २७; शांआ. १२,६; श. ३,१,३,४^{2}; १४, ८, १५,११; जै. ४;१६८; गो. २,६, ७;-स्ती-ऽइव श. १४,७,१,२०.

हस्तिनी- -नी ष. ५,७.

हस्ति←हस्तिन्

हस्ति-च्छाया- -याम् शांआ. १२,८.

हस्ति-पु(√२पा)- -म् तै. ३, ४,९,१.

हस्ति-वर्चस- -सम् शांआ. १२, १^{2};८; -सा शांआ. १२,१.

हस्ति-हिरण्यϕ- -म् तैआ. १, ३१, १.

हस्त्य(-स्तिऽअ-)श्व-रथ-पदाति- -तीनाम् सा. ३, ६, ११.

हस्त्या(-स्तिऽआ-)सन- -म् जै. ४.

हस्त्यृ(-स्तिऽऋ-)षभ- -म् श. १४, ६, १०, ४; ७; १०; १३; १६;१९.

हु(स्त्य→)स्त्या- -स्त्याः ऐ. १,१९; ऐआ. १,१,२;४^{2};३,५;८; श. ६, २,१,२३;२,४;८,४,३,१०;१२-१९;१३,५,१, ६; तां. २३, १४, ५;-स्त्याम् तै. ३,३,८,२;५.

हा तै. २, ८, ८, १; जै. २९^{2}; ३६; सा. २, १, ६. हा ३ तै. २, ३, ६,१.

हा-उ-स्वर-ता(तऽआ-)दि- -दीनि सा. २;१,६.

√१हा‡, जहाति ऐ. ८,२५; श. १४, ८, ६, ४; ५; जह्याति श. १०, ३, ३, १-५; १३, १, ६, २; १४, ५, १, ११; ६, २, ११; १०, ३; ६; ९; १२; १५; १८; तै. २, ३, ८, २; ३; ६, २, २; तैआ. १, ७, १; ३, १४, १^{2}; २; ६, १०, १; १०, १०, १; तां. ७,७,१५; जै. २६; जैउ. ३, ५,८, १०^{2}; ४, २, १, ११: सा. २, ४, ९^{2}; ष. २, ८^{10}; जहितः तै. १, ४, ६, ५; ३, ७, ९, ७; जहति श. ७, २, १, १७; ९, १, २, १२; ष. २, ८^{4}; जहासि श. ८, ५, ३, १; जहामि श. ७, ३,१,२३; तै. २,८,८,१; ३, ७, १२,५; जहामि तै. २,८, ८, १: जहीमः श. १३,८, ४, ३; जहौ श. ६,६, ३,२; जै. २०१; जहुः २०४; हास्यति ऐ. २,२१; २८^{2}; ६, २६; ऐआ. ३,१, ४^{2}; शांआ. ७,९^{2};१०^{2}; श. ३,८,२,२४;१०, ३, ५,१५; का. १,१,४,२०;२२; हास्यामि श. ४, १, ५, ९; जहत् ऐ. ८, २३^{2}; जहितम् तैआ. ३, १४, ३^{2}; जहाम तै. ३, ७, २, ७; तैआ. ६, ३,२; जै. १७४‡; अजहात् श. २,१,२,९; ९,१,१, ६; का.१,१,२,६; तै. २,६,२,१; तैआ. २,३,१; जै.१६६; अजहिताम् ऐ. ३, २६; अजहुः ऐ. ३, १६^{3}; श. १३, ५, ४,३; अजहुः श. ६,१,२,१२; ७,४, १, १६; तै. २, ८, ३, ५; जै. १७४¶; जह्यात् ऐ ७,५; शांआ. १२,३; जह्युः गो. १, ३, ८; अहात् तै. ३,७, १३, २; अहासीत् तां. ६, ४,८; हासीत् तै. २,५,१,३; ३, ७,२,७; तैआ.४,४२,५; हासिषुः तैआ. ४, ४२, ५; अहासिषुः जै. १८६; अहाः तै. २, ५, ६, ३; हासिष्टम् तै. १, ४,६, ५; तैआ. ४, १, १; ४२, २; अहासि श. १,७,३, ३. अहास्यत् श. १०, ६,१,५-९.

हीयते ऐ. ६,१८; शां. ८,९; श. ३,६,२,१४; १५; हीयते श.११, ५,६,९; तां. ४, २,३; ६,४, ९; १९,१२,८; जै.१३६;१६८; गो. २,५, १५; हीयन्ते तां. १७, १, २; ३,२; जहे श. ४, १, ५, १; हास्यन्ते जै. १३६; हास्यामहे श. ३, ५, १, १८; जै. १३६; हीयताम् गो. १,२,७; हीयध्वम् जै. १६८^{2}; हीयै शांआ. ८, ६; अहीयत ऐ. २, ३६; श. १, ४,३,२; ३,६, २, १२; अहीयत श. १,७, ३,१;२२; ४,३, १,१; ५, १,४,५; तां. १२, ११, ११; जै. १७७; अहीयेताम् तां. २०,

†'उभया-' इत्यत्र टि.द्र. । ϕभा.तु भिन्ने पद आह । ‡'१त्यागे । २ गतौ' इति विवेकः । ¶'अजुहुः' इति तत्र टि.

CC-0. In Public Domain. Gurukul Kangri Collection, Haridwar

Digitized by Arya Samaj Foundation Chennai and eGangotri

११, ३; जै. ८४; अहीयन्त तां. १६,१२,१; १७,१,१; जै. १३६; १३७; सा. १,१,१७; हीयेत श. ३, ८,३,१६; हीयेरन् ऐ. ६, २. हापयन्ति गो. १, २, २१

हित्वा,हीन-,हीयमान- अद्र.

हायन्- -नाः -नानाम्[३] श. ५, ३, ३,६.

हाया इपहया उहा उहा इति तां. १३,६,१३.

हारायण- -णम्. तां. १४,९,३३;३४; -णानि जैआ. १, २५३; आ. १, २५३[२]; -णेन तां. १४,९,३४.

हारिकर्णी-पुत्र- -त्रः, -त्रात् श. १४, ९,४,३०.

हारिद्र(←हरिद्रा)- -द्रःऽइव श. १३, ४,४,८[२].

हारिद्रव(←हरिद्रु)- -वेषु तै. ३,७, ६,२३.

हारियोजन(←हरियोजन)- -नः श. ४,४,३, २;६; -नम् श. ४, २, २,५; ४, ३, २[२]; ५,५, ११; -नस्य शां. १८, ६; ३०, ११; तां. १,६,९; -नेन शां. १८, ६; ३०,११.

हारिवर्ण(←हरिवर्ण)- -र्णम् तां. ८,९, १; १२, ६, ७; जै. ६९[२]; -र्णस्य तां. १२, ६, ९; १०; -र्णानि आ. जैआ. १,३८३.

हारीत(←हरित् वा त)- -तः शांआ. ८,१०.

हार्दि(←हृद्←हृदय)- -र्दिश. ३, ८,५,५.

हार्दिवन्- -वानम् तैआ. ४, ७, ५; ९,२;३; ५, ८, २.

हार्द्वन्- -र्द्वानम् श. १४, २, २, २१†.

हार्म्य(←हर्म्य)- -म् तैआ. ६, ६,२[२].

हालिङ्गव(←हलिङ्गु)- -वः श. १०, ४, ५,१.

हावन-श्रू- -श्रूः तै. २,८,६,९.

हाविष्कृत(←हविष्कृत्)- -ते आ. जैआ. १,१३८.

हाविष्मत(←हविष्मत्)- -तम् तां.११, १०,९;-ते आ. जैआ. १,१३८.

हाव्यादातायायि जै. ६२.

हास्र- -म् जै. १००‡.

हि श. ३,९, २, ४; तां. १, ५, १९; ११,२,३.

√हि,हिनोति ऐआ.५,२,२; हिन्वन्ति शां. १२,१; तां. १४,११,६; जै. १६४; हिनोमि तै. २, ८,५, ५; हिनोत ऐ. २, २०; शां. १२,१; तै. २,४,३,१३.

हिन्वान- -नः तै. ३, ६, ५, १; तैआ.४,११,८;५,९,१०.

√हिंस्,हिनस्ति ऐ. १, १३; ३,८;४, १; ५,१;१५; २४; ७,२६; ऐआ. २, ५,१; शां. ६, २-९; शांआ. १२,५;६[२]; श. २, ३,४,३०; ६, २,१७; ५,२,१, १८; १९; ४,३, २०;२१;६,५,३,९; ४,१०;६,३, १७; ७,२,१,११; २,१७; ५,१, १४; ९,१,१,१७; २७; २,१,२; १९;२,२; १०,४,१,३; १४;२०; १४,३,१,१४; ४,२,२३; का. १, ४,१,२२;६,२,८; तै. १,७,५,१; ६, १०,३;४[२]; हिनस्ति श. १,१, १,१९;२,१०; ३,१,१४; १७;७, ४,१४;१५[२]; २,३,२, १२; ६,२, १०;३,१,२,६;७[२];२,१,८; ३१[२]; ५,१,३६; ६,४,१०[२]; १३; ७,४, १;८,२,२; १२[२]; १९;५, १०;९, ४,१८; ५,३,२,७[२]; ६,३,१,२६; ३२;३९;५,३,९; ४,२;१०[२];१६; ६,१,२३; २४; २,१३; ३,१७[२]; ७,३,१५;७,२,२,१७;३,२, १७; ५,१,१४; ९,१,१,१०;२०;२,४; २,१,२[२];१९[२]; १०,३,५,११; ४, १,३;१४; २०;६,१,११; १४,३, १,१४[२];८,६,२; का. १, ४,१, २२; ६,२, ५;८; २, १, १, १३; २,१०; २, १, ९; २, ३; ९; ४, ११; १,२; तै. १, ७, ८, ६[२];२, ३, २, ५; ४, ६; ३, २, २, १[२]; तैआ. १, ९,२;४; तां. ८, ७,७; जै. ४५;२०७; जैउ. ३, १,५,६; गो. १,२,२;३; २,१,२[४]; ३[२]; २, १०; ३, ११; ४, १९; हिंसति शांआ. १२, ५; ६: सा. २, ३, ११[२]; हिंस्तुः श. १, ५, १, २५. हिंस्तः तै. १,७, ५, ३; १०, ५; हिंसन्ति शां. ७, ८; श. ९, १, १,३५-३७; तै. ३,९,८,३;जैउ. ४,६,१,९;२,७;३,१; सा. २,४, ४;५;३, ५,५-७; जिहिंस श.१, ६,३,७; ५, ५, १९,८; जिहिंसिम तै. ३,७,१२,४; तैआ. २,६, २; हिंसिष्यति श. ६,४,४,१६; गो. २,१,२[३];२, १०; हिंसिष्यतः श. ७, ४, १, १८; हिंसिष्यामि श. १०,१,३,३; हिनसत् श. १, ७, ४,१६;६,४,४,६;७, ४,१, २४; ९,१,१, ४२;१४,२, २,३८; जै. १६४; हिनसन् श. ३,४,१,१६; ६,३,८;८,१,५; ९,३,१५; ४,४, ५,६; १४, ३,१, १०; हिंस्रातः तैआ. १, ६, १; हिनसति श. १, १, ४, ५; ७; २०; २, १, १५; १७; का. २, १, ३, १०; १२; २, १, ४, १४; १६; हिनसानि शां. १३,७; श. १,२, ४, ७; १५; २, ३, ४, ४; ३, ३, २, १; ६, ३, १७; ९, ३, २६; ५, ३, ४, २५; ६, ४, ४, ६; १०,५,२,१२; ११. ५, ९,७; १४,१,१,३३; का. १,४,१,३;५; २,२,२, ५;८; हिनसानि श. ४, १,५, ७; हिनसाम श. ३, ४,३, ११; अहिनत् श. १,७,३,४; ४,

† 'हार्द्वानम्' इति मु. स्वरोऽशुद्धः । तु. य. ३८,१२ । ‡ ?हास्रं (विवेद), हास्रं (मिमेद) इति पाठभे. ।

CC-0. In Public Domain. Gurukul Kangri Collection, Haridwar

Digitized by Arya Samaj Foundation Chennai and eGangotri

८;१४; तै. २,३,२,५;४,६; गो. २,१,३; अहिंसन्त ऐआ. २, १, ४^{2}; हिंस्यात् श. २,३,४,२८;४, ६,९,५;६,४,४,१६;५, ४,२; ६, ३,१७;७,३, १४;९,१, १,१;७; २,१, २; ३, ३७; हिंस्यान् श. १४,१,३, १४; २९; हिंस्याताम् श. ३,४, १,२४; हिंस्याताम् श. ७,१, १, ३८; हिंस्युः श. १,८, १,१६; ३,३,४,१२; ४,६, ९,१; ५,१,५,१७; हिंस्युः श. ४,३,५, ३; हिंसीत् श. १२, ८, ३, ९; हिंसीत् श. १,२, २,१२^{2}; ४,६, ९,६; ७, ३, १, २०^{2}; ५,१, ८; का. २,२, १,९; तै. १, ७, १०, २^{2}; २, ६,५, १^{2}; तैआ. १०,१, ५;गो. २,१,३; हिंसीः ऐ.१,२२; शां. १२,३; शांआ. ७,१^{2};९,१; ७; श. ३, १,२,७; २,१,८^{2}; ६, ४,१०;१३; १४^{2}; ८,२,१२; ५, १०; ५,४,३,२०;६,८,१,९^{2};७, २, १,११; ४,२,७^{2}; ५,२, १७; १८^{2};१९; २०^{2}; ३२^{2}–३४^{2};३५; ८, ३,१, ९^{2}; ७,३, १८^{2}; ९,४, ४,५;१२,७,३,१४; ८,३,९;१४, १,४,१५; २,२,४२; तै. १,४,२, २; २,६,१,४; ३,३,२,५; ७,२, ७^{2};५,५;१३;१०,४,३; तैआ. १, ३१,३;४,५,५; ७,५;८,४^{3}; १०, ५^{2};११,७;२८,१; ५,४,८;७,८^{3}; ८,१२^{2};९,९; ६,६,१; तां. १,१, ७; ५,६; ७, २; ८,७; जै. २६^{2}; जैउ. ४;१,१,१;८^{2}; मं. १,६,६; ७,९; गो. २, १,३; हिंसिष्टम् ऐ. ८,८; श. १,५,१,२५^{2}; ३,४,१, २४; ९,१,१, १७; हिंसिष्ट तां. १,४,१५; जैउ. १; ६,३, ६; मं. २, १,७; हिंसिषम् श. १, २,४, १६^{2}; का. २,२,२,९; तै. ३, ३, ४,५;९,३; ७,५,५; हिंसिष्म श. २, ३,४,३०; का. १, ४, १,२२; अहिंसिषम् श. ४,१,५,७.

जिहिंसिषन्ति श. ९, १,१,३५–३७; जिहिंसिषेत् श. ९,२,१,२.

हिंसित-वत्– -वान् तां.७,५,२.

हिंसितोस(:) ऐ. १,३०; तै. १, १, ८,४.

हिंसित्वा श. १०, २,३,१८;१४,४, २, २३; जै. ४५; हिंसित्वाऽइव श. ७,३,२,१४.

हिक-निक-विक– -कानि आ.जैआ. १,४३३.

हिङ्कार–प्रभृ. हिम्– द्र.

हित,ता– -तः ऐ. १, १३; श. १, ४, १, २४; ३, ३, ४,७; ४, १, २, ३; ६,१, २,१४; ७,३,१, ३१^{2}; १४,२,२,१७; तै. १,५,८,३;२, ४,१,८;९; ७,१; तैआ. ४, ४२, २; –तम् ऐ. २, १८; शां. ९,३; श. १,३,१,२५;३,३,४,७;८,४, ८;४,३,५,१३;६,१,२,१४;१५^{3}; ५,४,४;७,४,२,७; १३,८,१,९^{2}; १४;६,९,४; तै. १,१,९,७^{2};१०; ४,८,५;६; ८,१,२; २,१,९, २^{2}; ३,७,४,१६; तैआ. ६, १, ४;७, ३;९,२;१०,१०,३; तां. ४,३,८; २०,४,७; मं. १,५,१०; गो. १, २,१५; –ता श. ६, १, २, १५; –ताः शांआ. ६, १९; श. १४, ५,१,२१; ६, ११,४; ७, १,२०; तै. ३, १२, ६, २; तैआ. १, २७, ६; –तानि श. ६, १, २, १५; –ते श. ६,१,२,१४^{2}; –तौ श. ३, ८,४, ९; ४,४, १,१.

हित-तम– -म् शांआ. ५,१^{2}.

हित्वा(√१हा) ऐ.६,१; श. ४, ३,२, १०;११; तै.२,५,६,५^{2}; तैआ.८, ५,१; तां. ८,४,१; २५, १५,४; जै. ५४;११५;१४७;१८६^{2}.

√हिन्व्,हिन्वति श. ३, ५, १, ३५; १४,१,२,१९; हिन्वन्ति श.१२, ८,१,२; तै. २,६,३,१;७,१६,४.

१हिम् तै. ३,५,१,१; जै. ६२^{3}; जैउ. १,१,४,१;६;८;३,२,१,४;आ.१.

हिं√कृ,हिंकरोति शां. ३,२; श. १, ४,१, १;२; हिंकरोति श. १, ४, १, ३^{2}; ४, २, २, ११^{2}; १३,२, ३, २^{2}; तै. ३, ८, २२, २^{2}; तां. २,१,१^{3}; २,१^{3};३,१^{3}; ४,१^{3}; ५, १^{3};६,१^{3}; ७,१^{3}; ९,१^{3}; ३^{2};११, १^{3};१२,१^{3};१३,१^{3}; १४,१^{3};१५, १^{3};१६,१^{3}; १७,१^{3}; ३,१,१^{3};२, १^{3};३,१^{3}; ४,१^{3};५,१^{3}; ६,१^{3};७, १^{3};८,१^{3};९,१^{3};१०,१^{3}; ११,१^{3}; १२,१^{3};२; १३,१^{3}; ४,९,९; ७, १०,१६; जैउ. १, १,३,३; २,१, २,९; ४,७,२,१;११; ष. ३, २^{6}; ३^{3};५^{3};६^{3}; हिंकृणोति गो. २, ३, ९; हिंकुर्वन्ति जैउ. १,१,४,१;६; ३,६, ६,२; हिंचकार श. २, २, ४,१२; का. १,२,४,९; हिंकुर्यात् श. १,४, १,३; तां. ७,१,२; जै. ९३^{2}; ष. २, १^{2}; २^{2}; हिंकार्षीत् गो. १, ३, ४.

हिंक्रियते गो. २,३,९^{2}.

हिं-करिक्रत्– -क्रतः जैउ.१,३,१, ५;१२,१,२.

हिं-क(र→)री– -री जै. ४७.

हिं-कर्तुम् श. १,४,१,२; ४,२,२, ११.

हिं-कार– -रः ऐ.३,१;२३; ऐआ. १,३,१^{4}; शां.३,२;११,१;१४,२; शांआ. २,१^{3}; श. १, ४,१, २^{2}; २,२,४,१२^{2}; ४,२,२,११^{2};४,४, २; का. १,२,४,९; तां. २,९,३^{2}; ६,३,१३;८,२;३;५–७; ७,१,४; जैउ. १, १,३,४;४,६; ३,२, ४; ५,१,२; १०,१,२; ११,१,३; ५; ९;१०; २,१; १२,१,२; २,१;३; ५;६;८;९; १७,२,८; १८,३, ९; ४,४; ३,३,२,३; आ. १; ष. २, १; ३,१^{2}; गो. १, ३,२३; २,३, ९^{3};२०; –रम् श. २,२,४, १२;

CC-0. In Public Domain. Gurukul Kangri Collection, Haridwar

Digitized by Arya Samaj Foundation Chennai and eGangotri

का. १, २;४,९^{२}; तां. ८, ७,१३; जैउ. १,१,४,१;६;८; ३,१,५;२, ७;९;३,३;५; ६,२,७; ष २, ३; –रस्य श. १, ४,१,१; जैउ. ३, ३,२,२; –राणाम् जैउ. ३, ३,३, ७; –रात् जैउ. १,१,३,७; ४,८, ४,२; –राय श. १३, १, ३, ५; –रेण ऐआ. १,३,१^{५}; शांआ. २, १;४,११; श. ४,२,२,११^{२}; तां. २,१,४;२,२^{२};३,५; जै. ८५;९३; जैउ. १,१०,१,३; १२,४,६;१८, २,५; २,३,२, ३;९; ३,३,२,३; ६,६,२; मं. १,५,१९; ष. २,१; २; गो. १,५,९;२,३,९^{४}.

हिंकार-वत्- -त् तां. ५, २,८.

हिं-कृण्व(त्→)ती- -ती ऐ. १, २२.

हिं-कृत- -तम् श. १४,९,३,९†; –तात् तां. ८,७, १३; –ताय श. १३, १,३,५; –तेन तां. ५,१,५.

हिं-कृत्य ऐआ. १,३,१; शां. ३,२; ११,१; श. १, ४,१,१;२; ४,५, ९,३;९; ९,१,२,३४; तां ६, ८, ५;६;८,७; ष. १,४; गो. २, ३, ९^{४}.

हिंक्रियमाण‡- -णः जै. १०९; –णम् श. १४,९,३,९.

२हिम्- -मा तै. २,८,७,३.

हिम- -मः तै. ३, १२,७,२; –मम् श. ३, १,२,१४;१५; ष. ५, ९; –मस्य श. ९,१,२,२६^{२}; १३,२, ६,१२^{२}; तै. ३, ९, ५, ४^{२}.

हिमा- -माः श. १,९,३,१९;२, ३, ४,२१; ३,७,४,१०; का. १, ४,१, १६^{२}; तै. २,८,६,८; तैआ. ४,७,५.

हिम-वत्- -वतः तैआ. ३,१०,३;६, १०,२; –वति जै. २०७; –वत्सु तै २,५,६,४; –वन्तम् ऐ. ८,१४.

हिर- -रः श. १, ३,१, १५; का. २, २,४,१२.

हिरण्य- -ण्यम् ऐ. २,१४^{२}; ४,६; ६, २७;७,९;१२^{२}; १३; १८; ८,२०; शां. १,५;६,९;१३,४; शांआ. ४, ११; श. २,१,१,५^{३}; २,३,२८^{३}; ३,२, ४,८^{२}; ९^{२};१३^{४}; १४;३,१, ३^{२};२,२^{३};३,१८; ५,३,१३; १४; ८,२,२७;३,२६; ९,२,९; ४,१^{३}; ४, ३,४,६; ७^{२}; १४; १९; २१^{४}; २४^{३};२८; ५,१,१५^{३}; २,१०; ६, १,६^{२}; ८^{२};१३; ५,१,२,१४; ५, २८;२,१, २०^{२}; ३,६^{३}; ३,१,१^{३}; ५,१५^{४};४,१,२;१२; १४^{२};४,२२; ५,१,८^{३}; ६,१,१,१३;३,५;३,१, ४२^{२};७,१,२^{२}; ७,४,१,१५^{२};१६; २,१७; ५,२,८; ९,२,१,६;४,४, ५; १०,४,१,६^{२}; ११,५,९, ११; १२, ४, ३,१^{३}; ४,६;७; ५,२,६; ७,१,७^{२}; २,१३; ८,१,१५; २२; ९,१,४; १३, १,१,३^{२};४^{२}; २,२, १६;१७;३,२;८,१; ४,१,७;११; १३;२,७;१०; १३;५,२,१; १४, १,१, ३२; ३,१४^{२};२९^{२}; ३२;३, १,३२^{३}; ९,४,२६; का. १, १,१, ३^{४};२,३,२३^{२}; तै. १, १,३, ८^{२}; २,१,४; ३,७,७^{२}; ४,४,१^{३};७,४; ५^{२};६,१,७; ७,२, ५;६; ३,४;६, ३^{३}; ८,१^{२}; ८,५,३; ६,५;९, १^{४}; २,२,४,५^{२}:६;५,२^{२}; ३,४,१^{२};७, ९,२; ३^{३}; ३, ३,४,५;८, २,४^{३}; २२,३;९,४,५; ११,७,३^{२}; ८,६; ७;१२,५,१०; ११^{२}; ६,६; तैआ. १,२६,७; २,६,२; ३,१०,१; ५, ४,५;१०; ९,५^{२}; तां. १,८,५;२, १७,२;६,६,१०;९,९,३^{२};४;१२, १३,२५; १७,६,४;१८,३,२; ७, ८; जै. ७७;१२५;१३१^{२}; १३२^{२}; २१२; जैउ. १, १८, ३,७; १०; ३, ६,६,६; सा. ३, १,८; २,५; सं. ५; मं. १,५,१८;२,४,६; ष. २,९^{२};९,१०; गो. १,२,२१^{३}; २, ३, १७^{२}; १९^{२}; ५, २; ८; ६,७; –ण्यस्य श. १२,७,२,१०; १३, २,२,१८; १४,९,१, १०; तै. २, २,४,५^{३}; जै. ११७; –ण्यानि श. ५,५,५,१६;१३,४,१,६; तै. ३, ८,२,२; –ण्ये ऐ. २,१४; श. ३, ३,३,६; तै. २, ७,७, १; –ण्येन ऐ. ८,२३; श. ३,३,३,६^{३};५,५, ५,१६;१२,८,१,१५;२२; तै. १, ७,६,१; २,७,३,३; ३,८,२२,३; –ण्येषु शांआ. १२,१; –ण्यैः श. ८,६,३,१९; तै. २, ६,८,१: ३, ६,२,१.

हिरण्मय(←हिरण्यऽमय)- -यः ऐआ. २, १, ३^{३}: शां. ७,४; श. ६, ७, १, २; ७, ४, १, १०; १५; २, १७^{२}; ५, २,११: १०, १,४,९^{२};५,२,६;७; ४,१४:६,३, २;१३,२,२,१६; १४,२,२, ५४; ७,१,१२;१३; तै.३,१०,९,११^{२}; १२,९,७; तैआ. १,२७,३:७,६, १; १०,१३,१; तां. २५; १८,५, जै. १२४; जैउ. १, १५, ३, ८; –यम् शां. ६,१; श. १०, १,४, ९^{२};११,१,६,१;२^{२}; १३,४,३,१; तै. १, ४, ८, ६; तैआ. १०, १, १४^{२}; जै. ७५; –ययोः श. १३, ४,३,१; –या श. १३, २, ६,८; –यान् श. ११, ४,२, १६; १७; –यानि श. ६, २,१,३८; –याय शां. ७,४: –ये श. १३, ४, ३, १^{३}; –येन श. १३, ५, २, २३; –यौ शां. ६,१३; श. ५, ४,५, २२; १०, ४,१,६; जैउ. १,१८, १,१; गो. २,१,२.

हिरण्मयी- -यीम् श. ५,४, ५, २२; ६, ३, १, ४१; ४२; तैआ. १, २७, ३; जै. १७६^{२}; –य्योः जै. १०२.

† 'हिंकृतम्' इति मुपा. स्वरश्चिन्त्यः । ‡ '–ण–' इति मुपाः स्वरश्चिन्त्यः ।

CC-0. In Public Domain. Gurukul Kangri Collection, Haridwar

Digitized by Arya Samaj Foundation Chennai and eGangotri

हिरण्य-कक्ष्यु--क्ष्यान् तैआ. ६,५,२.
हिरण्य-कशिपु- -पु तै. ३,९, २०, १;२; –पुना तै. ३, ९, २०, २: –पौ ऐ. ७,१८[३].
हिरण्य-कारु- -म् तै. ३,४,१४,१.
हिरण्य-केश- -शः ऐ. ७,९.
हिरण्य-गर्भ- -र्भः श. ६, २, २,५; ७,४, १,१९[३]; १३, ५, २, २३. तैआ. १,१३,३; १०, १,३; तां. ९,९,१२; –र्भम् तैआ. १०,१०, ३; –र्भाय तैआ. १०,१,१.
हिरण्यगर्भ-व(त्→)ती- -त्या श. ६, २, २, ५.
?हिरण्य-चण्डातका- -काः जै.२०३.
हिरण्य-जिह्व- -ह्वः तै. २,४,४,७.
हिरण्य-ज्योतिस्- -तिषा श. १३, २,२,१६?
हिरण्य-ज्योतिस्- -तिः तै. ३,८, २२,३; १२, ५, १०; तैआ. ३, ११,८.
हिरण्य-दन्त- -न्तः जैउ. ३, १, २, ४;१५.
हिरण्य-दत्(←दन्त)- -दन् ऐ. ३,६; ऐआ. २,१,५.
हिरण्य-द्रोण- -म् सा. ३, ३,३.
हिरण्य-नाभि- -भये तैआ. १, ३१,२.
हिरण्य-पक्ष,क्षा- -क्षः श. ९,४,४, ५: तै. ३, १०, ४,३; तैआ. ४, ११,६;–क्षम् तै. २,५,८,५;तैआ. ६,१२,१; –क्षा तै. ३,७,६,९.
हिरण्य-पति- तये तैआ.१०,१८,१.
हिरण्य-पर्ण- -र्णः तै. २, ६,१०;६; १४,५;३,६,११,२; –र्णम् तै. २, ६,१७,७.
हिरण्य-पाणि- -णये ष. ५,६; -णि; शां. ६,१३; श. १, १,४,२३;२, १,१९;२१; ३,३,२,१२; का. २, १,३,२४;४,१८; १९; तै. ३, २, ५,११;६,४; गो. २,१,२; –णिम् ऐ. ५, १९; शां. २२,९;२६,१३.
हिरण्य-पात्र- -त्रम् तै. १, ३,३, ७: –त्रेण श. ५,१,२,१९.
हिरण्य-प्रउग- -म् तै. २,८,६,२.
हिरण्य-बाहु- -हवे श. ९, १, १, १८; तैआ. १०, १८,१ –हुः श. ९,१,१,१८.
हिरण्य-मु(य→)यी- -य्यः श.१३, २,१०,२; –य्योः श. ३,६,२,९.
हिरण्यय- -यः श. ७,५,२,११; तै. १,५,८,२; २,८,७, ७; जै. २०; –यम् ऐ.१,३०; तै. २,६,११,६; –या ऐ. १,२२:४, ३२; शां. ८, ७; २०,४;२१,३; २२; ५;–याः तै ३, ९,४, ५; –येन तै. ३,१, १,९; –यैः तै. ३,१,२,१.
हिरण्ययी- -यी श. ४,५,२,१०; ६,३,१,४२;१४,९,४,२१; –यीः तै. २, ५, ५, ५; ६, ३७, ४;६; –यीम् श. ६,३,१,४१.
हिरण्य-रथ- -म् ऐ. ७, १६.
हिरण्य-रूप- -पम् श. ५, ४, १, १०; –पायां तै. १०, १८, १; –पौ श. ५,४,१,१५.
हिरण्य-वत्- -वते ऐ. ७,९[३].
हिरण्य-वर्ण,र्णा- -र्णः तै.२,८,४,१; –र्णम् तै. २,५,५,४; –र्णा तैआ. १०,४२,१; –र्णाः तै. २,८,९,३; –र्णाः तै. ३,७,१२,६; –र्णायां† तैआ. १०, १८, १; –र्णौ तै. १, ७,६,८.
हिरण्य-वर्तनि- -र्तनी तै.२,६,१३,३.
हिरण्य-वाशी- -शीः तै. २, ५,५, ५;८,४,१.
हिरण्य-विद्- -वित् तां. १३,१,१;२.
हिरण्य-विमित- -तानि श. ११,५, १,११.
हिरण्य-शकल- -लम् श. ३, ८,२, २६[३];११,७,४,४[३]; –लान् श.७, ५,२,८[३]; ९,२,१, १;१२, ५,२, ६: –लैः श. ६,१,२,३०; ७,५, २,१२;८,५,४,९; ७,४,७; ८;९, २,३, ३३;१०, १,३,७;९; ४,९; –लौ शां ८,४; श.३,८,२, २७[३]; ३,१३;१९;२६[३];६,२,१,२०.
हिरण्य-शम्य- -म् तै. २,८,६,१.
हिरण्य-शरीर- -रः ऐ. २,३;१४.
हिरण्य-शल्क- -ल्कः ऐ. २,१४[३].
हिरण्य-शृङ्ग- -म् तैआ. १०,१,१२.
हिरण्यशृङ्गी- -ङ्गीः जै. २०३[३].
हिरण्य-संकाश- -म्ऽइव श. ६,१, ३,५.
हिरण्य-संदृश्- -दृशः तै. २,४,४,७.
हिरण्य-सोम- -मेन जै. १३२[३].
हिरण्य-स्तूप- -पः ऐ. ३, २४; श. १,६,४,२.
हिरण्य-स्रज्- -स्रजः तां. १८,७,६; गो. २,५,८.
हिरण्याक्ष(-ण्यऽअक्षि)- -क्षः तैआ. ४,३३,१;–क्षान् तैआ. ६, ५,२.
हिरण्ये(-ण्यऽइ-)ष्टक,का- -कः तै. ३,१२,५,११;–का श. ६, १, २, ३०;२,१,२०.
हि-रम्य- -म् श. ७,४,१,१६[३]‡.
√हीड्,जिहीडिरे श. १, २, ५, ५; का. २, २, १, ५; हीडिषाताम् तैआ. ४,२०,२.
हीडित- -तेभिः तैआ. ४,२०,२.
हीन(√ह्रा)- -नः ऐ. २,३६; शां. १८, ११; तां. १६, १४, २; जै. ११५; १८६; –नःऽइव तां. १४, ५, १५; २१,११, २[३]; –नम् श. ११,१,८,६; तै. ३, ७,११, १[३]; ष. २,७;८; –नम्ऽइव ऐ.१,११; –नाः तां. १७,१,२;३,२; –नात् जै. १७४; गो. २, २,५; –नानि तै. १,५,१२,३.
हीना(-नऽअ-)ङ्ग- -ङ्गः गो. २, २;५;–ङ्गानि ष. ५,११.
हीयमा(न→)ना- -ना जै. १०२.

† मैसू. पुस्तके न दृश्यते । ‡ 'हिरण्य-' इत्यस्य निर्वचनप्रसङ्गे प्राह ।

CC-0. In Public Domain. Gurukul Kangri Collection, Haridwar

Digitized by Arya Samaj Foundation Chennai and eGangotri

हीशब्द- -ब्दः सा. ३,६,११.

हीषूऽइति तां. ८,८,१९.

√हु,जुहोति ऐ. १,२; २,१२;१४;१५, २२;२७;२८^{५}; २९^{७};३०^{७}; ३१^{१०}; ७,१०^{३};१२;८,७;१०;११; २४^{३}; ऐआ. ५,१,१^{२}; शां. २, १;३;७; ८^{९};९^{८};७,३;४; ९,३;५;६; १०, ६; ११,१; १२,१; १८,५; १४^{२}; २७,४; शांआ. १,४;४,३;४;५^{३}: १०,८; ११,४–६; श. १, ३,२, १५^{२};६,३,३९; ७,२,२;६; ९,२, २६;२७; २,२,१,१;४,७;८;१८; ३,१,२^{२}; ४;५^{२}; ६;९; ११; १२; १९; ३१;२, ९–१३; १४^{२}; १५; १८^{२};३,९^{२}; १७–२०; ४,६;८;४, २,१२^{३}†; ६,१,३२; ३,१,४,२^{३}; ४;११;१६^{२};२३; २,२,१०; १२; ३,१,४^{२};४,४,१४;२१;२२;५,३, ३;१४;१५;६,३,२;३^{२};१५; १६; ४,१;२;३^{२}; ७,४,११; ८,३,३१; ३३^{२}; ९,३,१३^{२}; २४^{२}; ४,४; ४, १,१,१३; २,२०;२१; २,१,२७; २८; ५,१;३, ४,११; ५,७;४,२, ४–६;१५;१६;४,१; ३–६; ५,१, १६, २,११;५,४; ६,१,७; ५,१, ५,१८^{२};२१^{३}; ६,१,१^{२};३^{२}; २,४; १६^{२};३,३;५;४,६; ८;१९^{२};३,४, २५;२६; ५,६–९; ६,२,२, १३; ३,१,६;७;९;१०; ३,१७;२२;९, १,१,६;१८; २९; २,२,१;४; ३, १,२ १०; १३; १८–२०; २२; २३;२,२;३,६;४,३;५^{२};७^{३}; १८: ४,१,२; ३;६;१५: २,४;९; १३; १६;२७^{२};४,८; ५,१, ३०; ४३; ५७;६१; १०,२,५, १५; ११,१, ६,३०;३३; ७,३;४; २,२,५; ६; ५,२^{२};५;४,२,१६^{२}; ६,१,९;१२^{२}; २, २;३; १२, ४, २, ४; ६, १; १; १३,१, ३,१;४; ५;६^{२};७; ७, १;८,१; २,१, ६;७; ३,४,२;५, १;४; ६,१; ४; ५,२, २३; १४, २,१,२; ४,२, २९; ३,६; ६,८, १०; का. १, २,४,१३; ३,१,२^{२}; ४^{२};६^{२}; १०; १२; १४;३,१०;४, १,५;६; तै. १,१,६,९; ४,१,२^{२}; ३;६,३,७; ७,१,५; ५,५; ७,४; २,१, २,७^{२}; १२; ३,३;८; ४,५; ६;५,२;३;८,३; ३,७,१;४;४,२, १; ३,२,६,४; ८,६,५; ८,१–३; १४,१;२^{२}–६^{२};१५,१; १८,१;३; ९,११,३; १२,१;३; १३,२; ३^{२}; २३,१;२; तैआ. ५,२,२; ८,११; १०,६४,१; जुहोति श. १, ३,२, १४^{२};१५; ४,४,१; ६,३,३८; ७, १,१०^{२};३,२०^{३};२१^{२}; ९,२,२५^{२}; २७;२८;२९^{२}; ३०^{३};३१;२,२,१, १;२; ३^{२}; ४;८; ३,१, ९^{२}; १७; १८;१९^{३}; २१; २३^{२}; २९^{२}; ३०; ३६–३८; २,१७; ३,१३; ४,२, ११^{२};१२;१३;३,९;४,२२^{२};२३^{३}; ५,२,२३^{२}; २४^{२}; २५; ३६; ३८; ४६; ३, ७–१०; १२–१६; १९; ६,१,११; २७; २९;३१; २, ७^{४}; ८^{२};९; ३,१, १,६; ३,६; ४,५^{२}; ११;१५;१८;२१–२३; २,२,१०; ४,८;११;३,१,३;४^{२};४,४, ११–१३;२३; २५; ५,३, १०^{२}; ११–१४; ६,२,२५^{४};३,३;७;८^{२}; १२; १५;१६;४,१–३;१६; ७,१,३२^{२}; ३,६; ८,१,१६^{२}; २,२३; २७;३, ३०;३१^{२}; ३२^{३};३३^{२}; ३४; ९,३, ११;१४; २५;३२; ४,१,१,१९^{२}; २२;२६; २,११–१४; २१; २,१, २३;२८; ५,१^{२};३, ४,६^{२};७; ८^{२}; ९–१३;३३; ५,६;७^{३}; २०;४,१, ७; ३,९; ४,१; ६;७; ५,२; १६; १७;५,१, १६; २,९^{२};१७; ७,५; ६, १,५; ९,८;९; ५,१,१, १४; १६;३,१४; ५,१९; २,१, २^{२};२, ४^{२};५; १८; ३,१;३;४,४; ५^{५};६; ८;१०;१४; १५;१७; २०; ३,१, ११^{२}; १३; २, ८; ३, १५; ४, २३^{२}; २५; २६; ५, ४; ८^{२}; ९^{२}; ४, २, ९; १०^{३}; ३, १४^{२}; १५; ४, २२; २४; ५, ४, २६; ६, ३, १, ३; ४; ५^{२}; ६; ७; १०; १२;३, १६–१८;६,१, १२;१४; १५; २१; २,४; ३,१;७; ४,१२; ७,२,१,११; ३,९^{२}; ४,१,३४;५, १,३२;२,२४; ९,१,१,१; ३–६; ८;९; १०^{२}; १७; १९; २७; ३१; ३२; २,१,१०; २,२^{२}; ६^{३}; ७;३, ४१^{२};४२;४३;४५–४७; ३,१,१^{२}; ७; ९–१३; १५; १६; २०–२३; २६;२,१;९; १०;३,१; २;४;७–९;१२; १३; ४,१; ५;६; ८,९^{२}; ४,१,१; ४;५;६^{२}; १३; २,१; ८; ९;१२; १४;१५^{२}; १८;२४; २६; ४, ८;५,१, १०; ३०; ३१; ३८; ४२; ४३; ४४; ५१; ६७; १०, १, १, ६; ४,१, १४; २०; ११, ५, ९, ११; ७, २, ६; १२, ४, ४, ६; ७; ५, २, १३; १५; ६, १,३७;८,१,२;४;१८; १९^{२};२०^{२}; २१;३,१३^{२};२९;१३,१,३,१^{२};२; ३^{१२};५;७^{२};८^{२};४,३^{२};६,२; ७,१^{२}; २;४^{३};८,८; २,१,१;२^{२};३;४;५^{५}; ६^{२};८, २; ११,२; ३,४,१^{२}; ३–५;५,२;३;६,२^{२};३;५^{५};४,१,१०; ३,४–१४;५,१,४; २,२३;३, ७; ६,२,९;११^{२};१४;७,१,९^{४};८, ४, ८;९; १४,२,१,१;२,१^{३};२–११; १५;१७; ३१;४१; ५२–५४; ३, १,२;५;७;३०; २,२;१८; ९,३, १;३;२२;४,१८;२३; का. १, २, १, १; २^{३}; ३,१, ४^{२}; १०; ११; १२^{३};१४;२०;२१; २६; २७; ३, १०^{२}; ११;४,१३^{४}; ४,३, २७;५, १,२१^{२};२२^{२};२३;२८;२३; ३३–३५; ३८; ५,२, ६–९;११–१४;

† एकत्र 'जु-' इति स्वरश्चिन्त्यः ।

CC-0. In Public Domain. Gurukul Kangri Collection, Haridwar

Digitized by Arya Samaj Foundation Chennai and eGangotri

१६;१८;६, १,८;१७–२०;२,४[२];
५; तै. १,१,६,६;३,४,५;५,१[२];
६,६;७,३:८,१[२];२[२];१०,३;४;४,
१,६;४,३;६;७,४;५,९,६; ६,१,
३[२];३,७;१०;५,४[४];७,३;१०,३[२];
७,१,९[२];५,१;७, ५[२];८, ५;६;९,
५;६;१०,६;८,६,५[२];२,१, २,८;
१२;३,८;९[४];४,४:५[२]: ५,७;११;
८,३;९,२:२,१,२[३]: ३;६; ७; ३,
५;८,२;३,२,२:७,३[२]; ३,१, ४,
१–१५;५,१–१५;६,१–७:३,९,
९;८,२,२;३,५; ६, २[२]; ३[२]; ४[५];
५[४];८,३; ४[२];९,३[२]; ४; १०, १;
२[३]; ३;४[२];५;११, १:२; १२,२;
१४,२[२]–५[२];६[३]: १५,१,२[४]; १६,
१[२];२;४[२];१७,१[४];२[३]; ३[४];४[३];५[३];
१८,१[२];२[२];३[३];४[२];५[५];६[३];२०,५;
९,७,३;६,१:११,१; १२,१[२]; २;
३[२];१५,१;२[२];३[२];२२,१;२३,१[२];
२[३];११,९,९;१२,२,२–८;४, २–
६;तैआ.२,८,१;१०,१;१८,१;५,
२,१[२];४,४[२];७,७;१०;११[३];१२[२];
८,२;७;८[४];१२;९, १[२]; ११; तां.
६,७,२;९,४, ५;६; १६,६, १४;
१७,१४, १[२]; जै. ४[३];५[४]; ६; ७;
१२७; १६८; जैउ. ३,२; ४, ४;
५, ७; सा. ३,६, ११; मं. २,६,
११; ष. ४,१[३]; २; ५, १२; गो.
१, १, १५; २, २२; ३, १३[५];
१४; १५; २, १, ४; २, १०;
१७; ३, १७; ४, ७; जुहुतः श.
२, ५, २, ३१; ३२; ३९; ४,
२, १,१८; २४; २५; जुहुवि ऐ.
२,१९; ३,५;४०[२]; ५,३०; ३१;
७,२६; शां. २,८[२];९[२]; ५,९;७,
६;८,२; १०,६[२];१२,४[३]; १८,६;
७; श. १,३,१, १९; ३,१६[२]:४,
२,१३; ६,२,८; ६,३,३९; ७,१,
१०;२,६;९,२,१२;२७; २,४,२,
१०;१८; ६,१,३३; ३,१, ३,१;

४,१,१९; ६,२,२०; ७,३,३;४[२];
८,२,२७;३, २६; ४,४, २, १६;
४, ५; ५, २, ३, ६; ६, १, १,
७;७,१,२,४; ९,५,१,४१; १२,
४,१,१; १४,४,३,३; का. १, ३,
१,१[२];२१; २२;२४;३,९;१५;६,
१,२२; २,२,४, १६; तै. १, १,
१०,५;६,६,५; २,१,२,३; ८;४,
२[२]; ६,५:८,३; १०, १[२];२[३]; ३[२];
११,१; तैआ. ५, ७,८: जुहृवति
श. १,६,२,७; ३,२०;२१; ८,१,
३८[२]; २,२,४,१७; ३,७,३,५;६;
४,१,२,१९;२,४,१८:६,३,२;८,
४;१४;९,४; ५,१,२, १९; ४,२,
१०;६,६,१,२२;६,८,९†; ७,१,
२,४; ९,५,१,१९;२३; १०,१,४,
१२;५, २[२]; ११, २,५,२;३,१,७;
८; १२,४,२,७;८,१,१;३; ९,३,
११;१२;१५; १४,२,३, ५२;५३;
९,१,१२–१७;का.१,२,४,५;१३;
३,१,१३;२४;२,९;१२;६,२,४[२];
तै. ३,९,२३,१;२[२]; तां. २२,४,
१; जै. १[२];२[२];५[४];११९[३]; १२०;
१९१[२]; सा. १, १,४; गो. १,३,
१९[२];२,२,१२; १७[३];३,१:४,६[२];
जुहोषि जै. ६[४]; गो. १, ३,१५[३];
जुहुथ श. ४, ३,५,२; ६, १,२,
२३; ११,२,२,१; जै. ६; जुहोमि
शांआ. ४,४[६]; श. ७, २,१, ११;
९, २,३, ४२; ११, ६,२,२; ३;
तैआ. १०,२४,१;२५,१: जुहोमि
श. ४, २, ५, २; ५, २, ४,
१७;७,४,१,२०:९, २,३, ४२[३];
११,६,२,२[२];३[३];१४,९,३, २;४,
२३; तै. २, ५,७, १;७– १५,१;
१७,१;३,१,१,६;७,६,२१; ११,
२,४; तैआ. १,३१, ६:३, ६,१;
४,८,४;५,७,७;६,६,१[२]; १०,१,
१५;३३,१[५];३४,१[५]; ४८,१; जं.
६[१६]; मं. २,६,९; ११: १५; गो.

१,३,१५;२,२,१२; जुहुमः ऐआ.
३,२,६; शांआ ८,११;१२,२;७;
श. ५,४,२,९; तै. २,८,१,२;३,
५,७,१; मं. २,५, ८; ष. १, ६;
४,७; जुहाव जं. २०४; जुहवा-
ञ्चकार ऐ. ७,१७; श. १,८,१,
७; का. १,२, ४, ५; जै. १५१;
जुहुवुः शां. ७, ३; जुहवाञ्चक्रुः
शांआ. ४, ५: तै. १, ५, ९, ५;
होष्यति ऐ ७, १२; श. २, ३,
१,३९; १४,६,१, १०; होष्यन्ति
श. १, ३,३,१६; ३, ६,२, २०;
होष्यन्ति श. २, २,४, १६[३]; तै.
२,१,२,६; होष्यसि श. १२, ९,
३,५; ष. १,६; होष्यामि श. २,
३,१,१३[२]; १२,९, ३,६; का. १,
३,१,७[२]; होष्यामि का. १, २,२,
१०; होष्यामः तै. १, ६, ६, ४;
जुहुवत् श. २,५,२,२०; का. १,
५,१, २७; जुहवत् श. ४, १,१,
२१; जुहुवन् तै. २, १, २, ६;
जुहवाथ ऐ. ५,३२[२]; जुहवथ श.
११, ५,८,६[४]; जुहृवतु श. १,६,
३,२०; २१;९,२,१२; २७;४,४,
४,५; जुहुधि श. २, ३,४,६; ५,
३, १८; ३, ७, १, ३०; का.
१,२, ४, ५[२]; ५, २, १७; तै. २,
१, २, ३‡; जुहुधि श. २, ३, १,
३९; का. १. ३, १, २८; जुहुत
शां. ७,६[५]; श. ६, ८;१,६; का.
१,२,४,१२;१३; जुहुत तै. २,५,
८,२; तैआ. २,७,१;६,५,१; तां.
२१,१०,११–२२; जुहोत तै. २,
४,५,६; जुहोत तै. ३, ७,२, ४;
तैआ. ६, ५, १; जुहोतन श. ६,
८,१,६; तै. ३,१,१,१; तैआ.६,
५,१; जुहुवानि श. २, २, ४,६;
५, ३, ४, २६; १३, ७, १, १;
का. १, २, ४, ५; जुहवानि श.
२, ३, १, २[२]; ११; १२; ३, २,

† 'जुहवुति' इत्यज मु. स्वरः ?। ‡ 'जुहुधि' इति मु. स्वरः ?।

CC-0. In Public Domain. Gurukul Kangri Collection, Haridwar

Digitized by Arya Samaj Foundation Chennai and eGangotri

४, ८; ४, २, ५, ११; ४, ५, १३; जुहुवानी ३ तै. २, १, २, २; जुहुवामहै श. २, २, ४, १६; का. १, २, ४, १२; जुहुवाम शां. २१, ३; श. २, ६, १, ४८; ४, ४, ३, १२; ५, ५, ४, २१; का. १, ३, १, १^{२}; जुहवाम श. १, ४, ४, १; ३, ७, ३, ४; का. १, २, ४, १२; ३, १, ६^{२}; जै. ५^{४}; अजुहोत् श. २, २, १, ४; ३, १, २२; ६, ६, ३, १; १४, १, २, ५; का. १, २, १, २; ३, १, १४; तै. २, १, ९, १^{२}; २, २, १; अजुहोत् श. २, २, १, ४; ४, ६; ६, ३, १, १; १३, १, ७, १; २, ११, १; ६, २, १३; का. १, २, १, २; तै. १, ७, १, ८; ७, ४; २, १, २, ३; ४^{४}; ८; ६, १; ९, १; २^{२}; २, १, १; २, २-४; ३, ७, १; ३, ८, १०, १; १४, १; १५, १; १८, ६; गो. १, २, २०^{३}; ३, १४; १५^{५}; अजुहवुः शां. ७, ६^{५}; श. १, ६, २, ७; ६, १, २, २२; तै. २, १, ४, १; अजुहवुः श. १, ६, २, ४; ३, २, १, २३; ७, ३, ५; ४, १, १, १९^{२}; ३, ५, २; ६, ९, २; ५, ३, ५, ४; ६, ३, ३, १५; १६; ९, ५, १, ७; २९; १४, २, २, १^{२}; तै. १, ४, ९, १^{२}; २^{२}; ६, ६, ४; २, १, ४, १; २; ५, ३; ६, १; २, ३, ५; तैआ. २, ७, १; जै. ५^{४}; गो. १, २, २२; २, १, ७; जुहुयात् ऐ. १, ११; ५, २२^{२}; २७^{२}; ३०^{२}; ३४^{२}; ७, २^{२}; ३^{२}; ५^{४}-८^{४}; ९^{९}; २१; २२; शां. २, १^{४}; २^{२}; ३^{२}; ८; ९^{४}; ४, १४^{३}; ६, १२^{४}; १८, ५; १४^{२}; २६, ३; ५; शांआ. १२, ८^{२}; श. १, ३, २, १५; ७, १, १०^{२}; २, १३; १४; २, १, ४, ६; २, १, २; ३, १, ५; २, १४; ४, ३, १४; ५, २, ४८; ६, २, १९; ३, १, ४, २२^{२}; २, २,

१२; ८, १, १६; ९, ३, ३३; ५, २, ३, १; ६, ६, ४, ४; ९, १, १, २२; ४, २, २७; २८^{२}; ५, १, ४३^{२}; ६७; १३, १, ३, २; ८; २, १, ७; ४, ३^{२}; ३, ५, १; ६, ५^{२}; का. १, ३, १, १०; ६, १, ३०; तै. १, १, ६, ९^{३}; ४, ७, ४; ६, ३, ७; १०; ५, ४; २, १, २, ७; १०^{२}; १२: २, २, ३-५; ३, ७, २, १-३; ३, २-५; ८, ८, ३; १६, ४; ९, १२, २; ३; १५, १; जुहुयात् श. १, ५, ३, ६; ६, ३, ३९; ७, २, १२-१४; २, ३, १, १४: १५^{२}; ३४; ३७; ३८; २, ९-१३; ४, ३, १४^{२}; ५, ३, १८; ३, १, ४, २२; २, ४, १३; ९, ३, ३२^{२}; ४, १, १, २६; २, १९; २०; ३, ४, १२; ३३: ५, २, १०; १६; ७, ६; ६, २, २, ३८; ६, ४, ४; ९, १, १, २२; ४, २, २७; २८^{२}; ११, १, ७, ३; १२, ४, १, ६^{२}; २, १^{२}; २-४; ६^{२}; ८-१०; ३, २^{२}; ५, १, ४; ६, १; २-३६; ३८^{२}; ८, १, ६; १३, ३, ११, १; १४, ९, ४, ११; का. १, ३, १, ८^{३}; १०; २२; २५; २८; ४, ३, १७; तै. १, ४, ४, ५; ७, ८, ७; २, १, ४, १; २; ५, ४; ५; ९, ३; २, १, १; ६; १७; २, १; ३, ५; ६; ३, २, १; २; ३, ७, १, १; २, ३; ५; ९, १२, ३; १५, १; ११, ९, ८; तैआ. २, ७, १; ८, १; १८, १; ५, २, २^{२}; ८, ११^{३}; तां. ६, ७, ६; ९, ९, ८; ९; १२; जै. ११६; जैउ. ३, ४, ३, २; सा. १, २, ५; ३, ७; ८, ९; १०; १३-१५; २, ५, ४; ६, ८; १४; ३, १, ८; ९; ११; १२; २, १-४; ११; ३, २; ५; ५, ४-६; ६, ७-१३; ७, ९; ष. १, ५^{४}; ६; २, ९^{२}; ४, १^{२}; ५, १; गो. १, ३, ३^{४}; १३^{१०}; २१; २, १, १८; २, ११^{४}; ४, ८; जुहुयुः ऐ. ७, २; शां. १८, १२^{३}; श. १, ७, ३, २७; ३, ८, १,

७; १२, ५, १, १^{२}; का. १, १, ४, ५; ६, २, ८; जुहुयुः श. १२, ५, २, २; १३, ५, ३, १-३; का. १, २, १, १; ३, १, २; ५, १, ३८; तां. २४, १८, ८; जुहुयाः श. ११, १, ७, ३; ३, १, ३^{६}; जुहुयाम् श. ११, ५, ३, ८-११; जुहुयाम श. ५, १, १, १; ११, १, ८, १; अहौषीत् ऐ. ५, ३४; श. १, ८, ३, ७; ३, ८, ३, ३७; अहौषीत् श. ४, १, १, २३; २५; तै. २, १, ६, १-३; जैउ. ३, ४, ३, ४; गो. १, ३, ४; अहौषुः श. ३, ८, ३, २९; अहौषुः श. ४, ३, ५, २४; अहौषीः श. ११, ५, ३, ४; अहौषीः श. १४, ९, ४, ११^{३}; † गो. १, ३, ११; हौषीः तै. २, १, २, ६; अहौषम् गो. १, ३, १२; हौषा३म् श. २, २, ४, ६: का. १, २, ४, ५; तै. २, १, २, २. हूयते ऐ. ५, २९^{४}; शां. २, ९; १८, १४; श. १, ६, १, २१^{२}; ८, १, ३९; २, १५; १६; २, २, ४, ६; ३, १, २२; २३; ३, १७; ३, १, ४, २; ३, १, ३; ४, ३, ५, २; ९, ३, २, ४; का. १, ३, १, १४^{२}; २१; तै. २, १, २, ६; ७; १०; ८, ८, ७; हूयते श. २, ३, १, ३०^{२}; ३६; ३, १, ४, ८; ४, ६, ७, ६^{२}; १३, ३, ४, ३-५; ५, ४; तै. ३, ९, ११, ३; ४^{२}; तैआ. ५, ८, २; गो. १, २, २२; ५, २३; हूयेते शां. १२, ४; २५, १०; श. ४, २, १, ४^{२}; ६; २६; ५, ५, ४, २६ हूयन्ते ऐ. २, १८; २७; शां. ७, ४; श. २, ३, ३, १७; ३, १, ४, १०; २२; ४, ५, ४, ८^{३}; ६, ६, १, २२; ९, ४, २, २८; १०, १, ४, ११; ११, २, ७, २७^{२}; हूयन्ते श. ३, १, ४, २२; ५; ३, ५, ४: १०, ४, १, १९; जैउ. ४, ८, १. ५; हूयातै तै. २, १, २, ५; हूयन्ताम् श. ४, १, २, ७; अहूयत ऐ. ५, २९^{२}; शां.

† सस्वरो मुपा. चिन्त्यः ।

CC-0. In Public Domain. Gurukul Kangri Collection, Haridwar

२, ९; श. ११, ३, १; ४; हूयेरन् शां. ७, ४; तै. ३, ११, ९, १; जैउ. ४, ८, १, ६; अंहाचि तै. १, ४, २, १.

हुत,ता- -तः ऐ. ५,२९; श. २, ४, ३,९;४,१,२,२०; १४,३,२,२९: ३०; तै. ३, २,३,५[२]; तैआ. ५, ११,४; जै. १४३[३]; -तम् ऐ. १, २२; ५,२६;२९;३१: ७,५;२४; २६; शां. २, ८[४]; ७, ३; शांआ. १०,१; ८[२]; श. १, ३, ३, १६[२]; १७;५,३,२३;७,३,५; ८,३,२५; ९,२,२०; २,४,३,१४; ३,२,२, १३;१८; ४,१,१, १९[२]; २,५,२; ५, ४,२,१०; ११,१,७,४; ५,३, ४;६,२,९;१०; १२,४,२, ४[२];३, १०;९,३,१३; १३,२,४,३; १४, २,१,२०; २,२, १[२]; ४२[२]; ३,२, २६-२८; ४,३,३;७,३,११; का. १,३,२,१२; तै. १, ७,८,६; २, १,२,४;५,४;९; १०;६,५; ७,१; १०,१[२]; २[३];३[२]; ३,२,३,५;३,२, ५;७,३,१[२];२-४;५,४; तैआ ४, १०,५; ५,८,११; १०, ३६,१[५]; जै. १२१; १४३; ष. ४, ७; गो. १,३,११; १३; १४; २,२, १२; -तस्य श. १, ८,१, १४; १५†; १३,१,३,१;४;५; तै. ३, ७, ८, ३[३];८,६,१; ८,१; तां. ९, ९,८[२]; -ता श. १,८,१,३९;३,३,१,३; ११,२,५,२; ३,१,७[२];८; -ताःश. ४,४,२,४;९,१,१,५; ३,१,१७[२]; ४,१,१३; ५,१,६१[२]; ६८[२]; १४, ६,९,१०[६]; तैआ. १,२७,६; ३१, ४; जै. १८४; -तात् तै. २,१,६, २[२];३[२];-तानाम् जै. १३९;-ताय तै. ३,९,१६,२; -तायाम् ऐ. २, ९;१३; श. ४,५,८,१५;५,३,५, २६; ६,३,१,२२; ९, २,३,३७; ११,७,२,४; १२,४,३,१;१३,४, १,९;१०; ५,३,१-३; १४,९,१, ३; का. १,२,१,६; तै. ३, ७,२, ४; -तासु श. १३, ५,३,७; ७, १,९; -ते श. २, ४,१,१; ५,३, १७;४,६,८,६;११;१६: ६,३,३, २२; ११,६,२,६: का. १, ५,२, १६; तै. ३, ७,६,१८; ९,१६,२; -तेषु शां. १५,१;२९,२; श. १, ७,३,७; ६, ६,१, २२[२]; १३,७, १,९.

हुत-भाग- -गाः तैआ. ५,८,७.

हुत-समृद्धि- -म् शां. २, ९[२].

हुताद्(-त√अद्)- -तादः ऐ. ७, १९[३]; गो. १,३,१८;२,१,६[२].

हुताद्य- -द्याय तै. १,६,१,९; २, १,५,३;४;

हुता(-तऽअ-)हुत- -तस्य तै. ३, ७,८,३:

हुतो(-तऽउ-)च्छिष्ट- -ष्टम् श.२, ३,१,११;१२; ६,१,४८[२]; १२,४, २,८;८;१,२१; का. १,३,१, ६[२]; -ष्टस्य श. २,३,१,११; १२; का. १,३,१,६[२]; -ष्टाः श. ४,२,१, ३१;३,५,१४.

हुत्वा ऐ. २,१३;७,२३[२];२४[२]; ऐआ. ३,२,४; शां. २, २[२]; ४; शांआ. ९,८[६];१२,८; श. १, ९,२, २५; २,२,१,५;९; ४,७; १०; १८;३, १,१३[२]; १९;२१; ४,३,१; ६,१, १२; ३,२,४,१४;८,२,२४; २८; ४,१,१,२४; २,२२[२]; ४,५,२;५, २,१७; ५,५;६; ६,७,२१; ६,३, १,१;३,१५; १६[२];६,३,१; ९,३, १,७; २,३; ३,४,१६[२]; ४,४,९[२]; ५,१,११[२];३४;५२; ११,१,७,३; ४,२, १३-१५;१६[२]; ५,३,४;७; ५,११[२]; ८,१,३;४,६; १२,८,१, २;४; ३,१४; १३,३,४,१; ६,३; ४; ७,१,१[२]; १४, १,२,५; २,२, १७;३२-३४;३६; ३७;९,३,४[७]: ५[४];६[६];७[४];८[८]; ४,१८; का. १,२, १,३;४,६;७;३,१,७[२];१३; २,१; ४,२;१; तै. १,५, ९,५:६; ६,३, ६;२,१,१,२;४,१-३;५; ८;५,८; ६,५: ३,९, १२,३[३]; १०[२]; ९,२: तैआ. २, १८,१; तां. २१, ३,५: सा. २,२,१:२;३, ३-५;७, १२; ८,५; ष. ५,२;३[२]-१२[२]; गो. १, ३, ११; १२; हुत्वाऽहुत्वा श. ५, ३,४,२४.

हूयमान,ना- -नः श. १२, ६, १; २९; तैआ. ५,११,४; -नम् शां. १२,४[२]; तै. २, १,२, ६: -नस्य शां. २,२; श. २,२,४,१७[२]; का. १, २,४, १३[२]; -नायाम् ऐ. १, ३०; -नासु श. १३, ४, ३, ५; -ने शां. २,९.

होतृ-होत्र-होम-होष्यत्-प्रभृ -अद्र.

हुम् जैउ. ३,२,५,१०; ७,१,८; २,२; दै. ३,२५.

हुम् बग् जैउ. ३,३,३,३;४.

हुम्वो जैउ. ३,३,३,२.

हुम्भा जैउ. १, १, २, ३; ३, १; २,३,२,७; ३,३, ३, १; ४;७,२, १;४,६,३,६.

हुम्भा ओं वाग जै.४,६,३,९.

हुम्भा ओ वा जै. ४,८,४,२.

हुम्मा तां. ७, १०, १५; जै. ३६[२]; जैउ. ३,३,२,३;४.

हुवा सा. ३,४,२.

हुस्ऽइति जै. ७०; जैउ. ४,११,१,२.

हूत(√ह्वे)- -तः तै. २,३,११,१[२]; २;३;४[२] जैउ. ३,३,४,१२; ष.१, ४; -ताः तां. २३,२८,८.

हूत-व(त्→)ती- -त्यः शां. ३, ५.

हूत्वा शां. ३,५.

√१हृ†, हरते श.३,३,३,७; हरति ऐ. ५,३४; शां. १७,१; श. २,६,१, १२;३,५,१,३१; ७,२,२,१; का. १,६, १,९; तै. १,४,४,१[२]; ४[२];

† 'हृ-' इति अज. W. च मुपा स्वरोऽशुद्धः ।

Digitized by Arya Samaj Foundation Chennai and eGangotri

तैआ. २,१०,१; हरति श. १,२,४,१४[२];२०[२];८,३,१४;१५;२,६,१,१२; ३,५,१,३१[३];३२[३];८,३,२७;७,२,२,१; ९,१,२,११; १२,२,४,१०;५,१,८[२];१०[२]; का. १,१,४,१८;६,१,८;२,२,२,८[२]; १२[३]; तै. १,१,५,७[२]; २,१,५,७; ३,२,२,९;९,५[२];६[२]; तैआ. ५,२,७;८[३]; तां. ५,६,१०;६,७,१६; १७; १८; ७,९,११; १६,३,७; जैउ. १,१४,३,५[२]; ४,११,३,४–६;८; ष. १,१;३;२,३; गो. १,५,३; हुरन्ति ऐ. १,३०; २,६; ११;३,३२[२]; ७,१; ऐआ. २,१,५; शां. ९,३;५;६;१२,६;१६,५; शांआ. ४,१[२];२[२]; श. २,१,४,६;१८;३,४,१,५[२];५,१,२४[२]; ८,२,२०[३];३,१०[३];४,२,१,३०; ७,२,१,५;१२,८,२,१; १४,८,११,१; तै. १,१,१०,६;३,१०,७;४,९,४;२,१,२,१२[२]; ३,६,४[२]; ७,१८,२;३; हरन्ति श. १,३,२,१५;६,३,१७;२,१,४,१८; ३,३,३,१७[२];६,३,११; ८,२,२०[२];३,१०[२];४,२,१,३०; ५,२,८; ७,१,२,१९;२,१,१;९,१,२,९; ४,२,११;११,५,१,३;१३,२,४,३; १४,९,१,१६; का. १,१,४,५; तै. १,३,३,७;५,१०,४; ५[२];६; ३,९,१,४;१२,२,७[२]; तैआ. ५,२,१२; तां. ६,७,२४; जउ. ४,११,३,३;७; १०; हरामि श. १,२,४,१४[२]; ३,५,१,३२; का. २,२,२,८[२]; तै. १,२,१,४;६–८;३,२,२,८; हुरामि तै. ३,७,४,८; हरामः श.७,३,१,२२; जै.१६६[३]; जहार श.३,६,२,१२; तैआ. ३,१४,२; ष. १,१; जह्रिरे श. ५,१,५,२३; जहर्थ तै. २,५,३,१; हरिष्यन्ति तै. ३,१२,२,७; हुरासि श. २,५,३,१९; हरतै ऐ. ५,३४; हुरासै श. १०,४,३,९; हुरतु तैआ. १०,१,७; हुर श. ७,२,२,१: हर श. ३,२,२,२५; हुराणि श. १२,७,१,१०; ष. ३,१; हरामहे शांआ. ३,१; अहरत् श. १२,७,१,१०;३,१; तै. ३,२,१,१; तां. ८,४,१;अहरताम् ऐ.४,९; अहरन् तै. ३,१२,२,७; तां. ६,७,२४; ७,४,७; १२,१०,६; हुरेत श. १४,६,१०,४;७; १०; १३;१६; १९; हुरेत ऐ. ७,१२; शां. २,१; १२,६; श. १,२,४,१४[२]: ३,१,२०;८,३,१४;३,२,१,९; ११,२,६,१४;१२,५,१,८;१०: का. २,२,२,८[२]; तै. १,१,५,७; तैआ.१,३१,२;हरेत् श. ३,८,१,७;३,२७;११,५,६,२; का. १,१,४,१८-२२;तै.१,४,४,१;३; तैआ. ५,९,२; हुरेयुः ऐआ.५,३,२; श. २,१,४,६: हरेयुः श. २,१,४,१९;२०;२१;२२[२]; १३,२,४,३; का. १,१,४,५; तै. ३,९,१,३; जैउ. ४,११,२,७; अहार्षीत् श. १,२,५,२३; का. २,२,३,२१; अहार्षीत् श. १२,७,३,१.

ह्रियते शां.२९,६; तै. १,२,३,२; ५,३;३,९,९,२; ह्रियेरन् श. ४,३,३,११.

हारयति श.१,८,२,१७[२]:हारयति श. १,५,३,१८[२];८,२,१७; ४,२,१,२९.

जभरत् तैआ. ६,२,१.

हरत्-,हर्तवै, हर्तव्य-, हार्य–प.द्र.

हृत्वा ऐ. २,३१;श.६,६,४,१४;१५; ७,२,२,१; १३,८,३,१२; तैआ. १,३१,३; सा. १,६,१;२; ८;९.

ह्रियमाण- अद्र.

√२हृ हृणीषे तै. २,८,६,९; अहृणात् शां. २३,४†.

हृ श. १४,८,४,१‡.

हृणिनी– -म् जै. १९०.

हृत्– हृत तै. २,२,७,४; हृत्सु श. ३,३,४,७[२]; हृदः श. ९,५,१,४५; तै. २,५,६,४; तैआ. १,२९,१; गो. २,३,६; हृदम् ऐआ. २,१,३; हृदा श. ७,५,२,११; तै. १,४,२,२; ५,८,५; २,६,११,५; ८,८,१२; ३,७,६,४;३,७,६,९; तैआ. ३,११,११; ६,३,१; १०,१,३; ६३,१; जैउ. ३,६,७,१; ४[२]; हृदि शांआ. ७,१४; श. १४,५,५,४; ७,१,७; २,९; तै. २,४,१,१०; ८,९,५; तैआ. १,२३,२; तां. १,५,६; हृदे ऐ. ७,३३; श. ३,९,३,४[२]; १४,१,४,१४; तै. २,४,१,८; तैआ. ४,७,२; ४२,२; ५,६,६; १०,१७,१.

हृत्स्वा(-त्सुऽआ-)शय- -शयः जैउ. ३,७,३,२; –शयाः जैउ. ८७; १२५;–शयाय ३,७,३,२.

हृदि-स्पृश्– -स्पृक्, स्पृशम् श. ९,२,३,४१.

हृद्रो(-त्ऽरो-)ग– -म् तै. ३,७,६,२२.

हृद्-विध– -धे तैआ. ३,५,१.

हृदय– -यम् ऐआ. २,१,४;४,१;२; ६,१;३,१,२; शांआ. ४,८; १०[२]; ७,४; ११,६[१३]; श. ३,८,३,३; ८[२];१५;१६; २५;५,८[२]; ४,४,५,२०; ६,४,३,४[२]; १४,७,३,१२; ८,५,४,३[३];६[२];६,२,१५[२];७,३,१३; ९,१,१,२२; २,७०[?];४१[२]; ४२; ११,२,६;५[२]; ५,१,१०; ७,४,३; १२,४,३,१;५;४,२–४; ८,२,२३; ९,१,३; १५; २,५; १४,५,४,११;६,९,२५; १०,१७[२]; १८[५]; ७,२,१;३,१२; ८,४,१[२]; तै. १,१,३,१२;२,१,

† ‘अर्हणात्’ इति आन. मुपा. चिन्त्यः । ‡ ‘हृदयम्’ इत्यस्य प्रथममक्षररूपम् ।

CC-0. In Public Domain. Gurukul Kangri Collection, Haridwar

Digitized by Arya Samaj Foundation Chennai and eGangotri

७;५,२, २;२,२, ७,४; ३,६,१; ३,१०,८,४;५–८;९; १२, ५, ५; तैआ. २,११,१; १९, १;२, ११,६;१९,२; १०, ११, २:६४, १;तां. ६,४,६; जै. ११७;१४४; जैउ. १,१५,१,३;३,११,५,१३; आ. २,२२,५; मं. १, २,२१;३, ८; ९; ५, १०; १३; ष. ४, ५; गो. १,३, १८; –यस्य ऐआ. २, १,३;१,३,२; श. ३, ८,३, १५; १६;१०, ५,२, ११; १४, ७,१, २२; २,३; तां. १३, ६,९;–यात् ऐआ. २, ४, १; शांआ. ४, ११; ६, १९; श. ३, ८, ५, ८; ११, ७,४,३;१२,७,१, ६; १४, ५,१, २१;६,११,३; ९,४,८; तैआ. ३, १५,२; मं. १,५,१६;१७; –यात् ऽझ्न श. १४, ६,९, २३;–यानि ९,१,१,२३;११,५,१,९;तै १,२, १,१७;२,४,४,५; मं. १,२,१५; २,४,६; –ये ऐ. ८,२४; शांआ. ११,६; श. ८, ७,३, १३; १०, ५,२,१३; १४,५, १,१७; ३,६: ८,८,१;६,११,३; ८,८,१; १४, ५,१,१७;६,९, २१–२४; २५; ६,११,३;८,८,१; तै. २, ५, ३, २;६,१४,३;३,१०, ८,४;१–८; ९; तैआ. १,३१,५;७,६,१; तां. ६,४,३; जैउ. ४,११,५,१४; गो. १,२,४; –येन श. ३, ९, ३, ४; ७,५,२,११;८, ५,४,३; ११,७, ४,३;१४,६,९,२१;२२;२४;१०, १८; तैः २,६, ४,३;३, ७,६;५; तैआ. ३, २१,१; तां. ५, ४, ४; सा. २,७,४; मं. २,२,८; गो. १, ३,४; –येभ्यः श.९,१,१,२३.

हृदय-ज– -म् तै. ३,११, ८, ७.

हृदय-देश– -म् सा. २,५,३.

हृदय-शूल– -लम् श. ३,८,५,८; ९; –लेन श. ३,८,५,८; ११;६, २,२,३८; ९,५,१, ४१; ११,७, २,७.

हृदय-शूल(-लऽअ-)ग्रमणि– -म् शांआ. १२,८.

हृदया(-यऽअ-)ग्र– -म् ऐआ. ५, ३,२; जैउ. १,२,३,१.

हृदय-विध– -धः श. ४,४,५,५.

हृदय्यं,य्यां– -य्यया तै. २, ८,८, ७;–र्ये तै. ३,११,८,७.

हृद्य– -द्यात् श. ४,४,५,५.

हृद्य तम– -मः तै. २,३, ११,४.

हे ष. १,१.

हेक् श. १,८,१,२३†.

√हेड्,अहेडत् गो. १,२,२१.

हेड– -डः श. ७,५,२,२१; १२,५, २,४; तै. २,७, १६,४; ८,१,६; तैआ २,४,१.

हेड्य– -ड्यात् तै. १,२,१,९.

हेति(√हि)– -तयः श. ८, ६, १, १५;२१; ९,१,२,२४; २,१,२; १७; –तिः श. ८, ६, १, १६–२०; तै. २,८,६,९; ८,१२; ३, १,१,३;२,१,५; ७,१२,४; तैआ. ४,२०,३; तां. १,७, ५; –तिभिः शांआ. १२, ३; –तिम् श. १२, ७,३,२०; तै.१,२,१,६;–तीनाम् श. ८,६,१,५–९; –०ते तै. २, ४,२,१; –त्यै तै. ३,४,३,१.

हेतु– -तोः श. २,५, २,२;८; ११, १,४,१; का. १, ५,१,२;६; गो. १,३,१९.

हेमत्– -मतः तैआ. १, ४, २.

हेमन्– -मन् श. १, ५, ४, ५; ११,२,७,३२; तै. १,४,१०,१०; जै. ५९; जैउ १,१३,१,६.

हेमन्त– -न्तः शां. १४, ५; २९,८; श. १,५,३,१३;४,५; ६,१,१९; २,१,३,१;२,३,९; ६,१,२५; ८, ३,१,१८; ८,१,२,८; ४,२, १५; १६; ५,२, १०; ११, २,७,३२; १३, ६,१,१०;११; का. १,१;३, १;२,३,७;६,१,२; तै. १,४,१०, १०; ३,१०,४,१; ११, १०, ४, तैआ. ४, १९,१; तां. २१, १५; २; जैउ. १, १२,१,६;७; मं. २, १,११; ष. ३,१; –न्तम् शां. ३, ४;२३,३; श. ८, १, २,८; १२, ८,२,३३; जैउ. १, ३,२, ७; ष. ३,१; –न्तस्य श. २, २, ३, ८; का. १, २,३, ६; –न्तात् श. १, ५,३,१४; ८,१, २,८; –न्ते शां. ३,४; श. १३,५,४, २८; –न्तेन तै. २,६,१९,२.

हेमन्त-शिशिर– -रयोः ऐ. १, १; –रौ श. ५,४,१,७; १०,४,५,२; १२,८,२,३४; गो. १,१,२१.

हैमन्तिक(←हेमन्त) -काम्याम् ऐ. ४, २६; –के श. १०, २, ५, १३; –कौ श. ४, ३,१,१८; ८, ४,२,१४; ५,२, १४; ६,१, २०; तैआ. ५,६,७.

हैम(न्त→)न्ती– -न्तीः श.८,१,२,८.

हैमव(त→)ती(←हिमवत्)– -म् जैउ. ४,१०,३,१२.

हेऽलवः‡ श. ३,२,१,२३.

हेष-क्रतु– -तवः तै. २,७,१२,४.

हैमहा– -म् जै. १६५.

हैरण्यनाभ(←हिरण्य-नाभ)– -भः श. १३,५,४,४.

हैरण्यस्तूप(←हिरण्य-स्तूप)– -म् ऐ. ३,२४.

हैरण्यस्तूपीय– -म् शां. २४, २; शांआ. २,१६.

हो श. १४,८,१५,११; तै. ३, ५,८, २;१३,२; तां. १२, ५,११; २०, १४, ३; जै. २७; होऽ श. ११, ४,१,३.

ϕहोतव्यं,व्यां(√हु)– -व्यः तै. १,६, ३,६;८; –व्यम् ऐ. ५,२७;२९; ३०; ३१; ७, ३; शां. २, ९;

† शब्दानुकरणम्। ‡ 'हेऽरयः' इत्यस्यापभ्रंशः। ϕ '-त-' इति श. मुपा. स्वरः।

CC-0. In Public Domain. Gurukul Kangri Collection, Haridwar

Digitized by Arya Samaj Foundation Chennai and eGangotri

श. २, २, ४, ८; १६;१८;१२, ४, २, २; ८; ९; ५,१, १; १३, २, ४, ३; का. १, ३; १, २३; तै. १, १, ६, ९^{३}; ४, ३, ४^{२}; ५;६,१०,३; २,१,२,१०; ३,७, २,२–५; ३,१^{२}; २–४; तैआ. ५, २,२^{२};८,१०; ११; तां. ९,४,५; गो. १, ३, १५; –व्या श. १२, ९,३,५; तै.२,१,९,२; जै. १९८; गो. २,२,१०; –व्याः शां. ७,४; श. १३,१,३,६^{२}; ८; तै.३,८,८, २^{३};३^{२}; –व्या३म् शां. २, ९; श. १३,३, ६,४; तै. ३,९, १२, ३; तैआ. ५,८,१०; –व्ये ऐ.७,२१; २२.

होतृ- -०तः ऐ. १, १८; २८;२,५; १२;१५; ५,२५^{२}; ६, ३०^{२}; शां. ९, २;४; २८, ५;६; श. १, ३, ५,३; ७,३, १६; २, ६,१, २३; ३, ४,४,१०; ८,१, ११; ९, ३, १५^{२};६,४,२,६; १३,४,३,२;६–१४; का. १,६,१,१५; तै. ३,५, ७,६; ६,३, ४; ५,१; –०तः श १३, ४,३,२; ५,१, १६; २,७^{२}; १४, १,३,१^{२}; ३,१,३०; तै. २, ६,७,१;२^{२}–६^{२};,११,१;२^{२};३;४; ६^{३};७;८^{२}; १०^{२};१५,२;१७,१;२; ३^{२};४;५^{२}; ६;७^{३}; ३,६,२,१^{५};२^{७}; ७,१;८,१;२^{२};११,२;४^{२}; १२,२; १५, १; तैआ. ४,४,१; ५,१;५, ४,१; ष. १,४; २,४; ६; ७;१०; गो. २,२,६; ६,९; –तरि ऐ. २, १५;१६; श. १,८,१,३९; ४,३, २,२; –ता ऐ.१,२^{३};७^{२}; ९;२८^{३}; ३०;२,५^{२};७^{३};१२; १५;१६;२०; २१^{४};२२;२७;२८^{४}; ३०;३१;३२; ३४^{६};३७^{४}; ३,२–४;७; ८; १४^{३}; -३१;३२; ३८^{२}; ४,७^{२};१०^{३}; १४; २०^{२};३०; ५,८;२३^{२};२५; ६,८^{७}; १०^{२}; ११–१३; १४^{५};१५; २१; २७;३०;३१; ७,९;१६;१८;३३;

ऐआ. १,१,१;३;४^{८}; २,१;२^{२};४; ५,३^{२};५,१,१;४; ३,२^{३}; शां. ६, ११^{२}; ९,२;५^{३};६^{२}; १२,१^{२}; ५^{२}: १३,२;३^{३};८;९^{३}; १४,३^{३};१६,५; १७,७^{३}; १८,४;१९,८–१०;२०, २;२१,२:२२,२; २३,३;५^{२};२५, १०^{२};१३;२६,५;६^{२};१७; २७,१; ४;६: २८,२;६;९; २९,८^{२}; ३०, ४;६; शांआ. १,१; ४,६; श. १, १,१,१५; ३,३,१३^{२}; ५,१;३;४, १,२४^{२}; ३५:३८; २,१२^{२};५, ४; ५,१, ४^{२};५^{४}; १४;१५; २१;२३; २४;२६;२,१^{३};८; ११;१४;७,२, २६; ८,१,१४; १५; १७; २,४^{२}; १४^{२}; ३,१८; ९,१,१;२१: २,१; २,३,४,१४;४,४,२५;५,२,४२^{२}; ३,६;११; ६,१, २१^{२}; २३; ३३; ४३;४५^{२}; ३,४,४,१०;५,१,१५: ८,१,१: ९,३,७:१०^{२}; ११; १५; ३१;४,२५; ४,३,२,१;३^{२};४,२१; ४,१,१५;५,८.१२; ९,१;१३;६, ९,१८^{२}; ५,१,३,४; ४,३,२२;५, १,१०; ४,२६; ५,१७; ६, ४,२, ६;७^{२}; ६,२, १४^{२}: ७, ३, ११^{२}; ९, २, ३, ११; १०, १, १, ५; २,९;३,४,१;४,१,१३; ११,२,७, ३२; ५, ५, १०^{२}; ७, २, ६; ४, २;१२,१,१,४;५; ४,४,१; ८,२, २३^{२}; २७; १३, २, ६, ९^{२}; ४, १,४;३,१;२;१५; ५,१, ८; १६; २, ७; १२; १७; २३^{३}; १४, १, ३,२^{२};७^{२}; १३: १५; ३३; २,२, १;३,१,३०;३४;६,१,४^{२}; ५^{२};९; १२; का. १,३,४,१४;४, १,१२: ५,१,३७; ३७^{२};२, ५;१०; ६,१, १५;२२;२८; ३०^{२};२, १,१,११; तै. १,४,५,२–४:६, ६;६, ९,२; ७,६,१:८,२,५;६,६; २,१,५,९; २,६, ३; ३,२, २; ५,६^{५}; ४, १, ६:११; ६, ७, १^{२}–५^{२}; ६; ११, १^{२};२; ३^{२}; ४;५; ६^{२};७; ८^{२};१०;

१४,६; १७,१^{२};२; ३^{२};४;५^{२}; ६; ७^{२};७,१,१; ३,३,८,१:४; ८;१०; ९,११;५,२, १:३, १; ४, १; ९, १^{२};१२,२;६, २,१^{५};२^{७}; ३,२;४, १; ८,१; २^{२};१०,१^{२}: ३;११, १; ३;४;१३,१^{२};१४,३^{२}; ७,४, १२; ११,५;८,५, २;३;९, ५,१^{२}; २^{२}; ११,६,२;१२,५,१^{२};२^{३}; तैआ. ३, १,१;२,१:३,१:५, १;६,१;५,४, २;६;१०, १,१६;१०,२; ५०,१; ६४,१; तां. ४, ९,१३; ५,५,९; ९,१,३४;३,५; ४,१४; ७,५;८: ९,१५;१८, ९,२;९; २५, ४,५; १५,३; १८, ४; जै. १८; १३६; १६४;२०३; जैउ. ३,४,२, २;५, ६; मं. २,३,१९; ष. १, ४^{२}; ६, २,४–७;९^{२}; १०^{२}; ४,१; गो. १, १,१३;२९; २,९;११^{२}; १२;२४; ३,५;४,४;५,११;१५;२४; २,२, २०^{२}; २१; २२; ३,६; ८^{५}; १२; २३^{४};४, १५; ५,४^{३}; १४^{९}; ६,३: ६^{५};८;९^{२};१४;-तारः शां.१३,९^{२}; २६,५; श. १,८,३,१०^{४}; २१;९, १,१;२,५,२,४२; ६,१,४५; का. १,५,१,३७; ६,१,३०; तै. २,३, १,१;५,६;३,३,८,११; तैआ. १, ७,५^{२}; ३,११,१; तां २३, १,५; गो. १,५,२४; २,३,८^{२}; –तारम् ऐ. १,१७; २,५;२०; शां. ८,२; ९,४;११,४; १२,१;१३,१; १५, ५;१९,४; २२,२;३०,१; शांआ. १,४; श. १,४,१,३४; ३५;५,१, १;१३;२,१९;८,३,१०; २,५,२, ३०; ६,१,२३^{३}; ३,४,७,१०; ४, ४,४,१२;१२,१,१.४; १३,४,३, १;५,२,७;१३; १८; का. १, ५, १,२७; ६,१,१५^{२}; तै. १, ६,९, १;२; २,१,५,९;४, ३,६;६,१५, १;७,१२,३;६;३,५,२,३;६,१५, १;११,६,३; तां. ४, २,११; सा. २,३,२; ष. १, ४;२,८; गो. १,

CC-0. In Public Domain. Gurukul Kangri Collection, Haridwar

Digitized by Arya Samaj Foundation Chennai and eGangotri

१,२९; २,१२: २३:२४^{५}; ३,१; ४,४; २,६,१४; –०तारा तै. २, ६,१२,४; १८, ३; –तारा ऐ २, ४^{२}; तै. २,६,७,४;१०,४;११,६; १७,५: २०,३; ३,६,२,२: ३,३; १३,१; १४,२; –तारौ श. ३,७, ४,१०; तै. २, ६,८, ३; १४,३: ६; –तुः ऐ. १, २; २९; २,२८^{२}: ६,१८;१९:७,१^{२};१८; ऐआ. १, ५,३:५,२,२;३,२: शां. २६, ६: २८,३^{२}; २९,३:८; शांआ १,२: २,१८;श.१,८,१,१४; १५:१७^{२}: २,४; ३,९,४,२५; ४,२, १,२९: ४,२,१७;६,९,१८; १०,१,२,७: ५,३;१३,५,४,२४; ६,२,१८ ७, १,१३; का. १,६,१, २२; तै. १, २,४,३; ४,५,२–४; ६,९,२: ७, ६,१:२,३,८,८; ५,७,६;६,३,४: ११,३;४;१२,२; तां. ३,११,३^{६}; ५,६,७; १६,१५,१०; १८,३,२: ९,९:२०,३,१;४,१;८,१^{२};९,१^{२}; २१, १०,४; जै. १६४; जैउ. ३, २,१,४; ष. २,३^{२}; गो. १,३,५^{३}: १८; २, ४, १५; ६, १^{२};६; ९^{२}; –तुःऽ–तुः तै. ३,५,९,१;६,१३, १;१४,३; –तृभ्यः श. १,८,३, २१^{२}; ९,२,१८; २,५,२,४४; ६, १,४७; का. १, ५,१,३७; ६,१, ३०; तै. ३, ३,८,११; –तृभ्याम् तै. २,६,१४,३; –तृषु ष. १, ६; –तृणाम् तै. ३, ५, ७, ५; ६, ११, ४; –तॄन् तै. २, २, १, ४; ३, ५, ५: –त्रा ऐ. ६, ३४; श. १४,६,१,५; तै. ३, ३,७,१: –त्रे ऐ. ५, २४; ६,१४^{२}; श. १, ५,३,१०; १३;८,१,१३; ३,२१; २,६,१,३३;४,३,४,२२; २५;४, ३,१०; ५,८,१२^{२}; ५,४,५, २२; ५,१,१०^{२}; ५,१७^{२}; १२,१,१,६; ८;९; १४, ३,१, ३४^{२}; तै. १,१, ६,१०; ८,२,३; ३,३,८,२: १०; ७,२,६; तां. ९, ३, ३; जैउ ३, ४, ३,४; ष. १,४; गो. १, ३,४: ५;४,६^{३};५,८;२,३,८.

होतृ-क– -काः श. १३,५,४,२४; ६,२,१८:७,१,१३.

होतृ-चमस– -सः ऐ.२,३०; शां. १३,६^{२}; १५,१; १६, १; २८,३; २९, २; ३०, १; –सम् ऐ. २, ३०^{४}; शां. १३, ७^{२}; –सात् श. ३, ९,४, २५^{२}; –से ऐ. २, २०; ३०; शां. १२,१;१३,६; श. ३, ९,३,३०;४,२,१,२९; ३०;४,१; –सेन श. ३,९, ३,१६;२९.

होतृ-जप– -म् ऐ. २,३८.

होतृ-त्व– -त्वम् ऐ. १,२;–त्वे श. १,४,२,१.

होतृ-वर्य– -र्यै श. १,५,१, २०.

होतृ-शस्त्र– -स्त्रेषु ऐआ. ५,३,३.

होतृ-ष(←स)दन– -नम् ऐ. १, २८; ऐआ ५,१,३; श. १, ५,१, २३;६,४,२,७;–नाः तै. ३,७,[illegible], १३;–नात् श. १,५,१, २३^{२};–ने ऐ.१,२८: शां. ९,२; श १,५,१, २४;२,५,२, ३०†; ३,६; ११;६, १,२३;४३:३,४,४,१०;८, १,१: ६,४,२,७; का. १, ५,१, २७;२, ५;१०: ६,१, १५; २८; गो. १, ३,४.

होत्र– -त्रम् श.१,४,५,४; ५,२,१^{३}; ११,५,८,४;७; तै. २,६, १०,५: ३,५, ४,१;६, १३,१: तां. २१, १०,११; –त्राणाम् तां. १२,१३, ५; –त्रात् शां. ३, ४; तै. २, ६, ७,६;११, १०;३, ५,५,१:६,२, २; –त्राय शां. ३,३; श. १, २, ३,१;३,३,१३:४, २,१७^{२}: ५,१, १५; २०;२,६, १,२२; ३,५,१; ३१; का. १,६, १,१५; २,२,१, १५; तै. ३,५,३, २; जै. २०९; –त्रे तै. २,६, १४,६; ५,९,१;३, ६, १३,१; १४,३; –त्रेण श. १, ९,१,१०^{२}; तै. ३, ३,६, १०;५, १०,४.

होत्र-क– -काः ऐ. २, ३६;६,८^{६}; १३^{२};२४; ऐआ. १,२,४;५,१,४; गो. १,१,१३;३,५;५,२४; २,३, १६;४,१८;५,१४^{२};१५;–काणाम् ऐ. ६,६; ८^{४}; ऐआ. ५,३,३; गो. १, ५,१६–१९; २,४,१५; १८: ५,१२;१४^{२}; ६,१६; –केभ्यः गो. १,५,८.

होत्रा– -त्रा ऐ.१,२१;६,१;२;२५; शां. ८,५;२९,१; तां. ४,२,१०; १८,९,१६;१७; गो. १, २,१९^{३}; –त्राः ऐ. ५,४;६, १३^{३};१४^{२}; ८, ४^{३}; ऐआ. ५,१, १; शां. ६,११; १३,६;१४,४;१५,१;१६,१;२८, ३; २९, २; ३०, १; श. ३, ५, ३,१२^{२}; ६,२, ९;९, ३,५; ४,२, १,३२^{२};३३; ६,३,१,१६^{३}; ७,४, १,२०^{२}; ८,६, १,११^{२}; ९, २,३, ४४^{२}; १४, १, २, ८; तै. २, ३, ६,३;४;३,५,८,१^{२};१३, १^{२};११, ५,१; तैआ. ४,२,१;७, ३;५,६, ७;१०;६,६,८; तां. १२, १३,८; गो. १,२,१६; २,३, १८; ६,६^{८}; –त्राणाम् ऐ. २,३६;६, १४: शां. २५,१५; २९,८^{३}; श. ४, २,१, २९;३१^{२};३३; –त्राभिः ऐ. ८,४; तैआ. ५,६,७:१०^{२}; –त्राभ्यः तै. ३, ७, ७, ११; मं. १, २, १२; –त्राम् शां. २८,४; श. ११, ७, २,६; तै. ३,५, ९,१;६, १३,१; १४,३; तैआ. ३, ४,१; –त्रायाम् श ४,२,१,३३: तै. ३, ५, १०, ४; गो. १, २, १९^{९}; –त्रासु शां. २२,६;२३,४: गो. १,२, २४:३, ९; –त्रे ऐ. ६,१४.

होत्रा-विद्– -विदम् श.१२,४,४,२

† W. सुपा. स्वराभावश्चिन्त्यः

CC-0. In Public Domain. Gurukul Kangri Collection, Haridwar

Digitized by Arya Samaj Foundation Chennai and eGangotri

होत्रा-वृध्- -वृधः तै. २, ६, १६,२.
होत्रा-शंसिन्- -सिनः ऐ ६,२१; शां १७,७²; २८,९; २९,८²; ष. २,४-८:१०²; गो. २,३,२३;५, ४³,६,३; -०सिनः ष.२,५²;६;७; १०; -सिभ्यः ऐ. ६, १४.
होत्रिय- -म् ऐ. २, २०; शां. १२,१.
होत्रीय- -ये श. ९, ४, ३, ७.
होम- -मः श. १३, ५,३,१; तै.३, ८,३,६; -मम् श ४,१,१, २१: २,५,१³;३,५,६;५,२, ११;४,८²; ५,५,४,२६: ११, ५,५,११; तां. २१,३, ५; -मस्य श. ३, १,४, ६;११,४, २,१३; -मात् ऐ. ५, ३३;७,१२; श. ४,१, १,१९;२, ४, ७; ८; -मान् शांआ ९, ८: १२,८; तै. ३,८, १७,५; ष. ४, १³; गो २,२,१२; -माय ऐ. ५, २७:७,३: शां. २,३; श. ३, ९, ३,३२²;१२,६,१,२८; -मेन शां. २६,५; -मैः गां. २,२, ५; -मौ श. १२, ९, ३, १३: तै. ३, ८, १८,५.
होम्य- -म् गो. १,३,१३².
होष्यत्- -ष्यन् ऐ ७,१२: शां. २, २; श. १,५,३, २५;६,२,७; ३, ८,२,२५²;४,४,२,६;६, ६,२,६; ७,२,२, ११; ११, ५,३, ८; तै. २,१,५,८;३,१०,९,२.
हौ जै.३४.
हौत्र(←होतृ)- -म् ऐ. ५,३२²; ३३; तां. २४,१३,५; गो. १, २,११²; १६;२४;३,२²;५,१६.
हौम्य-शेष- -म् ष ४,१.
√ह्नु,ह्नुवते तै. ३,९,६,१;२.
ह्रस(:) ऐ. ४,३१;५, १८; ऐआ. ५, २,४; तैआ. ४, २०, १; तां. ४, ७,७²;११,९,३²; सा. १,४, १४; गो. १,२,१३;३,८.
ह्रद- -दः शांआ. ३,३; श. ४,४,५, १०;१,३,४,१२; तां. २१, १०, १८; जैउ. १, १८, ३, ३: -दम् शांआ. ३,४: श. ४, १,५,१२²; -दात् श. ११,५,५,८; जैउ १, १८,३,४.
ह्रस्व(√ह्रस्)- -स्वः ऐआ. ३,१,५;२, १;६; शांआ. ७, १३; ८,१;११; -स्वम् शां. ३, ५²; -स्वा आ. २,१,२; जैआ. २,११,१; -स्वाः ष.४,३. ह्रस्व-कर्षण- -णेषु सं. २.
ह्रस्वो(-स्वऽउ-)दात्त- -त्तः गो.१, १,२५.
ह्रसिष्ठ,ष्ठा- -ष्ठः श. ३, ७, २, ७; -ष्ठम् श. १२, २, ४, ७; -ष्ठा श. १२,२,४,२; गो. १, ५, ४; -ष्ठान् श. ८,२,४,२०.
ह्रसीयस- -यः ऐआ. १,५,१; श. ७, ३,१,१०; -यसा श. ७, ३, १,१०; -यांसः गो. १, ३,७;९: -यान् श. १, ४,४,७; ३, ७,२, ७².
ह्रसीयसी- -सी श.१,४,४,७;६, २,१,१९²; ५,२,९; तां. २१, १, ७†; जै. १४९; -सीम् श. ६,५, २,९.
ह्रादुनि(√ह्राद्)- -नयः श १४, ९, १,१३; ०-नि श. ११,२,७,२२; -निः श. ११,२,७,२१;२३;१२, ८,३,११; -नीः तै. ३,१२,७,३; -नेः श. १२,८,३,११.
ह्रादुन्य(-निऽअ-)न्त- -न्तः श ११, २,७,२५.
ह्रियमाण(√हृ)- -णः तै. १, ५,११, २; तैआ.५,११,४; -णम् ऐ. ५, २६; श. ११, ५,३,२;५; तै. २, १,७,१;८,२; तां. १५,७,४; गो. १,३, ११²; १२²; -णस्य तै. १, १,२,१,५;५,१०,३. -णस्य तां. ८,४,१.
ह्री(√ह्री)- ह्रिया तैआ. ७, ११, ३; ह्रीः श. १४,४, ३,९; तैआ. ३, १३,२; ४,४२,५²; मं. २,४,५.
ह्रीत-मुख- -म् तां. ५,४,१५².
ह्रीतमुखिन्‡- -खी गो. २,१,११.
ह्रीयमाण- -णः गो. १,२,९; -णम् शां ९,५.
√ह्लाद्(←√ह्राद्), ह्लादयते तैआ. १,३,४.
ह्लादुका- -०के तैआ. ६,४,१.
ह्लादुका-वत्- -वति तैआ. ६, ४,१.
ह्लीक(←ह्रीक)- -काः तै. १,३,१०, ६; ६,९,७.
√ह्वल्,ह्वलति श. ४, ५,७,६; ५, १,३,६; १४; ३,२,४; ४,५,१७; ५,४,३४; १२,६, १,२; ह्वलति श. ५, २,२,२०; १३, ५,३,६; ह्वलेत् श. १, ५, १, १४; ३,७, १,१६;४,५,७,४;६;११,५,८,५. ह्वलयेत् श. ३,७,१,१६.
ह्वला- -ला श. १,५,१,२२;३,२, ४,१९; ४,६,८,२०; १३, ४,१, १४.
ह्वलितोस्(:) श. ९,५,२,१.
√ह्वृ, ह्वार्षीत् श. १,१, २, १२; ७, १, ११; का. २, १, २, ११; ह्वाः श. १, १, २, १२; ७, १, ११; का. २,१,२,११; तै. ३, २, ३,२;४,५.
जिह्वरतम् श. ३,५,३,१७².
जुह्वुराण- गद्र.
ह्वरस्- -रः श. १४,३,१,१९; तैआ. ४,११,४;५,९,७.
√ह्वे,ह्वयते श. ३, २, १, २१; श. १, ह्वयति ऐ. १,२;४,२०; श. १,

†'ह्रसीयसी' इति मुपा. अशुद्धः। ‡'होतामुख्यमुपगल्मः' इति पाभे.। 'होता। आमुख्यम्। अप्रगल्मः' इत्येवं सुकल्पः।

CC-0. In Public Domain. Gurukul Kangri Collection, Haridwar

Digitized by Arya Samaj Foundation Chennai and eGangotri

७,२, १७[२]; ८,२,७; ९,२, २६; २७; २, १,३,२[२]; ४,३,१,८; ४, ४,३;५: का. १,१,३,१[२]; हृवयति श. २,५,२,२१;३,१७;१८[२]; ५, ४,४,१४; का. १, ५,१,१८; २, १६;१७; तै. ३, २,५,८[२]; ३,७, ६[२]; गो. २,१,२५: हृवयेते तै. २, २,७,२;३,८,९,२; हवन्ते ऐ. ५, २०; शां. २६,१२;१५; तां ११, ४, ४; हृवयन्ति जै. १३३[२]; हुवे ऐ. ४,३०; ५,४;८,६; ऐआ. १,१,४; शां. २०,३: २२, ७;९; २४,९;२५,९;२६,११; श. १,७, २,१७; हुवे श. २,३,४,१२; का. १,४,१,१०; तै. ३, १,३,१; ७, ९,८; तैआ. १०,९,१; तां १२, २,३;४, ८;९: १५,२,५; ८; मं. १,५,३; गो. २,३,१५; हृवयामि तैआ. ३, १४, ३: हुवामहे ऐ. १,२१; ४,३१; ५, ४:१२: १६; १८:२०:६,६;१०;८,२; ऐआ. ४, १,१[२];५, २,२; शां. ८,५; ९,६; २६,१०;२८,३; श. १, ७,२,१७; हवामहे श. २,५,२,२१;६,३,२, ४[२];६,३,९[२]:७,३,१,३४: १०,२, ६,६; १३,२,८,४; का. १,५,१, १८; तै. १,६,५,३; २, ४,३,२; ४,४[२];५,८,२:१२;६, १६,१[२]:७, १३,१;३:८, ८,७;९,७: ३,९,६, १; तैआ. १०,१०, २:११, ४,४: ७,३;९,१;१४,८,३; मं. २,१,८; गो. २,२,२०; ५,१२; हुयामसि तै. २, ४, ३, ११; जुहुवे श. ३,२,१, २१; हृवयिष्युते श. ३, २,१,१९[२];२०;२१; हृवयिष्यसि ऐ. ६,३; हृवयन्ताम् शां. १२,५: हृवय गो. १, १, ३१; हृवयेथाम् जै. १४९; हृवयध्वम् शां. २८, ६; हृवयत तै. ३, ७,९, १; अहृव-यत जउ. १,१८,२,४; अहृवत तै. २,३,६,१[२];२;३: अहृवयत् तै. २, ३,६,३; ४; अहृवयन् तै. १, ५, ९,८: हुवेम ऐ. ५,४; शां. ९,८: २६,११; श. ४,३,३,१४: तै. २; ४,४,३;५,८,१२:७,१५,६;८,२, २:३,४;९,७[२]; तैआ. १०,१,१६; अहृवत श. १३, २,८,३; तै. ३, ९,६, ३; अहृवासीत् गो. १, ३, ४:५,२२; अहृवेताम् तै. २, ६, १०,२;३,६, १३, १.

हूयते ऐआ. २,२,४.

जोहवीमि तै. २, ४,८,४; जोह-वीमि तै. २,५, ५,२; ८,९;८,९, ९; अजोहवुः ऐ. ६.६.

जुहृवान-, हुत-, हुत्वा, गद्र.

हृवयत्- -यन्तः गो. १,३,१.

हृयितुम् श. १,४,१ ११.

इति वैदिकपदानुक्रमकोषस्य

द्वितीये विभागे

द्वितीये हलादिखण्डे तकारादिशेषः समाप्तः।

CC-0. In Public Domain. Gurukul Kangri Collection, Haridwar

Digitized by Arya Samaj Foundation Chennai and eGangotri

CC-0. In Public Domain. Gurukul Kangri Collection, Haridwar

Digitized by Arya Samaj Foundation Chennai and eGangotri

ॐ

परिशिष्टम्

अंससुप्रथमम् सा. २,१,५.
अ-कृत्तनाभि- -म् श. ११, ८, ३,६.
अ(क्ति→)क्ता(√अञ्ज्)- -क्ताः तां. ६,९,९.
अक्त्वा श. १४,९,४,११.
अक्षर- -रम् श. ४,३,२,१०; -राणि श. ४,३,२,११.
अ-क्षेत्रज्ञ- -ज्ञः श. १३,२,३,२.
अ-गातृ- -तारः तां. १३,१०,८.
अग्नि- -ग्निःऽइव शांआ. १२, २; सं. ३; -ग्नी श. ३,५,३,१३.
अग्नि-नक्षत्र- -म् तै. १,१,२,२.
अग्नि-प्रहरण- -णे शां. ९,४.
२अग्नि-रेतस†- -म् का. गद्र.
अग्नि-ष्टोमसाम- -मात् श. १३,५,४,२०.
अग्निष्टोम-साद्यस्क-पराक- -‡केषु ष. ४,३. गद्र.
अग्नि-होत्र- -म् तै. २, १,२,५;६.
अग्नि-होत्रिन्- -त्री श. ११,३,१,५.
अग्नी(-ग्निऽइ)ध्- -०ग्नीत् श. ३,९,३,१६; -०ग्नीत् श. १,८,३,२०.
अग्न्य(-ग्निऽअ-)विदग्ध- -म्ऽइव का. २,१,२,९.
अग्र- -ग्रम् तैआ. २,२,१; -ग्रे श. ८,७,१,९.
अग्र्य- -म्ऽइव का. १, ३, २, ११; ४,३,१७.
अङ्ग- -ङ्गम् तां. ५, ४, १४; -ङ्गानि श. ३,७,४,८;९.
अङ्ग-होम- -मान् तै. ३, ८,१७,४.
अङ्गमगध- -धेषु गो. १,२,१०.
अङ्गिरस्- -रसः जै. ६९; -रसाम् तां. १२,३,२२; जैआ. १,११९;४२०; ४२५;५१२;५१४.
अङ्गिरसाम(-रसाम्ऽअ-)यन- -म् शां. १८,१०.
अङ्गुलि- -लयः जै. १२८.
अ-चक्रवस्- -वान् तां. २१,१,८$.
अचिष्टु- -ष्टुः तै. २,६,८,४.
अच्छ√इ, अच्छैति श. ३,६,४,२;९, २,२; ३,१२;१४; अच्छैति श. ३,९,२,२.
अच्छ√चर्, अच्छचरसि, अच्छचरामि जै. १७२[२].
अच्छ√पत्, अच्छापतत् श. ४,३,२,७[३].
अच्छावाक- -कः तां. २५,१५,३.
अच्छावाक-सामन्- -म श. १३,३,३,६[२].
अ-च्छन्दस्- -न्दः तां. २१,९,९.
अ-च्छन्दोम- -म् तां. २३, १९,८; २४,३,२;११,६.
१अ-च्यु(त→)ता- -ता शां. १६,४[३].
अच्युत-क्षिति- -तये तैआ. १०,६७,१.
√अज्, आजन्त श. ५,१,१,३.
२अ-ज- -जः श. १४,७,२,२३.
अ-जामि- -मि तां. १८,६,२२.
अ-जित- -म् जै. ६७.
अजिन- -म् श. ५,२,१,२१; २४.
?अ-जीत(√ज्या)- -ताः मं. २;१,१२||.
अ-ज्येयुता- -तया श. ११,५,७,१.
अ-जुह्वत(√हु)- -ह्वत् श. ३, २, २,१२; -ह्वतः शां. २,८.
अ-ज्ञान- -नात् तां. ५,७,११.
अज्यमान(√अञ्ज्)- -नाय शां. १०,२.
अ-तपस्- -पः शांआ. १,६.
अ-तप्ततनू- -नूः तां. १,२,८.

† अच्प्रत्ययान्तत्वाद् (पा. ५,४,१०३) अन्तोदात्तं पदं सुपठम्। ततश्च पूर्वपदस्वरवत् पृथक्पदमतेन्त्रं यथासु. स्वरचिह्नश्च सुत्यजं द्र.। ‡ यद् Ee. 'अग्निष्टोम-साद्यस्केषु' इति पठति तच्चिन्त्यम्। तथाभूते बहुत्वानुपपत्तेः। हस्तलेखेष्वन्तिमभागस्य 'केषु' इत्येवं दृश्यमानत्वात् (औदुम्बर्युच्छ्रयणमन्तरेण) सोमयागविषयस्योपक्रान्तत्वात् पराकस्य त्रिरात्रानर्थान्तरत्वाद् मुपा. सूपगमः स्यादित्यभिसन्धिः। $ 'आ चक्रवान्' इति C.। ||=तैसं.५,७,२,४; कासं.१३,१५। परं मं. मुपा. तु नञं विना. ?। तत्र च सा.इत्यस्य 'जीविताः' इत्यप्यर्थो विमृश्यः।

CC-0. In Public Domain. Gurukul Kangri Collection, Haridwar

Digitized by Arya Samaj Foundation Chennai and eGangotri

अतस्(:) श. १,६,१,४; तै. १,२,१, १६; अतस्(:)ऽअतस्(:) तै. १, ४,१०,५.

अति शां. २,१;३,८; १३,१; श. ५, ३,४,३; तै.३,६,१३,१; ष.२,३.

अति√इ,अत्येति श. १२, ५, २, ८; अतीयात् श.११,३,३,७;अति··· इयात् तै. १,८,८,५.

अति√क्रम्,अति···क्रामति तां. २, ७,२.

अति√क्षर्,अतिक्षरन्ति तै. १,८,९, १^{३}.

अति-च्छन्दस्- -न्दसः शां. २७, ३; -न्दसा ऐआ. ५,१,४; शां. २७, ६; तै. १,७,९,६.

अति-जगती- -ती तां. १२,१०,२

अति√तॄ,अति···तरेम ऐ. १, १३: तैआ. १०,१,११.

अति√दह्,अतिधाक् तै. ३, २,८,६.

अति-धृति- -म् ष. ५,१२.

अति√नी,अत्युनयन्, अति···अनयन् श. ५,३,४,३.

अति√१पा,अति···पाहि श. ५, ४, २,२.

अति√पॄ,अति···पर्षत् ऐआ. ४, १, १^{२}; तै. ३,७,८,१.

अति√प्रच्छ्,अत्यप्राक्षीः श. ११, ६, ३,११.

अति-प्र√ण(←न)श्, अतिप्रणश्येत् श. ६,७,४,११.

अति-प्र√वह्,अतिप्रवहतः गो. ३,२, ११.

अति-प्र√स्रंस्,अति···प्रस्रंसते तै. २, ८,५,२.

अति√भा,अतिभाति जैउ.१,९,३,४.

अति√भाष्,अतिभाषेरन् शां.१७,९.

अति-भोजन- -म् ष. ५,४.

अति√मन्,अत्यमन्यन्त तै.१,६,४,१.

अतिमर्शम्(णमुल्) गो. २,६,८^{४}.

अति√मुच्,अतिमुच्यते श. २, ३,३, ९; जैउ. १,९,३,४.

अति√मृज्,अतिमार्जयन्ते शां. ५,७.

अति-मोक्षमाण- -णः शां. १६,७.

अति√यज्,अत्ययजध्वम् ,अत्ययजामहि जै. ८६

अति-रात्र- -त्रः गो. १,५,२३.

अति√रिच्,अतिरेचयति तां.७,१, ३; अति ···रेचयन्ति श. ८, ४, ४, ९;५,३,८; ७,१,१४; २४; अति-रेचयेत् श. ४,६,९,१७; अति··· रेचयेत् श. ६,२,१,३६.

अति√वद्,अति···अवादीत् श ११, ६,२,५.

अति√१विद्,अति···वेद श. ११, ६,१,३-६.

अति√शंस्,अतिशंसन्ति गो. २, ५, ३.

अति-ष्ठा- -म् ऐ. ८,१४;१५^{२}.

अति√२हा,अतिऽइव जिहीते तां.१७, ४,३.

अति√हृ,अतिहरन्ति तां. ६,१,३.

अतीवाद- -म शां. ३०,७.

अ-तृष्यत्- -ष्यन् तैआ. १,११,६†.

अत्ति(√अद्)- -त्तिः जैउ. ३, ५,९, १०.

अत्तृ- -त्रे श. ८,६,३,५.

अत्य- -म् ऐ. ३,१८.

अत्य(-तिऽअल्पक→)लिपका- -का ऐ. ६,३५‡.

अत्यु(-तिऽउ-)प√यज्, अत्युपयजति श. ३,८,५,१.

अत्यृष्(-ति√ऋष्), अति···अर्षति तै. ३,१०,८,१.

अत्र-द(घ्न→)घ्ना- -घ्ना श. ३,३,४, २८.

अ-त्रस्नु- -स्नू तै. ३,५,१०,१.

अत्रि- -त्रयः तैआ. १, ११,२; -त्रिः तां. १४,११,१४; गो.‖ गद्र.

अ-त्रैककुद(←त्रिककुद्)- -म् श. ३, १,३,१२.

अ-त्सा(रिन्→)रिणी- -०रिणि शांआ.७,१¶.

अथ का. २,१,२,८^{४}.

अ-थकार- -रान् जै. १८२,

अथकार-णिधन- -म् तां. १०, १०, १; १३, ४, १०;

अथ-निधन- -नेन तां १०,१२,३.

?अथोदिव- -वः जै. १४३.

?अथ्यास्त्री- -स्त्री गो. १,३,१८.

√अद्,आदन् तै. २,५,५,६; अद्यात् शां. २२, ८; अद्यासम् जैउ. ३, ५,१,१०.

अ-दक्षिण- -म् का. २,१,१,११.

अ-दाक्षिणी(य→)या- -या तां.६,१,५.

अ-द(त्त→)त्ता- -म् सा. १,८,४.

अ-दब्धायु- -०यो तै. ३,३,९,९.

अ-दर्शन- -म् गो. १,१,२६.

अदस्- -दः ऐआ. ५,१,६; शां. २६, १४; श. ४, ६,५,५; गो १,५ २२: -दौ तै. ३, १०, ३, १; अमुया श. ३, ८, २, २८; असौ शां. ४,४.

अमुतस्(:) ऐ. ३,१०;शां. ९,६;१५, ५; श. २,१,१,६; ६,२,१४^{३};४, ३,१,१६; ६,४,४,१३^{२};७,३, ५: १०; ४,९; १०; ७,१,१,३५;४, २,२२; ८,३, ४,७^{२};७,१, १३^{२}; २३^{२}; ९, १, १, ३४; १२, ४, १,७; १३, ६, १, ९; तै. २, २, ७,३;११,५; तैआ. १. १,१; ४, २; २१,१; २२, १२;२५,२; ५, १२,३; तां. ७,१०,५.

अमुतः-प्रदान- -नात् ऐआ. २, १,२.

---

† भा. तु क्रियापदमाह तच्चिन्त्यम् । ‡ 'अलिपका' इति कालि. च मुपा. । ‖ पृथगन्वयेन पूर्वेण 'दिवी'ति पदेनैकपद्यमभिसन्दधानो 'दिव्यत्रि' रित्येकपदामित्याह G ?। ¶ मुपा. अतितरामस्पष्टः अनुवादाश्च कल्पनाभूयिष्ठाः ।

CC-0. In Public Domain. Gurukul Kangri Collection, Haridwar

Digitized by Arya Samaj Foundation Chennai and eGangotri

अमुत्र ऐ. ३, २९; ४, १०; श. १, ३, १, २०; ७, २, १४; ९, १, १४; २, २, ३, ६; ३, २,१, ३६[२]; ३७[२] ६, २, १८; ४, ३, ४,३२; ५,१,२; ६, ३, १, २०; ३, ३,१४;६,१,६; ७,२,७;७,१, १,१९; २०; ४, २, २२; ९, १, २, १६; ४,२, २१; १०, २, ६, १९[२]; ५, २,६; १६; १७; तै. २, २,७,३; ७,४; ११, ५; ६; तैआ. १,७,४;२७,४.

अमुर्हि श ६,२,२,४०; ष. ३,१.

असौ-नामन्- -मा श. १४, ४, २, १५[२].

अ-दान- -नाय श. ४,३,४,२३[२].

अ-दारसृत- -सृतौ आ. १, १३२; -सृन्ति जैआ १,१३२.

अ-दिति- -तेः श १०,६,५,५[२].

अ-दुर्मङ्गली- -लीः मं. १, २,१८†.

अ-दृश्यमान - -नाः श. ३, ६,२, २६:

अ-देवता- -ता गो.१,३,१८.

अद्धा शां. २७,१.

अद्भुत- -तानाम् ष. ५,१.

अद्य श. ४,६,४,५.

अद्या(-द्यऽआ-)हृत- -तः श. ३, ९, ३,२९;३०.

अ-द्रुह्- -०हा शां. ९, ४.

अ-द्वार- -रेण श. ४, ६, ७, ९; १०.

अध तै. २,५,२,१२.

अ(ध→) धा गो. १,२,२०[३].

अधर- -म् ऐ. १,१३.

अ-धर्म- -म् श. ३,७,३,७.

अधस्(:) तां. ६,६,१७.

अधःप्राण- -णाः ष. १,३.

अधःसर्वे(-र्वेऽई-)शिन्- -शी शां. २९,१५.

अधस्तात्-प्रक्षरण- -म् गो. २, १,३.

अधस्तान्नि (-त्ऽनि-)बांध- -म् श.७,४,१,१०.

अधि ऐ. २, १२; ऐआ. २, ५, १[२]; शां. ८,१; ४; श. १,७, २, २०; ४,२,२,९; ६,७,३,७[२]; तै. १,३, १०,२;४,१,१;२,४,२,१६;८,७; ७,१६,२; ८,८,४; ३,२, १०,१; ७,६,१९; तैआ. ४, ४२,५; तां. १७,१,९; गो.१,४,३.

अधि√इ, अधीहि गो. १, २, ५; अधीयते शां. १४,१.

अधीयत्- -यते श. ४, ३, ४,३३; -यन् श. ४,३,४,३३.

अधि-ज्य- -म् श. १४,६,८,२.

अधि-दैवत- -म् जैउ. १, ११, १,५.

अधि√धा, अधि···अदधाः शां. ९,३.

अधि-मन्थन- -म् श. ३, ४, ९, २०;

अधि√यम्,अधि···यच्छत तै. २,८, ५,६.

अधि-वि√धा, अधिविधीयन्ते श. ६, ३,१,१६.

अधि√शक्,अधि···शशाक जै.१८०.

अधि-षवण- -णे श. १४, ९, ४, ३‖.

अधि-संवत्सर- -म् तैआ. १, २, २.

अधि√ष्ठा(स्था), अधि···स्थास्यति श. ३,७, १,९[२]; अध्यस्थात् शां. २६,१६[२].

अधीत(√धे)- -म् तै. १, ४, ५,१.

अ-धून्वत्- -न्वताऽइव तां. ७,९,९.

अ-धृत- -तः तां. २१;४,११.

अध्यक्षस्- -क्षाः तै. ३,२,१,३.

अध्य(-धिऽअ-)ण्डा- -म् सा. २, ६, १०.

अध्य(-धिऽअ-)न्त- -न्तेन श. ११, ५,१,४.

अध्या(-धिऽआ-)स्मम् जैउ. १, ११, २,१.

अध्या√भृ,अध्याभरति, अध्याभरत् श. ६,३,१,१३;४१.

अध्यू(-धिऽऊ-)ध्नं- -ध्नें तां. २०, १४,३.

अध्व-गत- -त् तै. २,५,१,१.

अध्वर-माया- -याः आ. २,२६.

अध्वर्यु- -र्यवे तै. १, १,६,१०; -र्यू शां. १३,९ श. ४,१,५,१६; -०र्यो ष. २,५.

अन- -नाः श. १२,३,२,५[२].

अनक्ष†- -म् शांआ. ११,१.

अन(-न्ऽअ-)ति-शंस- -साय गो. २, ४,१७.

अनद्धाऽइव श. ५,३,४,२६.

अननुव्र(त→)ता- -ता श. ३, ७, १,२२.

अनन्वारभ्य(-न्ऽअनुऽआ√रभ्) तै. ३,२,३,८.

अन(-न्ऽअ-)प-क्रमिन्- -मिणम् श. ५,३,१,१; २;५-९; -मिणौ श. ५,३,१,१०.

अनपक्रमिणी- -णीम् श. ५, ३, १,४; -ण्यः श. १,७,१,७.

अनपक्रामिन्- -मि जै. ६८.

अनप-जय्य- -म् ष. २,३.

अनप-स्फुर(त्→)न्ती- -न्ती तै. २,५, १, २;-न्तीम् श. ४, १, ४,१०.

---

†सामश्रमिणः 'अदुः (√दा)। मङ्गलीः' इति पदद्वयं चिन्त्यम्। तु. = ऋ. १०, ८५, ४३, ‖ =बृउ. ६, ४, ३. सूच्यां 'चेर्माधिषवणे' इत्येकपदत्वं चिन्त्यम् † 'अक्षम् गद्र' इति मुपा जातवेकवचनमिति कृत्वा इन्द्रियसामान्यवाचकं सत 'रन्ध्रायनम्' इत्यस्य विशेष्यं स्यात्। अपि वा मध्यमनकारपूर्व्या शरीरस्य विशेषणं स्यात्। 'अक्षमम्' इति K. कृतोत्प्रेक्षा सुत्यजेति दिक्।

CC-0. In Public Domain. Gurukul Kangri Collection, Haridwar

Digitized by Arya Samaj Foundation Chennai and eGangotri

अन(-न्ऽअ-)भि-गीत- -तानि सं. २.
अनभि-दाह- -हाय तां. ८,७,६.
अनाभि-धर्ष- -र्षाय तां. १४,२,६.
अनभि-षुत- -तः जं. ८६.
अनर्थ्यु- -म् श. ४,१,५,५.
अनशनायु(क→)का- -का शां. १०, १.
अनश्नत्- -श्नन्तः शां. २,२.
अनस्- -नः ष. १,२.
अनस्व(त्→)ती- -त्या तां. १४, ३,१३.
अनोयुक्त- -क्ते तै. ३,९,१४,४.
अनोवाहु- -हौ तै. ३,९,९,३.
अनस्थिक- -म् जैउ. ३,१,३,४.
अना(-नऽआ-)कृत- -ताः तां. २३, १३,४.
अनाक्षे(प्य→)प्या- -प्याः शां. ३०, ७†.
अनाहृत्य- -म् ष. २,३.
अना(-न्ऽआ-)मय- -यः गो. २,२,१.
अनामय-त्व- -म् जैउ. २,४,२,१०
अ-नामिन्- -मि तै. २,४,६,४.
अना(-न्ऽआ-)वृत्ति- -त्तिः शां. २६, ४.
अनाशक- -केन श. २,४,३,२;३.
अनाश्याल- -न्नः गो. १,३,१९.
अ-नाष्ट्र- -ष्ट्रे श. ३,९,३, २०-२२; ४,६,६,२;४;५४;५,२,४,१२.
अ-निकाम- -मम् श. १२,३,५,१.
अ-निखात,ता- -तः श. ३,७,१, ७; -ता श. ३,६,१,१४.
अनि(-न्ऽइ-)त्थं-विद्वस्- -द्वांसम् श. ७,२,१,१९.
अ-निवर्त्स्यमान- -नाः तै. २,५,६,४.
अ-निवेद्य ऐ. १,१०; ष. १,४.
अ-निष्क्रीय गो. १,५,८.
अनि(-न्ऽइ-)ष्ट्वा शां. १६,९;१९,७.
अनी(-न्ऽई-)जाद- -नः गो. २,१,६.

अनु ऐ. २, ६; ३, २६: ऐआ. १,४, १; २,३,५; शां. ३, १; २०,१; २६,२²; श. २,५, १,१९² ३,६, १,२४; ४,४,१,२७;५,२३;५,५, १;९²; १०²; १२; ५,१,४,१;५, १९; ६,८,१,८;७, १,२,२१: ४, १, २०;२, ३१; ९, ५, १, ४५; १०,३,५,५;का. १,४,३,१६;तै. १, १,३,३;४,४,१०²; ५, १२,५;८, १,१;३,१; २,१,३,५; ७,१६,१; तैआ. ३,१४,३;५,४,७²; तां. ५, ७,१;६,३,१२;९,५,४;जै. १०४²; जैउ. १, १,४,५;३,४,४; २, २, २, ४-७; ३, २,५,३; ष. ४,७; गो १,१,१३: २,३,२.
अनु-क- -म् श. ३,९,१,११².
अनु√कम्,अन्वकामयत ऐ. ३,३९.
अनु-गु- -गैः तै. ३,७,४,१०.
अनु√गै,अनु···गुः श. १०,५,४,१८.
अनु√चर्,अनुचरति का २,१,२,६
अनु-चर- -राः शां २०, ४²; तैआ. १,१२,३; -रौ शां. २०,३.
अनु√जप्,अनुजप शां. १९, ४; अनु···जपेत् शांआ. १,४.
अनु ज्ञा- -म् शां. ६,१३.
अनु-तुन्न- -न्नात् तां. १२,१०,११.
अनु-निर्√वप्,अनुनिर्वपत् तै. १,१, ६,७.
अनु-नि√वृत्,अनुनिवर्तयति ऐ. ५, १;१२.
अनु-न्याय- -म् शां. १८,१२.
अनु-परीत्य श. ८,७,४,१०.
अनु-पूर्व- -म् तै. ३,३,१,३.
अनु-प्र√धाव्,अनुप्रधावयाञ्चकार श. ११,६,२,५.
अनु-प्र√या,अनु···प्रयायुः तै. ३, ७, १,१.
अनुप्रयाय तै. ३, ७,१,४.

अनु-प्र√हृ,अनुप्रहरन्ति श. ३, ७,१, २९².
अनु-प्राण्(प्र√अन्), अनुप्राणित श. ११,८,३,६; अनुप्राणत् श. ११, ८,३,६⁵.
अनु-प्रे(प्र√इ)अनुप्रेहि श. ४,१,५,९; अनुप्रेहि? तै. ३,३,४,२.
अनु√बुध्,अनु··बुबुधिरे जैउ. ४,८, ४,५.
अनु-बुध्य जै. १४७,२.
अनु√ब्रू,अनु··ब्रूत श. १४, ३, १, ३६.
अनु√मद्,अनु··मदन् तै. २,७,१३, ५.
अनु√मा,अनु··अमीमेत ऐ.१,२२.‡
अनु-युच्छमान- -नाः तै. ३,६,९,१.
अनु-रूप- -पाय गो. २, ४, ४; -पौ गो. २,३,१५.
अनु√वच्,अनूवाच श. २,३,१,३१.
अनु-वाक्या- -म् श. ४, ३, १, ८.
अनु-वाच्- -वाचः श ४,५,२,८;९.
अनूच्य शां. ८,२.
अनु-वर्तमान- -म् का. १,५,१,३०².
अनु-वर्त्मन् - -र्त्मा श. १,४, ५,९; ११²;-र्त्मानम् श. ४, ३,३,१०.
अनु-वषट्√कृ,अनुवषट्करोति शां. १३, ६; १६,९; अनुवषट्कुर्वन्ति शां. १६,११.
अनुवषट्-कार- -रः शां १६, १;२: गो. २,३,७.
अनुवषट्-कृत- -तः गो. २,३,८ϕ.
अनु-वषट्कृत्य शां. १६,१०.
अनु-वा- -वा गो. २,२,१३$.
अनु√१विद्,अनुवेद शां. १०, ४.
अनु-विद्य का. २,२,१,१५.
अनु√२विद्,अनुविन्द तै. २, ५, ३,१; अन्वविन्दन् ऐआ. २,३,८; शां. २४,४.

†'आनाक्षिप्यः' इति मुपा. चिन्त्यः ‡=ऋ.१,१६४,२८ । ϕ'अनानु॰' इति G. अप्रत्ययाय भवेत् । 'न । अनु॰' इति पदद्वयात् । अथवा 'अननु॰' इति अदीर्घमध्यः पा. द्र. $ मूपा. 'अह्नांसि' इति त्रुटित इव प्रतीयते । 'अह्ने त्वाऽनुवासि रात्र्यै त्वेति मिथुनमि' त्यादि साधु स्यात् । तु. तैसं ३,५,२,३: कासं. १७,७; कापिसं. २६,६ ।

CC-0. In Public Domain. Gurukul Kangri Collection, Haridwar

Digitized by Arya Samaj Foundation Chennai and eGangotri

अनु-विधाय ऐआ. ३,१,२.
अनु-वृत(√वृ)- -तः शां. १०,२†.
अनु-वेष्टित- -तः जै. ६१
अनु√शंस्,अनुशंसिषः ऐआ.४,१,१.
अनु√ष(←स)च्,अन्वसचन्त तां. १२,३,१३.
अनु√षि(←सि)च्,अनुषिञ्च तै. ३, ७,५,५.
अनु-ष्टुभ्- -ष्टुप् जै. ७४^{४}.
अनु-सम्√चर्,अनुसञ्चरन्ति श. १४,७,१,१८.
अनु-संचर- -म् गो. २,५,९.
अनु√सञ्ज्,अनुऽइवससञ्ज शां२४,१
अनु-समाहरत्- -रन् गो. २,३,१४.
अनु√सृज्,अन्वसृज्यत तै. २,२,९,३.
अनु-स्तरणी- -णी तां. २१,१,८.
अनूत्था(-नुऽउद्√स्था),अनूत्तिष्ठन्तु, अनु···उदस्थाम् तैआ. ४,४२,५.
अनू(-नुऽउ-)प√स्था,अनूपतिष्ठते तै. ३,९,२०,१.
अन्वव्(-नु√अव्),अनु···अवतु ऐआ. ५,१,१.
अन्ववस्थित- -तः तैआ. १,६,३.
अन्ववान्(-नुऽअव√अन्), अन्ववान्यात् शां. १२,४.
अन्ववायन- -नाय शां. २१,१.
अन्वस्(-नु√१अस्)अन्वसत् का. १,२,४,९.
अन्वह् (-नु√अह्),अन्वाह गो. १, ३,९; २, १, १८; अन्वाहुः गो. २,१,१८.
अन्वा अनुऽआ
अन्वा√गा,अनु···आगुः तै. ३, ५, २,३.
अन्वा√चम्,अन्वाचामति शां. ६, १४.
अन्वा√यत्,अन्वायतिष्ट शां. २३, ५; अन्वायात्यन्ते शां. २१,५.
अन्वास्(-नु√आस्),अन्वासातै का. २,२,४,९.
अन्वि(-नु√इ),अन्विहि, ऐ. ३, ३८; ७, ९;१२.
अन्विष्(-नु√२इष्),अन्वैच्छन् श. ९, ५,१,२.
अनु(-नूऽउ-)पजीवनीयुतम,मा- -मः, -माः श. ९,१,२,२४.
अनु(-नूऽउ-)पदासुका- -का तां. २३, १,४.
अनु(-नूऽउ-)परत- -तः का.२,२,४,५.
अनृ(-नूऽऋ-)त्विज्- -त्विजः का. १, १,४,३.
अने(-नूऽए-)कीकुर्वत्- -र्वन् ऐआ. ३, १,५.
अने(-नूऽए-)वंविद्- -वित श.१०,५, ४,१६.
अन्त- -न्तात् ऐ. ८, १५^{२}; जै. १९; -न्ते शां. २३, ७;-न्तौ शां. २९,३.
अन्त-गत- -तानि तां. ४,९,१७.
अन्त्य- -न्त्यौ तां. २४.१४,५.
अन्तर्(:) जै. ११९.
अन्तर्-अव√अन्,अन्तरवान्यात् जै.३४^{२}.
अन्तर्√इ,अन्तरेति श. १, २, ४, १८;१२,८,२, १२; अन्तरेति श. १, ९, १, २१; २, ६, १, ३६; तै. १, ४,६, २; अन्तर्यन्ति श. १, ७, ३, ३; तां. ६, ६, १४; अन्तरेष्यामः श. ४, १, ४, ८; अन्तरायन् श. ३, २, १, २३; ४, २, ४, १२; जै. १४^{२}; अन्तरियात् शां. २७, ४; श. १, ९,२,४; ३,२,२,२७^{२}; ८,१,१०.
अन्तर्√ई,अन्तरीयते शां. २१, २; अन्तरीयात् गो. २, ३,९.
अन्तर्√गम्,अन्तर्गत श. १,७, ३,४.
अन्तर्√गा,अन्तरगाम् गो. २, १,७.
अन्तर्√धा,अन्तर्धत्ते तै. १,७, ८,१;९,४; अन्तर्दधाति शं.२,६, १,१६^{२}; ३,१,२,७; तै. १, ७,९, ६; अन्तर्दध्मः श. २, २,३,१३.
अन्तर्√भू,अन्तर्भूः तै. २,४, २,८.
अन्तर्√स्था,अन्तःस्थुःजै.१९०.
अन्तर- -रः शां. २६, ६: -रेण ऐ. १,१; -रौ शां. १४,४.
अन्तर-तर- -राणि दै. १,२०^{२}.
अन्तर-तम- -मानि दै. १,२१.
अन्तरा का. १, २, २, १२; ष. २,३;३,७‡.
अन्तरे(-रा?√इ),अन्तरेयात् तै. ३,३,८,१.
अन्तरिक्ष- -क्षम् तै. ३, २, २, ९; ४,७;१२,३,३.
अन्तरिक्षा- -क्षाभ्यः तां.१,३,२.
अन्तरिक्ष-लोक- -कस्य ऐ.५,२५.
अन्धु- -न्धे श. १,९,२,३५.
अन्धस्- -न्धसः सा. ३,१,७;५,७.
अन्न- -न्नम् ऐ. ८, ७; शां. १७, ७; ष. ४,३^{२};-न्नेन ष. १,७.
अन्यु,न्युत्- -न्यः गो. १, ३, १८; -न्यत का.$ १, २, २, ५; तां. ७,३,१०.
अन्योन्य- -न्यम् जै. ९०; -न्यस्य गो. २,६,१०.
अप्- अद्भिः जै. २०; ११७; १२६; १२७; १४०; अपः जै. ३^{१}; २०; ३७; ५९^{२}; ८८^{२}; १०७; १२७; १८४; १९४; २०३; २०४^{२}; गो. १, ५, १५; अपाम् श. ७, २, ३,४; तै. १, ७,१०, ६; जै. ३७; ८८^{४}; ११७^{२}; १६६; ०अपाम्

† 'अनुवृत्तः' इति अन. मुपा. चिन्त्यः ‡ कांचनतरा? इति कालिः मुपा. $ C. भू. पृ. ४९ इत्यत्र 'अन्युद्देवाः' इति समस्यैकपद्येन शुश्रावयिषति । तच्च क्लिष्टकल्पनमनपेक्षितमन्यथाऽपि सुवचयोगसंभवात् । विस्तरस्त्वन्यत्र ।

CC-0. In Public Domain. Gurukul Kangri Collection, Haridwar

Digitized by Arya Samaj Foundation Chennai and eGangotri

तै. ३, ७, ९, १; अप्सु जै. २५; १४९[२]; १८५; १९४; आपः श. ४, ४, ५, २०[३]; जै. २०; ३५; ८८;१०७[२]; ११३[२];१२७[७];१४०; १४३[२]; १७५[२]; १८२[२]; १८४[३]; १८७;२१२[४]; ष ३,१; आपःऽइव ऐआ. ५,१,१.

अप त. १, ५,९, १[२]; तां. ६,१०,६.

अप√क्रम्,अपक्रामन्ति तां. २, १३, २; अप···क्रामन्ति श. १३, २, ६,३; गो. २, १, ३; अपचक्राम का. १, २, ४, ३[२]; २, १, ३, ८; १७; १८; २, १, २०[५]; अपाक्रामत तै. १,३,६,२; ३,९, १३,१.

अप-क्रमितुम् का. २,२,३,८.

अप-क्रान्त- -न्तम्,-न्तानि तां ५, ८,३.

अप√१क्षि,अपक्षीयुते का. १, १, ३, १;३, ४,९; १०; तां. २५, १०, १०.

अप-चिति- -म् ष. ४, ३.

अप√जि,अप···जयति श. १०,२,६, १९; अपजयन्ति तां ५, ४, १५; अप····जयन्ति शां २५,१.

अप-दास- -से जैआ. १,५११.

अप-द्रुत्य तै. १,५,९,२.

अप√धृष्,अपधृष्णोति शां. १७,९.

अप√ध्मा,अप···धमत् तां. १,३,३.

अप-नि√धा,अपनिदधतुः श. १४,१, १,२४; अपनिधास्यावः श. १४, १,१,२३.

अप√नुद्,अप···नुदन्ताम् तै. २,६, १०, १;अप···नुद तै. ३, ७, ७, १४; अप···नुदस्व तै. २, ४,७, ११; गो. २,६,४.

अप-बाधमान†- -नः तै. १,२,१,२१

अप(र→)रा- -रया श. ५,१,५,२८.

अपर-सद्- -सद्भ्यः तां. १,५,२.

अपराक्त्व- -क्त्वाय शां. १०,४.

अपराग्र(←अप-राग)- -ग्याः गो. १,१,१३.

अपराह्ण- -ह्णे जैउ. ४,७,२,१५.

अ-परिगृहीत- -ताः तां. ६, ८,१०.

अप√रुध्,अप··रुध्यते तां. २,३,७; १०,४.

अपरुद्ध-यज्ञ- -ज्ञःऽइव तां.१२,१३, ३१.

अप√लुप्,अप··लुप्यते ऐ. ३,१९.

अप√वृत्,अप···वर्तय तै. ३, ७, ७, १४; अप···अवृत्सत शां. गद्र‡.

अप√व्रज्,अपवव्रजुः गो. १,३,८.

अ-पशु-वीर्य$- -म् तां. १६,११,६

अ-पश्य- -म् जैउ. ३,७,१,१.

अप√श्नथ्,अप··श्नथिष्ट जै. ५४.

अप√सिध्,अपसेधति जैउ. ३, ३, २, ३; अप···सेधतम् तै. २, ८, ४,६.

अप√स्फुर्,अपस्फुरीः तै. २,४,३,१.

अप√हन्,अप··हते ऐ. २, १७; ४, ४; ६,१; तां. ११,८,१०;अप··· (हते) ऐ. ४, २२; जै.८३;२०६; २०८; अपघ्नते शां. १७, ९[२]; अपाहत तां. ११, ८,१०; अप··· हनीय जै. २०८.

अप-घ्नत्- -घ्नन् श. ३,३,४,८.

अप-हति- -त्यै तै. १, २, १,३; ष. १,२.

अप√२हा,अपजिहीते शां. २६,११.

अपा(-पऽआ)√कृ, अपाकरोति[२], अपाकरोति श. १, ७, १, १.

अपाञ्च्(-प√अञ्च्)-पाक् तां. १४, १०,३; -पाङ् ष. २,४[२].

अपा(-पऽआ)√धा,अपादधानि शांआ २,१७.

अ-पादुस्ता- -स्ता श. १,७,१,१; ३, ३,४,१०. टि. गद्र.

अपाय्(-प√अय्),अप··अयते गो २, २,४.

अपास्(-प√२अस्),अपास्यति ऐ. ४, १०;अपास्यत जै. २०४;अपास्यत् ऐ. ४,१०.

अपा√हन्,अपाघ्नन्ति ष. ४,५.

अपि√इ,अप्येति तां. २५,१०,१३.

अपि√गम्,अपिगच्छतः जैउ ४, ६, १,८;२,६.

अपि-त्व- -म् श. १,८,१,८.

अपि-धाय श. ४,२,१,१८.

अपि√पद्,अपिपद्यन्ते का. १, ६, १, २६.

अपि-पृच्य श. ५,३,२,४.

अपि-पवित्- -तारः का. २,१,३,३.

अ-पिहिति- -त्यै तां. १८,५,४¶.

अ-पुनर्निवर्तम् (णमुल्) तां. ४,३,१०.

अपेन्द्र- -म् गो. २,५,६.

अपोढ- -ढः जै. १६०.

अपोदि(-पऽउद्√इ), अपोदेति श. २,६,१,१५.

अपोद्धृत्य तै. १, १,९,९.

अपोद्धूत्य श ३, २,३,२१.

अप्तोर्यामन्- -यामा गो. २,२, १४; -यामाणम् सा.१,४, ४;-याम्णोः ष. ४,३.

अप्यस्(-पि√२अस्) अप्यस्यथाः गो. २,६,९.

अ-प्रतिहार- -राय तां. २४, १, १२.

अ-प्रत्यवरोहिन्- -ही तां. १८, ६, १२.

अ-प्रपश्य- -म् जैउ. ३,७, १,२.

अ-प्रयुच्छत्(प्र√युच्छ्)- -च्छन् श. ३,४,१,२५.

अ-प्रागत्- -गत तां. १,८,११.

अ-प्रीत- -ताः गो. २,१,६.

अ-बला- -लाःऽइव तां. १४,५,१३.

अ-बिभीवस (√भी)- -बिभ्युषः जै. २०८.

अ-बिभ्यत्- -भ्यत् जै.१६८ जैउ.३,

† 'अप बाधमान-' इति आन. मुपा. स्वरः ? ‡ मैसं. १, २, ९ । 'आवृत्सत' इति मुपा. । $ पाठसंशोधनस्रंगमनप्रयत्नार्थं C द्र. ¶ सा. तु 'पिहित्यै' स अद्र. । Bw. तु 'अपिहित्यै' इत्येव निच्छेद ।

CC-0. In Public Domain. Gurukul Kangri Collection, Haridwar

Digitized by Arya Samaj Foundation Chennai and eGangotri

३,३,१०².
अ-ब्राह्मण- -णः ऐ. २,१९.
अ-भय- -ये श. ३, ९, ३, २०-२२; ४,६,६,२;४;५⁴;७,२,४,१२.
अ-भाग,गा- -गा तां. ६, ७, ५; -गानि तैआ. ५,२,१.
अभि ऐ. १,१३; शां २१,८; श. ४, २,५,५; ११,५,७,१; जै. १९४; २१२;जैउ.१,९,३,४;गो. २,६,२.
अ-भिक्षि(त←)ता- -ता श. ११, ३, ३,७.
अभि√खन्,अभि·· खायन्ते श. ३, ५,४,१†.
अभि√गा,-अभि··जिगाति ऐ.१,२२.
अभि√१गॄ,अभि·· गृणन्तु श. ८,२, १,५.
अभि√च्छद्,अभिच्छादयति श. १, ७,३,६².
अभितोरात्र- -म् श. १२, ४,३,१०.
अभि√धा,अभिदधाति जैउ. ३,६,३, २; अभिदधौ जैउ. ३, ६, ३,७.
अभि√नु,अभि··नोनुमः ऐ. ५,१६.
अभि-पूर्व- -र्वान् तां. १८,४,९.
अभि-प्र√जन्,अभिप्रजायन्ते श. १, ९,२,१३.
अभिप्रजनयति श. १,९,२,१३; ३,८,५,४.
अभि-प्रति√पिष्,अभिऽइव··प्रतिपिपेष श. ४,२,१,११.
अभि-प्र-याय(√या) शां. ७,५.
अभिभा- -भाः तै. ३,७,५,१२‡.
अभि√युध्,अभियोधीः ऐआ. १, ३,४.
अभि√रक्ष्, अभी(←भि)रक्ष तैआ. १,७,५$.

अभि-रू(प→)पा- -पाः शां. १०,२.
अभि√वद्,अभिवदेत श. १४,७,३, २४.
अभि√वा,अभि··वाहि श. ९,४,२, ५¹;६².
अभिश्रान्त-तर?- -रः का. १,१,४,६.
अभि-सं√पद् अभिसंपद्यते श. ६, ४,२,१०;११,५,२,९.
अभि√ष्ठा(←स्था) अभितष्ठौ श. ६, ८,१,१४.
अभि-स्वयमातृ(ण→)ण्णा- -म् श. ७,४,२,४०¶.
अभीष्टि- -ष्ट्यै तां ६,४,१५.
अभ्युज्य(-भि√अञ्ज्) जै. ६.
अभ्य(-भिऽअ-)धि√इ, अभि··· अध्यायन्ϕ ष. ३,७.
अभ्यय्(-भि√अय्) अभ्यायन्त तै. २,७,११,१.
अभ्युवस्यन्तु३म्(=न्तुम्-भिऽअव √स्यन्द्) श. ११,८,४,३.
अभ्यवे(-भिऽअव√इ),अभ्युवैति श. ३,८,५,८.
अभ्यश्(-भि√१अश्),अभि··अश्याम् ऐ. १,१७.
अभ्युस्त- -म् श. ३,२,२,२७.
अभ्यस्तम्√इ,अभ्यस्तमेति जै.११७; अभ्यस्तमियात् ऐ. १,३; ७,१२; गो. २,५,४.
अभ्यस्तम्√गा, अभ्युस्तमगात् का. १,३,१,३.
अभ्या√धा,अभ्यादधति श. ४,६,९, २९; का. १,१,४,४.
अभ्यायत्य(-भिऽआ√यम्) श. १,७, १,१.
अभ्या√रुह्,अभ्यारोहति तां. ८,९,३.

अभ्यावर्तम्(णमुल्) श. ४, ३,१,२६; ५,५,८².
अभ्या√श्रम्,अभ्याश्राम्यन् जै. १८५.
अभ्युज्जि(-भिऽउद्√जि), अभ्युज्जेष्यति गो. २,१,१७.
अभ्युत्था(अभिऽउद्√स्था),अभ्युत्तस्थुः अभ्युत्थास्यामहै गो. २, ४, ११. अभ्युत्थाय गो. २,४,११³.
अभ्युदि(-भिऽउद्√इ), अभ्युद्यन्ति शां. २७,१; ३०,३; अभ्युदियात् ऐ. ७,१२.
अभ्युप√धा,अभ्युपदधानि, अभ्युपदधात् श. ८,७,१,१२.
अभ्युपश्रयमाण§- -णः ष. १,४.
अ-भ्रातृव्य- -व्यः शां. १०,२.
अभ्रि- -भ्रिः तां. १६,६,६.
√अम्,आमयति तां. ७, ६,१२; ८, १, १२; अममत् श. ९, १, १, २४‖.
अमुऽइति श. १४,८,६,२*.
अ-माध्यन्दिन- -म् गो. २,६,९+.
अमा-वास्या- -स्याम् श. १,६,३,३६. -स्यायाः शां. १९,२; -स्यायाम् शां. ३,१.
अ-मित्र- -त्रः तै. २,४,७,७.
अ-मुच्- -मुचे का. २,२,२,९ʃ.
अ-मुह्यत्- -ह्यन् सा. ३,७,१.
अ-मूल- -लः श. ३, ८,१,१२;-लाः श. २,३,१,१०².
अ-मृत- -तम् श. १०, १, १, ११; -ता तै. २,६,१७,३.
अ-मेध्य- -म् श. ३,१,२,१९.
अमे(-माऽइ-)ष्ट(√यज्)- -म् श. ५, ४,२,१०.
√अय्(←इ), अयतिऽइव श. ३, ३,

† 'ख्यायन्ते' इत्यज. मुपा. चिन्त्यः । ‡ 'अभिभाम्-' इति मुपा. । भाष्यकृतां तत्र कल्पना मुद्रितस्वरानुकारिणी च । तु. अ. १,२०,१ । $ 'सोम' इत्यत्र टि. द्र. । ¶ '-ण्णम्' इति W. मुपा. । ϕ सा. अभि√इ (अध्यन्) इत्येवमभिप्रयन्निव भवति । तथात्वे वाक्यादौ वर्तमानोऽभिशब्दो निरर्थकः स्यात् । § एवं किल Ee. लाट्या. श्रौ.(तु. १,८,५) भाष्यकृद्-अग्निस्वामिनमनुसरन् समशुशुधत् । ‖ 'आममत्' इति पपा. ? * 'सत्यम्' इत्यस्यावयवरूपम् । + नञ्रहितं मुपा. एवं G. शोधयति । ʃ 'अमुचा' इति मुपा. चिन्त्यः ।

CC-0. In Public Domain. Gurukul Kangri Collection, Haridwar

Digitized by Arya Samaj Foundation Chennai and eGangotri

२,१९; अयामहै ऐ ४,७.

अयन- -नम् जैउ. १, ११, २, २; -नेन तै. ३,९,२२,३.

अ-यत(√यम्)- -तः तां. २१, ४, ११.

अयमास्य(→अयास्य)- -स्यः जैउ. २,३,२,७.

अयास्य- -स्यः तां. ११,८,१२;१४, ३,२२.

अयस्म(य→)यी- -म् शां. ८,८.

अ-यातयामन्- -मानि श. १, ७, ३, ६; ७.

अ-युज्- -युजः तां. ३,९,३;१६,१४, ६;२१,६,४;९,५.

अ-युजि(न्→)नी- -नी तां.३,९,३

अरम् श. १,४,१,३५.

अ-ररिवस्- -ररुषः श. २, ३,४,३५; का. १,४,१,२५.

अरातीय(-ति+क्यच्), अरातीयति श. १, ४,५,६[२]; ५,२,२; ३,१८; ८, ३, ५[२]; अरातीयात् श. ६, ६,३, १०.

अ-रिक्ताङ्ग- -ङ्गानि ष. ५,११.

अरुग- -णे तैआ. २,२,१.

अरुस्- -रुः श. ३,७,१,२४.

अर्क- -र्कः श. ९,४,२,२५.

अर्चिस्- -र्चिः श. १४,१,३,३२.

अर्ध- -र्धः श. ३,७,४,१०.

अर्ध-व्रत- -म् श. ९,२,१,१८.

अर्धिन्- -र्धी जै. १७[२].

अर्धि(त→)ता- -म् जै. १७.

अर्धुक- -कः तै. ३,८,८,४.

अर्यमन्- -मा तां. २१,१२,२.

अर्वाञ्च्- -र्वाक् शां. ६,५,२,१५.

अलम् श. २, ३, ४, ११; १०, ३, ५,९[२]; तां. १८,५,९;१०.

अलम्म- -मस्य जैउ. ३,६,३,१०.

अलम्म-ता- -ता जैउ. ३, ६, ३, १०.

अलसा- -सा श. ३,५,४,३.

अ-लोक- -कः तां. २१,१,९.

अ-लोमक- -म् का. १,२,४,३.

√अव्,अवात् का. २, १, ३, १३; अवाः श. ३, ९,३,३२; आविषुः जै. २०४; अवीः शां. २२,२.

अव√कृष्,अवचर्कृषुः तै.२,४,८,७†.

अव-गत- -तः तां. २,३,७;१०,४.

अव-चन्द्रमस्- -सात् श.११,१,५,१.

अव√छिद्,अवच्छिद्यते तां. ६, ७, १३-१५.

अव-तान- -नेभ्यः श. ९,१,१,२१.

अ-वदत्- -दत् शांआ. ४,१४[४].

अव√धा,अवधत्ते तैआ. २,१,१‡.

अव√पद्,अवपद्यते श. ८, ५,३,७‖

अव√बाध्,अवबाधन्ते श. १, २,४, १३; का. २,२,२,८.

अव-भृथ- -म् गो. १,४,७;८.

अव(र→)रा- -म् श. ४,१,१,२३.

अव√रुध्,अवरुन्धे तै. १. ३,१०,२.

अव-लुप्त- -म् तां. ६,३,१२.

अव√वप्,अव…वप्स्यसे ष. १, ६

?अव-वर्तिन्$- √वृत् द्र.

अव-वश्व- -म् श. १२,४,३,३.

अव-स्कन्दिन्- -०न् ष. १,१.

अव√स्था,अवस्थाः श. ४,५,३,३.

अवाञ्च्- -ङ् श. ३,८,२,१७.

अवाक्-प्राण- -णः तां. २,१५,३.

अवान्तरा- -म् श. १२,८,३,३१.

अवेष्टि(-व√यज्)- -ष्टीः शां. १९,७; तै. १,७,७,५.

अ-व्य(-विऽअ-)व-च्छिन्ना(न्न→) (√छिद्)-न्ना श. १,७,२,४.

√१अश्,आनशे जै. १३१; अश्नवामहै तै. २,५,६,५; आनट् तै.३, ६,१०,४; आश्नुत श. ५, ४,५, ५; तां. १३, ३,१७; १४,९,१२; २२,१५,१०; जै. १३९[८]; आश्नुवाताम् ऐ. ४, ८[४];९[२]; आश्नुवत ऐ. १,१२[२];२,३१; तां. २२,११, ६; आशेम जै.६२[३]; अश्याम तै. ३, १२, १, १; आक्षि तैआ. २, ३,१.

√२अश्,आश्नन् श. १,६,४,६;२,४, ३,११; आश्नन् तै. १, ६, १, ९; आश्नाः तै. ३, ११, ८, २; ४; आशिषुः श.२,६,१,४०;आशिषुः का. १,३,३,१८;६,१,२७.

अशिशिषेत् श. ३,१,२,१.

?अशनत्- -नत् जै. २०४.

√अशनाय,आशनायन् तां. ८, ८, १४; जै. २००.

अशिष्यत्- -ष्यतः का. १,३,३,१४; ६,१,२३; -ष्यते श. २, ४, २, १६;६,१,३४.

अ-शरीर- -म् जै. १४३.

?अशिक्षत्- -क्षन् गो. १,२,१८.

अ-श्रृण्वत्- -ण्वत शांआ. ४,१४[२].

अश्मन्- -श्मनः श. ९, २, ३, ७७; -श्मा श. ९,२,३,१८[२].

अश्रि- -श्रिः श. ३, ८,१,५; २,१३.

अश्व- -श्वाः ऐ. ७,१२.

अश्विन्- -श्विनोः जै. ९; २८७; -श्विनौ श. १२, ९, १, १२; -०श्विनौ तां. २१, १०, १२; -श्विनौऽइव मं. २,४,१४.

अष्टाचत्वारिंशदिष्टक- -कान् श. १०, ४,२,१३.

अष्टाशफ- -फाः जैउ. १,१,६,६.

अष्टि(√१अश्)- -ष्टिः तैआ.१,५,१†.

√१अस्,अस्ति श. २, १,३,४; ४,९; २,२,१४; १४,४,१,३३;७,३,३; का. १, १,३,२; ४,९; असि श. ३, १, ३, ९[२]; स्थ श. १, ८, ३, २५; तै. १, ३, ३, ६[२]; २, ६, १, ५[२]; तैआ. ६, १०, १; स्वः श. ४, १, ५, १०; ११; आस का. १,२,३,२; आसुः का.

---

† 'अवचर्कुषुः' पाठान्तरम् । ‡ '-वधते-' इति कालि. मुपा. ? । ‖ '-विपद्यते' इति अज. मुपा. भ्रष्टः ।

$ 'अववर्तिन्' इति प्राति. विदधत् BW. चिन्त्यः । √वृत् द्र. । $ 'ऋष्टि-' इत्यत्र टि. द्र. ।

CC-0. In Public Domain. Gurukul Kangri Collection, Haridwar

२, १,२,८; गो. १, ४, १५: ५, १०^{७}; असत् श. ३, २,१,११;४, २,५;८; ५,५,४,२२; असति तै. २, ४,४, ५; अस्तु श. ३, ६,२, १७; एधि श. ५,१,४,१०; जैउ. ३,२, ३,७; तां. २१,१०, १६; असानि श.९,५,१,६;२?आसीत् शां. २६,९‡: आः तै. २,८,९,४; स्यात् तां.१६,१,७; स्याताम् तै. २,७,१८,४; स्याम् श. ६,४,४, २१: स्याव जै. १८६^{३}.

अ-सत्- -सत् जै. २१२; –सतः जै. १६५.

√२अस्,आस्यत् श. १,७,३,४.

अ-संव्याथ(√व्यथ्)- -थाय तां. २५,११,४;१२,६.

अ-संस्पर्शयत्- -यन् श. ३, ७,४,७.

अ-सम्भाव्य श. २,२,४,१६.

अ-सम्भाव्य- -म् जैउ. २,३,२,४.

असित- -तः जै. ८६.

असु- -०सो तै. ३,११,५,४^{२}.

असुर- -राः श. ३,८,३,२९.

असुर-माय- -ये तां. १३,१२,५.

असुर्य- -म् श. १,६,३,१७.

अस्तं-यत्- -यन् श. २,३,४,२४.

अ-स्तर्य(√स्तृ)- -र्याः श. ३, २, २, १०; का. १,२,२,७.

अ-स्तुत- -म् तां. ५,४,१४.

अ-स्थायु(क→)का- -का तां ७,७,१६.

अस्थि- -स्थि गो. १,५,३.

अस्मद्- आवम् श. १,१,४,१५;१६; का. २, १, ३, १७; १८.

अ-स्वप्तुम् तां. १०,४,४.

अ-स्वाहा-कृत- -म् श ४,५,२, १७.

अह श. १, ७, ३, ३; का. १, ३, ३,११.

अहन्- -हः श. १, ७, २, २६: तां. २४,१,४^{२}; गो. १,२,९. –हानि तां. २३, २,१; २८,१; २४, ४, १; १६, १:६.

अहः-संस्था- -स्थाः तै.३,१२,९,६.

अ-हर्षमय- -यः श. १४, ७,२,६.

अहि- -हिः ऐआ. ५,१,४.

अ-हिंसत्- -सन् श. २,६,२,१७.

अ-हिंकृत- -ते तां. १२,१०,१३.

आ ऐ. २,१३; ५,३३^{२}; शां. २०, ३; श. १,४,१,४^{२}: ५^{२};६^{५}; ३,१,३, ९; २,१, ७^{२}; ४, २,४, ५;८,७, ३, ४^{२}; ९, २, ३, १३^{२}; २३^{२}: २९^{२}; ४, ४, ५; १०, २, १, ९; ४,४, ४; ११,५,६,२^{३}: १२, ८,३, १७; १४, ७, २, २०; तै. १,३, १०,६; २, ५, ८, १^{३}; ३, ६,४, १; तैआ. ४, १९, १; तां. २, २, ३; १०, ४, ५; जै. ६३; सा. १, ६, १; २, २,३; ६,१३: आ३इति जैउ. ४,१०,४,४^{२}.

आकाश- -शः ष. २,४.

आकूपार(←अकूपार)- -म् तां. १५, ५,२९.

आ√गम्,आगच्छान् श. ९, २, ३, ४२; आगहि जै. १९८; आ… गच्छेत् श. ३,२, ४,१;६,२, २; आ…अगन् श. १३, २, ७, ६; आ…अग्मन् ऐ. २, २०; आगमन् श. ९,२,३,४२.

आ…जगम्या तैआ. १०,४२,१.

आ-गत-श्री- -श्रीः तै. २,१,८, १; तैआ. १०,३९,१.

आ-गन्तु- -न्तु शां. १,५.

आ-गमिष्यत्- -ष्यतः ष २,३.

आग्नेय- -यः श. ५,२,३,६.

आ-घार्य श. ३,७,४,७.

आ√घुष्,आजुघोष जै. १८६$.

आ√चर्, आ…चरति श. १४, १, ४,१०; आ…चरति तै. २, ८, ५,४.

आ√जन्,आ…जायते श. १२, १, २,३;२,२,२३.

आ… जनयन्त श. ४,२,४,२४ϕ.

आ√जि,आ…जयति जै. १५.

आज्य- -ज्यम् श. ३,४,१,१८;५,२, १;६,३,६: –ज्यस्य श. ३,८, २, २६; का. १,५,१,२८;२९; २,६, ७;११: १२; –ज्येन श. ४,४,२, १३; –ज्येषु ष. २,३.

आज्य-हविस्- -विषः श.१,५,३,५.

आज्या(-ज्यऽआ-)हुति- -तीः ष. ५,५.

आञ्जन- -म् तै. १,६,८,९.

आञ्जन्य- -न्याय तै. १,६,८,९.

?आत् तै. २,५,१,१.

आ√तप्,आ…तप्यते श. ११, ५, ७,४.

आता- -भिः तै. ३,६,२,२.

आ√तॄ,आतिरत् ऐ. ६,१८;१९.

आत्मन्- -त्मन् जै. ६२;–त्मा शांआ. १०,८; तां. २३,३,३.

आ√दा,आ…दत्ते श. ११,८,३,७-११: आ…ददे ऐ. ८,२३.

आत्त-रेतस्- -ताः तां. ६,१,४.

आदायम् (णमुल्)ष. ३,१.

आदित्य- -०त्य श. ४,३,५,१२; मं. २, ५, १५; –त्यम् जै. १३६^{२}; –त्याः† गो. १,२,९.

आद्य,द्या- -द्यम् श. ४,२,१,२९;–द्याः श. ४,२,१,१२; जै. १०६^{२}.

आ-द्रवत्- -वतः जै. २०८.

‡ विकृतपाठमिव स्थलं भवति । 'सा । एव । आसीद्' इति पदत्रयमिति Kt. । 'सहैवात्रत्रे?द्' इति तु मूलतः पा. स्यात् प्रकरणसंगतत्वान्नैराङ्क्ष्यसाधकत्वाच्च । $ 'अजुघोष' इति मुपा. ? । ϕ=य. ७,२४ । 'आपात्रम्' इति पदमेकमिति उ.म. –योश्चिन्त्यम् । द. तु क्रियायोगः स्पष्टः । † 'आदित्याय म इत्येते' इत्यत्र 'आदित्याः । यमः । इति । एते' इति पदविभागःसूपपन्न इति केषाञ्चिद् विदुषां मतम् ।

Digitized by Arya Samaj Foundation Chennai and eGangotri

आ√धा,आदधे¶ जै. १३०; आदधातु श. ६,५,१,१०; आधाः तैआ. ४, २०,२.
आ॰॰ अधायि ऐ. २,१८.
आध्यायिक- -कः तैआ. ८,८,१.
आ-नि√षद्, आ॰॰निषीदतु ऐ. १, १६; आनिषीदत तां. १२,५,५
√आप् आपाम श. ५,४,३,९.
ईप्सति श. १३,१,२,९.
आप्त- -प्तः शां. २५,११.
आप्ति- -प्तिः श. १०, ४,३, १३; १९[३]; २०; -प्तीः श. ५, २,१, २; -प्त्यै शां. १,५.
आ√पत्,आपत का. १,५,२,१६.
आ√पिष्,आपिपेष तैआ. २,३,१.
आ-पी(न→)ना- -नया श. ४, ६, ९,७.
आ√प्लु,आ॰॰प्लवते जैउ. २,१,२,९.
आ√बृह्,आबृहत् श. १३, ३,१, ४; तां. २१,४,४.
आ√भूष्,आ॰॰भूष ऐ. ५,१६.
आ√भृ,आ॰॰बिभ्रति ऐ. १, १६; आ॰॰जभार ऐ २,९.
आमहीयव- -वे ष. १,३.
आ√मी,आ॰॰अमिनः श.४,३,३,१८.
आ-मो(द→)दा(√मुद्)- -दा ऐ. ३,१२[३].
आ√यज्,(आ)॰॰यजस्व[२] श ४,१,२, १५.
आ-यत्(√इ)- -यन् शांआ. ४,११; -यन्तः जै. ८५.
आ-यतन(√यत्)- -म् तां. १२,१०, १६; जैउ. १,१७,१,३[२].
आ-यत्त,त्ता- -त्तम् श.९,३,४,१३; -त्ता श. १४,४,३,१०.
आ√यम्,आ॰॰यच्छ तै. ३, १०, ४,३[६].
आ-यच्छत्- -च्छन्ऽइव ष. २, २.
आ-य(त→)ता- -ता श.३,७,२,२.
आ√या, आ॰॰यातु ऐ. ५, २१; आयाहि ऐ. ५,१७; आ॰॰याहि- ऐआ. ५,१,१.
आरण्य(←अरण्य)- -ण्यम् श. ९,१, १,३[२]; -ण्यान् तां. २१,४,१३[२]
आरुणि- -०णे ष. १,६.
आ√रुह्,आ॰॰अरुहत् श. ८, ६, ३, २०.
आरोहयति श. ५,४,१,११.
आरेऽअ(घ→)घा- -घाः तै.† ३,६, १०,५.
आर्ति- -र्तिभ्यः श. १,९,२,२०-र्तिम् श. १,५,१,२; तैआ. ५, १०,६; -र्तैः श. १,९,१,२०‡.
आ√लभ्,आ॰॰लभन्ते तां.२१,४,१३.
आ-वत्स्यत्- -त्स्यन् शां. १९,३.
आ√वह्,आ॰॰वह का. २,१, ४, ३.
आ√विच्छ्,आविच्छायुति तै. १, १, ९,९.
आ√विश्,आविशतात् श. ४, ५, ८, ६[२]; आ॰॰विशन्तु ऐ. ६, १२; आ॰॰विश का. १,४,१,२१.
आविस्(:) श. ११,२,३,२.
आविर्भव- -वात् जै. १६८.
आ√वृत्,आवर्तन्ते शां २६,२.
आ॰॰ववृत्यात् श. ४,३, ५,१५
आ-वृत्- -वृत् का. १,५,२,५; तै. २,५,१,१.
आ√वृष्,आवृषस्व ऐ. ४,३१.
आ√शंस्,आ॰॰शंसेत श. १,५,४,१.
आशा- -शा तां. २५,१८,४.
आ√शास्,आशास्ति श. १४, ४, १, ३३; आशासते श. ४,६,९,२४[४].
आशिस्- -शिषः श. ४,६,९,२४.
आ-शिर्- -रम् तां. १८,५,१२.
आ√शिष्,?आशिषः गो. १५,११[२].
आ√शी,आशेत श. ५,५,५,६.
आ-शय्- -यः श. ५,५,५,६;१०.
आशु- -शु गो. २,६,१४[२].
आशिष्ठ- -ष्ठान् तां. ११,१,५.
आ√श्रु,आ॰॰शृणुहि ऐ.५,१२;आ॰॰शृणु श. १,५,२,६.
आश्रावयति श. ४,४,३,८[३].
आषऽइनि तां. ८,२,८$.
आषाढि- -ढेः श. ६,२,१,३७.
आ√सच्,आ॰॰सचत तैआ. १०, १, १३.
आ√सद्,आ॰॰सीद ऐ. ३,३७.
आ-सम्√इ,‖आ॰॰समेतु तै. २,५,८, १;८,५,८.
आसीन(√आस्)- -नः श. २, ६,१, ८;७,१,१,२७; का. १, ३,३,९; ६,१,७; -नम् श. ५, २,१,२२; ४,४,१.
आसुर- -रः श. ५, ४, १, ९; -रम् जैउ. १,४,२,२.
आसुरि- -रिः का.१,१,४,२४;६,१, १६;२२.
आ√१सू,आ॰॰सुवति ऐ. ५,८.
आ√स्था,आ॰॰तिष्ठ ऐ. ५,२०.
आ√हु,आ॰॰जुहुत श. ६,८,१,६.
आ-हवनीय- -यः जैउ. ४,११,५, १५;-यम् श. ५,२,४,४;८.
आ-हुति- -तिः श. १,६,१,२१;३, ६,२,१९[२];४,४,२,७[२];६,६,३,७; ११, ३,१,७;८; -तीः गो. २,२, १७.
आहुति-मत्- -मान् ष. १,६φ.
आ√हृ,आहरत,आहराम श. १२,७, ३,२; आहरत् श. ११,७, २,८, तां. ९,५,४.
आह्रियते ष. ३,७.
आ√ह्वे,आहुवामहे का. १,६,१,२६.
इ जै. १७१[३].
√इ,एति श. ३, ३,४,८; ८, ५,३,

¶ 'श्रवस्' इत्यत्र टि. द्र. । †=ऋ.६,१,१२, पदमेकं स्वरपदपाठानुरोधात्। भा. सा. तु तै. इत्यत्र 'अघाः' इति √जिघर्तेर्लुङि रूपं ब्रुवन्तौ चिन्त्यौ । सा. इत्यस्य ऋ. -भाष्यञ्च तत्रानुसन्धेयम् । ‡ 'आर्त्ते' इति मुपा. चिन्त्यः । $ मार्जारशब्दानुकृतिः । ‖ अभिऽसम्ऽआ√इ इति MW. प्रभृ. । φ एवं किल सा.साधीय इव पपाठ ।

CC-0. In Public Domain. Gurukul Kangri Collection, Haridwar

Digitized by Arya Samaj Foundation Chennai and eGangotri

४[२]; तां. १०, ४, ५; ११, ३, १; २०, ७, १; एताः तैआ. १, २२, ९‡; एष्यसि जैउ. १, १, ५, १; ४, ६, ३, ४; एष्यामः श. ३, ६, २, २२; १२, २, २, ९; एष्यामः का. २, २, ३, ३; एतु का. १, ६, १, २६; तैआ. १०, १, ९; ४८, १[३]; यन्तु तै. ३, १, १, ११; इत ऐ. ६, ३५[२]: अयानि का. १, ३, ४, ६; ८; १०; ६, १, १०; १६: अयाम शां. १८, १; ऐत् ऐ. २, १३¶; श. ३, ९, ०२, ४; ऐत् श. १०, २, ३, १८; १३, १, ४, १; २, ५, ९; ३; तां. २५, १०, १७; ऐताम् तां. ७, ६, ११; आयन्ϕ तैआ. ४, ११, ७; इयात् शां. ९, ४[२]; १०, २; १९, १०; श. ५, ४, ५, १७.

इत्थुत्– -त्यायै श. ६, ८, १, ६.

इत्वा शां. १९, ३.

इत्था– -टन् तां. १४, ९, १६.

इडा(ळा)– -डा श. ९, ४, ३, १५; तां ९, ३, १०.

इतर, रत, रा– -तरः श. ११, ४, १, ३; –राः तां. २१, १४, ७; ८[४]; –रान् तां. २१, १४, ७; ८[४].

इतःप्रदान– -नम् का. २, २, ३, २१; –नात् श. १, २, ५, २४.

इतिऽइव श. ४, १, ३; १.

इद् श. १, ६, १, ४.

इदम्– एषाम् आ. १, १०७; १२५; १५५; २३७; २४५; ३१७; ३४४; ३४५; ३८५; ५५५. स्मै अद्र.

इदा सा. १, ४, १४.

√इनक्ष्, इनक्षत् श. ४, ६, ९, १४.

इन्द्र-मादन– -नासः ऐ. ५, १६.

इन्द्राविष्णु– -ष्णू श. ३, ३, १, १३.

√इन्ध्, ऐन्द्ध श. १, ७, २, ५.

इयक्षमाण(√यज्)– -णाः श. ९, २, ३, २८.

इयत्– -यतः शां. १६, ८.

इयुस्– -यसाऽइव का. १, २, ३, २.

इया जै. ११५.

इरज्युत्– -ज्यन् श. ७, ३, १, ३२.

√१इष्, ऐषीः शां. १२, १[२]; जैउ. ३, २, ४, ९; ऐषिष्म शां. १२, १.

√२इष्, इच्छेत् ऐ. ७, १०.

इष्– इषा श. १, ८, ३, २५.

इष्ट(√यज्)– -ष्टाः जै. १६१; -ष्टे गो. २, १, १.

इष्टका– -का श. २, ३, ३, १७; –काः श. ६, २, २, २८[५].

इष्टि– -ष्टिभ्याम् श. ५, २, ५, १३.

इष्टुम् जै. १३५; १३८.

इष्ट्वा गो. २, २, १.

इह-निधन– -नेन तां. १०, १२, ३.

इह-वत्– -वता तां. १०, १२, २.

√ई, ईमहे श. १, ४, १, १३; १९; ३, ९; २, ३, ४, ३१.

√ईक्ष्, ऐक्षत श. ३, ९, १, २.

ईड्य– -ड्यः शांआ. ३, ३.

ईति जै. ४२.

ई-निधन– -नेन तां. १०, १२, ३.

ईम् श. ३, ७, ४, ४; तै. ३, ६, २, १; १३, १; ७, ५, ५; गो. २, ६, १४[२].

√ईर्, ऐरयत श. ११, ७, २, ६; ऐरयन् तै. ३, २, ९, १३.

√ईश्, ईशते श. ४, ४, २, १३[२]; ईशे शां. ५, २; ऐशत श. ४, ४, २, १३.

उ ऐ. १, ९; २२[२]; २८[४]; २, २[२]; ४९; ४, २०; २९; ३१; ३२; ५, १; ४[२]; ६[३]; ७; ८; १२; १३[२]; १६; १८; २०[२]; ६, १८[३]; १९; –२१; ८, ३; ऐआ. ५, २, ५; श. ११, ५, १, ९.

उक‖ श. १०, ४, १, ४; २१; २२.

उक्त, क्ता(√वच्)– -क्तः श. ६, २, २, ५[२]; १०[२]; ७, १, १, ३३; ३६; ४१; ४३; २, २, ३; ५; २१; ३, ५; ६; ४, २; १४; ३, १, ११; २७; ४६; २, ११; १९; ४, १, ९; १०; १४; २१; ३२; ४, २, ८; १५[२]; २१[२]; २८; ३९; ३, ४; ११[२]; २५; ३०; ३१[२]: ३२: ८, १, १, ९; २, ३; ६; ९; ३, १, १०; २, ४; ५, १, १२; २, ५; ६, १, ६–९; १७–२०; ३, ७; २४[२]; ७, १, २२; १०, १, ३, ११; तैआ. ७, २, १; –क्तम् श. ६, २, २, ५[२]; १०[२]; १०, २, ६, १४; १२, ४, २, ८; १३, २, ३; २; ६, ८; १०, २; ४, १, ५; ६[२]; १३; २, ७; ८; १३; १५; ३, ५; ५, १, ४; १३[२]; १६; ३, ७; –क्ताः श. १२, १, २, २; ३, १४: १३, २, ४, १६; गो. १, ४, ९; १०; –क्तायाम् श. १३, ५, २, १६; –क्ते श. १०, ३, ३, ५ –क्तौ शां. ७, २; श. १२, १, २, २; ३, १५; ४, ३; २, ४, १६; गो. १, ४, ९; १०.

उक्त्वा श. ११, ६, २, ४; १२, ४, २, १; १३, ५, २, १; १४, ४, २, १; ९, ३, १५; २०.

उक्थ-मुख– -म् गो. २, ४, १६.

उक्थ-स्थाली– -ली श. ४, २, २, १६.

√उक्ष्, औक्षन् तै. २, ७, १२, ३.

उखा– -खे तै. ३, २, ३, १.

उच्चा जै. १०१; १६८.

उ(त→)ता(√वे)– -ता. तां. १०, १२, ६.

उत्(←द्)√क्रम्, उच्चक्राम ऐ. ७, १$. गद्र.

उत्(←द्)√खन्, उदखासुः? जै ११९.

उत्तर, रा– -रा श. १, ८, १, ३१; –राः श. ७, ५, २, ४२; –रे श. ९, १, २, ३७.

उत्तर-वेदि– -दौ श. २, ६, २, १९.

उत्तमा(-मऽअ-)र्घ– -र्घे ष. २, १.

उत्तम्भ्(-द्√स्तम्भ्), उद्…स्तभान श. ३, ६, १, १५; तां. ६, ४, २

उत्था (-द्√स्था), उदस्थाम् श. ३, ३,

‡ लुटि सकारोपजनः । ¶ गद्र. । 'ऐत्य' इति H. मु.पा. । ϕ 'नौ-' इत्यत्र टि. द्र. । ‖ टि. गद्र. ।
$ 'उच्चक्रामत्' इति मुपा. चिन्त्यः ।

CC-0. In Public Domain. Gurukul Kangri Collection, Haridwar

Digitized by Arya Samaj Foundation Chennai and eGangotri

३,१४[२].
उत्सेध-ब्रह्म-सामन्- -म जै. १३१.
उद् तै ३,१०,४,३; जैउ १,१२,४,३.
उदञ्च्- -दङ् श. ८,७,४,१०; १४, २,२,२८;२९.
उद्√अन्,उदन्यात् श. ४,६,१,७.
उद(←उदक)-पात्र- -त्रात् श. ११, ५,६,२[२].
उदौ(-दऽओ-)दन- -म् श. १४, ९, ४,१५.
उदाचार्य- -र्येṃ ऐ. ६,३६.
उदि(-द्√इ),उदिथः श. १,४,१,१५.
उदय- -यात् जै. १;२.
उदतोस्(ः) जै. १५१.
उदंष्यत्- -ष्यते तै. ३, १,६,४; ८, १६,४; -ष्यन् जैउ. ४, ५,१,१.
उद्यत्- -द्यतः जैउ. १, ११,१, ९; -द्यते श. ४,६,८,१८.
उद्यती- -ती तां. २,१,१.
उद्√ईर्,उदीरते शांआ. ४, १२; १३.
उदुम्बर- -रः ष. ४,३.
उदूच्- -दचः श. ३,२,१,७.
उद्-गातृ- -तारः जैउ. १, १२,४, ३; -तृणाम् श. ४,२,१,२९.
उद्√द्रु,उद्द्रवति तै १,३,३,७.
उद्√यम्,उद्...यच्छ तै. ३, १०, ४,३[६].
उद्यमान,ना(√वद्)- -नम्, -नाम् तै. २,५,१,३.
उद्√युज्,उदयुङ्क्त ष. ३,११.
उप तैआ. १,२३,२.
?उप-चरस- -स् जै. १००.
?उपचा- -चा का. २,१,१,८.=उपज-श. द्र.
उप√जन्,उपजायत वं १.
उप-द्रष्टृ- -ष्टा जैउ. १,१७,२,३.
उप√धा,उप(धेहि?) का. १,१,२,१०.
उप√धाव्, उपाधावन् ष. २,३;४,१.
उप-नि√नी,उपनिनयन्ति श ३, ३, ४,३१.
उप-नि√मद्,उपनिमद श. ३, ७,३, ११.
उप-नेय- -यः गो. १,२,६.
उप√पृच्,उपोप...पृच्यते श. २, ३, ४,३८;४,३,५,१०; का. १,४,१, २७.
उप-प्र√जन्, उपोप...प्रजायन्ते, उपोप...प्राजायत,उपोप...प्रजायेय जै. १२९.
उप-मन्त्रि(त→)ता- -ता श. ३, २, १,१९.
उप√या,उप...याहि ऐ. ५,१३.
उपयाम-गृहीत- -तः श.५,१,२,६;७.
उप√वद्,उपवदेत ऐ. २,३१.
उप-वाप्य(√वप्) श. ११,६,२,४.
उप√विष्,उपइव...वेवेष्टि का. २, १,४,२.
उप√शिक्ष्,उप...अशिक्षन् तां. १०, ६२,२.
उप√श्रु,उप...श्रृणुहि ऐ. ४,३.
उप... शुश्रूषते ऐ. ३,२.
उप-सम्√हृ,उपसंहरति श १४, ७, २,४[२].
उप√सद्,उपसेदुः ऐ. ३,१९.
उपासीषदः श. ११,५,३,३.
उप√स्तॄ,उपस्तृणाति श. ९, ३, ४, १४; उपस्तृणीते श. ११,७,४,४.
उप-स्रक्ष्यत्(√सृज्)- -क्ष्यन् श. ३,९, २,२६.
उप√ह्वे,उप...ह्वयस्व ऐ. ८,२२.
उपांशु- -शुम् श. ४, १,२,१८[४];२०; २१; -शोः श ४,१,२,१८.
उपांश्वन्तर्याम- -मौ श.४,१,२,२०.
उप-आ√गम्,उप...आगमत तै. ३, १,३,२.
उपरिष्टान्नेदीयस्- -यसिऽइव ऐ ६, २७.
उपरिष्टान्नेदीयसी- -सीऽइव ऐ.६, २७; गो. २,६,८.
उपरिष्टाल्लक्ष(ण→)णा- -णा श. १,७,२,१९.
उपरिष्टाल्लक्ष्म- क्ष्म श.१,७,२,१९.
उभ- -भौ श. ४,२,४,९.
उभयतः परिगृहीत- -म् का. १,३,१, २२[२].
उभयतः शीर्ष्णी- -र्ष्णी श. ३,२,४, १६[३].
उरु- -रुः जै. १२३.
उर्वी- -०र्वि तै. १,२,१,३;-र्वीः तैआ. ६,५,३; -र्व्या श. ६, ७, २,२[२].
उरु-गाय- -०य श. ४,३,५,८.
√उरुष्य,उरुष्य श. ४,१,२,१५.
उल्मुक- -म् श. ५,२,४,१५.
उषित्वा(√१वस्)जै. १८२[८];२००
ऊढ(√वह्)- -म् शां. २७,२.
?ऊदात् तै. २,५,१,१.
ऊन- -नात्ऽइव ष. १,३.
ऊना(-नऽअ-)क्ष(र→)रा- -रा ष. १,२.
ऊर्ज्- ऊर्ग् ष.४,३[२];ऊर्जः तै.१,७,६,४.
√ऋ(→ऋच्छ),आर्च्छत तां. ११, ८, १०; १३, ११,१०‡; आरम तैआ. ६,९,२.
ऋच्- ऋचः श. १,७,२,२०.
ऋत- -ते श. ४,२,४,२४.
ऋतायुत्- -यन् श. १३,५, १,११; १४,५,५,१७.
ऋतु- -तवः श. ४,४,१, ३[२]; ६,१, २,१९[२]; -तून् श. ६, ५,२, ३[२]; ४[३]; तां. ४,४,९.
ऋतुर्जनित्रीय- -म्$ शां. २५,८; ३०,९.

ϕसा. भाष्यं द्र. । † सा. त्विह सुपा. -समर्थकोऽपि दुष्पठः । यमित्यस्य स्थाने इयमिति हि स पठति घ्नन्तीत्यत्र वचनव्यत्ययञ्चाह । उभयत्र प्रमाद एव तस्य शरणम् । ‡ 'आर्थत्' इति सुपा. चिन्त्यः । $ 'ऋतुः। जनित्री' इत्येते पदेऽविकृत्य प्रवर्तमानं सूक्तम् ।

CC-0. In Public Domain. Gurukul Kangri Collection, Haridwar

Digitized by Arya Samaj Foundation Chennai and eGangotri

ऋत्विज्- -त्विजः तैआ. १,७,४.

ऋषभ-शृङ्गा(-ङ्गऽअ)प्रमणि- -णिम् शांआ. १२,८†.

ऋषि- -षिः ऐ. ७,१.

ए(आ√इ),एतः श. ४, ५, २, ३; एतम् श. ३, ३,४, १२; आ.... एत तां. ९,२, १८; एयुः श. १, २,५,३.

एकतम-, एकतर-‡ गद्र.

एक-धा¶ ष. २,३[२].

एक-पाद्- -पाद् जैउ. ३,४,२,४.

एक-शतविध- -धः श. १०, २,६, १०.

एक-स्तोम-भागा(-गऽअ-)नुमन्त्र- -न्त्रः जैउ. ३,४,४,६.

एकां-न-विंशति-धा श. १०, ४, २, १५.

ए-कार- -रः तां. ५,७,९.

एत(आऽइत्) श. ११,६,१,३.

एतद्- -तस्याः श. १३,६,१,२;१४, ४,३, २२; -तास्तु श. १२, २, ३,६; -ताभ्यः श. १३,३,८,६; -ताम् शां. ९,५.

→एनत्- -नम् श. १२, १,३, २२; २३;२,३,४;१०;३,५,२;४, १,४;२,७;९: -नया श. १२,८, ३,२; -नयोः श. १४,१,४,१३: ६,११,३[२]; -नाम् ष. १,६; -नौ श. १३,४,४,७;५,२,२.

एतच्-छन्दस्- -न्दसः तां. १४, ५, ८;११,५;१५,५,५.

एतद्-देवता- -ता ऐ. ६,२५.

एतद्-ब्राह्मण- -णः तै. १, ६,७,५; -णानि तै. १,६,४, ३;७, ५; ७, १,१.

एतर्हि श. १४,१,१,६.

एतव्य,व्या(√इ)- -व्यम् तां. ४,४, २;-व्या तां. ८,१,११.

एनस्- -नः श ४,४,५,२२[१].

१एव(√इ)- -०व[१],-वाः[२०] ऐआ. ४, १,१ʃ.

एव-या-मरुत्- -रुत् तां. २०,९,२.

एवम्ऽइव श. १, १,१, २०; २,५,२, १७;४,४,२,१६; ष ३,३;५$.

एवं-रूप,पा- -पः श. १, ६, ३,१; -पम् श. १,६,३,५; -पे श. १, ७,३,१६.

एवं-समृद्ध- -द्धाः,-द्धान् श. ५, ५, ४,१.

ऐन्द्रावरुण(←इन्द्रावरुण)- -म् ऐ. ६, २६.

ऐन्द्रावारुण- -म् तां. ८,८,६.

ओ तैआ. ७,८,१; जै. १९६.

ओषधि- -धीः श. १२,४,४,४.

२क- कः शांआ. २,१.

कनीक्रद्(√क्रन्द्)- -दः,-दम् श. ७,५,२,३३.

कनिक्रदत्- -दत् श. ६,४,४,२[२];७; तै. २,४,५,५; तां. १२, ११,३.

कनिक्रद्यमान- -नः श. ६,४, ४,७

कनीखुनत्(√खुद्→न्)- -नन्ऽइव तै. २,४,६,५.

कम् तै. २,५,८,१०; तैआ.१,२७,१.

√कम्,अकामयत ऐ. २,३३;३,१८; ४,२३[२];५,२३;३२; अकामयन्त ऐ. २,२५:३,२०.

करिष्यत्- -ष्यतः तै. २,८,५,२.

कवि- -विः तां. १४,१२,३.

काव्य- -म् तां. १४,१,३; सा. १, ४,१७.

कस्तम्भी- -म्भ्याः का. ९,१,२,९.

कार्ष्णायस- -सम्, -सेन जैउ.३,४, ३,३.

क्रिनाठ- -म् श. १४,६,९,३२.

किम्- कया तैआ. ४, ४२, ३[२]; तां. १५,१०,१.

किलास- -सः तां. २३,१६,११.

कीर्ति- -म् ऐआ. १,३,७.

कुष्ठ§- गद्र.

√कृ,कुरुते श. १०, ४, २, ३१; ३, २४;४,४,४: ११,७, २,८; ३,२; ३;४,१; कुरुते श. ११, ७,१,२; करोति श.६,६,४,११[१];१३–१५; ७,४,१४;८,२,११[२]; चक्रु श. २, ३,३,६; करन् श. ११, ५,१,६; अकुर्वन् जैउ. १, १८, ५, ५; अक्रन् तां. ८, ९, ७; कः तै. २, ५,८,१०; अकर्म श.४,४,४,१०.

कृण्वान- -नाः गो. १,२,८.

कृत- -म् श. ७,४, १,३०; १२,७, ३,१४[१].

कृत्वस्(:) श. ६,५,३, ११; तै. २, ३,६,३; तां. १२, १०, ९; जैउ. ३,६,६,४; सा. १,४,२१.

कृत्वा वं. ३.

√२कृत्,अकृन्तन् तां. १,८,९.

क्लृप्ति- -प्तीः श. ५,२,१,३;४.

केतु- -तुः ऐ. ४, ३२; -तुना शां. १०,२.

केश- -शाः ऐआ. १,४,१.

क्रव्याद्- -दम्‖ गद्र.

?क्षामत्- -त् तैआ. १०,१,१६ϕ.

क्षिप्- क्षिपः तै. १,८,८,१; तां. १३, ९,५;१८,८,१२.

क्षेम-धृत्वन्- -त्वा तां. २२, १८,७.

खर- -रौ श. ५,१,२,१५[२].

गंह्मन्-इति 'गह्मन्-'(गद्र.) इत्यस्य पाभे.

गण- -णः श. ९,४,२,६[२].

† 'वृषभशृङ्गाप्रमणिम्' इति मुपा. गद्र. । ‡एक+डतमच्, डतरच् (पा.५,३,९६) प्रत्ययौ द्र. । श.(१,६, ३,२३) इत्यत्र 'ए-' इति मुपा. स्वरश्चिन्त्यः तु.का. । ¶'कालि. इत्यत्र 'एकधा' इत्यारभ्य 'प्रजाः स्युरि' त्यन्तः पा.सकृदधिकः पठितः द्र. । ʃ Kt.टि द्र. । $ सा. एवकारे कृतास्थो द्र. । § =य. १,१७ मुपा. । परं हस्त अनुसारी '-ष्ठ-' इत्येव पा.तु.जै. । ‖ 'निष्क्रव्यादम्' इति पदमेकमिति द.तत्र पपा.च विमृश्यौ । ϕ.तु.अ.७,(६३)६५,१ । Wh. टि द्र. ।

CC-0. In Public Domain. Gurukul Kangri Collection, Haridwar

Digitized by Arya Samaj Foundation Chennai and eGangotri

√गम्,अगन् तै. ३,१,२,८.
√गा,अगात् का. १,२,२,१२.
गायत्री- -त्री ष. १, ३; -त्रीम् ष २, २.
गो- गाम् तां. १९,६, १; गोः जैआ. १,४,५८†.
गो-पा- -म् का. १,४,१,२२.
गोश्रु- -श्रुः जैउ. ३,२,२,७.
√ग्रह्,गृभाय तै. २,४,३,१२.
गृहीत- -म् का. २,१,४,२०.
घर्म- -र्मः तै.१,१,७,१‡;८,१; -र्मम् श. ४,४,४,११$;५,७,५.
√घस्,क्षन् श. ११,५,१,९.
घातुक(√हन्)- -कः तां. २१,२,९.
घ्नत्- घ्नन् जै. १५१; घ्नन्तः जै. १५६; घ्नन्तम् जै. १५१.
घ्रंसु- -म् तै. २,८,७,८§ गद्र.
चक्षुश्श्रोत्र- -म् जैउ.१,२,३,१.
चतुरुत्तर- -राणि तां. ७,४,५.
चतुर्धा-विहित,ता- -तः का.२,२,१, १५; -तम् तां. २२, ९,४; -ता जैउ. ४,११,२,१.
चनसितव(त्→)ती- -म् गो. १, ३, १९.
√चर्,अचरत् श. ३,५,१,३३;३५;
चरथ- -थाय तै. ३,६,१,२¶.
चरु- -रुः श. ५,२,४,१३.
चर्षणि-प्रा- -प्राः तै. २,६,९,१.
च्यावन- -म् आ. १,३८०.
छन्दस्- -न्दः तां. १२, ४,३;१०,२: -न्दःसु श. ४,३,२,५.

जगती- -म् ष. २,२.
√जन्,जायते श.३,९,४,२३;जायन्ते ष. ५,६||; जायै जै.२१२; जायथाः। तां. २१,९,१६.
अजनयत श. २,५,१,६.
जन- -नः तै. १,४,८,१.
φजन्य- -म ष. १,७.
जात- -म् तां. ६,९,४.
जर्भुराण (√जृम्भ्)- -णः श. ६, ३, ३,२०.
जर्हृषाण (√हृष्)- -णः श. ३,६,३, १२;४,३,४,१३; तै. २,४,६,१२; तैआ. ६,१,४.
√जि,जयाथ तां. १४,३,१३ʃ.
जिघांसत्(√हन्)- -सते जैउ. ४,१, १,७.
जीवसे(√जीव्) श. २, ३, ४, ३७; तैआ. ६,५,१.
जुहुराण(√ह्वृ)- -म् श. ३, ६, ३, ११; ४,३,४,१२; १४, ८,३,१; तै. २,८,२,३; तैआ. १,८,८.
जुह्वत्(√हु)- -ह्वत् ऐ.३,३६;श.२, ३,१,११;१२;२,१४:४,१८;२०; ३,२,२,१२; १२, ३,५,२; ४,३, १०;५,१,१;१३;२,१; १३,३,५, २;१४,४,३,६; का. १, ३,१,६[२]; ४,१,१४; तै. ३, ९,१५,१; तां. ६,७,८; -ह्वतः शां. २, ८; ७, ३; श. २,३,१,७; ५,१,१,१;२; ११,१,८,१;२; ५,३,८-१२; ७, १,१;२; १२,४,१, २; का. १,२, ४,१३;३,१,३; तै. १,५,१,२;२, ४, ४,९;-ह्वतम् शां. ७,४; जै. ४;-ह्वत्सु ऐ. ५,३०[२];-ह्वन्तम् मं. २,४,६.
१जुह्वान- -नः ऐ. २,१२; तै. ३, ६,७,१.
जोहुवत्- -वतः तै. ३,६,१२,१.
२जुह्वान(√ह्वे)- -नाः तै. २,४,६, १;८,२,८.
√ज्या,अज्यासिष्टाम् तां. २१,१,१.
ज्येष्ठ-ब्राह्मण- -म् जैउ. ४,११,२,५.
ज्योतिस्- -तिः श. ३,७,१, ३२; ६, ५,१,७[२];९,२,३,२६; जै. १२३.
तद्- तेषुऽतेषु तैआ. १,२,२.
तत्-प्रतिम- -मान् ऐ. ६,१८[२].
तत्-स्थान- -नानि ऐ. ६,५.
तद्-देवत्य- -म् श. ७,२,१,११.
तप्ताय(न→)नी- -नी श.३,५,१,२७.
तमस्- -मः तां. ९,१,१.
तवस्तर(-स्विन्+तरप्)- -म् तां. २, २,२०.
तस्तभान(√स्तम्भ्)- -नःतै.२,७,६,३.
तस्थिवस्- -स्थुषः तै. ३, ९,४,१;२; जै. २८.
तिरश्चीन-राजिन्- -जी⸿ शांआ.१२,६.
तिष्ठत्(√स्था)- -ष्ठत तै. १,१,३,६; जै. १६०; -ष्ठतः ऐ. १,१४; ७, १५; श. ५, ३, ५, १४; -ष्ठते ऐआ. ५,३,३; श. ६, ६,३, ८[२]; ११,५,४,१४; -ष्ठन् जै. ५०[२].
तिष्ठन्ती- -न्तीः जै. ८८.

---

†'गौः' इति मुपा. चिन्त्यः तु. आ.। ‡=Bw. प्रभृ. तु 'घर्मशिरस्-' इति समस्तमेवाहुस्तच्चिन्त्यं स्वरदोषात्। $ 'घ-' इति मुपा. अशुद्धः। तु. य. ८,१९। § 'परिघ्रंस-' इति मुपा.। 'घस्रो दिनं तस्य परितः' इति सा. व्याचख्यौ। तथा सत्यस्यैकपद्यम्। तच्च स्वरविरोधात् संहिता (ऋ. ७,६९,४) -विरोधाच्च सर्वथासङ्गतमेव। अथापि यद्यैकपद्यं तदा 'प-' '-रि-' इत्यत्रोभयत्रापि मुद्रणशैल्यनुसारमनुदात्तद्योतकचिन्हमावश्यकम्, नो चेत '-रि-' अत्र तदपरिहार्यमिति। ¶ 'च रथाय' इति भाष्यकृतोः पदविभागश्चिन्त्यः। तु. ऋ. १,३६,१४। ‖ 'जहन्ते' इति मुपा. भ्रष्टः। तु. सा.। φ सा. 'अनाद्यं तं जन-' मित्यनुजिगमयिषुः ?। 'अन्नाद्ये'त्यस्य क्लीबतया तथायोगानुपपत्तिः द्र.। ʃ 'जयाय' इति मुपा. अशुद्धः। ⸿ 'तिरश्ची। न। राजा' इति आन. मुपा. पदत्रयात्मको भ्रष्टः। तु. मै. २,१३,२१९

CC-0. In Public Domain. Gurukul Kangri Collection, Haridwar

Digitized by Arya Samaj Foundation Chennai and eGangotri

तुष्टुवान(√स्तु)- -नः तां २,६,२; १२,२;१५,२;३,२,२;५,२:८,५, १०;८,२३:९,८; ९,१,९;११,३, ५:९;५,९; २२: २५;८,१०-१२; १४;९,६;१०,१३:२२;२३: १२, ३,१३;२३:५, १६;६,१०;१२;९, २२;१०,२३; ११,१२; २२:२४; १२,६;१०; १३,३,१०; १५;१७; २४;५,१२;१३; २०; २३;६,१०; ९,१९;२३;११,१०;२२; १४, ४, ५;५,२३;२५; ९,१२; १६; २९; ३४;१०, ५; ११, १२; १७;२०; २८:३३; ३७; १२,७; १५,२,३; ३,७;१०; १३:२१;२३;२५;३२; ३५:५,११: २०; २६;३०; ८,२; १६,७,७; जै. २०;४७;५३;५७; १९०;-नम् तां. १३, ११, १३; जै. १६६[२]; -नाः तां. ५, ७, ९; जै. ७२.

तुष्टुवस्- -वांसः तैआ. १, १, १: २१,३; -वांसम् जै. १८६.

तुस्तूर्षमाण(√स्तृ)- -णः शां ४, ७; का. १, २, २, ९; -णस्य शां ४, ७; -णौ शांआ. ४,१३.

तृच- -चः श. ६,५, १,२; ७,५, १, ४;१३,५,१,९; -चम् ऐ. ६,७.

तृच-शस्(ः) श. १३,५,१,८.

तृपत्- -पत् ऐ. ४,३१.

√तृ,तरसि तैआ. १०,१,१६.

त्रि- त्रीणि ऐआ. १,२,२.

त्रय- -याः श. १,५,१,१७.

त्रयी-विद्- -दाः† तै. १,२,१,२६.

?त्रयोदशमास्- -साः‡ जैउ. १,२, ३,६.

त्रिःश(स्त→)स्त्म- -स्ता श. १३, ५,१,९.

त्रिःसप्त- -प्तानि शां. ११,६.

त्रिर्लक्ष(ण→)णा- -णाः शां.१७,९.

त्रिष्टुभ्- -भम् ष. २,२.

त्रेधा-विहित- -तः ऐ. २,२९; शां. १३, ९; १९,३; -तम् ऐआ २, ३,४; तै १,२,६,३.

त्रैश्टङ्ग(←त्रि-श्टङ्ग)- -म् मं.१,१,४.

त्र्यङ्गुल- -म् श. ३, ३, २, ४; ७, १,२५; १४,१,२,१७.

त्र्यावृत- -वृत् शां. २४,१.

त्वङ्-मांस- -सा(=सात्) तैआ. १, २३,३.

त्वत्तन(←युष्मद्+तनप्)- -नात् तां. १४,६,८.

त्वत्-पुरोहित- -ताः तां. १५, ५, २४; गो. २,२,१३.

त्वत्-पूर्व- -र्वः जै. १२४.

त्वत्-प्रसूत- -तः श. ४, १,४,४;५, १,१,४;१५;१६[२].

त्वद्-देवत्य- -म् श. ८,४,१,७; ७, ३,१६.

त्व(-त्ऽमु-)न्मुख- -खाः, -खानाम् श. ७,१,२,४.

त्वा-दात- -म् तां. १४,६,४.

त्वा-वत्- -वतः ऐआ. ५, २,५; शां. १७,१; सा. २, १,५; -वान् तै. २,६,९,१; तां. ९,२,२२.

त्वा-वसु- -सुम् ऐ ६, २१; -०सो तां. २१,९,१६.

त्वो(-त्वाऽऊ-)त- -तः तै. ३, ६, १०,४.

त्वष्टृ- -ष्टा मं. १,४,६.

त्वाष्ट्र- -म् श. ६, २,१,५; मं. १, १,४.

त्विषि- -ष्यै मं. १,७,४.

त्वेष- -म् श. ३,४,४,२४;२५.

त्वेष-नृम्ण- -म्णः ऐआ.१,३,४[२].

त्वै(←तुऽवै) शांआ. ४,९.

दत्त- -त्तम् तां. १६, ६, ११; तैआ. ६,१,१; -त्ते तां. २४,१८,८.

√दद्,ददन्ति श. १४, ८, ४, १; अददत् मं१,१,७[२]; ददत् तै.२,५, ३,३.

ददत्- -दत् तै. २,८,९,८.

√दध्,दधन्ति तै. २,८,५,७.

दधत(√धा)- -धत शां. १४, १; २२,४; श. ७,३,१,३२;९,५,१, ३५[३]; तै. १, २,१,२०; २,४,१, ११;३,६; ५,१,२; ६,८,४; १७, १;२[२]; ३;४; ५[२];६;७[३]; २०,१[२]- ४[२];५[३];७,१३,४; ८,७,४; ३,६, ४,१; ७,१३,४; तैआ. ६, १,४; तां. ४, ३,८;१५,५,१६; -धतः ऐ. ४, २२: जै. १७०; ष. २, १;२.

दधती- -ती तै. २,५,३,३.

दधान,ना- -नः तै.२,८,६,१[२];तां. ६,१०,११;-ना तै. २, ६,४, ६; ८,३;८,७,७; तैआ ४,७,५; गो. २,४,१७; -नाः ऐआ. १, ३,३: ६; श. १२, ८,१, २; तै. २,४, ६,१;६,३,१; १३,२;३; ३,१,३, १; तैआ. १,२३,८; ६,१०, २[२]; -ने तै. ३,६,३,३.

दध्राण(√धृ)- -णाः श. ३, ४, २, १४.

दस्यु¶- -म् तै. २,५,८,११.

दहत्- -हन् गो. १,२,२१.

दित(√दो)- -तम् का. १,६,१,११[२]; -तानि का. १,३,३,१४[२].

दिव्→द्यु- द्युभिः शां. ८, ६: २१, ४; श. २, १,४, २९; ६, ३,३, २५;१३,८,३,३; द्यून् तै. २, ८, ३,४.

दिविϕ

दीक्षिती- -ती गो. १,५,२४.

दुःषम- -म् ऐ. २,२९; श. ३, २,१, ३०.

†'त्रयिविदाः' इति आन. मुपा. अशुद्धः। 'त्रैविदाः' इति मैसू. गद्र.। ‡मुपा. ?। एकादशप्रभृति व्योमान्तां तां त्रयोदशव्यूहां संख्यामादाय लोका औत्तरोत्तर्येण श्रिताः सन्तो 'त्रयोदश-धामानः' इति वा 'त्रयोदशवासाः' इति वा -धा-, -साः, इति वा श्राविताः स्युः। ¶'-स्यु-' इति मुपा. स्वरः प्रामादिकः तु.ऋ.७,१९,४। ϕ'अत्रि-' इत्यत्र प. एव नि द्र।

CC-0. In Public Domain. Gurukul Kangri Collection, Haridwar

Digitized by Arya Samaj Foundation Chennai and eGangotri

दुधूर्षत्(√धूर्व्)- -र्षन्, -र्षन्तः श. १,४,१,४०.
दुरुष्वहन्(दुर्ऽउषऽस्वऽहन्)‖- -हा तैआ. १०,४८,१.
दुवस- -वः शां. १,४.
√दुह्,दुहे$ मं. १,८,८;२,२,१;१७,८,१.
दूरे-हेति- -तिः तै. २,७,१६,१.
द्दबा†- गद्र.
देव- -०वाः ऐ. ३,३१; श. १,५,१,२६; तैआ. २, ५, १; -वाः ऐ. ३, ३१²; श. १४, ४, २, २४; ६,१,११;२,११; तैआ. १, ५,१; मं. १,१,१२; दै. १,१७; -वान् तै. १, ३,७,५: -वानाम् ऐ. ५, २²; -०वासः श. ४, ३,१, २७; -वैः श. ८,२,२,८²;९.
देवी- -०वि तैआ. ४, ३०, १; -वी ऐआ. ५,१,१; ३,२; -व्या शांआ. १,५.
देव-वीति- -तये तां. ११,३,१;१५,५,३; सा. १,७,४.
दौरेश्रुत(←दूरेश्रुत)- -तः तां. २५,१५,३.
द्रवदि्ड- -म् तां. ८,३,७.
द्वार-विवरण- -म् आ. ८१.
द्वि- द्वयोः श. ६, १, ३, २०³; द्वा श. ३, ७, ४, १०; द्वम्ऽइव का. १,१,२,१.
द्वादश-संवत्सर- -म् तां. २५,६,१.
द्वादशधा-विहित- -तः तैआ. ५, ११,६.
द्वि-पदा- -दा तां. १०, ६,६; १३, ४,२;१४,५,२६;१९,३,५.
द्विर्गदन- -नात् ऐआ. ५,३,३.
द्वी(द्विऽइ-)ड- -म् तां. १०,१२,६.
द्व्य(-द्विऽअ-)क्षर-णि(←नि) धन- -म् तां. १५,११,३.
द्व्यूध्नी(←द्विऽऊधस्)‡- -ध्नीः तां. १५,१०,११.
द्विष- द्विषः तै. ३,७,११,४.
धत्रे- -म् का. २,१,४,९.
√धा,दधाति श. ४, ३, २, ५; धीमहे ऐआ. ५, २, २; धाः ऐ. २, २; ६, १८; १९‖; श. ३, ६,१,१; ५,२,४, १६; अधाः तां. २४,१८,६; अधाम् श. ११, ५,३,६. दधत्-, दधान- प. गद्र. धीयते तां. २३,१९,४.
धीयमा(न→)ना- -ना शां. २४, ८;-नाः शां. २१,६.
√धिन्व्,धिनुयात् श. १,६,४,५.
धृत- -तः तां. २१,४,११.
धृति- -त्या गो. १,२,१५.
ध्नन् श. ९,४,२,१९-२३; २५².
नमस्(:) वं. ३.
नव-म- -म् शां. ५,५;८.
नव-रात्र- -त्रेण तां. २२,१२,१.
√नवि,नवयन्तिϕ ष. ३,८.
नस्थिवस्- -स्थुवः जै. २८².
नाना$ ऐआ. ५,१,४. गद्र.
नामन्(√नम् वा √म्ना)- -म तां. १,१,४:२५,१८,५; गो. १,२,२१.
नि√धा,न्यधत्त तै. १,५,९,१².
नि√मज्ज्(←स्ज्),निमज्जति ष.४,७.
नि-युत(√यु)- -द्भिः श. ४,४, १,१७.
निर्-आ√हन्,निराघ्नन् तां. ९,१,१.
निर्मि(त→)ता- -म् तै. २,८,८,४.
निर्√मुच,निर्मुच्यन्ते तां. १७,१,९.
निर्√वप्,निरवपन् श. ९,५, १, १९-२१.
निरुप्यन्ते श. ९,४,३,१५;५,१, ४०.
नि-वचन- -म्ऽइव श.२,४,४,४; का. १,३,४,२.
नि-विद्- -दम् ऐ. ६,३३;३५.
नि√श्लिष्,निश्लेषयेत् का. १, ५,१, १३².
नि-षत्त(√सद्)- -त्तः श.९,४,४,५.
निस्√सिध्,निः...सेध तै.३,२,७,१.
√नी,अनयन् श. ५,३,४,३.
नृत्त- -म् श. ३,२,४,६.
नृषद्-वर- -रः ऐ. ७,१५.
नृंः-प्रणेत्र- -म् तै. ३,६,२,१§.
नेदीयःसंक्रम,मा- -मया तां. ३,४, २;१३, २; -मा तां. ३, ४, १; १३, १; -मात् तां. ३, ४, २²; १३,२².
नौधस-कालेय- -ये जै. २७.
न्यृच्छ्(नि√ऋच्छ्), न्यृच्छेत् गो. १, १,३.
न्वाव(←नुऽवाव) का. १, ४,२, ५; ३,२; जैउ. १, ३, २,८.
न्वै(←नुऽवै) ऐ. २,२२; शां. २,९¶.
पचत- -ता तै. ३,६,१५,१.
पञ्च-दश- -शाः तां. २२,१५,१.
पञ्चधा-विहित- -तः गो. २,६,८; -तम् तै. १,५,९,८.

‖ मैसू. अनुसारी पा. ; कालि. पा. तु ? 'दुरुष्यह' इति । भा. 'दुरुष्वहा' (=दुरुत्सहः) इति पठति । कालि. अनुसारी सा. आख्याततया व्याचष्टे। एवं संदेहसङ्कुले पदेऽत्र 'दुरुषो दुर्दहः स्वानि हन्ति' इति योगः सूपपन्नः स्यात् । $मूलतस्तु 'दुहाम्' इति पा. तु. =ऋ.४,५७,७ । †'द्दवा' इति य.१०,८; Mw. तु '-वन्' प्राति. आह । तच्चिन्त्यम्। तु.Egg. । ‡सा.तु 'व्यूध्नीः (गद्र.) =विवृद्धोदरकाः' इत्याह । तदशुद्धमिति C.तु.जै. । ‖'वर्चसू'इति पूर्वपदेन समस्तमिति भा. सा. इत्येतयोश्चिन्त्यं पपा. विरोधात् । तु. =ऋ. ३,८,३ । $ 'नानापाणिभ्याम्' इत्येकं पदमाह Rn. । तच्चिन्त्यम् । ¶ 'न्वेव यम्' इति L. आन. मुपा. चिन्त्यः । ϕ Ee. सा. नावयन्ति । § 'नृंप्र-' इति मै.सं. ४,१३,२ ।

CC-0. In Public Domain. Gurukul Kangri Collection, Haridwar

Digitized by Arya Samaj Foundation Chennai and eGangotri

पृति- -तिः तै. ३, ७, ११,४; तैआ. १०,१,९; ष. ५, १; -तिना श. १, ८,१, १४; तै. ३, ७,४, १; -तिम् तैआ. ७,६,२; १०,१,४; सा. २,७,६; -०ती श. ५,५,४, २५; तै. १, ४, २, १; तैआ. १, १०,२;-०ते श. १,९,२,२८;३, ३,४,१४²; ४,४,४,१३; १४,१, ४,११⁴; तै. २, ४,४,८; ३,११, ४, १⁵; तैआ. ४, ७,६; ६,१,२; मं. २,४,९.

°पत्नी- -त्नी श. १,३,१,१२.

पंद- -म् ऐ. १,२९.

पद्रास- -से आ. १,५११.

पप्रथान्,ना(√प्रथ्)- -नः तै. २, ८, ७,७; -नाम् तै. २, ७, १५, २; -नेभिः तै. २,८,४,७.

पयस्यं- -स्या श. ५,५,१,११.

परा तां. २, २,३; गो. १,३,२३.

परि तै. ३,९,४,१;२.

परि-मित- -ता श.४,१,३,१७; जैउ. १,१३,१,१.

परि-सर्पम् (णमुल्)श. ७,४,१,३२.

पर्जन्य-पुरोबलाका†- गद्र.

पशु- -शवः श. ४, ३,५,१३; -शून् का. १,६,२,३.

पश्नि(म→)मा- -मायाम् ष ४, ४.

पंष्ठौही- -हीः श. ४,६,१,१३.

√२पा,पाति श. ९,२,३,१८.

पाङ्क्त- -ङ्क्ते ष. ४,४.

पाञ्जस- -जः शां. ८,४.

पात्र- -म् तां. ६,५,३;७.

पादावनेज्य- -म् तां. ६,१,१९.

पारयत्- -यन्ता ऐ. ६, १५; तै. २, ८,७,९‡.

पाशयिष्णु-तम- -मौ ऐ. २,३६.

पावक-शोचि- -०चे तै. ३, ५,७, ६; ६,१२,२.

पितृ- -तॄन् तै. २,३,८,२; -त्रे ऐआ. ३,२,४.

पितृ-त्व- -म् ष. ४,१.

पिप्रत्(√पॄ)- -प्रतः तै. ३,७,१४,३.

√पीय्,पीयति श. ६,८,२,९².

पु|| ऐआ. ५,१,६.

पुनरभ्यावारम्(णमुल्) गो. २,३,१.

पुनस्सम्भूति- -तिः जैउ.३,५,८,१७.

पुरस्तात्-स्तोभ- -म् तां. १०,९,१.

पुरोऽग्नि- -ग्निः श. ९,२,३,२५.

पुरुष- -षः तैआ. ३,१२,२;-षेषु तै. २,७,७,१¶.

√पू,अपुनात तैआ. ६,३,३.

पू- -पवा तां. १३,११,७.

पूत- -तः गो. १,४,६.

पू(←पु)रुष- -षः तैआ. ३, १२, १; २;-षाः मं. १,३,१३.

√पृच्,पिपृग्धि श. १२, ७, ३, १२; तै. २,६,१,३.

पृथक्-सलिल- -म् जैउ. १,२,३,१.

पृषदंश-ϕ.

पृष्ठ- -ष्ठानि ऐ. ४,२८³.

पृष्ट-तस् (:) इव ऐ. १,३०.

पोष(√पुष्)- -षः श. २, ३, ४, २५; ३, १, १, १२;४, १, १३; ५,२, १२; ६, १, १७; ३, १९: ४, ६, ९, ९; का. १, ४, १, १८; १९; -षम् ऐ. ५, २२²; श. २,३, ४,२५; ६,५,२,३-६; १४,१,३,२२; का. १,४, १,१९; तै. २,६,३, ५;८, १,४; ५;३,७, ५, १३²; १०, ८,१; १२, ५,३; -षस्य श. ४,२, ९,२२; -षाय श. ७,४,१,२; तै. ३,७,१,९;७, ११; तैआ. ३, ११, १२;१३; मं. १,२,११;७,४; -षेण श. २, ३, ४,२४²:३, १,१,१२;३,१, ९:६, ३,१९²;४, २,१, १६²;१७²; का. १,४,१,१८²; तै. २,७,१७,१;३, ७,४,१५; तैआ. ४,११,५; ८;५, ९,११; मं. २,२,१८.

प्र तै. ३, ६,५,१; तैआ. ३, १५, २; सा. ३,६,२.

प्र-घास्य- -स्यान् तै. १,६,५,३.

प्र-घ्राय§ शांआ. ४,३;४.

प्र√चित्,प्र···चेति तै. ३,५,७,३.

प्र√जन्,प्रजायन्ते श ७,४,२,३१;तै. १,१,४,७; ष. १,३; प्रजनिष्यन्ते तां. १५,५,२४.

प्र-ज्ञा- -जया तै. ३,३,१०,२;-ज्ञाः, -ज्ञानाम् ष. १,३.

प्रज्ञा-वत्- -वान् जैउ. १,१४,२, ११.

प्र-जाति- -त्यै ष. १,३.

प्र√ज्ञा,प्राज्ञासिष्व शांआ. ५,७².

प्र-जानत्- -नन् मं. २,३,१७.

प्रति√तप् ,प्रत्यताप्सीः गो.१,३,११.

प्रति√यत्,प्रतियतस्व श. ९,२,३,३.

प्रति-वचन- -म् गो. २,३,२०∫.

प्रति√स्था,प्रत्यतिष्ठिपन् श.८,७,२,६.

प्रति-हित,ता- -तः तै. १, ७, ९, २; -ताभिः शां. ६, १; -ताभ्याम् जै. १३४.

प्रतिहितायिन्- -यी श. ९,१,१,६.

प्रत्यवरोहि(न्→)णी- -णी तां. ३,६,१.

प्र√मृज्,प्रमृणजानि गो. २,१,२४.

प्र√मेथ्,प्रमेथुः श. ११,५,१,२;३.

प्र√यम्,प्र···यच्छ¹ तै. ३,१०,४,३.

प्र√युज्,प्रायुङ्क्त तै. १,८,१,१.

प्र√रुध्,प्ररुरुधतुः जै. २०४.

---

† यत् सा. पृथक् पदे कृत्वा बलाकशब्दं मेघपर्यायतयाह यच्च Ee. तदनुमेने तच्चिन्त्यम्। ‡ 'पारयन्ताम्' इति आन. मुपा. चिन्त्यः तु. =ऋ.७,६९,७. || 'पुरुष-' इत्यस्य प्रथममक्षररूपम्। ¶ 'पूरुषेषु' इति आन मुपा. ?। ϕ जै. मुपा.। तां. तु 'वृषदंश-' इति स गद्र.। C. टि. द्र.। § 'प्रजिघाय' इति मुपा. ?। 'प्रजिघ्राय' इति कौषीतक्युपनि. पा. ?। ∫ 'प्रति च न समवदत' इति G. सम्मतः पा. उपेक्षणीय एव।

CC-0. In Public Domain. Gurukul Kangri Collection, Haridwar

Digitized by Arya Samaj Foundation Chennai and eGangotri

प्र-वसत्- -सन् का. १,४,२,१०.
प्र√वह्,प्रवहन्ताम् ष. ३,१.
प्र√विश्,प्राविक्षत श. १०, १,३,३.
प्र-विष्ट- -ष्टान् तां. ९,१,१.
प्र√वृज्,प्रवृज्यते शां. ८,७.
प्र√व्रश्च्,प्रवृश्चति तै. ३, २,१०,१.
प्र-सव- -वाय का. १,३,१,२६;२७.
प्र√सृ,प्र···सस्रे ऐ. ५,१६.
प्र√सृज्,प्र···असृक्षत तां. १३,७,५
प्रागहि- -हिः शां. २६,४.
प्राज्ञ(←प्रज्ञ)- -ज्ञः श. १४, ७, २, १०; -ज्ञेन श. १४,७,१,४२.
प्राप्(प्र√आप्),प्राप्नवानि ष. ४,३.
प्रार्च्(प्र√अर्च्)प्र···अर्चत तै. २,५, ८,१.
प्राव(प्र√अव्)- -वः तां. १, ९, ७; गो. २,२,१३.
प्रावार् (प्रऽअव√ऋ), प्र···अवारत तै. २,४,४,४‡.
प्राश्(प्र√२अश्),प्राश्नीयात् गो. १, ३,२३.
√प्री,अप्रैषीत् श. १,९,१,३.
प्रे(प्र√इ),प्रेहि श. ३,८,२,३[२]; प्र··· इयात् तै. २,३,९,९.
फेण्व- -ण्वस्य जैआ. १,१३४†.
बत श. ४,५,१,९.
बधिर- -रः गो. १,४,२०.
बभ्रु- -भ्रुः तां. १५,३,१३.
बाभ्रव- -म् तां. १५,३,१२; जैआ. १,२६८.
बर्स- -र्सौ शां. ३,२; गो. २,३, ११.
बल- -लम् जै. २०४; -लस्य जै. १५६.
बल-भृत्- -भृत् मं. २,४,६.
बलि- -लिः गो. १,५,२३.
बहिस(ः)सा. १,६,१.
बहिष्पवमान- -म् जै. १२;९०.
बहिष्पवमानी- -न्यः जै. ९०.
बहु-देय- -म् गो. २,३,१७.
बार्हत(←बृहत् - -म् तां. १५,५,२.
बार्हस्पत्य(←बृहस्पति)- -म् तां. २१,१४,१६.
बाहीक- -काः श. १,७,३,८.
बिल्व- -ल्वानाम् सा. ३,१,१२.
बैल्व- -ल्वः तां. २१,४,१३; -ल्वम् सा. २,२,२; -ल्वाः श. १,३,३, २०.
बिस- -सानि शांआ. ११,४.
बृहत्सामन्- -मा तां. २५,१०,७.
बेकुरा- -रा तां. १,७,६.
ब्राह्मण- -म्ऽइव ऐआ. ३, २,६.
ब्राह्मणी- -ण्या जैउ. ३,१,४,५;९.
√ब्रू,ब्रवाणि ऐ. ३,४९; का.१,२,३, १९; तां. ११,११,१.
√भक्ष्,भक्षयामि शां. ४,४.
भक्ष- -क्षः ऐ. ३,२९.
√भस्,बप्सति श. ६,२,१,५.
भाःसत्य- -त्यः श. १४,८,८,१.
भा-वत्(मतुप्)- -वान् जैउ. १,१४, २,११.
भिन्न- -न्नात् ष. १,५.
√भी,बिभ्यति श. ६,४,४,१६.
भुरिज्- -रिजः दै. ३,२१∅.
√भू,भवासि तैआ. २, ६, २; भुवः शां. १२,७.
भावयति ऐआ. २,५,१[२].
भुवस्(ः) जै. १८२.
भूत- -तम् ऐ. ६,२७; श. ७,१,१, ४१; जै ९३; जैउ. ३,२,३,१०; ५,४[२];५; ६;८; गो. २,६,८; -ते जै. १६१;१६४[२]; १६९; गो. २, १,२३;२,२४.
भूत्वा श. ८,२,२,७;८[५];९; ३,२;५;
भूर(ः) जै. १८२; जैउ. ४, १२, २,४.
√भ्रंश्,भ्रशत् तै. २,४,२,८.
भ्रुज- -जः श. ८,५,२,४[२].
मट्विय- -म् § जै. १८३.
मत्य- -त्येन गो. २,३,११$.
मथित(√मथ्)- -तम् श. ५, ३,२, ६; जै. १८४; -तात्ऽइव जैउ. १,१५,२,७; -तेन सा.३,४,११.
मथित-वत्- -वन्तम् शां. ८,१.
मथितोस(ः) ऐ.१,१०.
मथित्वा श. २,१,४,८[२];३,७,३, ३-५;६[२]; ४,६,८,३; ५;८; १३; १५; ६,६,४,१३; ११,५,३,११; १२; १२, ४,४,१; का. १, १,४, ७[२];५,१,१६.
मथ्यमान- -नः ऐ. ८,२८; तै.३, ७,३,१; ष. ४, १; -नाय ऐ. १, १६[३]; शां. ८, १; श. ३, ४, १, २२;२३; का. १, ५,१,१६; -ने ऐ. १,१६.
√मद्,मदम तै. ३, ६,१३,१; मदेमहि तां. ९,१०,१.
मदत्- -दन्तः श. ६,६,३,८[२].
मधु- -ध्वः श. ४,२,१,३३.
मधुक- -म् सा. २,७,१३‖.
मधु-पर्क- -म् जैउ.१,१८,४,२;३.
मध्विष्टी- -ष्टी जै. २१२.
मध्य- -म् तां. २१,१५,३.
मध्ये-पृष्ठ्य- -ष्ठ्यम् तां. २५,१,२; -ष्ठ्येन तां. २५,१,३.
√मन्,मन्येत शां. ९, ४; अमन्महि श. ४,५,६,४.
मनस्- -नःऽइव तै. २, २, ६, २.
मनु- -नौ तै. २,४,८,७.
√मन्द्(←√मद्),मन्दिषीमहि श. ३,२,२,२२.
म(-त्ऽमा-)न्मात्र- -म् गो. १,१,१.
मरुन्न्य(-त्ऽन्य-)ङ्ग- -ङ्गः शां. २२, १;२३,६.
√मह्,महय ऐ. ५,१६; शां. २६,९.
मांस- -सानि गो. १,५,५.
मांस्पृष्ट- -ष्टः श. १४,७,२,११.
माण्डव- -वे आ. १,४०.

‡ = ऋ. १,३९,५, 'प्र ··आरत' इति पाठः। † पैलुस्य ? आ. पा. । ∅ 'भू' इति मुपा. ? । § -म् √कृ इति योगः C. । तु. 'महयाम्' तां. । $ 'मन्त्रेण' कालि. मुपा. चिन्त्यः। ‖ 'वधुकम्' इति मुपा. तु. सा. ।

CC-0. In Public Domain. Gurukul Kangri Collection, Haridwar

Digitized by Arya Samaj Foundation Chennai and eGangotri

√मान्,अमीमांसन्त तां. १२,१०,१५.
माया- -याभिः जैउ. १,१४,३,४^{२}.
मार्ताण्ड- -म् तां. २४,१२,६§.
मास- -सान् गो. १,४,१८.
√मुह्,अमुहाम श. ११,५,५,७.
√मृत्∫ =√म्रित् गद्र.
मृध्- मृधः तै. ३,७,११,४^{२}.
यजत- -म् तैआ. १,१०,१$.
यज्ञ- -ज्ञः श. १,७,३,२२.
यत्(√इ)- यतः श. ६, ३, १, १५; यताम् जै. १७७; यन्तः ऐ. ५, १४^{३}; श. ९,२,३,२७; तैआ. १, २७,५.
यथा(-थाऽआ-)गीत- -म् जैउ.१,१७, ३,१४.
यथा(-थाऽआ-)दिष्ट- -म् श. १,३, १,२१.
यथाशरीर- -म् तै. १,२,१,९.
यथे(-थाऽइ-)ष्टि- -ष्ट्या श. ५, २, ३,६;४,५,१६;११,१,३,१.
यम- -मः‡ गो. १,२,९.
यवाचित- -म् तां. १८,९,१७.
यविष्ठ- -ष्ठः ऐ. ५,१३.
यावत्- -वत्ऽ-वत् श. ४,४,५,१३.
यिरा जै. ६२^{३}.
यु- यू श. ३,७,४,१०.
युक्त(√युज्)- -म् ष. १,२.
युक्ति- -क्त्यै तै. ३,२,१०,२.
युग्मत्- -ग्मन्तः तां.२१,६,४;९,५.
यूप- -पः श. ३,६,४,१.
रक्षस्- -क्षसाम् ष. १,२.
रथी- -थ्यः तै.२,८,५,३;तां.१३,२,३.
रन्ता- -न्तायै जै. ७९.
रयिष्ठ- -ष्ठः दै. १,१६^{२}.
रश्मि- -श्मयः श. ४,५,४,११.
राहस- -म् सा. १,४,१४.
√रिच्,अरिक्षि श. ३,९,१,२.
रूप-समृद्ध- -म् शां. २०,२.
रोम-समर‖- -रेभ्यः गो. गद्र.
र्य¶ ऐ. ८,११.
वक्षथ(√वह्)- -थः शां. २१,३.
वङ्गा(-ङ्गऽअ-)वगध- -धाः ऐआ. २, १,१.
√वच्, वक्तारौ जै. १८६^{२}.
√वद्,अवादीः ष. २,३.
विवदिषेत् का. २, १, १, ४; जै. १७०.
√वन्,वावान(=ववान) ऐ. ३, २२^{२}; ४,२९;३१; ५,१;४;७; १२;१६; १८;२०;८,२; ऐआ. ५,२,२.
√वन्द्,वन्दिषीमहि का.१,६,१,२५.
वयत्(√वे)- -यन्तः तै. १,५,१,१.
वयि(तृ→)त्री- -त्र्यः तां. १,८,९
वयस्- -यांसि श. ६,१,२,२.
वरीवर्त्यमान(√वृत्)- -नः श. १४, १,४,१०.
वर्तमान- -नः ऐ. ५, ३३^{२}; श. १, ६,३,९; जउ. ३,४,२,४;७; गो. १, ३,२;३; -नेन ऐ. ४,१५.
वरीवृजत्(√वृज्)- -जत् तै. २,४,३, ६;७,१३,४.
वर्जनीय- -याः ष. ४,४.
वसीवृत(√२वृ)- -वृतः तैआ. २,१९, १.
वरूतृ(√१वृ)- -ता शांआ. १,२.
वर्तव्य- -व्यः तां. ६,७,१३.
वर्य- -र्यः तै. ३,९,२१,१.
वर्धमान,ना(√वृध्)- -नः ऐ. २, २; श. ६,४,१,८^{२}; ७,४,१, ९^{२}; तै. ३, ६,१,३; ७,११,५; तैआ. ४, ५,६;४२,५; ष. ५,१; -नम् श. २,३,४, २९ϕ; ६,१,३,२०; का. १,४,१,२२;तै.१,१,९,७;-ना श. ११,५,७,१;-नाः तै.२,६,८,३.
वर्धयत्- -यन् तै.२,६,११,३;८,३, ७;८; ८,११; तां. १३, ४, १७; -यन्तः तै. २,८,८,९;३,१,२,१; ३,१;१२,३,४; -यन्ता तै. २,५, ४,६.
वर्धयन्ती- -न्ती तै. ३, १,१,२; ४;२,४;७,१३,३.
वर्धयमान- -नः श. ५,२,२,७.
वर्धयित्वा श. २, २,१,१२; का. १, २,१,९; तां. १३,४,१७.
वर्षत्(√वृष्)- -र्षतः गो. १, ५,५; -र्षति तैआ. १,२६,६;२,१४,१; गो.१,३,१९; -र्षन् तै.२,८,८,३; -र्षन्तम् श. ३, १,२,१४; १५; १२,३,२,६.
वर्षन्ती- -न्तीः जै. ८८.
वर्षय(तृ→)न्ती- -न्त्यै तै.३,१,४,१.
√१वस्,वसति ष. ५, ८; वसत तै. २,४,५,४.
वसीयस्- -यान् शां. ६,९^{२}.
√वह्,वहसे श. ४, ४,१,१५; तैआ. १,११,८.
वहस्- -हः का. १,२,३,२३;२,१, २,९.
वाच्- -वाग् तां. १२,५,११.
वाचोयम्य- -म् गो. १,३,३.
वारयित्वा(√२वृ) श. ११, १,५, ७; तै. १,१,८,३.
वार्य(√१वृ)- -म् ऐ. २, १२; ५,२; ऐआ. १,५,३; शां. १९,९; २१, २;४;२२,२; शांआ. २,१८.
वावृधान्(√वृध्)- -नः ऐआ.१,३;४^{२}; शांआ.२,१; तै.१,२,१,१२;२,५, ८,३;६,८,१;८,३,८, ३,७, १३,

§ 'मार्तण्डम्' इति मुपा. चिन्त्यः । तु. =ऋ.१,७२,८ । ∫ C. का. भू. पृ. ४२ द्र. । $'रजतम्' इति कालि. मुपा. चिन्त्यः तु. =ऋ. ६,५८,१ । ‡'आदित्य-' इत्यत्र (प. -खण्डे) टि. द्र. । †एवं किल G. पठति । ‖ 'रोमशमरेभ्यः (विवरेभ्यः)' इति G. भू. पृ.३७ द्र. । Mw. 'शमर-' इति । ¶ 'समर्य-' इत्यस्यान्तिमो भागः । ϕ स्वररहितो मुपा. चिन्त्यः । तु. य. ३,२३ ।

CC-0. In Public Domain. Gurukul Kangri Collection, Haridwar

Digitized by Arya Samaj Foundation Chennai and eGangotri

·२;१०, ८,१०; -नम् ऐ. ५,२०;
श. ४,३,३,१४; तै. २, ८,३,४.
वि तै. १,६,४,३; तैआ. ४,१९,१.
वि√कृप्,वि···अकृक्षथाः श. ११, ७,
२,२.
वि-जहत्(√१हा)--हत् तै. ३,१०,९,
९;१०; १५; -हतः तै. १, ४,६,
७; -हन् तै. ३,१०,९,१५.
विजिहासत्--सन् श. १०,४,४,१.
वि√तन्,वि···अतन्वत ऐ. १,२०.
√१विद्,विदाञ्चकर श. १४,८, १५,
११; विद्यात् तैआ. १, २, २;
विद्याः ष. १,७.
विदुध्,दुधा(√व्यध्)- -दुधः ऐ. ३,
३३; श. ५,३,२,२; ५,२९; का.
१,१,२,६; तां. ८,१,१२;-दुधस्य
जै. २०७; -दुधा ऐ. ६,३५; गो.
२,६,१४†.
विदुध्वा तै. ३,३,११,४.
वि-भृज्- -भृजः तां. १,२,१.
वि√मद्,व्यमाद्यत् ऐ. २,२२.
वि√वस्,व्युवास‡ मं २,२,१.
वि√वृ,व्यावः शां. २५,२;शांआ.१,
२; वि···आवः$ श. ७,४,१,१४;
तै. २,८,८,८; तैआ. १०,१,१०.
वि-वृत्य तैआ. १०,१,४.
√विश्,विनिश्रे ऐआ. २,१,१.
विश्- -विशः जै. १३०.
वि(श्व→)श्वा- -श्वाः तैआ. १,२,४.
विश्व-जित्--जित् तां.२३,१४,१.
विष- -षेणऽइव का. १,३,२,२.
वि√हन्,वि···जहि श. ४,६,४,४.

वि-हुव्य- -व्यः शां. ४,६,४,६.
वीर्(वि√ईर्),वि· ·ऐरयेथाम् जै.
१४८.
वीर्य-वत्-ता- -तायै गो. २,३,९.
वृष्टि- -ष्टिभिः तै. २,८,५,६ॐ.
वैना(←वेन)- -म् शां. १६,३.
वैशालेय- -यः तां. २५,१५,३.
व्यं(विऽअं-)सϕ- -सम् तै.२,५,४,३,
व्यल्क(श→)शा- -शा तैआ. ६,४,१.
व्यवग्राहम् (णमुल्) शां. ३,३.
व्यावृत्- -तम् गो. २,२,११§.
व्युदि(विऽउद्√इ),व्युद्यन्ति का. १,
१,२,१.
√शंस्,शंसिषम् तां. ८,६,१२; तैआ.
१,७,३.
√शक्,शेकुमिव तैआ. १,७, ३.
√शम्, शमय तैआ ६,४,१.
शीर्षण्यं- -ण्याः जैउ. २,२, ३, १०;
-ण्यान् तै. २,३,६,४.
श्नुष्टि- -ष्टेः तां. १३,११,२२.
श्नौष्ट- -म् तां. १३,११,२१.
श्येत्य-,-त्याः तां. ७,१०,१३||.
√श्रम्,शश्राम गो. १,५,१०¶.
√श्रु,श्रावय तैआ. ७,८,१.
श्वःस्तोत्रिय- -यः गो. २, ५, १५;
-यम् गो. २,५,११.
√श्वाङ्क्ष्, श्वाङ्क्षित- गद्र. जै.
१६४ टि.
षष्- षट् शां. ५,५;९,२.
षड्धा-विहित- -तः तां. ७,३,४.
संवर्त- -र्तस्य, -र्ते जैआ.१, ३९३.
संवृत-सोम- -मयोः गो. २,२,१५.

?संवेश्य शांआ.४,१०.
सं√सिच्,सम्···सिञ्चन्तु तैआ. २,
१८,१.
संस्थान-विपर्यय- -यः ऐआ. ५,२,१.
सकृन्मद्वत्- -त् शां. १५,३.
√सच्,असचन्त तां. १२,३,१३.
सजूरब्दीय- -म् श. ९,२,१,१३.
सं√चर्,सञ्चराणि तै. १,५,१२,५.
सत्(√१अस्)- सन्तम् जै.११९.
√सन्,सेत् श. ५,१,४,३;६.
सं√तन्,सन्तन्वन्ति तै. १,२,३,२;
तां.४,७,७.
√सपर्य,असपर्यन् तै. २,७,१२,२.
सप्तन्- -प्त गो. २,२,१७.
सप्त-कृत्वस्(:) जैउ. ३,६,६,४.
सप्त-ह- -म् ष. ३,९.
स-बर्हिस्- -र्हिः गो. १,१,३९ʃ.
समवर्ज्(-व√ऋज्), समवर्जन्ति का.
१, ५, २,१५ॄ.
समिध्- -मित् गो. १,१,३९ॗ.
समोष(त्→)न्ती- -न्त्यौ श. १, ९,
३,२*.
संप्रतिप्राण- -णः ऐआ. ३,२,२.
सम्√मद्,सम्···मादयन्ते ऐ.६,११.
सर्व-भूत- -तेभ्यः तैआ. १०,६७,२.
सर्व-वी(र्य→)र्या- -र्या श.७,४,२,
३९.
ससवस्(√सन्)- -वांसः श.४,१,४,
१०-वान् श. ७,१,१,२२.
ससुवा- -म् जै. १२७ॐ.
साचि-इव गद्र॑.
सामन्- -म तै. २,३,२,३; ष. ४,३;

† विसर्गान्तः मुपा. ?। ‡'ह व्युवास' इत्यत्र 'हविः ? उवास' इति पदद्वयं विभजन् सामश्रमी बभ्राम तु. अ. ३, १०, १; द्र. । $ आडागमः । ॐ 'व्यृ-' इति मुपा. तं तथा व्याचिख्यासू सा. भा. च चिन्त्यौ । ॠ. ७,५६,१३. । ϕ '-व्युं-' इति मुपा. स्वरश्चिन्त्यः । § '-त्त-, इति कालि. मुपा. चिन्त्यः । तु. मै. २,५,३ । ||'शेत्याः' इति मुपा. ?। ¶'शुश्रुवुः' इति कालि मुपा. ?। ʃ'संबर्हिः' इति कालि. G. मुपा. चिन्त्यौ । ॄ'समवार्जन्ति' इति श. मुपा. C. भू. पृ ३७ द्र. । ॗ'संमित्' इति G. मुपा चिन्त्यः । * मुपा. स्वरानुरोधादैकपद्यं स्यात । सा. तु 'तिष्ठतः' इति व्यवहितक्रियायोगः । ओषन्ती- द्र. । ॐ 'सुसुवाम्' 'सुवाम्' इति पाठान्तरे । ॑ यत्तु 'साची-कृत्वा' इति च्व्यन्तस्य योगं C. पश्यति तदशुद्धमिव । शब्दस्वारूप्यं प्रति भ्रान्तत्वात । उदाहृत-बाह्वृचश्रुतौ (१०,१४२,२) शब्दान्तरत्वेन योगदर्शनादिति दिक् । विस्तरस्त्वन्यत्र ।

CC-0. In Public Domain. Gurukul Kangri Collection, Haridwar

Digitized by Arya Samaj Foundation Chennai and eGangotri

-मा३ष. १,२.
साम-ग- -गेभ्यः ष. ४,३.
साहूळ्(√सह्)- -हूळा शांआ १२,२
सु ऐ. ३,४९;५,१६; ऐआ. १,३,४; शां. २६,९; श. ३,२, २, २२२; ६,६,२,५४; तै. २,४, ३,१२;५, ४; ५,८,१; तैआ. ४,५,५; २०, २; १०, १, १६; तां. ९, १०,१, ११,११,१.

√१सु,असूयत जै. १२८.
सुवान- -नः तां. १३,११,१.
सुष्वय(त→)न्ती$- -न्ती तै. ३,६,३,३.
सै(सऽऐ-)रावती- -म् गो. २, ६, ३.
√स्तृ,स्तृणते ष. ३,८;९.
स्थालीपाकशेष- गद्रां†.
स्पश्- स्पशः ष. १,१.
सै ऐ. ७,१३‡.
√हन्,अजिघांसन् ष. १, २.

हुरत(√हृ)- -रन् श. ६,७,२,३१; -रन्ऽइव श. १३,२,९,३;-रन्तम् तैआ. ३,१५;१.
हुरन्ती- -न्ती ऐ. ३, २५१; श. ४,३,२,७; तां. ८,४,१.
हरि-त्व- -म् तैआ. १,१२,३.
हुर्तवै श. १२,४, ४, ६१; ७१.
हर्तव्य- -म् का १,६,१,९.
हार्यं- -म् श. २,६,१,१२.

अंस- -सौ तै. १,६,४,३.
√अद्,अदन्ति ष. १,७ϕ.
अनुष्टुभ्- -भम् ष. २,२.
अर्यम्(√अर्थि णमुल्) तैआ. २,७,१
अव्य(←अवि)- -व्यः तां. १२,११,३.

अ-शतदक्षिण- -णेन श. ४,३,४,३.
आ√लभ्, आलभन्ते श. १०,६,५,८.
इष- -षः जैउ. ४,९,१,१.
जगती- -त्याम् मा. १,१,१३.
पंक्ति- -म् ष. २,२.

इति वैदिकपदानुक्रमकोषे द्वितीये विभागे

परिशिष्टं समाप्तम् ।

$ =ऋ. १०,११०,६ । सु√एतः शतरि द्विस्वम् सा. भा. । Bw. प्रभृ तु. √सुष्वय (←√१सु) इति नाधा. † 'स्थालीपाकावशेष-' इति Bw. पा. । ‡ 'असै' इति मूलतः । हास्मा आख्यायैनामित्येव सतः पा. भ्रेषः स्यात् ।ϕ 'अत्ति' इति मुपा. चिन्त्यः ।

CC-0. In Public Domain. Gurukul Kangri Collection, Haridwar

Digitized by Arya Samaj Foundation Chennai and eGangotri

CC-0. In Public Domain. Gurukul Kangri Collection, Haridwar

उत्तरार्धीया संशोधन-पत्रिका

'—' '····' इत्येते पुरोवर्तिनी चिह्ने मूलात् पूरयितव्यस्यांशस्य सूचके द्र.।

'+' इत्येतद् यदूर्ध्वं भवति तस्यास्मिन् कोषे स्वस्मात् स्थानाद् अपाकरणं द्र.।

पृष्ठे	स्तम्भे	पङ्क्तौ	एतत्	एवम्
४४३	२	२४	→॥	॥→
४४७	२	२	तिः	–तिः
,,	,,	३२	ऐआ. १, ४, २;	+ +
,,	,,	३३	शांआ. १, ४;	+ +
,,	,,	३४-५	शां. २०, २-४; २१, २-४;	+ +
,,	३	२८	थी–	थी–
४४८	३	६	१, २०;	+ +
४४९	टि.	१	धर्मतनू	घर्मतनू
४५०	२	२	०,	१०,
,,	,,	३३	–णम्	–विणम्
,,	३	१	–स्य	–न्वस्य
४५६	३	२२	–स्य	–सस्य
४५७	२	२१	१२, ६;	+ +
४५९	२	२१	(√स्तृ)	(√स्तॄ)
,,	टि.	२	सवन्-मित्य	सवनामित्य
४६३	१	३१	√तृ	√तॄ
,,	२	२८-९	तां. २४, १३, ५;	+ +
४६८	२	२६	–म्	–तम्
४६९	१	३८	जैउ. १, २, ३, ६;	+ +
,,	२	१-३	२त्रयोदशन्··· –शसु···–शभिः···	त्रयोदशन् † ···–शभिः··· —शसु···
४७०	१	२१	–गुण	–गु(ण→)णा–
,,	२	११	८;	६;
,,	,,	११-२	ष. ३, ८; ६.	+ +
४७१	१	१	(–त्रि	(त्रि
४७२	२	३३	तां १८, १०, ६;	+ +
,,	३	२४-५	त्रिष्टुभ्···२.	+ +

पृष्ठे	स्तम्भे	पङ्क्तौ	एतत्	एवम्
४७३	टि.	१	'त्रि–'···ष्टिन्	'त्रि'–···ष्टिन्–
४७४	१	१६	६;	+ +
४७५	३	२६	त्र्य···ल, ला–	त्र्यं··· ला–
,,	,,	२६-३०	–लम्···१७;	+ +
४७६	२	३०	तैआ. १, २३, ३;	+ +
४७७	३	१६	(←तुऽवै)	(← तुऽवै)
४७८	टि.	२	दसं—	दंस—
४८२	टि.	३	√क्रन्द् या.	√कन्द् या.,
४८३	१	३२	दमायन्तु	√दमाय, दमायन्तु
४८६	३	२५	२, ४, १, ७;	+ +
४८८	[illegible]	२२	१८;	+ +
४८९	१	१	–ने	–मने
,,	३	१४	दार्म्यं	दार्भ्यं, र्भ्यां
४९०	१	१६	दाश (←दश)-त(य→) यी–··· –भ्याम्	दाशत (य→)यी (←दश-तय)- -थीभ्याम्
,,	१	२१	दाश–राज्ञ	दाशराज्ञ (←दशराजन्)
,,	,,	२३	दाश-रात्र-दाशरात्र	(←दशरात्र)
,,	२	३४	दिव्–	दिव्→द्यु
४९३	२	२३	१३०;	+ +
४९८	१	२६	दु(-र्ऽआ)राधर्ष, घा–	दुरा(-र्ऽआ) -धर्ष, र्षा–
४९९	३	८	दुहाम्	दुहाम्
,,	,,	३२-३	दुहा–····८, १.	+ +
५००	२	२४	७, १६, १;	+ +
,,	,,	३१	(–रेऽअन्त)	+ +
५०४	१	३७-८	११, ३, १;	+ +
,,	,,	३८	१५, ५, ३;	+ +

† तत्र 'झल्युपोत्तममिति (पा. ६, १, १८०) स्वरो द्र.। अत्रैव ४०७, १, १२ द्र.

Digitized by Arya Samaj Foundation Chennai and eGangotri

पृष्ठे	स्तम्भे	पङ्क्तौ	एतत्	एवम्
५०४	१	४०	७, ४;	+ +
५०५	१	४०	२३,	२३,
५०७	२	३७	२, ६;	६;
५०९	२	२४–५	ऐ. ५, १२;	+ +
५१०	३	२३	—०वी॒	—०वी
५१२	१	१७	६, २५;	+ +
,,	३	३६	२०३;	२०३^{2};
५१३	टि.	१	कतिचित्स्थलेषु	कतिषुचित्स्थलेषु
,,		२	अनवलोकमाननैव	अनवलोकमानेनैव
५१६	३	२३	(–खिन्+टच्)	(–खि+टच्)
५१८	२	५	(–राज्)	(–राज)
५१९	१	३७	३^{2}.	३.
५२५	२	७	६, १;	+ +
,,	,,	१३	–शभिः	–श॒भिः
,,	,,	१८	–शभ्यः	–श॒भ्यः
,,	,,	२०	–शसु	–श॒सु
,,	३	३७–८	तैआ. ५, ११, ६.	+ +
५२६	३	३३	–गुण–	–गुण,णा–
,,	,,	३४	–म्	–[illegible]म्
५२८	२	१२–३	तां.१३,····३,५;	+ +
,,	,,	१५	३;	६;
,,	३	१९	१०, ६, ६;	+ +
५२९	२	१३	५, ३, ३;	+ +
,,	३	११	१८.	१८.^{2}
५३०	टि.	३	···स्त्युभय···	···स्तूभय···
५३१	१	१४	(←द्वित)	(←द्विता)
५३३	१	३३	द॒घाति	द॒धाति
५३४	२	२८	३, १, ४, ११;	+ +
५३५	३	१३–४	तै. ३,१,४,११;	+ +
५३६	१	८	द॒धीरन्···११;	+ +
,,	टि.	१	च्छान्दसो	श्छान्दसो
५३७	१	९	धान्या-द–	धान्याद॒–
,,	२	१४	३.	३^{2}.
५३८	टि.	१.२	श्वः···वान···	श्व···वान्···
५४१	२	३९	तां. २२, १८, ७.	+ +
५४३	टि.	२	अप्यथ	अप्यर्थ
५४४	१	११	४न॒	४न
५४८	१	१	–थे	–ते

पृष्ठे	स्तम्भे	पङ्क्तौ	एतत्	एवम्
५४८	२	२५	–च्छेद	–च्छद
,,	३	३६	–त्र	–त्रः
५५१	३	२	(√मन्,	(√नम्,
५५४	२	१४	√कृत्	√१कृत्
,,	टि.	१	विमर्शणीयम्	विमर्शनीयम्
५५६	१	६	१८^{2};	१८^{3};
,,	,,	२५	१८;	१८^{2};
,,	३,	१४–५	निधत्तात्	निधत्तात् म.पु.बहु.द्र.
५५८	३	२५	निया-न	नि-यान
५६२	२	३०	३,	१३,
	टि.	३	Böt.	Bw.
५६५	३	१५	१, १६;	+ +
५६७	३	१७	नि॒ष्पेष्ठ॒वै	नि॒ष्पेष्ट॒वै
५७०	२	३१	२, २.	+ +
,,	३	३२	७, १५;	+ +
५७१	२	६–७	तां.···२^{3};	+ +
५७३	३	२०	६;	६^{2};
५७४	३	१३	पङ्क्ति–२.	+ +
५७६	३	७	१५, १;	+ +
५७७	१	२६	१९,	तां. १९,
,,	२	३८	६, ८.	+ +
५७८	२	११	(····ऽऋट–)	(···ऽऋच्)
,,	३	१७	–व्यायामे–	व्यायाम–
५९२	३	५	शन्ति	शन्ते
५९६	३	१०	१३, २,५, ७^{2}.	१३,५,२,७^{2}.
५९७	३	३२	१०,४,४,४;	१०,५,४,४;
५९८	३	९; २१	–स्न···	–स्नु···
६०२	१	३	पर्या··· –शिषः	परि √शिष्, पर्यशिषः
,,	२	३७	पर्वत–	प॒र्[illegible]–
६०९	३	१८	पशु-वीर्य–···८.	+ +
,,	,,	३९	पश्व(	पश्वा(
६१०	२	३४	पश्वाद्···	पश्वाद्···
६१३	२	२६	१७;	१७^{3};
६१४	२	४	६,१,११;	+ +
६१७	३	३६–७	–०क ···२;	+ +
६१९	२	३३	७, १, २२^{2};	७, १, २२;
६२१	टि.	३	'पि॒न्वत्यथ'	'पि॒न्वत्य॒थ'

CC-0. In Public Domain. Gurukul Kangri Collection, Haridwar

Digitized by Arya Samaj Foundation Chennai and eGangotri

पृष्ठे	स्तम्भे	पङ्क्तौ	एतत्	एवम्
६२३	१	४	तां. ४, ६, १०.	+ +
६२६	३	५	गो. २, ३, १.	+ +
,,	,,	१७	प. ३, १;	+ +
,,	,,	१६	६, २, ४;	६, १, ४;
६२७	३	६	(रम् √ह)	(र-म् √ह)
,,	३	३५-६	६, २, ३, २५;	+ +
६२६	टि.	१.	अनुसारणी	अनुसारिणी
६३१	३	२२	पुरा-	पुरा-
६४१	१	५; ७	-ह्नः···-ह्ने	-ह्नः···-ह्ने
,,	,,	१४	पूर्वाह्णापराह्ण- -ह्णौ	पूर्वाह्णापराह्ण- -ह्णौ
६४२	२	२	जैउ. १,२,३,१;	+ +
६४४	२	११	-बुध्नी-	-बु(ध्न→)ध्ना-
६४५	२	३८	२५, १, ३;	+ +
,,	३	७	ऐ. १, ३०;	+ +
,,	,,	३१	२५, १, २;	२५,
६४७	३	१४	(←पितु-	(←पूतु-
,,	,,	१५	२, १.	२०, १.
६५७	१	१७	२२;	२२²;
६७४	२	७	-राय तां२४,१,१२;	+ +
६७६	३	१	प्रतिचीन	-प्रतीचीन-
६७८	२	१२	√चरण)	√चरण्य)
६८२	टि.	१	स्वरिन्तत्वं	स्वरितत्वं
,,	,,	२	'प्रतीदयत्'	'प्रतीदयत्'
६८५	२	१२-३	जैउ १, २, ३, १;	+ +
६८७	१	१२	प्र-म्रद- -दे	प्र-म्रदे (√म्रद्=√मृद्)
६९३	२	१८	···अशं-	···शं-
६९५	३	१	१०;	१०³;
६९७	१	२५-६	प्रस्वर्च्···१.	+ +
६९९	२	६-७	तां. १, ६,७;	+ +
७०१	१	१४	२;	+ +
७०५	२	३४	ऽआ-)	ऽअ-)
७०६	१	२	निनाय	आनिनाय
,,	,,	६	प्रात	प्रातर्
७०७	२	१६	(स→)	(सु→)
७०९	३	३२	(-शाऽस-)	(-शाऽउ-)
७१०	१	१२	प्रास···१०.	+ +
७१३	३	७	प्रेष्- -षा	प्रेष- -षा

पृष्ठे	स्तम्भे	पङ्क्तौ	एतत्	एवम्
७१३	३	१५	तां. २५,१८,४†;	+ +
,,	टि.	१, २	†··· टि. द्र.	+ +
७१४	१	३	प्रैयङ्गव	प्रैयङ्गव
,,	३	४	(प्रऽउप्	(प्रऽउप
७१५	३	२२	फाल-···६.	+ +
७१८	टि.	१	'बर्सम्'	'बर्सौ'
७२४	३	१२	३, १, ४;	+ +
,,	,,	३२-३	२१, ४, ४;	+ +
,,	,,	३३	२५, १०, ७;	+ +
७४०	२	३४	भरण्डेकष्ण	भरण्डकेष्ण
७४२	१	८	(-स्म ऽअ-)	(-स्मन्ऽअ-)
७४३	३	३५	-वान्···११.	+ +
७४४	१	२७	१४, ८, ८, १;	+ +
७६२	३	३०	ते	तां
७६३	१	१८	ए.	ऐ.
७६५	३	२०	७²;	७;
७६६	६	१३	मट्टी†--ट्टियम्,	मट्टी-
,,	२	१४	जैआ.	जैआ. आ.
,,	टि.	२	C··· एव	+ +
७६७	१	३६	मादयन्ते ऐ.६,११;	+ +
७६८	१	१२	३, ४²;	३, ४³;
,,	टि.	१	···श्चिन्यः	···श्विन्त्यः
७६९	३	४	२५,१,२;३²;	२५,१,३;
७७७	२	३२	मन्दु-. ४०.	+ +
७७८	१	१७	-ष्यतः	-ष्यतः श.
,,	२	७	शां. २२,...६;	+ +
७८४	टि.	२	तै.	तैसं.
७८५	३	१५	मित-, ता-,	+ +
७९०	३	२४	तैआ....३;	+ +
,,	,,	२७	३.	३².
७९१	३	२	२, ३, ६;	+ +
७९२	१	३६	२०.	२.
७९३	३	३३	-थुया	-थुया†
,,	टि.	२.	प्रत्यय	प्रत्यये
७९८	१	३१	-सहस्र-	-सहस्र-
८०२	टि.	१	'धा'	'धा'
८०४	३	५-६	६, ५, २, १४.	+ +
८११	२	८	त्रा- -त्रा	त्री- -त्री
८१८	टि.	१	इत्यपद्यते	इत्यपेद्यते

CC-0. In Public Domain. Gurukul Kangri Collection, Haridwar

Digitized by Arya Samaj Foundation Chennai and eGangotri

पृष्ठे	स्तम्भे	पङ्क्तौ	एतत्	एवम्
८१९	२	१०	१.	१.
८२३	टि.	२	सोऽपि । चिन्त्यः	सोऽपि चिन्त्यः
८२६	२	२५	१०, ४, ३^{६};	+ +
८३२	२	२६	तरसं–	तरस–
८४३	३	३४-५	–थ्यः···३;	+ +
८४४	२	३०	रम्यं,	रम्यं,
८४७	३	३२	१२, ६;	+ +
८५१	२	२५	–लोक–	लोका–
८५६	,,	२,३;	४, २;	+ +
,,	,,	१४	रुशत्	रुशत्
८६२	३	३६	(···+इयसुन्)	(···+ईयसुन्)
८६३	टि.	२	सबुद्धौ	संबुद्धौ
८७१	२	३५	वङ्ग– –ङ्गाः	वङ्गा(-ङ्गऽअ-) मगध– –धाः
८७२	३	३८	१०५;	१०५^{६};
८७३	२	३२	–क्षारौ जै. १८६^{२};	+ +
,,	,,	३८	वद्यन्ती–····५^{३}	+ +
८८०	२	२३	ऐ ७, १५;	+ +
८८३	१	३३	श. १२, ४, ४, ३;	+ +
,,	२	३४	स्य→)	(स्य→)
८८८	३	१	वशिष्ठ–	वसिष्ठ–
८९१	१	२४–५	–हः···६;	+ +
८९२	३	२७	३, १;	+ +
८९९	१	११	वाम-देव्य	वामदेव्य
९०२	२	२६	वाल-खिल्य	वालखिल्य
,,	३	४	-भीम-	-भौम-
९०३	३	३०	वासिन्तक–	वासन्तिक–
९०४	२	८	–शमन	–प्रशमन–
,,	३	६	विंशति-धा···१५.	+ +
,,	,,	३२	तै. ३, १०, ४, ३;	+ +
९०७	टि.	१	१, १०, १, ११	१, १०१, २।
९१०	१	२१	वि–ततुर्	वि-तर्तुर्
९१२	२	३१	८, १५, ११;	+ +
९१३	३	१५	वन्दान्तै	विन्दान्तै
९१५	२	३२	व...	वि....
९१८	१	३८	वि–धुर–	विधुर–
९१९	१	५	√च,	√चर्,
९२०	२	२३	√दृश	√दृश्
९२५	१	४०	(–पऽअच्चिन्)	(–पऽअच्चि)
९२६	१	२८	का. १; ३, ४, २^{२};	+ +
९३०	३	७	विश्वजि(-त्ऽअ-)	विश्वजिद (–त्ऽअ-)
९३२	३	३०	का. १, ३,	+ +
,,	,,	,,	२, २;	
९४४	१	२९	वद्ध–	वृद्ध–
९४९	३	२१	–त्तः	–त्तौ
९५२	३	२२; २४; २५	६;	१०;
९५३	३	३०	(–विऽअति √इ)	(विऽअति √इ)
,,	,,	३२	(–तिऽ√	(–ति√
९५७	२	७	गो...द्र.	+ +
९५८	३	६	व्यूध्नी(विऽउधस्)–	व्यूध्नी(विऽऊधस्) सा. मते प, द्र.
९६१	१	२३	४^{३};	४.
९६२	२	१	१२^{२};	१२^{३};
९६४	१	२	शक्कर...८.	+ +
९६५	३	३६	–तान्	–तात्
९६८	३	१२	ऽआ-)	ऽअ-)
९७४	१	१८	शार्यत	शार्यात
,,	,,	२३	शार्यती–	शार्याती–
९८०	२	१६	वृत्त– ––त्ताः	वर्त– –र्ताः
९८१	१	२८	शुश्रुषि	शुश्रूषि
९८६	१	३९–४०	का.···६.	+ +
९९१	२	१९	२, ३, १;	+ +
९९३	टि.	१	वर्णव्यत्यय	वर्णव्यत्ययः √आप्नोतेः
९९५	३	२३	तां. ७, २, ४;	+ +
९९७	२	३२	ज.	जै.
९९८	२	६	सं√युज	सं√युज्
९९९	३	४०	१, २, २^{३};	१, [illegible];
१००६	१	३८	तै....६;	+ +
१००७	२	३८	सहार्य–	संहार्य–
१०१२	२	३५	सं√जीव	सं√जीव
१०१४	३	२५	१४, ८, ८, १;	+ +
१०१८	२	१३	सदोहर्विधान–	सदोहविर्धान-
१०१९	१	४	–भव–	–भव–
१०२०	१	२	–०न्त्य	–०त्य
,,	२	२५	सं–तत, ता–	सं–तत, ता–

CC-0. In Public Domain. Gurukul Kangri Collection, Haridwar

Digitized by Arya Samaj Foundation Chennai and eGangotri

पृष्ठे	स्तम्भे	पङ्क्तौ	एतत्	एवम्
१०२०	३	८	तां. १२,	१६,
१०२५	२	२७	६;	+ +
१०२९	२	३२	ग्रास- -सः	ग्र- -ग्रासः
१०३३	२	४	-नौ	समान्-सम्ब-न्धिन् - - न्धिनौ
१०४२	१	१६	ऐश्रा....२;	- +
१०५७	२	१४	सला-वृकी	सलावृकी-
१०६२	१	२७	सहस्व(-हस्+मतुप्)	सहस्वत्(-हस्+मतुप्)-
१०६६	२	३५	८.	८^{2}.
१०८०	२	३४	सु-वयस+-	सु-यवस-
१०८१	टि	१	'अपि सुरिशाने'	'सुरिशाने'
११०५	३	२१	√स्पन्द्...७.	+ +
१११३	३	४	६, ५,	६,५;
,,	,,	५	१, ८,	१, ८;
,,	,,	,,	२, ८,	२, ८;
११५२	२	३७	आ··· ११^{2}	+ +

पूर्वार्धीय—संशोधनपत्रिका–परिशिष्टम् ।

११	२	७	३, १८; १६.	६,१,३,१८;१६.
१५	१	३७-८	अग्रेव-...१२.	+ +
१६	२	२७	-शः(स्)श. १,	शस्(:)श. ३,
१७	१	४-५	शां. १८, १०;	+ +
,,	३	६	न्ती	न्ती- -न्ती
,,	,,	८	अ-चरित-व्रत्	अ-चरितवत्
,,	,,	३३	अच्छेमः	अच्छेमः
,,	,,	३६	२०;	२०^{1};
२२	२	१५	अति···इहि	अति^{2}···इहि^{3}
२३	२	३७	जैउ.	अतितराम्ऽइव जैल.
२४	३	६	√हा	√२ हा
२६	३	४०	अति विधत्ते	अतिविधत्ते
२७	३	१४	ष. २, ३.	+ +
२८	१	१७	)अत्यर्दः	)- -र्दः
,,	२	७	अत्यायु-पात्र- -म्	अत्यायु- -यु
३०	३	२५	-स्यतः	स्यतः
३१	१	१४	६, ३^{2}	३^{2}
,,		२६	३२;	३८;
३४	३	१४	ष्ट···-ष्टः	ष्ठ··· - -ष्ठः
३५	१	१२	३^{2};	३;
,,	२	२१	८, ७;	+ +
३६	३	३५	९,	९, ३;
३७	३	२५-६	७, २; ४, १७.	७, ३, २, १७.
३९	१	२४	अध्यवचर्क्धि†	अधि···अव ···चर्क्धि†
,,	,,	२९	१, ३, ७, ७.	१, ३, ७, ८.
४७	२	२४	ष. २, ३.	+ +
५७	२	१५	ह्के	ह्के
५८	१	५	अनूचिषे ष. १,६;	+ +
,,	१	२८	,२.	,२^{2}.
६०	२	२५-६	अनुव्यं··· -म्···मूऽ इव····१.	अनुवी···-व्यम्··· -व्यम्ऽइव·· १.
६१	३	१०	८, २६;	+ +
६२	२	१५	अनुष्टुभ्···२.	+ +
,,	३	२३-४	अनु···१६.	+ +
,,	,,	३०	अनु-√सच्	अनु√ष(←स)च्
६८	३	४	अन्वे···व्र.	+ +
,,	३	२३	(-नुऽउ-)	(-नूऽउ-)
७१	३	३६	१२^{2};	१२;
८५	२	८	६;	६; का.
९१	१	२२	(-पऽआ-)पा	(-प→) पा
९३	३	१	श.	शां.
९५	३	७	(-द्वऽअच्नन्-)	(-द्वऽअच्नि)
१००	१	३८	१३;	+ +
,,	२	१५	१,४, ६;	+ +
१०२	३	३	ष. ३,२;	+ +
,,	,,	७	३-	२-
१०४	३	३४	ष. ३, ७;	+ +
१०७	२	३६	अभिप्रैत	अभिप्रैत्
११५	३	२४	वं.	+ +
११६	३	१३	अभ्य(-भिऽअ-	अभ्यु(-भिऽउ-
,,	,,	३५	१, ७, ४, २१;	१, ७, ३, २१^{2};
११९	३	३४	हार(√हृ)···म्	हारम्(√हृ+णमुल्)
१२०	२	३८	३१;	३१^{2};

CC-0. In Public Domain. Gurukul Kangri Collection, Haridwar

Digitized by Arya Samaj Foundation Chennai and eGangotri

पृष्ठे	स्तम्भे	पङ्क्तौ	एतत्	एवम्
१२१	१	४	—श्रेऽइव	श्रःऽइव श.
,,	,,	२७	–श्रात्…५;	+ +
१२२	२	३८	१५;	१५^{2};
१२४	३	२	१८^{4}.	१४^{4}.
१३०	१	२१	१^{4};	२^{4};
१३६	२	३८	अव	अवे^{2}
१३७	१	२५	४^{2}.	४.
,,	३	१०	५; .	४;
,,	,,	३७	१६;	६;
१३८	३	८	अव-मान-	अवमान(√अव्)
,,	,,	३२	अव…	अव…
१४५	१	१४	३^{2};	३२;
१५३	२	१२	अष्ट–	अष्टा–
१६६	२	११	शा. २६, ६;	+ +
१७१	३	१७	१६;	१६^{2};
१७३	३	१४	–स्रेण…४^{2}.	–स्रेणऽ–स्रेण…४.
१७६	३	१८	ष. २, ४; ५, ८;	ष. २, ५; ८;
१८०	१	११	का. १, २, २, १२;	+ +
,,	२	१७	१४^{2};	१४;
१८४	३	३३–४	आजिन…२४.	+ +
१९८	२	३८–९	आनुतुम्न…११.	+ +
२१०	२	११	७, २, १६;	+ +
२१२	३	८	१०, ६, ५, ८	+ +
२१३	३	२५	६, १२;	६, ९; १२;
२१५	२	२१	स्रंस–	स्रंस्–
२१६	३	२५	१७;	१७^{2};
२२१	१	१३	पान–	पाम–
२२६	१	३०	शा. २६, ७;	+ +
,,	२	२–३	३, ९, ३, २९^{2}; ३०^{2};	+ +
,,	,,	२९	ष. ३, ७;	+ +
२२७	३	२८	अयाम;…२०	+ +
,,	,,	३५	२, ५, ३;	+ +
२२८	३	२७–८	इज्या…१.	+ +
२३५	३	२४	२, २, १, २०;	२, २, ३, २०;
२४२	१	६	इरज्य…३२.	+ +
२४३	२	२८	१५;	१५^{3};
२५१	१	२६	उच्छ्रषणा–	उच्छ्रेषणा–
२५७	१	१९	ष. २, १;	+ +

पृष्ठे	स्तम्भे	पङ्क्तौ	एतत्	एवम्
२६३	१	२७	५.	५^{2}.
,,	२	८	७, ४,	७, ५,
,,	,,	३५	३;	३^{2};
२६९	१	३६	उद्…१.	+ +
२७७	३	३२	उपब्रुवन्…१.	+ +
२७९	३	८	२, १९;	+ +
२८१	३	२७	उपशीयते	उप√शद्, उपशीयते
२८२	३	२१	५, ३, ४;	५, ३, ३; ४;
२८३	३	३	उप…	उप…
,,	,,	५	१५^{2};	१५;
,,	,,	१७	श. ११,	श. १०,
,,	,,	२७	४४;	४४^{2};
२८९	१	२३	–सात्…५;	+ +
२९५	१	२३	४, ४;	+ +
,,	२	७	१;	१^{2};
,,	,,	१३	–न्तः	–न्तः
२९६	३	२२	श७, ४, १, १५.	श. ७, ५, १, १५.
,,	,,	३८	३, ३, ३, १२^{2}	३, ३, १२^{2}
,,	,,	३९	–णी	–युणी
३०५	१	१०	१;	१^{2};
,,	,,	३४	५,	५,
,,	२	३२	–प्रेष–	–प्रैष–
३०७	२	६	२, १०;	४, २, १०;
३०८	२	१५	√ऋण्	√ऋण्व् (←√रिज्व्)
,,	,,	१६	ऋणवः	√ऋ, ऋणवः
३१०	१	१०	३, ६^{2};	+ +
३११	टि.	३	आडः	आङः
३१३	१	२७	४, २, १५;	+ +
३१४	१	१८	एक-तर-	एकतर-
,,	२	३७	३^{3};	३^{2};
३१५	३	६	३;	३^{2};
३१९	टि.	३	प्रभृत्यनुसारि योग्य …श्रान्ता एव वयम्	प्रभृ. योग्य …एव ।
३२८	३	२४	ऐरा…३.	+ +
,,	,,	२८	ऐलव–	ऐलब–
,,	टि.	४	71…शोधः	+ +
३२९	१	४	१०;	११;
,,	२	१८	८^{2};	८^{3};

CC-0. In Public Domain. Gurukul Kangri Collection, Haridwar

Digitized by Arya Samaj Foundation Chennai and eGangotri

पृष्ठे	स्तम्भे	पङ्क्तौ	एतत्	एवम्
३३१	२	७	२४²;	१४;
३३६	३	५	च्छेद(	च्छेद(
,,	,,	,,	-नाः	-ना
३४८	३	२८	५, ८, १०;	+ +
३४९	१	३५-६	२२,…२;	+ +
३५१	२	३०	५,	२,
३६०	१	८	५, ८	+ +
३६४	२	२९	अचर्कपुः	अचर्कृपुः
,,	३	१०	(-आऽ	(-इऽ
३६८	१	३६	१²;	२;
३६९	१	२३-४	तां…६;	+ +
३७३	१	२६	-ह्वि	-ह्विः
३७५	२	३-४	तां. २२,…७;	+ +
३७८	३	१८	५, २१;	+ +
३८५	३	१८	गायत्री…२.	+ +
३९०	१	१४	तैआ. ५,११,४	+ +.

पृष्ठे	स्तम्भे	पङ्क्तौ	एतत्	एवम्
४००	२	६	२².	२.
४०२	२	१०	२१, १, ८;	+ +
४०३	१	२४	२, ३, १;	+ +
,,	टि.	१	पदैकं	पदमेकं
४०७	१	१२	चतुदर्शान्… -शसु…	चतुर्दशान्… -शसु….
४१३	३	१	ष. ५, १०;	+ +
४१८	१	३५	चैत्र-रथ	चैत्ररथ (←चित्र-रथ)
४१९	१	२२	३, २, ५;	+ +
४२३	१	३८-९	जगती-…२.	+ +
४२६	२	१३	ष. १, ७;	+ +
४२८	३	२०-१	-याय…१३.	+ +
४३०	३	४	४३, १;	+ +
४३४	१	१९	जीयते…	√ज्या, जीयते…

इति वैदिक-पदानुक्रम कोषस्य

द्वितीये विभागे

उत्तरार्धः समाप्तः ।

CC-0. In Public Domain. Gurukul Kangri Collection, Haridwar

Digitized by Arya Samaj Foundation Chennai and eGangotri

CC-0. In Public Domain. Gurukul Kangri Collection, Haridwar

Digitized by Arya Samaj Foundation Chennai and eGangotri

CC-0. In Public Domain. Gurukul Kangri Collection, Haridwar

Digitized by Arya Samaj Foundation Chennai and eGangotri

CC-0. In Public Domain. Gurukul Kangri Collection, Haridwar

Digitized by Arya Samaj Foundation Chennai and eGangotri

CC-0. In Public Domain. Gurukul Kangri Collection, Haridwar

Digitized by Arya Samaj Foundation Chennai and eGangotri

पुस्तकालय
गुरुकुल कांगड़ी विश्वविद्यालय, हरिद्वार

पुस्तक वितरण की तिथि नीचे अङ्कित है। इस तिथि सहित १५ वें दिन तक यह पुस्तक पुस्तकालय में वापिस आ जानी चाहिए। अन्यथा ५ नये पैसे प्रतिदिन के हिसाब से विलम्ब दण्ड लगेगा।

STOCK VERIFY 2020

CC-0. In Public Domain. Gurukul Kangri Collection, Haridwar

Digitized by Arya Samaj Foundation Chennai and eGangotri

पुस्तकालय, गुरुकुल कांगड़ी विश्वविद्यालय,
हरिद्वार।

CC-0. In Public Domain. Gurukul Kangri Collection, Haridwar

Digitized by Arya Samaj Foundation Chennai and eGangotri

CC-0. In Public Domain. Gurukul Kangri Collection, Haridwar